FONDAT 1989, APARE LA ARAD, TEL. 0257/281.802, E-MAIL: REDACTIA.JURNALARADEAN@INFORMMEDIA.RO; PUBLICITATE.JURNALARADEAN@INFORMMEDIA.RO

Ovidiu Haţegan şi vârful aisbergului în arbitraj
PAGINA 7

JURNAL ARĂDEAN

Ce mănuşi sunt la modă în acest sezon
PAGINA 9

LUNI
3 IANUARIE 2011
ANUL XXIII, NR. 6222
12 PAGINI - 1,2 LEI

-3° Temperaturile se vor situa între -3 şi -8 grade. Vântul va sufla cu 10 km/h

DIMINEAŢA | AMIAZA | SEARA

Aradul, din nou, în lucru FOTO: A.B.D.

Promite minuni pentru 2011

ARAD. Primarul Aradului, Gheorghe Falcă, a susţinut de curând faptul că în acest an vor fi demarate câteva mega-investiţii în infrastructura municipiului, investiţii care sunt acum conturate în bugetul pe 2011. Printre acestea, edilul a enumerat modernizarea zonei Pădurice, reabilitarea pasajelor Micălaca şi Grădişte, schimbarea imaginii străzii Meţianu şi un nou proiect gigant pe zeci de străzi din oraş. **/P.3**

Casele mai mult în vise FOTO: FAN

Speră cu miile la un loc de casă

ARAD. Municipiul este codaş în judeţ pe lista privind atribuirea gratuită de terenuri tinerilor pentru construirea de locuinţe. Ce-i drept, şi suprafaţa liberă e cea mai mică din tot judeţul. Situaţia nu este roz nici la nivelul întregului judeţ: abia un sfert dintre cereri au fost aprobate. **/P.3**

LOTO 31 DECEMBRIE

6/49:	8, 33, 36, 34, 9, 5
	42, 29, 37, 5, 43, 20
NOROC	6144924
5/40:	6, 11, 28, 2, 39, 14
JOKER	34, 45, 28, 43, 7 + 20

ÎNCASĂRI

Topul plăţilor făcute atât de firme cât şi de persoane fizice.

Grafica: Jurnal arădean sursa: Capital

11002
9 771220 748010

Apa, mai scumpă decât aurul

Costurile cu furnizarea unui metru cub de apă potabilă trec de 150 de lei în unele cazuri din judeţ.

ARAD. Furnizarea apei potabile în marea majoritate a localităţilor din judeţ aduce doar pierderi. Costurile pe care le presupune livrarea unui metru cub de apă sunt, în unele cazuri, chiar şi de 50 de ori mai mari decât se încasează efectiv de la populaţie prin preţul facturat. La Zărand, costul cu furnizarea unui metru cub de apă depăşeşte chiar costul unui gram de aur! Datele prezentate în raportul de gestiune întocmit la nivelul Companiei de Apă Arad relevă faptul că se fac mari eforturi financiare pentru asigurarea apei potabile locuitorilor judeţului.

Potrivit datelor din raport, „la activităţile de apă şi canalizare judeţ s-au înregistrat în semestrul I 2010 pierderi totale în valoare de 2.242.537 lei". Printre cauze este subliniată imposibilitatea de a practica tarife sub nivelul preţului de cost. „Dacă nivelul preţurilor medii de livrare realizate în semestrul I 2010 la apă potabilă este de 2,36 lei/mc, preţul de cost variază între 1,76 lei/mc la Arad, 7,47 lei/mc la Vărşand, 7,81 lei/mc la Beliu - Bocsig, 9,08 lei/mc la Hălmăgel - Vîrfurile, 33,93 lei/mc la Căsoaia şi 152,55 lei/mc la Zărand", se subliniază în raportul Companiei. Totodată, se precizează că „la activitatea de canalizare preţul de tarif variază între 1 leu/mc la Nădlac, 1,12 lei/mc la Gurahonţ şi 2,40 lei/mc la Ineu, în timp ce preţul de cost variază între 0,33 lei/mc la Gurahonţ, 4,16 lei/mc la Ineu, 5,54 lei/mc la Curtici şi 5,60 lei/mc la Pîncota".

Raportul indică faptul că există localităţi unde veniturile realizate se situează sub nivelul costurilor cu energia şi salariile. Când vine vorba de veniturile arădenilor, nici tarifele la apă şi canalizare nu sunt de lepădat. **JA - S.B.**

SPORTURI DE IARNĂ

Turneul celor patru trambuline

Unul dintre favoriţii competiţiei, austriacul Thomas Morgenstern, pe trambulina de la Bergisel unde a avut loc ieri, calificarea pentru cea de-a treia etapă. FOTO: EPA

Tot mai mulţi arădeni se tratează în străinătate

Pentru serviciile medicale efectuate în ţările UE, CAS Arad a plătit cu 50% mai mult în 2010 faţă de 2009.

ARAD. Pentru unii (în general, bogaţi) a devenit o modă să se adreseze medicilor din străinătate atunci când au o problemă de sănătate sau, pur şi simplu, pentru consultaţii de rutină. Alţii nu-şi permit nici măcar să viseze la aşa ceva.

Mai există o categorie de oameni - nu foarte înstăriţi, dar, totuşi, cu bani - care, din respect şi responsabilitate faţă de propria sănătate, aleg serviciile medicale de peste graniţă pe baza următorului raţionament. Studiind „piaţa", constată că pe aceiaşi bani pe care i-ar da „la negru" cadrelor medicale de la noi, s-ar putea trata în condiţii semnificativ mai bune în Ungaria, Austria, Franţa, Italia sau Germania. În plus, pentru banii pe care-i plătesc clinicilor europene pentru serviciile medicale, primesc facturi şi chitanţe. Iar cu aceste documente se pot prezenta la Casa de Asigurări de Sănătate pentru a-şi recupera dacă nu întreaga sumă, măcar o parte din ea (atât cât se plăteşte în sistemul nostru de asigurări pentru servicii similare). Cu condiţia să fie asiguraţi. Numărul arădenilor care s-au tratat în străinătate anul trecut şi au depus la CAS cerere pentru rambursarea cheltuielilor, a crescut cu 12% faţă de 2009. În ceea ce priveşte valoarea serviciilor medicale de care au beneficiat, plăţile efectuate de CAS Arad se ridică la 1.400.000 lei (peste 325.000 euro) în anul 2010. **/P.5**

SUB PANOU

După o vacanţă extrem de scurtă, fetele de la ICIM Univ Goldiş revin, de astăzi, sub panou, pentru a pregăti partea a doua a sezonului baschetbalistic, unul care se vrea a fi încununat cu succese pe toate cele trei fronturi: campionat, Cupa României şi Liga Europei Centrale. Primul joc oficial bate la uşă, 12 ianuarie, şi trebuie pregătit cu atenţie. **/P.7** FOTO: C.A.

Magazinele, luate cu asalt FOTO: A.G.

Un Revelion plin de alcool

ARAD. Vânzările de băuturi alcoolice au explodat în ultimele zile ale anului 2010. Supermarketurile, hypermarketurile şi magazinele de cartier au înregistrat vânzări record pe acest segment. Dintre toate, cel mai bine s-au vândut vinurile şi şampaniile, de zece ori mai multe decât într-o perioadă obişnuită. **/P.6**

Primul nou-născut din 2011: un băiat

ARAD. Bogdan-Claudiu Covaci este numele primului bebeluş care s-a născut în acest an la Maternitatea din Arad. A venit pe lume la ora 0,45, în urma unei operaţii de cezariană, având 3.200 de grame şi 51 de centimetri. **/P.3**

Anul 2010, văzut „în negru"

ARAD. Indiferent că sunt în opoziţie sau la guvernare, liderii principalelor partide politice arădene recunosc că 2010 a fost cel mai greu an pentru populaţie. Diferă doar opiniile privind motivele pentru care s-a ajuns în această situaţie. **/P.6**

Alt look pentru Meţianu FOTO: JA

Bani pentru strada Meţianu

ARAD. Strada Meţianu va intra în lucru anul acesta, după cum afirmă primarul Gheorghe Falcă. Acesta spune că vor fi prevăzuţi şi bani în bugetul pe anul 2011 pentru această investiţie. **/P.3**

REMEMBER: 3 IANUARIE

1833 Marea Britanie a preluat controlul asupra Insulelor Falkland

1870 A început construcţia podului Brooklyn (New York, SUA)

1871 Henry Bradley brevetează margarina

1897 S-a născut Marion Davies, actriţă americană (d. 1961)

1905 S-a născut Anna May Wong, actriţă americană (d. 1961)

1907 S-a născut Ray Milland, actor galez (d. 1986)

1916 S-a născut Betty Furness, actriţă (d. 1994)

1930 S-a născut Robert Loggia, actor american

1932 S-a născut Dabney Coleman, actor american

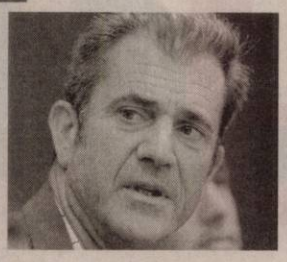

Mel Gibson

1936 S-a născut Georgina Spelvin, actriţă

1942 S-a născut John Thaw, actor britanic (d. 2002)

1946 S-a născut Victoria Principal, actriţă americană

1946 S-a născut John Paul Jones, basist englez (Led Zeppelin)

1956 S-a născut Mel Gibson, actor şi regizor australian

AU PLECAT DINTRE NOI

Ladany Ştefan (1949), Negre Ioan Filimon (1938), Ivasc Vasile (1921)

TELEFOANE UTILE

☎INFORMAŢII TELEFONICE: 118.932; ☎ROBOT: 1958; ☎APEL UNIC DE URGENŢĂ: 112; ☎PRIMĂRIA MUNICIPIULUI ARAD: Program de relaţii cu publicul (camera 5), luni-vineri 8-20. Tel.: 0257/284.744; tel. centrală: 0257/281.850; ☎S.C. E.ON GAZ ROMÂNIA - Sucursala Arad, dispecerat şi intervenţie: 0357/403.321; ☎DERANJAMENTE CURENT ELECTRIC: 0257/929; ☎INFORMAŢII CFR: 0257/231.777; ☎PROTECŢIA CONSUMATORULUI: B-dul Revoluţiei, nr. 50. Telefon: 0257/257.049; ☎GOSPODĂRIREA COMUNALĂ ARAD S.A.: 0257/270.352; 0729-009.033; 0257/270.352; ☎POLIŢIA DE FRONTIERĂ: 1959; ☎SC CET (Dispecerat şi intervenţie termoficare): 0357/412.244; ☎POLIŢIA COMUNITARĂ: 0257/939.

SUDOKU

REGULI: În fiecare bloc sunt câteva cifre între 1 şi 9, stabilite dinainte. Acestea trebuie completate cu cifrele lipsă, în aşa fel încât fiecare număr să figureze o singură dată. De asemenea, cifrele de la 1 la 9 trebuie să figureze o singură dată atât pe rândurile orizontale cât şi pe coloanele verticale ale celor nouă blocuri luate împreună.

ÎNCEPĂTORI

6	4					9		3
	5	3	4				7	6
9			3	8			1	
			1		8	3	5	
		7		9		1		
	3	1	7		5			
	8			1	4			2
4	2				7	6	9	
3		6					4	8

AVANSAŢI

	3			9		4		8
8		2						
	4		7		1		6	
		5		2		7	8	
4			1		7			
		1		6				
7			3			8		
			8				1	3
9							4	

Soluţiile jocurilor din numărul precedent:

ÎNCEPĂTORI

9	3	8	2	1	6	4	7	5
6	7	1	3	5	4	2	8	9
4	5	2	8	9	7	1	6	3
3	2	5	9	6	8	7	4	1
7	6	9	4	3	1	8	5	2
1	8	4	5	7	2	9	3	6
5	4	3	1	8	9	6	2	7
2	9	7	6	4	5	3	1	8
8	1	6	7	2	3	5	9	4

AVANSAŢI

3	5	8	1	7	9	4	6	2
1	6	9	4	3	2	8	7	5
7	4	2	5	6	8	9	1	3
5	9	6	8	4	7	3	2	1
4	8	3	2	5	1	6	9	7
2	7	1	3	9	6	5	8	4
8	3	7	9	2	5	1	4	6
9	2	5	6	1	4	7	3	8
6	1	4	7	8	3	2	5	9

UNDE MERGEM în Arad

CINEMA

DACIA „Kick-ass" (SUA), orele 14; 17; 20.
ARTA „Bărbaţi care urăsc femeile" (Suedia, Danemarca, Germania), orele 15; 17.30; 20

CINEMA CITY
3 zile de coşmar, ora 20:50
Cronicile din Narnia: Călătorie pe mare cu Zori 3D, orele 14:30, 17:00, 19:20, 21:50
Faster: iute ca glonţul, ora 16:40
Gulliver`s Travels 3D, orele 13:00, 14:50, 16:50, 18:40, 20:40, 22:40
Harry Potter şi Talismanele Morţii: Partea 1, orele 15:10, 18:00
Megamind 3D - dublat, orele 13:10, 15:10
Megamind 3D - subtitrat, orele 17:10, 19:10
O familie de coşmar, 14:20, 16:20, 18:20, 20:20, 22:20
Oraşul, 14:40, 17:10, 19:40, 22:10
Spărgătorul de nuci 3D, ora 21:10
TRON: Moştenirea 3D, orele 14:00, 15:00, 16:30, 17:30, 19:00, 20:00, 21:30, 22:30
Tu, din nou!, orele 14:20, 18:50
Turistul, ora 21:00

EXPOZIŢII

GALERIILE DE ARTĂ „DELTA"
Expoziţia „Icoana în cetate" a Grupului Sfântul Ioan Damaschin (9-17)
SALA CLIO (str. Horea, nr. 8): Expoziţie de etnografie „Meşteşuguri populare din judeţul Arad" (9-17)
MUZEUL DE ARTĂ ARAD (str. Gh. Popa 2-4, et. II, Sala Ovidiu Maitec): „Centenar Nicolae Chirilovici" (9-17).
MUZEUL DE ARTĂ ARAD (str. Gh. Popa 2-4, et. II): Salonul bienal al Şcolii Populare de Arte Arad (9-17).
GALERIILE „TURNUL DE APĂ"
Expoziţia de pictură „Oameni care m-au inspirat", semnate Zâna Verde (9-17)
GALERIILE „TURNUL DE APĂ":
Expoziţia de pictură „Oameni care m-au inspirat", semnate Zâna Verde (9-17)

PIEŢE, TÂRGURI

Astăzi este zi de piaţă la Curtici, Nădlac, Bocsig, Gurahonţ, Moneasa, Pilu, Vladimirescu. Tot astăzi se organizează târg săptămânal la Gurahonţ şi Bârzava.
Mâine, marţi, este zi de piaţă la Sebiş, Almaş, Apateu, Semlac, Sântana, Şilindia, Vârfurile.

www.aradon.ro

SĂNĂTATE

CABINET GINECOLOGIC: Arad, B-dul Decebal nr. 11 (lângă Hotel Aradul). EFECTUĂM: DISPENSARIZARE ŞI ASISTENŢĂ LA NAŞTERE ÎN TIMIŞOARA ŞI ARAD, TEST PAP, ECO VAGINAL, CHIURETAJ. Programări la telefon: 0727.008.794. **MEDLINE SERVICE** - injecţii, pansamente, perfuzii, recoltări analize la domiciliu, 7 zile din 7. Tel. 0257.338.578; 0728.285.762; 0728.285.760.

COMENZI TAXI

ALFA PLUS 949; 349.349
TAXI ALFA 945; 22.88.88; 25.25.26; 0723-200.301; 0745-50.60.70
TAXI ARAD 940; 0722-755.440; 0740-252.101
STAR 212.222; 0722-361.011; 0745-645.645
FAVORIT 280.000; 281.111; 0740-083.333; 0724-409.992
EUROPA 275.555; 0723-677.555; 0744-828.163

HOROSCOP

BERBECUL (III.21.-IV.20.)
Vă găsiţi în faţa unei dileme: ori finalizaţi o lucrare importantă la locul de munca, ori vă ocupaţi de o afacere personală, care se anunţă foarte profitabilă.

TAURUL (IV.21.-V.20.)
În prima parte a zilei, intenţionaţi să solicitaţi o mărire de salariu. Tocmai acum, colegii de serviciu se plâng că nu sunteţi suficient de cooperant.

GEMENII (V.21.-VI.21.)
În prima parte a zilei s-ar putea să fiţi indispus din cauza unei probleme sentimentale. La locul de munca, reuşiţi să faceţi faţă tuturor sarcinilor.

RACUL (VI.22.-VII.22.)
Astăzi aveţi idei confuze şi nerealiste, iar cei din jur nu reuşesc să vă înţeleagă. Vă sfătuim să nu începeţi mai multe activităţi în acelaşi timp.

LEUL (VII.23.-VIII.23.)
Planurile în legătură cu o afacere s-ar putea să eşueze din cauza ambiţiilor nerealiste. Veţi vedea că proiectele dumneavoastră se pot concretiza.

FECIOARA (VIII.24.-IX.23.)
Starea de confuzie şi lipsa simţului practic vă afectează randamentul la locul de muncă, dar şi relaţiile cu prietenii.

BALANŢA (IX.24.-X.23.)
Sunteţi indispus din cauza unor probleme sentimentale şi vă refugiaţi în muncă. Vă sfătuim să vă propuneţi obiective mai realiste.

SCORPIONUL (X.24.-XI.22.)
Se pare că nu aveţi spor pe plan profesional şi în afaceri. Nu fortaţi lucrurile! In caz contrar, vă veţi irosi energia şi riscaţi să aveţi probleme cu sănătatea.

SĂGETĂTORUL (XI.23.-XII.21.)
Nu sunteţi într-o dispoziţie prea bună, deşi aveţi multe de făcut la serviciu şi acasă. Ideile şi proiectele dumneavoastră nu sunt bine primite.

CAPRICORNUL (XII.22.-I.20.)
Şeful şi colegii de serviciu vă reproşează că nu reuşiţi să vă încadraţi în program. Nici acasă nu sunteţi tocmai entuziast, spre nemulţumirea familiei.

VĂRSĂTORUL (I.21.-II.20.)
Dimineaţa s-ar putea să aveţi un randament scăzut la locul de muncă. Amânaţi deciziile importante şi tranzacţiile financiare. N-ar strica să acordaţi mai multă atenţie relaţiilor sentimentale.

PEŞTII (II.21.-III.20.)
Vă cam lipseşte simţul practic şi nu este indicat să începeţi noi activităţi. Dacă aveţi de luat decizii sau de semnat contracte, amânaţi pe mâine!

DOBÂNZILE BANCARE ÎN VIGOARE LA 03.01.2011

DENUMIREA BĂNCII	SUMA MINIMĂ (RON)		DOBÂNDA (% PE AN)											
			PERSOANE FIZICE						PERSOANE JURIDICE					
	PERSOANE FIZICE	PERSOANE JURIDICE	LA VEDERE	PE TERMEN DE (LUNI)					LA VEDERE	PE TERMEN DE (LUNI)				
				1	2	3	6	9	12		1	2	3	6	9	12
BCR	100	1000	0,25	7,5	-	7,5	9	7,5	7,5	0,25	7,5	-	7,5	9	7,5	7,5
BRD	150	-	0,25	5,2	-	5,45	5,45	5,45	5,7	0,25	5,7	-	5,95	5,95	5,95	6,2
San Paolo IMI Bank	100	5000	0,1	6,5	6,75	7	7	7	6,75	0,1	9	-	9,25	9	8,75	8,5
B. Transilvania	100	2500	0,15	6,50	-	6,75	6,75	7,00	7,00	0,15	5,75	-	6,00	6,00	6,25	6,25
BancPost	500	5000	0,15	7		7,5	7	-	7,3	1	6,5	-	7,10	7,35	-	7,55
Raiffeisen	4000	1000	0,25	8	-	9	8	-	8	0,25	8	-	9	8	-	8
B. Coop. Mureşul	30	200	0,1	5	-	6	6,5	7	7	0,1	5	-	6	6,5	7	7

AICI E LOCUL CARIEREI TALE!
www.romjob.ro
PORTAL NAŢIONAL DE LOCURI DE MUNCĂ!

Vremea
Luni, 03 Ianuarie

www.aradon.ro

LA ORA 6 -8° Temperaturile se vor situa între -10 şi -8 grade. Vântul va sufla cu 10 km/h, dinspre NV

LA ORA 18 -6° Temperaturile se vor situa între -4 şi -6 grade. Vântul va sufla cu 8 km/h, dinspre VSV

ZIUA PRECEDENTĂ

Arad	-1° C	Umiditate:	91%
Lipova	-1 °C	Presiune:	757mmHG
Chişineu- Criş	-1° C	Precipitaţii:	20 %
Săvârşin	-1° C	Vânt:	10 km/h
Sebiş	-1 °C	Direcţie vânt:	V

SOARELE

Răsare: 08:17
Apune: 17:01

AZI

Temperaturile se vor situa între -12 şi -4 grade. Vântul va sufla cu 10 km/h, dinspre NV.

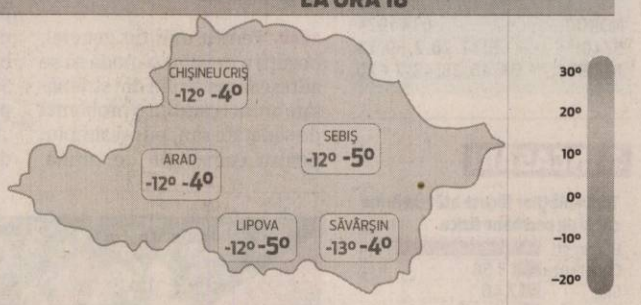

FAZELE LUNII

15. 01. | 23. 01. | 30.01. | 06. 02.

LUNI	MARŢI	MIERCURI	JOI
-12° -4°	-11° -4°	-11° -1°	-6° 2°
parţial noros	parţial noros	însorit	ninsoare

CALENDAR

Biserica ortodoxă: Sf. Prooroc Maleahi; Sf. Mc. Gordie
Biserica greco-catolică: Sf Pf Maleahi; Sf M Gordie
Biserica romano-catolică: Nume al lui Isus; Genoveva, fc.

PROGNOZĂ PENTRU TREI ZILE

Temperaturile minime vor fi cuprinse între -12 şi -6 grade, iar cele maxime între -4 şi 2 grade.

Temp.minime: -12 la -6° C
Temp.maxime: -4 la 2° C

JURNAL ARĂDEAN
Str. Poetului nr. 1C, Arad
Auditat de BRAT
Reclamaţii difuzare: 0257/ 228586

Director editor: Mircea Ţîşcă (8471)
Secretariat: 0257.281802 (centrala), fax - 0257.280655
Şef departament difuzare: Carmen Csordas
Marea publicitate: 0257.280904 (int. 8488); Mica publicitate: 0257.210775
Tiparul executat la: SC Inform Media SRL, Calea Torontalului, DN 6, km 5,7, Timişoara

Editor coordonator: Adriana Barbu (8410) Responsabil de număr: Monica Ardelean
Secretar general de redacţie: Gabriela Groza (8417) Departamente: Eveniment: Simona Butaru (8412), Monica Ardelean (8446), Alin Gherasim, Gerlinde Knap (8435); Politic: Tristan Mihuţa (8431), Simion Todoca (8425); Economic: Andreea Pintea (8419); Cultură, Învăţământ: Vasile Filip (8428); Social: Diana Duţu (8429); Sport: Daniel Scridon (8427), Adrian Hărţău (8433), Leo Sfâra (8434);
Tehnoredactare: Ghizela Şerban, Ramona Vidulescu
REDACŢIE :-tel. 0257.281802 (centrala); fax 0257.280655 (int. 8490), 0257.281797 (int.8489); e-mail:redactia.jurnalaradean@informmedia. ro, adevaruldearad@informmedia.ro, publicitate.jurnalaradean@informmedia.ro, publicitate.adevarul@informmedia.ro

Primul nou-născut din anul 2011 este un băiat

ARAD. Bogdan-Claudiu Covaci este numele primului bebeluș care s-a născut în acest an la Maternitatea din Arad. A venit pe lume la ora 0,45, în urma unei operații de cezariană, având 3.200 de grame și 51 de centimetri. A primit nota 9. Mama sa este din Covăsânț și se află la prima naștere.

Alți cinci copii - patru băieți și doar o fetiță - s-au născut în prima zi a anului 2011, la Spitalul Matern din Arad. La maternitățile private arădene, Genesys și Laser, nu a avut loc nicio naștere în ziua de 1 ianuarie 2011.

În cea de a doua zi a noului an, la Spitalul Matern s-au născut doi bebeluși (până la orele amiezii), în timp ce la „Genesys" a avut loc o singură naștere. **JA-D.D.**

Un copil, o adevărată binecuvântare FOTO: FAN

Sesizări penale de la CLM împotriva vandalilor

ARAD. CLM le-a pus gând rău vandalilor din Arad. Pentru că numărul bunurilor din domeniul public distruse de diverși cetățeni, certați cu legea, e în creștere, consilierul local Gheorghe Schill le-a propus colegilor de consiliu să fie de acord cu formularea de plângeri penale împotriva celor care distrug bunurile orașului și cu intervenția angajaților Poliției Comunitare în vederea luării de măsuri pentru cei care distrug bunurile Aradului. Propunerea alesului PD-L nu a fost însă votată de aleși, ci a fost inclusă, cu titlul de recomandare, într-unul dintre proiectele care vorbea de inventarul bunurilor din domeniul public al Municipiului, proiect votat, ce-i drept, în unanimitate de consilierii municipali.

JA-A.B.D.

COPIII VOȘTRI ÎN JA

Mă numesc Sophie, am trei luni și jumătate și vreau să îi salut pe părinți și pe frățiorul meu, Peter. Vă iubesc! FOTO: FAN

IN ATENȚIA ABONAȚILOR

Pentru o scurtă perioadă de timp ziarele abonaților din zona Boul Roșu, vor ajunge cu întârziere.
Ne cerem scuze pentru neplăcerile create.

Promite minuni pentru 2011

Edilul local susține faptul că în acest an vor fi demarate alte investiții importante în municipiul Arad.

Edilul anunță noi investiții în infrastructura Aradului FOTO: A.B.D.

ARAD. Un mega-proiect de infrastructură în cărți, două pasaje rutiere și o zonă importantă a Aradului în lucru. Acestea sunt promisiunile primarului Aradului, Gheorghe Falcă, pentru acest an, promisiuni făcute publice la ultima ședință CLM din 2010. „Am reușit să avem reglementări importante în acest an și vreau pe această temă să vă mulțumesc tuturor. Cred că acest fapt demonstrează că am gestionat bine și cheltuielile și veniturile, că am dimensionat corect bugetul. Vom intra în 2011 cu un rând de proiecte în lucru, dar vom începe și altele, pe fonduri europene, proiecte pentru care am atras bani pe <<Aradul - pol de dezvoltare>>. Cred că în toamna anului 2011, pornind de la acești bani, vom atinge și pasajele Micălaca și Grădiște și zona lacului Pădurice. Pot chiar să spun că în 2011 finalizăm un rând de investiții (cum este cazul canalizării în cele trei cartiere) și începem un altul".

FINALUL

Rămâne de văzut doar câte dintre planurile punctate acum vor fi duse la bun sfârșit în noul an.

Alte străzi

Tot primarul a fost cel care le-a precizat aleșilor că angajații Primăriei Municipiului Arad lucrează deja la bugetul pe 2011, unde „o să vedeți un rând important de investiții care vor avea loc în Municipiul Arad.

Chiar mai mult, în prima ședință a anului 2011, o să venim spre aprobare cu un studiu de fezabilitate important, cu un număr impresionant de străzi vizate.

> „Vom intra într-un nou ciclu de dezvoltare a infrastructurii
> GHEORGHE FALCĂ

Vom intra astfel într-un nou ciclu de dezvoltare a infrastructurii. Vom viza un număr important de kilometri din oraș și vom avea în 2011 un număr important de ținte de atins pentru ceea ce înseamnă dezvoltarea Aradului".

ADRIANA BARBU DĂNILĂ
adriana.barbu@informmedia.ro

Buget acoperit pentru strada Meţianu

ARAD. Strada Meţianu va intra în lucru de anul viitor. Acesta este anunțul făcut de primarul Aradului, Gheorghe Falcă, la finalul ultimei ședințe CLM din 2010. Edilul le-a indicat consilierilor faptul că, în bugetul din anul 2011, vor fi puși deoparte bani pentru modernizarea acestei străzi, nu înainte de a-i felicita pentru că au votat în unanimitate proiectul tehnic „Amenajare zonă pietonală strada Meţianu". „O să putem pune deoparte bani în bugetul pe 2011 și o să demarăm la anul (în acest an-n.r.), în această zonă, un proiect foarte frumos. După aprobarea proiectului, acesta va trece de la arhitectul șef la Direcția Tehnică, pentru a începe pregătirile pentru concretizarea lui. Vă garantez că Aradul va avea un traseu pietonal bine definit. E un parcurs pe care nimeni nu îl mai poate opri", a punctat oficialul. Înainte ca proiectul de reabilitare a străzii Meţianu să se regăsească în bugetul pe anul viitor, Primăria Arad are de gând să facă o prezentare a acestuia pentru a-i informa pe toți cei interesați asupra modernizării propuse.

Strada Meţianu, look nou în 2011 FOTO: JA

La final, așa cum am precizat deja în ziarul nostru, strada Meţianu va fi una pietonală, cu dale de diferite culori, cu statui, terase și fântâni arteziene.

JA-A.B.D.

Termopane la Şc. „Caius Iacob"

ARAD. Începutul de an va veni cu condiții mai bune pentru copiii de la Școala Generală „Caius Iacob" (strada Nucet, Micălaca). În decembrie, s-a semnat contractul de furnizare de tâmplărie PVC pentru uși și ferestre.

Firma va avea sarcina de a se asigura de montarea ferestrelor în perioada vacanței de iarnă 2010/2011, „astfel încât până la începerea școlii în luna ianuarie 2011 să se poată asigura confortul optim în sălile de clasă, precum și, sperăm noi, o reducere la jumătate a consumului la factura de energie termică", se precizează în anunțul de atribuire a licitației.

Contractul a fost semnat cu firma arădeană SC Profi Metpeval SRL, la suma de 198.929,48 lei. **JA - S.B.**

Mii de tineri speră la locuri de casă

Doar un sfert dintre solicitanţi au primit terenuri pentru a-şi construi case pe Legea 15/2003.

ARAD. Municipiul este codaș pe lista întocmită la nivelul județului Arad în ceea ce privește atribuirea gratuită de terenuri tinerilor pentru construirea de locuințe. Situația nu este roz nici la nivelul întregului județ, dacă se are în vedere faptul că abia un sfert dintre cererile depuse de tineri au fost și aprobate. Într-un raport dat publicității de Prefectura Arad, sunt prezentate cifrele exacte înregistrate la finele lunii noiembrie a acestui an.

Puțini norocoși

Instituția Prefectului a făcut publică situația aplicării Legii nr. 15/2003 privind sprijinul acordat tinerilor pentru construirea unei locuințe proprietate personală. În total, la nivelul județului, s-au depus 5.327 de cereri. Dintre acestea, 895 de cereri s-au înregistrat în municipiul Arad, 412 - în orașele din județ și 4.020 la nivelul comunelor. Dintre acestea, au fost aprobate, în total, 1.377 de cereri. Mai exact, au primit terenuri pentru a-și construi case doar 25,84% dintre solicitanți, la nivelul județului. Dacă se iau în calcul cifrele de la nivelul municipiului, aici mai puțin de 10% dintre solicitanți au primit terenuri. La nivelul Aradului au fost aprobate 76 de cereri, în orașe 122 de cereri, iar în comune 1.199 de cereri.

S-au identificat, la nivelul județului Arad, terenuri în suprafață totală de 1.959.608 mp. Dintre acestea, în comunele județului - 1.559.210 mp, în orașe - 371.273 mp, iar pe raza municipiului doar 28.125 mp. **JA - S.B.**

Municipiul are cel mai puțin teren de oferit tinerilor FOTO: A.B.D.

NICIO CERERE RESPINSĂ

Trebuie menționat, Municipalitatea nu a respins nicio cerere depusă pe baza legii 15. La nivelul orașelor din județ s-au respins 75 de cereri, iar în comune, în total, s-au respins 309 cereri.

24 de localităţi pe lista neagră

ARAD. Consiliile locale din mai multe localități din județ, printre care și municipiul Arad, au fost puse pe lista neagră a localităților unde nu se respectă O.G. nr. 21/2002 - privind gospodărirea localităților urbane și rurale, completată și modificată, aprobată prin Legea nr. 515/2002. Pe listă se găsesc 24 de localități. Potrivit unui raport publicat de Prefectură, „nu a fost aprobat planul de gospodărire și înfrumusețare a localității, de păstrare a ordinii și curățeniei localității pentru anul 2010 la: Arad, Curtici, Lipova, Birchiș, Dezna, Felnac, Frumușeni, Ghioroc, Fântânele, Hălmagiu, Hălmăgel, Hășmaș, Macea, Moneasa, Peregu Mare, Săvârșin, Semlac, Socodor, Șagu, Șimand, Tauț, Ususău, Vinga, Vladimirescu. **JA - S.B.**

Localitatea Moneasa, restantă FOTO:FAN

Nou
Varice?
Tratament eficient şi modern !!
Tratăm varicele prin Scleroterapie Asistată Ultrasonografic (UGS) :
- fără operație chirurgicală
- fără anestezie – este nedureroasă
- fără cicatrici postoperatorii
- fără absența de la serviciu / concediu medical
- pacientul își poate desfășura activitățile

zilnice obișnuite în câteva ore de la intervenție.

HEMOROIZI? FISURI ANALE?
TRATAMENT FĂRĂ OPERAȚIE
Sunt folosite cele mai noi tehnici practicate in Comunitatea Europeană:
- Investigațiile videocomputerizate
- Fototermocoagularea în spectru infraroșu
- Excizia cu unde de radiofrecvență

Colonoscopie și Ecografie Abdominală Gratuite în cadrul tratamentului!
10% reducere din costul tratamentului pentru pensionari
Arad: 0257 213 888
LaurusMedical clinics
www.laurusmedical.ro

Cele mai solicitate cărţi la Bibliotecă

ARAD. A intrat în obicei ca la începutul fiecărui an să se facă bilanţul anului care a trecut. Aşa se face că am aflat care au fost cele mai solicitate cărţi de la Biblioteca Judeţeană „A.D. Xenopol" Arad în anul 2010.

După cum ne-a informat purtătorul de cuvânt al instituţiei, Lucia Bibarţ, situaţia, în sinteză, s-ar prezenta astfel • La Secţia „Împrumut carte copii": „Jurnalul vampirilor" de L.J. Smith, seria „Amurg" - Stephenie Meyer (Eclipsă, Lună nouă, Gazda), colecţia „Witch", colecţia „Chic", dar şi obişnuitele cărţi de poveşti au fost la mare căutare; La „Secţia Artă şi Multimedia" cele mai solicitate au fost: „Pop art" - Klaus Honnef, „Dicţionar de mari muzicieni", „Manual de istoria artei. Barocul" - George Oprescu; Preferinţe diverse s-au înregistrat şi la Secţia „Împrumut carte adulţi" dar printre cele mai căutate au fost „Mănâncă, roagă-te, iubeşte!" de Elizabeth Gilbert, „Ispăşire" - Ian Mc.Ewan, „Codul lui Oreste" - Oreste Teodorescu, „Simbolul pierdut" de Dan Brown. **JA-V.F.**

Cărţile au fost la mare căutare şi în 2010 FOTO: FAN

CITIRE APOMETRE

Luni, 3 ianuarie 2010 şi marţi, 4 ianuarie 2010: Calea Timişorii, Galdiolellor, Gutuilor, Petalelor, diaconu Coresi, Milan Tabacovici, Titan, Gustav Augustin, N. Dărăban, Ghe. I. Mureşan, Şt. Rene Mihăilescu, A. Lacu, I.p. Pincio, basarab, Miraj, maria Cunţan, C.D. Loga, N. Horga, C. Pavelescu, Bobâlna, Macului, Prislop, Lucernei, Măceşului, Furnicii, Posada, Movilei, Nalbei, Piersicilor, Ficusului, T.Mariş, trifoiului, Muşcatei, Sunătoarei, Constituţiei, Câmpia Turzii, Coloniştilor, Luminii, S. Borlea, Spicului, Ogorului, Armoniei, Petuniei, Moldului, Viilor, Merişor, Bagdazar, Coltişor, Pinului, Ştefan cel Mare, Caransebeş, Gogol, Măgheran, Pandurilor, Bicaz, Păcii, Muncii, Semenicului, Sulina, Ostaşului, Orşovei, S. Dragu, Zimbru, Crângului, Arinului, A.M. Guttenbrun, Lugojului, Cibinului, Castanilor, Popa Şapcă, Anan Ipătescu, Agricultorilor, Livezilor, Munteniei, Timişului, Arişului, Olteniei, Albinelor.

www.aradon.ro

REŢETA ZILEI

Salată de crudităţi

INGREDIENTE: 1/2 căpăţână varză albă, 1 morcov mare, 1 ceapă roşie, 1 măr verde, 4-5 linguri mari de iaurt, 2 căţei de usturoi, sare, ulei

MOD DE PREPARARE: Tăiaţi ceapa în cubuleţe fine, varza tăiţei subţiri şi daţi morcovul pe răzătoare. Merele tăiaţi-le în feliuţe. Amestecaţi bine ingredientele salatei. Separat zdrobiţi căţeii de usturoi şi amestecaţi-i cu iaurtul, sarea şi uleiul. Ulei adăugaţi cam 2-3 linguri, în funcţie şi de cât de gras este iaurtul.

MOD DE SERVIRE: turnaţi dressingul de iaurt peste salata şi amestecaţi bine. Mai puteţi adauga şi frunzuliţe de pătrunjel verde şi să combinaţi varza albă cu varza roşie. **Poftă bună!**

Pentru mai multe REŢETE intră pe **www.culinar.ro**

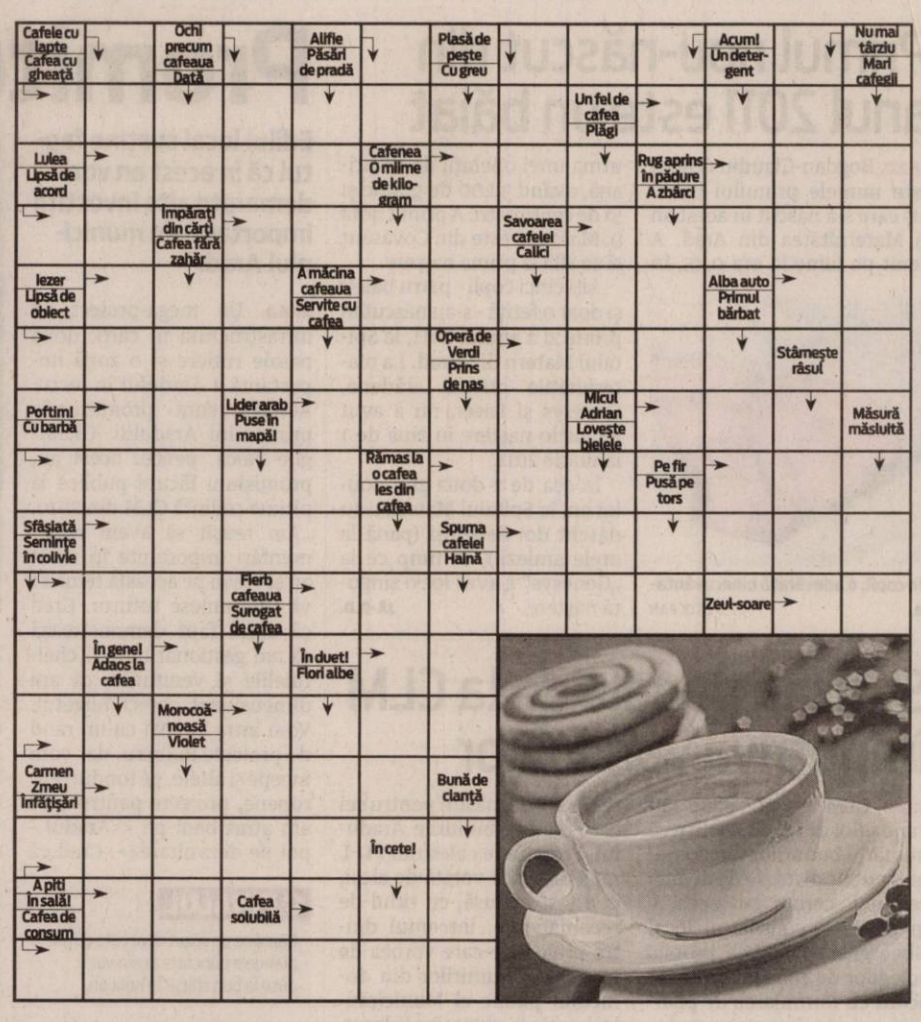

Bani pentru crescătorii de păsări şi porci

ARAD. În cadrul schemelor multianuale de ajutor de stat acordat crescătorilor de păsări şi porci persoanelor juridice stabilite, la Centrul judeţean A.P.I.A. Arad au fost depuse pentru primul an de aplicare 2010-1011 până la data limită, respectiv 17.12.2010, un număr total de 7 cereri iniţiale anuale în valoare totală de 39 877 098 lei. „Pentru bunăstarea păsărilor, un număr de 3 societăţi comerciale, respectând toate cele 6 măsuri asumate, pot beneficia în ultimul trimestru al anului 2011 de suma totală de 1 438 883 lei, iar pentru bunăstarea şi protecţia porcinelor 4 societăţi comerciale au solicitat acest sprijin, care în situaţia respectării tuturor celor 7 măsuri, vor beneficia de un sprijin în cuantum de 38 438 215 lei", explică director executiv al APIA Arad Gheorghe Alda. **JA-A.P.**

Programe TV Luni, 03 Ianuarie

TVR 1

07.00 **Tezaur folcloric.** (r.)
08.00 **Telejurnal matinal**
09.00 **Dovadă de iubire.** (s.)
10.00 **Retrospectiva politică.** (r.)
10.10 **Căluţul roib.** (dramă, SUA , 1973) Cu: Henry Fonda. Film inspirat din povestirea omonimă a scriitorului John Steinbeck. Un tânăr a cărui familie locuieşte la ţară, fiindu-i din ce în ce mai greu să comunice cu tatăl său, îşi găseşte un prieten neobişnuit.
12.00 **Circ internaţional**
12.50 **Legendele palatului: prinţul Jumong.** (r.)
14.00 **Telejurnal**
14.45 **Oamenii Deltei**
14.50 **Doar România !**
15.00 **Teleshopping**
15.30 **Kronika**
17.00 **Nu te voi uita.** (romantic, RUSIA, 2009) (I)
18.00 **Telejurnal.** Meteo
18.30 **Legendele palatului: prinţul Jumong.** (s.)
19.35 **Doar România !**
19.45 **Sport**

20.00 **Telejurnal**
20.40 **Tema zilei.** Meteo
21.10 **Anatomia lui Grey.** (serial, SUA, 2008-2009) Fascinaţia pentru eroii echipei de medici din „ Anatomia lui Grey" continuă în lumea întreagă! Fenomenul "Grey" se datorează nu numai scenariştilor, dar şi prezenţei discrete, dar eficace, a echipei de actori, care modelează, cu profesionalism, din fiecare scenă, o mică bijuterie.
21.55 **Anatomia lui Grey.** (serial)
22.50 **Charlot, noul îngrijitor.** (comedie, SUA, 1914) Cu: Charles Chaplin, Jess Dandy, John T. Dillon, Al St. John
23.10 **Sarajevo, dragostea mea.** (dramă, Austria, Bosnia Hertegovina, Germania, Croaţia, 2006)

PRO TV

07.00 **Ştirile Pro Tv.** Ce se întâmplă, doctore? Omul care aduce cartea
10.00 **Graba strică treaba.** (r) "Graba strică treaba, dar dragostea o drege" e fraza care spune pe scurt povestea a doi tineri care îşi încep viaţa în doi pe dos... El stă în Manhattan şi e om de afaceri, ea stă în Las Vegas şi e pasionată de fotografie.După o noapte de pasiune, ea rămâne însărcinată şi, când se reîntâlnesc după trei luni, hotărăsc să se căsătorească.
12.00 **Tânăr şi neliniştit.** (r)
13.00 **Ştirile Pro Tv**
13.45 **Dennis, pericol public 2.** (r)
15.15 **Titanic.** (r) Brock Lovett este un căutător de comori şi încearcă să recupereze vechi artefacte împreună cu echipa sa de pe epava Titanicului
19.00 **Ştirile Pro Tv.** Sport, Vremea

20.30 **Evadatul.** (acţiune, SUA 1993) Cu: Harrison Ford, Tommy Lee Jones, Stela Ward. In 1993, regizorul Andrew Davis a dat pur si simplu lovitura cu acest film, care i-a adus lui Tommy Lee Jones, aici intr-o forma de zile mari, Oscarul si Globul de Aur pentru cel mai bun rol secundar. Inspirat din serialul cu acelasi nume, in voga in anii 60, filmul "Evadatul" aduce in fata telespectatorilor povestea doctorului Richard Kimble care, desi e complet nevinovat este arestat si condamnat pentru uciderea singeroasa a sotiei sale.
23.00 **Experienţe extreme.** Regie. Barbara Kopple (thriller, SUA, Germania, 2005)Cu: Anne Hathaway, Bijou Phillips

ANTENA 1

06.00 **Observator.** cu Mihaela Calin
10.00 **Matilda.** (r)
11.45 **Stuart Little 3: În sălbăticie.** (animaţie, SUA 2005) Regia: Audu Paden Voci: Gena Davis, Michale J. Fox, Hugh Laurie, Virginia Madsen. In aceasta aventura animata pasionanta familia Little se avanta in necunoscut atunci cand decide sa faca o excursie undeva departe de oras. La un singur lucru nu se asteptau: la o bestie mare care se presupune ca locuieste in padure !
13.00 **Observator**
14.00 **Johnny English.** (r)
16.00 **Observator**
17.00 **Numai tată să nu fii.** (comedie, SUA 1989) Cu: Steve Martin, Mary Steenburgen, Dianne Wiest, Jason Robards, Tom Hulce, Keanu Reeves, Joaquin Phoenix
19.00 **Observator.** cu Andreea Berecleanu Sport

20.30 **Gorila Joe.** (aventuri, SUA 1998) Regia: Ron Underwood Cu: Charlize Theron, Bill Paxton, Linda Purl, Naveen Andrews. Pentru cei mai mulţi dintre noi, Joe este un mit şi o legendă; este vorba de gorila imensa care are rolul de a proteja bâştinaşii dintr-un sătuc din Africa. Gorila Joe este în acelaşi timp protectorul şi cel ce îi ţine companie singurei sale prietene, Jill.
22.30 **Observator.** cu Andrei Zaharescu Sport Meteo
23.30 **Regele fluviului.** (thriller, SUA 2005) Cu: Colin Rogers, Bruce Murphy
01.15 **Lege şi ordine: Brigada specială.** (s.)
02.00 **Observator.** (r)
03.00 **Valsul câinelui alb.** (dramă, SUA 1993) Cu: Hume Cronyn

HBO

07.55 **Fostul logodnic.** Comedie, SUA, 2008. Cu: Juliet Stevenson, Tchéky Karyo, Daniel Stern
09.50 **Star Trek VI.** Tărâmul nedescoperit. SF, SUA, 1991. Cu: William Shatner, Leonard Nimoy
11.40 **Stă să plouă cu chiftele.** Animaţie, SUA, 2009.
13.10 **De Crăciun nu stăm acasă!** Comedie, SUA, 2008. Cu: Vince Vaughn, Reese Witherspoon, Robert Duvall, Sissy Spacek
14.40 **Anul unu.** Comedie, SUA, 2009. Cu: Jack Black, Michael Cera, Oliver Platt, David Cross
16.15 **Trecutul lui Mary.** Dramă, Marea Britanie, 2007. Cu: Maggie Smith, David Walliams, Danny Lee Wynter
18.00 **Flirt la 40 de ani.** Comedie, SUA, 2008. Cu: Heather Locklear, Robert Buckley
19.30 **Pe platourile de filmare**

20.00 **În derivă.** Ep. 16 Dramă, România, 2010.
20.30 **În derivă.** Ep. 21 Dramă, România, 2010.
21.00 **Îngeri SRL.** Comedie, Spania, 2007. Regia: Eduard Bosch. Cu: María Isabel, Pablo Carbonell, Silvia Marsó, Anabel Alonso, Dario Paso
22.40 **Viaţa şi apucăturile lui Kenny Powers.** Ep. 6 Comedie, SUA, 2009.
23.15 **Anturaj.** VI Ep. 6 - Minciuna lui Murphy Comedie, SUA, 2009.
23.45 **În derivă.** Ep. 21 Dramă, România, 2010.
00.15 **Trupul lui Jennifer.** Horror, SUA, 2009. Regia: Karyn Kusama. Cu: Megan Fox, Amanda Seyfried, Johnny Simmons, Adam Brody, Sal Cortez
01.55 **Surogate.** Acţiune, SUA, 2009. Regia: Jonathan Mostow

EUROCONSULT
smart's partner

ANGAJEAZĂ

1. CONSILIER JURIDIC:
- studii de specialitate;
- bune cunoştinţe operare PC;
- seriozitate, flexibilitate, spirit de echipă.
- vechime minim 1 an

2. ECONOMIST
- studii în domeniul contabilităţii, analize economico financiare
- cunoştinţe privind conducerea evidenţei financiar-contabile până la nivel de bilanţ inclusiv
- cunoştinţe operare PC
- cunoaştere legislaţie fiscală
- vechime minim 1 an
- spirit de leader, spirit de echipă
- iniţiativă, seriozitate, responsabilitate

3. CONSILIER MARKETING
- vechime 1 an în marketing;
- permis de conducere;
- seriozitate, spirit de echipă, responsabilitate;
- disponibilitate la program prelungit.

CV-urile + scrisorile de intenţie se trimit la nr.fax: 0257-257143 sau la adresa de e-mail: arad@euroconsult.ro

Termenul limită pentru depunerea CV-urilor şi scrisorilor de intenţie este 21.01.2011

Vor fi solicitaţi pentru interviu doar candidaţii selectaţi.

(H-647403)

Doladela Distribuţie S.R.L. Arad angajează DIRECTOR DEPOZIT
pentru comercializarea si vanzarea profilelor pentru sistemul de tamplarie PVC
Info: 0751-859468, 0758-253301
(H-663267)

EXPERŢI ÎN IMOBILIARE
romimo.ro

În premieră pe ţară
Măicuţa TEREZA
a fost atestată de mai marii mănăstirilor şi vă poate rezolva orice fel de problemă indiferent de gravitatea cazului.
(H-665125)

Mulţumiri: mă numesc Aurelia, sunt din Nădlac, am apelat şi eu cu credinţă în Dumnezeu la Măicuţa TEREZA, pentru a-mi dezlega cununia şi să mă pot căsători cu bărbatul iubit. În mai puţin de 6 zile dânsa m-a ajutat şi acum sunt pe cale de a-mi împlini visul.

Dănuţ din Pâncota: citind mai multe despre Măicuţa TEREZA am apelat şi eu rămânând singura mea speranţă, aveam mari probleme în afaceri şi totodată şi în familie iar primind binecuvântările prin telefon de la Măicuţa TEREZA viaţa noastră s-a schimbat din rău în bine.

Apelaţi şi Dvs. pentru a vă convinge de harul Dânsei. Vă poate ajuta în dragoste, afaceri, sănătate, înţelegere în familie, spor. Tel. 0745/903 642.

www.aradon.ro

ACCENTE

Tristan Mihuța

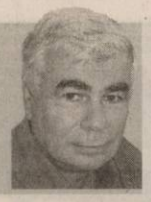

Politica este capul relelor

Ce urare s-ar potrivi pentru noi, românii? Sănătate și bani, noroc și fericire sunt chestiuni ce țin în mare parte de hazard sau de bagajul genetic al fiecăruia (sănătatea). Dacă, însă, ne-aș ura să avem o clasă politică sănătoasă moralmente, responsabilă în ce privește soarta acestei țări, cred că nici nu ne-am putea dori altceva. La noi nu există o cultură politică. Veniți de nicăieri în câmpul politicii, parlamentarii, miniștrii, primarii, președinții de consilii județene etc. se raportează la misiunea lor politică după ureche. Toți sunt politicieni de primă generație, necultivați la școala datoriei față de țară, față de concetățenii care i-au învestit cu încredere, atunci când le-au acordat votul. Într-un fel, calitatea nesatisfăcătoare a clasei politice este de înțeles - așa-numitul „socialism" nu a permis nimănui un exercițiu politic real, capabil să cultive cutume și să inoculeze în oamenii politici simțul responsabilității civice. Apoi, ani în șir, până astăzi, în politică au intrat tot felul de neisprăviți, de inși care nu și-au găsit rostul în viață. Până și tinerii care au păsit în politică au studii precare, făcute la fără frecvență și cu examene cumpărate. E suficient să aruncăm privirea în jurul nostru și ne vom convinge că așa stau lucrurile. În fine, la noi, politica nu este înțeleasă ca o îndeletnicire care are ca scop o viață mai bună pentru popor, ci ca o sursă de înavuțire a politicianului. Precaritatea clasei politice românești este responsabilă pentru înapoierea țării și pentru traiul mizer al poporului. Românul nu este nici mai leneș nici mai inconștient decât alții. Dovada ne-o oferă felul în care ai noștri se încadrează în societățile bine organizate, cu tradiție și cu respect pentru lucrul bine făcut. Or, cine a creat legile și ordinea socială în acele țări? Clasa politică, desigur, atât de ineficientă la noi.

> În politică au intrat tot felul de neisprăviți, de inși care nu și-au găsit rostul în viață.

tristan.mihuta@informmedia.ro

Ne tratăm în străinătate

Pentru serviciile medicale efectuate în țările UE, CAS Arad a plătit cu 50% mai mult în 2010 față de 2009.

Alegem clinicile din străinătate pentru serviciile civilizate pe care ni le oferă FOTO:FAN

ARAD. Numărul arădenilor care aleg să se trateze în străinătate crește de la un an la altul. Tot în creștere este și numărul cererilor de rambursare a cheltuielilor reprezentând contravaloarea serviciilor medicale efectuate în țările UE. „Comparativ cu anul 2009, când au fost înregistrate 256 cereri de rambursare, în anul 2010, la Casa de Asigurări de Sănătate Arad s-au depus 287 cereri de rambursare a cheltuielilor. Aferent acestor cereri, s-au efectuat plăți în sumă de 450.000 de lei în anul 2009 și de 1.400.000 de lei în anul 2010. De menționat că din sumele achitate în 2010, aproximativ 300.000 de lei reprezintă contravaloarea serviciilor pentru care s-au depus cereri în 2009. Iar pentru 2010, nu au fost rezolvate încă toate cererile" - explică Bianca Găicean, purtător de cuvânt al CAS Arad.

După cum se poate constata, în creștere este și valoarea rambursărilor pentru serviciile medicale de care au beneficiat arădenii în străinătate. Și nu e o creștere oarecare, ci una de aproximativ 50%, în condițiile în care numărul solicitărilor a crescut cu doar 12%. Așadar, nu e vorba că am beneficiat de mai multe servicii medicale, ci mai ales că am beneficiat de servicii medicale mai scumpe, mai complexe.

Ungaria, 80%

Pentru ce probleme s-au adresat arădenii medicilor din străinătate? Ne lămurește Bianca Găicean: „Nu există un anumit tip de servicii medicale pentru care oamenii merg în străinătate. Printre serviciile accesate de asigurații noștri, se numără: consultații și investigații în ambulatoriu pentru afecțiuni medicale, intervenții chirurgicale pentru diferite cazuri de cancer, protezare membre, intervenții chirurgicale pentru implant de cristalin, afecțiuni gastrice și renale, nașteri etc." - precizează purtătorul de cuvânt al CAS Arad.

În ceea ce privește țările alese de arădeni pentru tratament medical, pe primul loc se situează țara vecină, Ungaria, cu 80% dintre cereri. Urmează Germania, Austria și Italia.

DIANA DUȚU
diana.dutu@informmedia.ro

FORMULARE EUROPENE

Din totalul cheltuielilor rambursate de CAS Arad, s-au făcut plăți atât direct, către asigurați, pe baza cererilor înregistrate, cât și indirect, pentru asigurați, pe baza solicitărilor (prin formulare europene) adresate de instituțiile competente (alte case de asigurări) din țările în care aceștia au beneficiat de serviciile medicale. În cursul anului 2010, CAS Arad a eliberat 473 de formulare europene. De asemenea, s-au primit de la alte instituții din UE și spațiul economic 341 formulare europene, care au fost înregistrate și operate în evidențele CAS Arad.

„Obiectivul nostru numărul unu este realizarea calității învățământului academic"

Interviu cu rectorul Universității de Vest „Vasile Goldiș", prof. univ. dr. Aurel Ardelean, vicepreședinte PD-L Arad

- În calitate de vicepreședinte al Organizației Județene a PD-L Arad ce implicare ați dori să aveți, pe linie de partid, în noul an 2011?

- În primul rând, sunt convins că PD-L va reveni pe linia de plutire, sub raportul creșterii în sondaje, prin îmbunătățirea standardelor legate de calitatea vieții, mediu, sănătate și învățământ. Există deja o creștere economică, care va continua și în anul 2011, ceea ce va atrage, după sine, creșteri în principalele direcții ale programului partidului de relansare economică a țării. Revenind la întrebare, prin participarea la o serie de acțiuni în programul european „Strategia Dunării", în care este implicat europarlamentarul Iosif Matula, urmărim posibilitățile de cooperare cu vecinii noștri din Ungaria care dețin, de la 1 ianuarie, pentru șase luni, președinția Consiliului UE. Ne vom implica în două direcții: deschiderea unui Centru de cercetări în Delta Dunării și ameliorarea calității apelor, afluenților Dunării din bazinul Mureș-Tisa, existând deja un proiect generos de amenajări privind reconstrucția ecologică în acest bazin. Pe plan local, avem în vedere mărirea suprafețelor ocrotite din zonele protejate, cu avizul Ministerului Mediului, cum ar fi perimetrul munților Codru Moma – Moneasa, unde ar putea apărea o nouă rezervație științifică naturală, care să cuprindă inclusiv Valea Deznei, unde există cele mai mari rezerve de apă plată din România.

- Apropo, cum vedeți problemele de mediu aferente zonei Roșia Montană?

- Aradul este implicat în acest proiect, deși suntem la o distanță de peste 300 de km față de Roșia Montană. Afluenții Mureșului - Streiul și Ampoiul, părți ale sistemului Mureș – Tisa, ar putea fi afectați în urma extracțiilor aurifere și argentifere. Trecerea la un tratament cu tiosulfat de sodiu, în locul cianurilor, ar putea asigura o calitate a apelor care să se încadreze în normativele UE.

- În ceea ce privește domeniul sănătate, ce avantaje aduce arădenilor comasarea celor trei spitale?

- Unificarea celor trei spitale arădene, într-un management comun, ar putea aduce avantaje sub aportul organizării în mult mai bune condiții a sistemului de asistență medicală a populației municipiului și județului Arad, fără a exista specializări duble, de același profil, la nivelul fiecărui spital. De asemenea, existența clinicilor universitare dă posibilitatea dezvoltării unui sistem de rezidențiat favorabil perfecționării cadrelor didactice medicale și efectuarea unei forme post universitare de învățământ la nivelul Aradului. Dotarea și deschiderea unui sistem privat de clinici, cum sunt Centrul de Tratament și Cercetare al bolii Alzheimer de la Socodor, Clinica de chirurgie laparoscopică de pe str. Tudor Vladimirescu și amenajarea corpurilor P+2 și P+3, aflate pe platforma Facultății de Medicină Farmacie și Medicină Dentară, unde să se extindă clinicile universitare, ar face din Arad un centru universitar medical de prim rang, mai ales datorită posibilităților de cooperare și protocoalelor semnate deja cu clinicile din Szeged, Debrecen, Tubingen, Hanau și Main. În opinia mea, s-ar putea renunța la o serie de centre medicale din Chișineu Criș, Sebiș, Gurahonț care ar trebui înlocuite, prin asigurarea asistenței medicale, cu forme private, consiliile locale având un rol important în constituirea acestora.

- Care sunt prioritățile din noua lege a educației privind învățământul preuniversitar și universitar?

- Obiectivul numărul unu este descentralizarea, adică trecerea în subordinea autorităților județene, municipale și comunale a problematicii legate de școală, inclusiv salariile cadrelor didactice. Descentralizarea nu trebuie să sperie pe nimeni. Să nu ne gândim la imixtiuni ale primăriilor în viața școlilor, care nu ar fi benefice, ci printr-o conlucrare perfectă, se pot realiza obiective de calitate ale învățământului preuniversitar, precum și revenirea la pregătirea absolvenților de licee în desfășurarea unor activități economice, încă de pe băncile liceului. Comasarea unor școli este necesară, deoarece s-ar putea grupa cadre didactice de calitate în vederea realizării obiectivelor curriculei învățământului preuniversitar. În ceea ce privește învățământul academic, așteptăm să vedem hotărârea Curții Constituționale. În funcție de aceasta, fiecare universitate va trebui, pe baza autonomiei universitare, care va fi stipulată în lege, să-și croiască Carta universitară proprie cu toate prevederile ei, care să nu exceadă prevederile legislației în vigoare. Ca președinte al Asociației Universităților Private din România, trag nădejdea că învățământul privat va căpăta importanța necesară din mai multe puncte de vedere. În primul rând este un învățământ care nu apelează la fondurile de la buget, din ce în ce mai puține, în timp de criză. În al doilea rând, amploarea învățământului privat, la ora actuală, este de 52,3%, în România, ceea ce denotă că optica absolvenților de liceu și a părinților a fost schimbată, în favoarea învățământului privat. Absolvenții se îndreaptă spre această formă care permite, prin caracterul ei, o mai mare autonomie și înlăturarea formelor birocratice existente încă în învățământul de stat și dă posibilitatea aducerii în sistemul învățământului privat a unor cadre didactice de mare valoare.

- Ce își propune Universitatea de Vest „Vasile Goldiș" din Arad pentru anul 2011?

- Dorim să ne situăm între universitățile competitive, nu numai pe plan național, ci și pe plan european, având în vedere că anul universitar 2011/2012, va fi anul în care învățământul superior va fi evaluat de forurile competente pentru ierarhizarea universităților din România. Să desfășurăm un învățământ și o cercetare științifică de calitate în spațiul european, care să ne permită accederea pe o poziție favorabilă în acest ranking universitar. Obiectivul nostru principal numărul unu este realizarea calității învățământului academic, sub toate aspectele, de la cadre didactice, cercetare științifică, până la valoarea studentului. Ne vom axa pe un învățământ centrat pe student, care este obiectivul nostru de realizare a parteneriatului dintre student și cadru didactic, dintre consiliile facultăților și asociațiile studenților. Vom dezvolta parteneriatul public privat, prin formele de colaborare cu instituțiile de stat, care să ne permită o îmbunătățire a standardelor bazelor materiale. Nu în ultimul rând, avem în vedere ca valoarea cercetării științifice să se situeze la nivelul unor soluții de colaborare cu întreprinderile, asociațiile private și de stat pentru formarea studenților noștri, a îndemânării activităților practice, care să poată pune în aplicare, în viitoarea lor activitate, ceea ce învață pe băncile facultății.

Biroul de presă al UVVG

RECLAMĂ

Revelion la Primărie FOTO: FAN

Revelion-spectacol în Piaţa Primăriei

ARAD. Aproximativ 5.000 de arădeni au ales să îşi petreacă noaptea dintre ani în faţa Palatului Administrativ. Cum frigul s-a făcut simţit, cele mai căutate produse au fost băuturile alcoolice, în special vinul fiert. După concert, primarul Gheorghe Falcă a urcat pe scenă şi a numărat ultimele secunde ale lui 2010, fiind primul care a urat arădenilor „La mulţi ani". **JA-A.G.**

4

tineri cu vârste cuprinse între 18 şi 19 ani au fost depistaţi de poliţişti în flagrant în timp ce furau benzină din rezervorul unui autoturism Dacia 1310, care aparţinea lui Dan B., de 54 de ani, din Arad. Autoturismul era parcat pe o stradă în cartierul Micălaca. Cei patru sunt cercetaţi acum pentru furt calificat şi complicitate la furt calificat. **JA-A.G.**

Incendiu în Piaţa Avram Iancu din municipiu

ARAD. Prima zi din an a venit cu necaz pentru proprietarii unui imobil aflat în Piaţa Avram Iancu. Subsolul clădirii a fost cuprins de flăcări. Două autospeciale şi zece subofiţeri s-au luptat cu focul câteva zeci de minute până au reuşit să îl lichideze. Un fum înnecăcios a cuprins întreaga zonă din apropierea clădirii. Pompierii continuă cercetările pentru a stabili cauza. **JA-A.G.**

Ţigările erau ascunse FOTO: JA

Prinsă cu ţigări de contrabandă în maşină

ARAD. Poliţiştii arădeni continuă capturile de ţigări fără timbru sau cu timbru străin de pe raza oraşului. Ultima care a căzut în plasa oamenilor legii a fost Claudia R., de 33 de ani. Aceasta conducea un autoturism VW Passat în care au fost găsite peste 1.000 de pachete de ţigări cu timbru de Serbia, acestea fiind ascunse în locuri special amenajate. Marfa a fost confiscată. **JA-A.G.**

Un Revelion plin de alcool

ARAD. Ca la fiecare sărbătoare, hypermarketurile, supermarketurile şi chiar magazinele de cartier au simţit la propriile încasări pofta arădenilor de alcool. Vânzările pe acest segment au crescut chiar şi de 3-4 ori, media totală fiind de aproximativ 120 la sută. Dintre toate băuturile alcoolice, cea mai mare creştere au avut-o vinurile şi şampaniile, fiind vândute de zece ori mai multe sticle în zilele dinaintea Revelionului decât într-o zi normală. O altă categorie de băuturi care a crescut foarte mult a fost cea a băuturilor spirtoase, arădenii cumpărând de patru ori mai multe sticle.

Nici cofetăriile nu au avut o perioadă rea, arădencele preferând să cumpere prăjiturile în loc să le pregătească în casă. Din aprecierile cofetarilor arădeni, vânzările de torturi şi prăjituri au înregistrat creşteri de 125 la sută faţă de o perioadă normală. Iar comenzile nu se opresc aici. Majoritatea patiseriilor şi cofetăriilor au agenda plină, fiind luate comenzi de prăjituri chiar şi pentru ziua de Sfântul Ioan. **JA-A.G.**

Vânzări record la alcool FOTO: JA

Gheorghe Seculici

Kiraly Andras

Ioan Cristina

Dorel Căprar FOTO:FAN

Anul 2010, văzut în negru de politicieni

Liderii politici arădeni recunosc că 2010 a fost cel mai greu an pentru populaţie.

Nota de plată pe 20 de ani

„Din punct de vedere al administraţiei, a fost cel mai greu an de până acum. Guvernul a trebuit să achite nota de plată pentru 20 de ani în care nu s-a făcut nimic pentru funcţionarea eficientă a statului, iar diferenţa între cât a produs şi cât a cheltuit România a crescut gradual, până s-a ajuns la pragul insuportabilităţii. Totodată, anul 2010 a marcat începutul reformei statului, punerea unor baze pentru funcţionarea corectă a instituţiilor statului şi pentru o creştere economică sănătoasă. Din păcate, pentru aceasta au fost necesare măsuri de austeritate, care au afectat majoritatea populaţiei, antrenând, după cum era şi normal, o scădere a partidului în preferinţele electoratului. În ultima perioadă, însă, trendul PDL a devenit uşor ascendent, ceea ce demonstrează că populaţia a început să perceapă necesitatea luării acelor măsuri, ca unică soluţie, iar în 2011, când vom începe să creştem din punct de vedere economic, iar sacrificiile făcute vor începe să fie recuperate, vom recâştiga şi mai mult din încrederea românilor", Gheorghe Seculici, preşedinte PDL Arad.

Realizări sub aşteptări

„A fost un an greu, având în vedere că la nivel naţional s-a făcut restructurarea ministerelor, agenţiilor, unităţilor bugetare, pe lângă faptul că din iulie s-au micşorat salariile şi au avut loc concedieri. Sper că a fost ultimul an care a cerut sacrificii de acest gen şi din 2011 vom progresa spre mai bine. Şi 2011 va fi un an greu, dar va începe creşterea economică şi va fi mai bine decât în acest an. Pentru UDMR a fost un an foarte important, fiind la guvernare ca urmare a deciziei CRU din 2009. Aşteptările au fost mai mari decât realizările, deşi ştiam că nu le vom repeta pe cele din 2005-2008. Dar comunitatea maghiară a decis că, şi aşa, este preferabil să fim la guvernare. Aceasta ne-a permis, totuşi, să aducem bani pentru comunităţile maghiare. Coaliţia, în mare, a funcţionat, dar au fost şi lipsuri, în special în privinţa accederii specialiştilor noştri la instituţiile deconcentrate", Kiraly Andras, preşedinte UDMR Arad.

Criză şi incompetenţă

„Cel mai greu an de după revoluţie pentru poporul român, în special pentru cei mai nevoiaşi, care au trecut sub pragul de sărăcie. Criza economică a fost dublată de cea mai incompetentă guvernare din ultimii 21 de ani, ceea ce a prelungit-o şi a adâncit-o, guvernanţii refuzând cu încăpăţânare să ia măsuri elementare, ca măcar să atenueze efectele crizei. Totul s-a rezumat la tăieri de salarii şi pensii, în numele unei reforme inexistente. Noi sperăm că anul viitor îi vom scăpa pe români de acest guvern şi vom reuşi să aducem ţara pe un făgaş normal. Pentru PNL, pot să spun că a fost un an bun, având în vedere faptul că ultimele sondaje ne creditează cu 27%. A fost anul congresului, care, prin alegerea lui Crin Antonescu, a pus bazele creşterii partidului. Creştere în paralel cu consolidarea poziţiei preşedintelui PNL în perspectiva alegerilor prezidenţiale", Ioan Cristina, Preşedinte PNL Arad.

O veritabilă dictatură

„În 2010 au fost atinse cele mai imposibile previziuni în privinţa mersului democraţiei şi nivelului de trai în România. A fost instaurată o veritabilă dictatură, orientată pe pedepsirea poporului român, nu se ştie din ce motive, printr-o guvernare a unui singur om, care l-a depăşit cu mult pe Ceauşescu în pretenţia că le ştie pe toate. În paralel cu sărăcirea populaţiei, de fapt, pe seama acesteia, clientela politică s-a îmbogăţit, prin jefuirea fără scrupule a statului, în cârdăşie cu cei care ar trebui să vegheze la folosirea banului public în interesul celor care alimentează bugetul. În ce priveşte PSD, cred eu, a fost anul clarificărilor, a afirmării ca principală alternativă la guvernare şi ca unic reprezentant al stângii în România, ceea ce i-a adus o importantă creştere în sondajele de opinie. În ciuda opiniilor unor analişti politici, eu cred că s-a demonstrat că Victor Ponta este preşedintele de care are nevoie PSD, mai ales în condiţiile de astăzi", Dorel Căprar, preşedinte PSD Arad **JA-S.T.**

22 de bebeluşi abandonaţi anul trecut

În maternitatea din Arad au fost abandonaţi, în 2010, nu mai puţin de 22 de copii nou-născuţi.

ARAD. Viaţa a început extrem de dur pentru ei. Este vorba despre 22 de bebeluşi ai căror mame i-au lăsat în Maternul din Arad imediat după naştere. Potrivit statisticilor, se pare că majoritatea aşa-ziselor mame sunt de origine romă sau provin din familii dezorganizate. Cele câteva femei care au fost identificate de poliţişti după ce au fugit din maternitate aveau aceeaşi „poezie": sărăcia nu le permite să îşi întreţină copiii. Nounăscuţii au fost preluaţi sub tutela Protecţiei Copilului şi majoritatea dintre ei au ajuns în grija asistenţilor maternali, care îi vor creşte până când cei mici vor putea fi înfiaţi. Singura veste bună este că, faţă de anii trecuţi, numărul bebeluşilor abandonaţi în Spitalul Matern din Arad a scăzut. 28 de mame şi-au lăsat copiii în spital în 2008, iar în anul 2009 numărul acestora a scăzut la 24. Conducerea Maternităţii spune că au fost întâlnite multe cazuri în care femei din alte judeţe veneau la Arad doar pentru a naşte, după care îşi părăseau pruncul şi plecau în judeţele de baştină. **JA-A.G.**

Au fost abandonaţi în Matern FOTO: JA

PROCEDURI COMPLICATE

Pe de altă parte, zeci de familii din Arad încearcă să înfieze copii abandonaţi, dar legislaţie stufoasă şi procedura greoaie pune piedici importante acestor tentative. Unele dosare se tergiversează chiar şi un an sau doi, iar, în acest timp, cei mici sunt crescuţi fie de asistenţi maternali, fie în orfelinate.

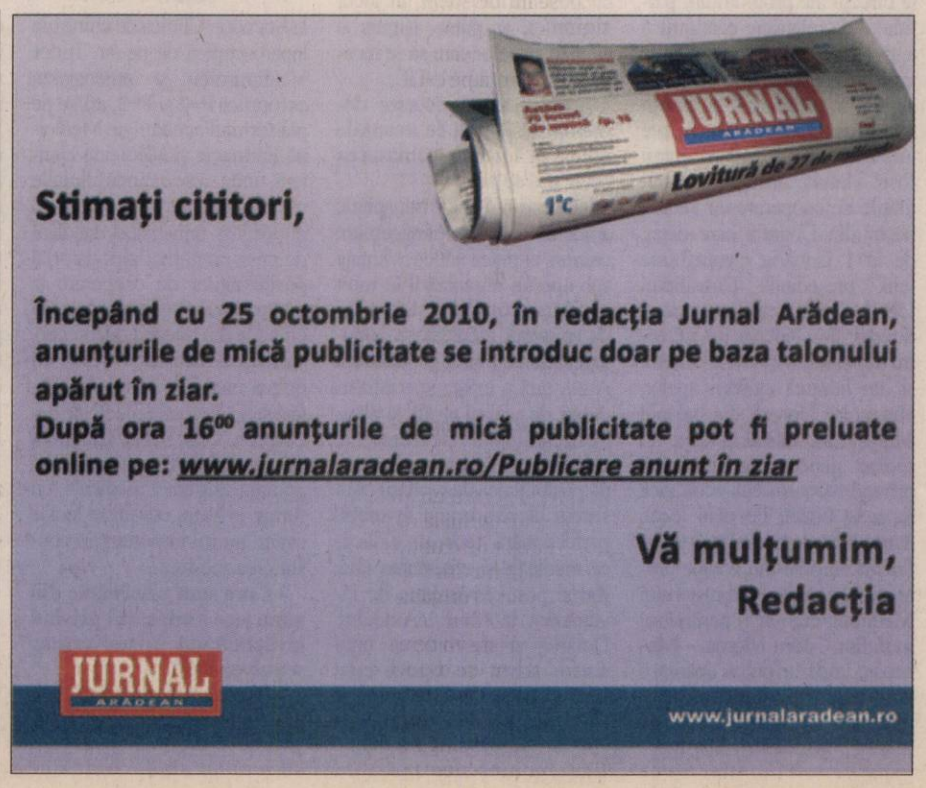

Sport

„Vrem să câştigăm totul în acest an pentru acest minunat public arădean"

Monica Brosovszky, ICIM Univ Goldiş

20

de partide oficiale va disputa ICIM Univ Goldiş în primele două luni ale anului, ceea ce înseamnă o partidă la trei zile. Şi asta, pentru că cea mai bună echipă din sportul arădean este angrenată în trei competiţii: campionat, Cupa României şi Liga Europei Centrale, obiectivul declarat fiind câştigarea acestora.

ICIM Univ Goldiş, cea mai grăbită echipă în 2011

ARAD. Performanţa cere sacrificii. De acest lucru s-au (mai) convins fetele de la ICIM Univ Goldiş, pentru care vacanţa de iarnă s-a sfârşit pe 2 ianuarie. Astăzi, elevele pregătite de Stacey Nolan au parte de primul antrenament din 2011, ritmul acestora intensificându-se în zilele următoare, deoarece, pe 12 ianuarie, baschetbalistele arădence revin în Liga Europei Centrale, împotriva slovacelor de la Valosun Brno. **JA-D.S.**

Daniel Lupaşcu FOTO: L.S.

Veniri şi plecări, încă „în ceaţă"

ARAD. S-a anunţat, „cu surle şi trâmbiţe", că cei din Aradul Nou renunţă la Uibariu, Dragoş, Gheju şi Lupaşcu. Asta, chiar după ultima etapă a turului. Acum situaţia ultimului pare să nu fie decisă definitiv, preşedintele Geta Onu anunţând că acesta va pleca dacă se va aduce un alt atacant de valoare. În schimb, la veniri doar înţelegeri verbale. Au fost „acontaţi", Dubeştean şi Sălăjan, plus argeşeanul Murineanu. Până ca transferurile să fie „bătute în cuie" mai e mult, aşa că se mai lasă aşteptată strategia de transferuri.

JA - L.S.

„Studenţii" au trecut primul examen

Elevii lui Costel Bogoşel sunt cu obiectivul îndeplinit, la mijlocul campionatului, fiind deasupra ...liniei.

„Studenţii" au fost la un pas de a scoate un punct mare în faţa UTA-ei, dar au cedat pe final FOTO: C. ANDRA

ARAD. O echipă mică nu poate să-şi propună prea multe, mai ales la primul an în care a reuşit promovarea. În această situaţie este şi CSU „Vasile Goldiş" Arad, formaţia din Aradul Nou terminând prima parte a campionatului deasupra liniei care delimitează formaţiile ce rămân, respectiv retrogradează.

Locul 13, cu tot atâtea puncte şi un pasiv de 9 reuşite la golaveraj, nu este unul încurajator, mai ales că doar un punct o desparte pe echipa arădeană de fatidicul loc 14, ce duce în liga a III-a. În plus, per ansamblu, jocul arădenilor a suferit destul de mult, mai ales în meciurile de pe teren propriu. S-au obţinut doar 8 puncte (două victorii: cu ACSMU Iaşi, 1-0 şi Unirea A. Iulia, 3-2 şi tot atâtea remize: 1-1, cu Deva şi 1-1, cu CFR Craiova). Au fost şi câteva meciuri pierdute cu uşurinţă: 0-1, cu FC Bihor, dar mai ales 0-3, cu FC Argeş, într-un moment când piteştenii nu speriau pe nimeni. Bogoşel a şi recunoscut, bărbăteşte, că acest joc a fost pierdut din cauza sa. Din păcate, a mai fost un pas greşit, chiar în ultima etapă, 0-2, cu lidera surpriză a seriei, Voinţa Sibiu.

În deplasare, trupa antrenată de Costel Bogoşel nu s-a mişcat foarte rău, adunând cinci puncte. A fost victorie, la Rm. Vâlcea (2-1) şi două remize albe, la Şimleu şi Turda. S-au pierdut meciuri clare la Mioveni (3-1), UTA (1-0), ALRO Slatina (1-0) şi Petrolul (2-0), asta chiar dacă scorul nu o arată. În partidele pierdute la limită, arădenii şi-au creat foarte puţine ocazii clare de gol, cel mai aproape de a ciupi un punct fiind cu „Bătrâna Doamnă", care a marcat târziu, pe final.

Aşadar, un parcurs cu suişuri şi coborâşuri, dar care trebuie îmbunătăţit în retur, pentru a se evita o nedorită retrogradare. Multe depind de Geta Onu şi Costel Bogoşel, cei doi responsabili din Aradul Nou. **JA - L.S.**

INTERVIU JA, OVIDIU HAŢEGAN, ARBITRU FIFA

Vârful aisbergului e să arbitrezi în Champions League

Cel mai valoros arbitru de fotbal al Aradului vorbeşte despre realizările din 2010 şi obiectivele de viitor.

Ovidiu, nu cred că puteai primi un cadou mai frumos de Crăciun, decât promovarea încă o treaptă în arbitrajul european. Te aşteptai?

HAŢEGAN: Îmi doream foarte mult şi mă aşteptam să fac acest pas, pentru că am avut prestaţii apreciate, îndeosebi în ultimul an.

Când vorbeşti despre prestaţii foarte bune, te referi atât pe plan intern, cât şi internaţional?

HAŢEGAN: Cei de la UEFA cunosc activitatea noastră pe plan intern, unde pot spune că am avut cel mai bun an al carierei, chiar dacă în ţară am ieşit doar pe locul 3, unul mai jos faţă de 2009. În returul precedentului sezon de Liga I am avut 15 delegări din 17 etape, plus o semifinală de Cupa României, iar în actualul sezon, am avut 13 jocuri în 18 etape. În sezonul de toamnă apar şi delegările internaţionale, ca de pildă turneul Under 19 din Estonia, care mi-a „furat" două etape de Liga I. În Europa am avut 10 delegări: trei în Europa League, din care cel mai important play-off-ul Besiktas - Helsinki; două jocuri la turneul Under 19 din Estonia; trei ca şi adiţional, din care una în Champions League; o rezervă în Europa League şi un amical Under 21, Elveţia - Grecia.

> „Ne-am obişnuit ca presiunea să facă parte din viaţa noastră

Să nu uităm nici de „Talente şi mentori", unde te numeri printre cei 10 tineri arbitrii europeni acceptaţi în acest program.

HAŢEGAN: Am intrat în acest program în 2009, fiind singurul arbitru român solicitat de UEFA, sub îndrumarea mentorului elveţian, Andreas Schluchter. „Talente şi mentori" se întinde pe durata a doi ani, cu finalitate în aprilie 2011. Pentru a vă da seama de importanţa pe care UEFA o acordă acestui program, trebuie să ştiţi că, la „mondialul" din Africa de Sud, 8 din cei 10 arbitrii europeni au făcut parte, în trecut, din acest program. E o şansă extraordinară, ţi se deschid alte orizonturi, dar dacă nu eşti la nivelul aşteptărilor celor de la UEFA, te întorci la poziţia iniţială.

Ovi, cum a fost prima ta experienţă în Champions League?

HAŢEGAN: Ca şi pentru orice jucător, şi pentru un arbitru e vârful aisbergului la nivelul echipelor de cluburi. Îi mulţumesc lui Cristi Balaj că m-a cooptat în brigada care a oficiat AC Milan - Auxerre (2-0). Cei peste 70 000 de spectatori au creat o atmosferă fantastică, care te motivează, te face să-ţi depăşeşti limitele. A fost singura dată când după înscrierea unui gol, 2-3 minute nu ne-am auzit în căşti. Îmi doresc ca-n viitorul apropiat să ajung să arbitrez un asemenea meci, nu doar ca adiţional.

Pe plan internaţional, se pare, eşti mai apreciat decât în România ...

HAŢEGAN: Nu pot să spun acest lucru, sunt mulţumit de delegările şi relaţiile avute cu preşedintele CCA, Vasile Avram. M-a sprijinit tot timpul şi sunt sigur că zvonurile care circulă cu privire la defavorizarea mea sunt pure invenţii.

Câştigă bine un arbitru de fotbal ajuns la acest nivel?

HAŢEGAN: Raportat la nivelul de trai din România, da. Mă refer la câştigurile cumulate. Nu sunt reale informaţiile că am lua câte 1 500 Euro în Liga I. Avem 4 800 lei, din care ne plătim transportul, cazarea, masa şi celelalte cheltuieli legate de pregătirea noastră. Pe lângă câştigurile materiale, rămân locurile şi oamenii pe care îi întâlnim, cultura şi obiceiurile diferitelor popoare vizitate.

Ovidiu Haţegan, perla arbitrajului arădean FOTO: FAN

Cu banii este clar. Cum rămâne treaba cu cadourile?

HAŢEGAN: Cadourile constau din obiecte promoţionale cu însemnele clubului, eventual câte o sticlă de vin care să reprezinte regiunea unde eşti delegat. De exemplu, în CL, la Milan, am primit un echipament de joc pe spatele căruia era scris numele meu.

O amintire mai deosebită din acest an ...

HAŢEGAN: Mi-a rămas la suflet meciul arbitrat la Istanbul. La încălzirea dinaintea meciului, cu 40 minute înainte de start, stadionul era plin şi pe fiecare latură a tribunei unde noi alergam spectatorii se ridicau în picioare şi ne aplaudau. Am crezut că au intrat cei de la Besiktas în arenă, dar eram doar noi pe teren. La final, Gutti, fostul jucător al celor de la Real Madrid, a venit la vestiar şi mi-a oferit tricoul cu care a jucat.

Ţi s-a întâmplat în România un astfel de gest?

HAŢEGAN: Există o diferenţă de mentalitate între jucătorii de-afară şi cei români. Cei de-afară caută să joace mingea în permanenţă, pe când la noi, la cel mai mic contact, cerşesc faultul ori simulează. De asta cred că, în momentul de faţă, suntem cu un pas în spatele campionatelor de top ale Europei. Jucătorii trebuie să înţeleagă că nu suntem duşmani pe teren, ci facem parte din spectacol. Poate o să ţi se pară surprinzător, dar după un meci Timişoara - Braşov, în campionatul trecut, Dan Alexa mi-a oferit, la final, tricoul său.

Gest, probabil, răsplătit cu o amendă usturătoare de patronul Marian Iancu, ştiută fiind „dragostea" care ţi-o poartă ...

HAŢEGAN: Ştiu la ce te referi, dar dl. Iancu este un tip inteligent care vrea să câştige cu orice preţ. El face acele declaraţii, în special înaintea jocului, cu scopul de a pune presiune pe arbitrii. Dar ce nu ştie dumnealui şi alţi conducători de cluburi este că ne-am obişnuit ca presiunea să facă parte din viaţa noastră. Este un mod de a trăi pentru un arbitru român.

Ai avut şi momente de care nu-ţi aduci aminte cu prea multă plăcere?

HAŢEGAN: Din păcate facem şi greşeli, suntem oameni, nu roboţi. Mi le asum şi regret că munca de 90 minute a unor jucători nu se reflectă corespunzător pe tabela de marcaj, din cauza unei decizii de moment. Cel mai elocvent exemplu, jocul Urziceni - Craiova, când am dictat un penalty eronat pentru oaspeţi, la scorul de 1-0, care a schimbat faţa jocului.

Ce îşi doreşte Ovidiu Haţegan de la 2011?

HAŢEGAN: În primul rând sănătate, cât mai multe reuşite pe plan profesional, pentru a le da patronilor cât mai puţine motive de a mă vorbi „de bine". Vreau să debutez în grupele Europa League şi, de ce nu, chiar să oficiez un meci inter-ţări pentru preliminariile CE 2012. Pe plan familial îmi doresc un copil şi să am parte de linişte şi aceeaşi susţinere din partea soţiei şi a părinţilor.

Ultimul cuvânt îţi aparţine ...

HAŢEGAN: Vreau să le mulţumesc tuturor celor care au avut încredere în mine şi m-au susţinut. De asemenea, vreau să-i doresc multă sănătate şi să treacă cu bine peste momentele grele, omului care m-a descoperit, Mircea Toderici. Celor din conducerea CJ Arbitri le doresc să aibă cât mai multe promovări în 2011. **JA-D.S**

RETRAGERILE ANULUI 2010

Fernando Morientes a renunţat la activitatea competiţională FOTO: EPA

Pe lângă fotbalistul spaniol Fernando Morientes (Olympique Marseille), jucătorul italian Christian Panucci şi atletul american Allen Johnson (campion olimpic şi mondial la 110 metri garduri), jucătoarea rusă de tenis Elena Dementieva, judoka japoneză Ryoko Tamura-Tani şi tenismanul spaniol Carlos Moya reprezintă alte nume importante care au renunţat la sportul profesionist în anul 2010.

Cronologia retragerilor din 2010:

IANUARIE

24 ianuarie: Fotbal. Portarul columbian Rene Higuita (43 de ani), celebru pentru "lovitura sa de scorpion" (degajarea balonului cu călcâiul), şi-a organizat jubileul în faţa a 20.000 de spectatori pe stadionul Atanasio-Girardot din Medellin.

APRILIE

20 aprilie: Golf. Mexicanca Lorena Ochoa (28 de ani), numărul unu mondial în ultimii trei ani, a anunţat că-şi încheie cariera. Ea a câştigat, de-a lungul carierei, 27 de turnee, dintre care două de Grand Şlem. Lorena Ochoa a anunţat că se retrage din activitate pentru a-şi întemeia o familie şi pentru a consacra mai mult timp fundaţiei pe care a creat-o.

MAI

6 mai: Fotbal: Atacantul olandez Roy Makaay (35 de ani), care are în palmares 43 de selecţii la echipa naţională, pentru care a marcat 6 goluri, şi-a încheiat activitatea sportivă într-un meci pierdut de echipa sa, Feyenoord, în faţa formaţiei Ajax Amsterdam, în finala Cupei Olandei.

8 mai: Rugby. Englezul Mike Catt a jucat ultimul meci al carierei contra formaţiei Northampton, în campionatul Angliei. În vârstă de 38 de ani, jucătorul echipei London Irish a purtat de 75 de ori tricoul naţionalei Angliei, cu care a disputat 4 Cupe Mondiale (o victorie în 2003, o finală în 2007) şi cu care a câştigat trei ediţii ale Turnelui celor 6 Naţiuni (1996, 2000, 2001). Cu echipa Bath, Mike Catt a câştigat o Cupă a Europei (1998) şi de trei ori campionatul Angliei (1993, 1994, 1996).

IULIE

10 iulie: Atletism. Campion olimpic la 110 metri garduri în 1996, Allen Johnson (39 de ani) a disputat ultima cursă din carieră la Gateshead. Americanul a fost de patru ori campion mondial, în 1997, 2001, 2003 şi 2005. Dominaţia sa la nivel mondial a început în 1995, când a avut un record de 44 de curse câştigate.

11 iulie: Fotbal. Giovanni van Bronckhorst şi-a încheiat cariera în finala Cupei Mondiale, pierdută cu naţionala Olandei, cu care a jucat 106 meciuri, în faţa Spaniei. La 35 de ani, fundaşul olandez a câştigat Liga Campionilor în 2006, de două ori campionatul Spaniei (cu FC Barcelona), o dată campionatul Angliei (cu Arsenal) şi de două ori campionatul Scoţiei (cu Glasgow Rangers). Giovanni van Bronckhorst a mai jucat la formaţia olandeză Feyenoord (1994-1998 şi 2007-2010).

AUGUST

23 august: Fotbal. Fostul fundaş internaţional italian Christian Panucci (57 selecţii) a pus capăt carierei sale la 37 de ani. Panucci, care a jucat de-a lungul carierei la AC Milan, Internazionale Milano, Real Madrid, Chelsea şi AS Roma, nu a mai semnat cu nicio grupare după plecarea de la Parma, în luna februarie. El a câştigat de două ori Liga Campionilor (1994, 1998), precum şi de două ori campionatele Italiei şi Spaniei.

31 august. Fotbal. Şi-a anunţat retragerea un mare fotbalist spaniol, Fernando Morientes (34 de ani), care a câştigat de trei ori Liga Campionilor cu Real Madrid (1998, 2000, 2002) şi o dată cu Liverpool, în 2005. Perioadele petrecute la AS Monaco, Valencia şi Olympique Marseille au fost mai puţin încununate cu trofee. La naţională, Morientes a jucat un sfert de finală la Cupa Mondială în 2002 şi a marcat 27 de goluri în 47 de selecţii.

OCTOMBRIE

9 octombrie: Stefano Baldini şi-a anunţat retragerea definitivă din activitate. Campion olimpic la maraton în 2004, el a renunţat la atletism la 39 de ani. Dublul campion european (1998 şi 2006) şi-a anunţat pentru prima dată retragerea după Jocurile Olimpice din 2008, însă a revenit asupra deciziei. Campion mondial la semimaraton în 1996, Baldini a mai obţinut două medalii de bronz la CM din 2001 şi 2003.

15 octombrie: Judo. Japoneza Ryoko Tamura-Tani, dublă campioană olimpică la 48 kg şi de şapte ori campioană mondială, sportiva a renunţat la kimono la 35 de ani, pentru a se consacra carierei în politică. Aleasă în iulie în Parlament, ca membră a Partidului Democrat din Japonia (centru-stânga), Ryoko Tamura-Tani este o vedetă în ţara sa după medalia de argint obţinută la JO de la Barcelona, din 1992, la doar 16 ani. Ea s-a retras având în palmares de 5 medalii la JO (aur în 2000 şi 2004, argint în 1992 şi 1996, bronz în 2008).

29 octombrie: Tenis. La două săptămâni după ce a împlinit 29 de ani, rusoaica Elena Dementieva, campioană olimpică la Beijing în 2008 şi medaliată cu argint la Olimpiada din 2000, şi-a anunţat finalul carierei, după eliminarea de la turneul de Masters de la Doha. Rusoaica a câştigat 16 turnee în circuitul WTA, a jucat două finale de Grand Slam (Roland-Garros şi US Open 2004) şi alte 7 semifinale. Cea mai bună poziţie în clasamentul mondial a fost locul 3, obţinut în aprilie 2009.

NOIEMBRIE

17 noiembrie: Tenis. Spaniolul Carlos Moya îşi anunţă retragerea. La 34 de ani, câştigătorul turneului de la Roland-Garros în 1998 decide să se retragă din cauza accidentărilor repetate la un picior. Jucător profesionist din 1995, Moya, specialist pe zgură, a fost numărul unu mondial în martie 1999. El a câştigat 20 de turnee ATP, plus un trofeu Cupa Davis în 2004.

Tenismanul Carlos Moya a decis să se retragă FOTO: FAN

Bölöni a semnat cu RC Lens

Antrenorul român are ca obiectiv salvarea echipei franceze de la retrogradarea din Ligue I.

Antrenorul Ladislau Bölöni revine în Franţa FOTO: FAN

FOTBAL. Tehnicianul Ladislau Bölöni a fost numit ieri în funcţia de antrenor al formaţiei RC Lens, în locul lui Jean-Guy Wallemme, a anunţat preşedintele clubului francez, Gervais Martel, citat de AFP.

Ladislau Bölöni, în vârstă de 61 de ani, va avea drept obiectiv menţinerea echipei în prima ligă. RC Lens ocupă locul 19 (penultimul) în clasamentul Ligue I. „După meciul pierdut cu Bordeaux, Jen Guy Wallemme şi-a prezentat demisia. După mai multe discuţii, am decis să-l contactăm pe Ladislau Bölöni, care a acceptat propunerea noastră. Obiectivul său va fi menţinerea echipei noastre în prima ligă. Alegerea staff-ului tehnic va rămâne la latitudinea sa", a declarat preşedintele RC Lens, Gervais Martel.

Ladislau Bölöni a mai antrenat trei echipe în Franţa: Nancy (1994-2000), Rennes (2003-2006) şi AS Monaco (2006), dar şi pe Sporting Lisabona (2000-2003) în Portugalia, unde l-a promovat pe celebrul Cristiano Ronaldo. Bölöni a pregătit în ultima perioadă formaţia Standard Liege, de la care a plecat în februarie 2010, după care a antrenat pentru un timp foarte scurt echipa Al-Wahda (Abu Dhabi). Fostul antrenor al naţionalei României era liber de contract în ultimele luni, perioadă în care a lăsat de înţeles că ar fi fost dispus să preia banca tehnică a echipei cu care a cucerit Cupa Campionilor în 1986, Steaua. Alte zvonuri dădeau ca sigură instalarea sa la cârma campioanei en titre a României, CFR Cluj, în locul lui Sorin Cârţu, dar clujenii au negat imediat ştirea.

> „Mă bucur că revin în fotbalul francez, acolo unde m-am lansat ca antrenor.
> **LADISLAU BOLONI**

Bölöni are la dispoziţie mai puţin de două săptămâni pentru a schimba ceva la RC Lens. El va debuta pe banca tehnică a noii sale echipe la data de 15 ianuarie, când RC Lens va întâlni pe teren propriu formaţia Saint Etienne, una din revelaţiile actualului campionat.

SURSA: MEDIAFAX

Zapata are mai multe oferte

Fostul portar stelist a devenit jucător liber de contract şi îşi va schimba echipa.

FOTBAL. Portarul columbian Robinson Zapata a declarat pentru site-ul enlajugada.com că este bucuros că a încheiat colaborarea cu Steaua, el petrecând în România trei ani şi jumătate, şi că are opţiuni de a ajunge în Turcia sau în Germania, informează cotidianul El Pais din Columbia.

„Am încheiat colaborarea cu Steaua, slavă Domnului sunt jucător liber, pentru că am petrecut trei ani şi jumătate acolo. Am opţiuni de a ajunge în Turcia sau în Germania, dar sunt doar nişte posibilităţi", a spus Zapata. El a precizat că negociază în prezent cu gruparea Deportivo Cali. „Fetiţa mea are un an şi jumătate. Este românică, dar mă gândesc mult la varianta ca ea să crească alături de veri, bunici, unchi şi mătuşi, să se bucure de mâncarea columbiană, de atmosfera de aici, de climă. Încerc să iau cea mai bună decizie pentru familia mea. Familia este cea mai importantă şi dacă ar fi nevoie să fac sacrificii financiare aş face-o. Însă nu pot ignora ofertele din străinătate, pentru că sunt foarte bune", a adăugat Robinson Zapata.

SURSA: MEDIAFAX

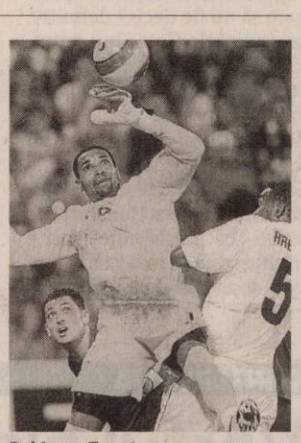

Robinson Zapata FOTO: FAN

Giani Kiriţă FOTO: FAN

Kiriţă vrea tot la Bursaspor

Fundaşul român a afirmat că are mai multe oferte, dar nu doreşte să-şi schimbe echipa.

FOTBAL. Fotbalistul echipei Bursaspor, Giani Kiriţă, a declarat pentru cotidianul Bursa Hakimiyet că ar vrea să rămână la gruparea turcă, la care evoluează din 2008. „Vreau să rămân", a afirmat Kiriţă, care a precizat că situaţia sa va fi clarificată în perioada cantonamentului din această iarnă, din Antalya. Fostul fundaş al echipei Dinamo şi-a făcut vacanţa în România şi a spus la revenirea la Bursa că are mai multe oferte din Turcia şi din alte ţări, dar deocamdată este devreme să se pronunţe în privinţa unui eventual transfer. Presa turcă a scris în ultimele zile că Giani Kiriţă este dorit de grupările Konyaspor, Manisaspor şi Bucaspor, aflate după turul actualei ediţii a campionatului Turciei în a doua jumătate a clasamentului. Bursaspor a încheiat turul campionatului Turciei pe locul al doilea în clasament. Manisaspor ocupă a 12-a poziţie, Konyaspor locul 16 şi Bucaspor locul 17, penultimul.

SURSA: MEDIAFAX

173 de fotbalişti au marcat goluri în Liga 1

FOTBAL. În actuala ediţie a Ligii I, 173 de fotbalişti au înscris până acum 388 de goluri şi autogoluri, media fiind de 2,53 pe meci. Etapa cu cele mai multe goluri a fost a XI-a cu 32, în timp ce în cadrul etapei a XV-a s-au înscris cele mai puţine, 17. Clasamentul golgeterilor din Liga I după 17 etape este următorul: 1. Bogdan Stancu (Steaua) - 12 goluri (2 din penalti), 2. Eric de Oliveira (Gaz Metan Mediaş) - 9 goluri (2 din penalti), 3-6. Ovidiu Herea (Rapid) - 8 goluri (2 din penalti), Vasile Olariu (Victoria Brăneşti) - 8 goluri (7 din penalti), Junior Moraes (Gloria Bistriţa) - 8 goluri (2 din penalti), Ianis Zicu (FC Timişoara) - 8 goluri (1 din penalti), 7-9. Vargas Cassio (Rapid) - 7 goluri, Tiberiu Bălan (Sportul) - 7 goluri, Claudiu Niculescu (Universitatea Cluj) - 7 goluri. De menţionat că Vasile Olariu a înscris 7 dintre cele 8 goluri din penalti, Eric de Oliveira (3 duble) a marcat 7 dintre cele 9 în primele patru etape, iar Vargas Cassio (3 duble) a înscris cele 7 goluri ale sale în ultimele 11 etape.

Longevivul Dănciulescu

Echipele cu cei mai mulţi jucători care au marcat în tur sunt CFR Cluj cu 15 fotbalişti şi FC Timişoara cu 13. În schimb, formaţiile cu cei mai puţini marcatori sunt Sportul Studenţesc cu 5 şi Unirea Urziceni cu 6. Dintre cei 173 de fotbalişti care au înscris până acum, 56 sunt străini.

Autorii autogolurilor din turul Ligii I sunt Borislav Topici (FCM Târgu Mureş) pentru Dinamo în etapa a V-a, Valeriu Bordeanu (Dinamo) pentru FC Vaslui în etapa a VIII-a, Bogdan Pătraşcu (Sportul) pentru Steaua în etapa a X-a şi Cristian Oros (FC Braşov) pentru U Craiova în etapa XI-a. Dintre cei care încă mai activează, jucătorii cu cele mai mai multe goluri înscrise în Liga I sunt următorii: 1. Ionel Dănciulescu (Dinamo) - 189 de goluri, 2. Claudiu Niculescu (Universitatea Cluj) - 145 de goluri, 3. Cristian Coroian (Gloria Bistriţa) - 86 de goluri. În clasamentul „all-time" al Ligii I, Ionel Dănciulescu ocupă poziţia a patra cu cele 189 de goluri ale sale.

SURSA: MEDIAFAX

Ionel Dănciulescu a marcat 189 de goluri „all-time" FOTO: FAN

Mănuși la modă în acest sezon

Sunt necesare nu doar pentru a ne proteja de frig, ci şi pentru aspectul stilat pe care îl oferă ţinutei.

TENDINȚE. În fiecare iarnă, unul dintre accesoriile indispensabile îl reprezintă mănușile. În sezonul rece 2010-2011, mănușile devin un must-have nu doar datorită protecției împotriva temperaturilor scăzute pe care o asigură, ci și datorită aspectului stilat și interesant pe care îl oferă oricărei ținute. Mănușile din piele sunt în topul preferințelor. În privința modelelor, designerii au propus atât modele scurte, medii, cât și lungi. Culorile variază destul de puțin, însă favoritele sunt cele negre, urmate de cele nude și gri. Iată, deci, care sunt principalele tendințe în materie de mănuși în acest sezon.

Mănuşi din piele

Cea mai promovată tendință în materie de mănuși este cea a mănușilor din piele. Preferatele designerilor sunt mănușile lungi până deasupra cotului, dar și cele scurte sau medii sunt în top. Negrul este fără îndoială culoarea preferată, dar în prezentări apar și nuanțe nude, gri sau chiar culori mai vii, care devin pata de culoare a ținutei. Cu siguranță acest tip de mănuși nu se va demoda prea curând, așa că merită să investești într-o pereche de mănuși sexy, din piele, lungi până la cot sau mai scurte, în funcție de preferințele tale și de ținutele la care vrei să le asortezi.

Mănuşi tricotate

Mănușile din materiale croșetate au apărut în multe dintre colecțiile marilor case de modă. Pe lângă faptul că sunt extrem de călduroase, mănușile tricotate arată foarte bine atât utilizate în ținute casual, feminine, dar și alături de elemente mai rock, precum jachetele sau încălțămintea din piele, cu tentă ușor rebelă. În zilele mai călduroase, poți încerca varianta fără degete.

Mănuşi fără degete

Dacă în trecut mănușile fără degete păreau lipsite de sens și erau purtate doar de persoanele foarte îndrăznețe, care vroiau cu orice preț să fie în centrul atenției, în acest sezon sunt un accesoriu care nu trebuie să îți lipsească din garderobă. Bineînțeles, în zilele geroase este bine să apelezi la mănuși obișnuite, dar atunci când temperaturile sunt încă destul de ridicate, poți purta cu succes mănuși fără degete. Acestea îți oferă un aer chic și copilăros în același timp, având totodata și un aspect rebel.

Mănuşi cu aplicaţii

Mănușile care au aplicate diferite detalii din metal, blană sau materiale textile sunt accesoriile perfecte dacă vrei o ținută care să impresioneze, dar pentru care să nu trebuiască să te străduiești prea mult. O ținută oricât de simplă va deveni interesantă dacă o vei completa cu o pereche de mănuși cu aplicații. Ține minte să nu încarci prea mult outfitul. Poți renunța la alte accesorii sau să folosești unele foarte finuțe, care să nu concureze cu mănușile.

Culoare, dar şi nonculoare

OPȚIUNI. Negrul este vedeta acestui sezon, dar s-au mai remarcat câteva culori la modă în materie de mănuși. Griul este și el în top, fiind o variantă mai soft, dar la fel de interesantă. Nuanțele nude sunt în continuare la modă. În tonuri de crem, bej, mai închise sau mai deschise, sunt ușor de asortat atât la ținute în nuanțe asemănătoare, cât și în culori contrastante. O altă nonculoare care s-a făcut remarcată în colecțiile caselor de modă este albul. Acesta oferă un look stilat și seducător, transformând orice ținută într-una elegantă. Pentru un aspect impecabil, poți purta o ținută în totalitate albă sau în nuanțe foarte deschise. Dacă ești o fire mai curajoasă, care vrea mereu să iasă din banal, poți purta mănuși în culori foarte vesele, care scot în evidență întreaga ținută, devenind pata de culoare a acesteia.

BLANA

este un must have în acest sezon, nu doar atunci când vorbim despre jachete sau veste, ci și atunci când vorbim de accesorii. În ceea ce privește mănușile de blană, majoritatea designerilor propun modelele scurte, cu un singur deget. Dacă vrei ceva și mai spectaculos, poți căuta modele mai lungi, extravagante. FOTO: FAN

De la medii la foarte lungi

LUNGIME. Mănușile clasice, de lungime medie, sunt și vor fi mereu la modă. Le poți asorta atât la ținute mai formale, cât și la ținute casual sau la rochii foarte feminine. Au revenit în modă mănușile pe care le purtai în copilărie, cu degetul mare separat de celelalte, iar mănușile de lungime medie sunt cele mai potrivite pentru acest model. Mănușile lungi până deasupra cotului sunt pe primul loc în topul preferințelor designerilor. Pot fi din piele sau imitație, dar și cele din materiale textile sunt promovate. Totuși, dacă vrei să arăți spectaculos, te sfătuim să optezi pentru o pereche de mănuși sexy, lungi, mulate, din piele neagră. Mănușile foarte lungi, care îmbracă întregul braț precum o mânecă sunt poate cele mai îndrăznețe și mai senzuale modele din acest sezon. Poartă-le cu jachete sau cape cu mânecă scurtă, pentru a le scoate în evidență.

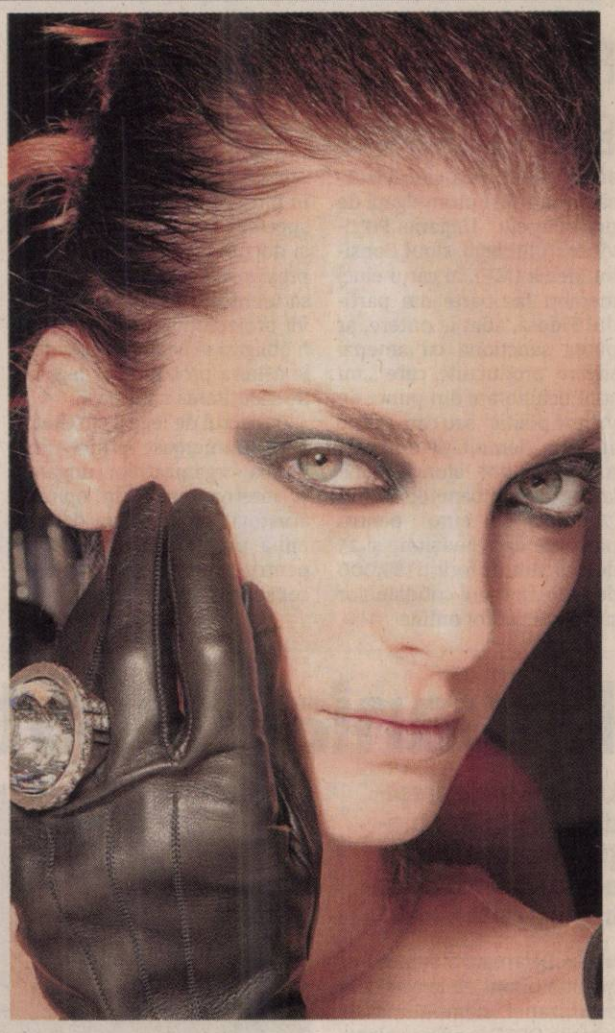

Alege modelul potrivit stilului tău

1. Mănuși tricotate, lungi până la cot, **49.90 lei**
2. Mănuși din piele întoarsă, cu ținte din metal, **122.00 lei**
3. Mănuși colorate, în dungi, fără degete, **19.90 lei**
4. Mănuși bleumarin, cu accesorii în stil militar, **65.00 lei**
5. Mănuși scurte, cu fundă aplicată, **165.00 lei**
6. Mănuși cu imprimeu animal, alb-negru, **79.00 lei**
7. Mănuși tricotate, roșii, fără degete, **79.99 lei**
8. Mănuși lungi din piele, culoare neagră, **129.90 lei**

ARĂDENII SE DISTREAZĂ | aradon.ro

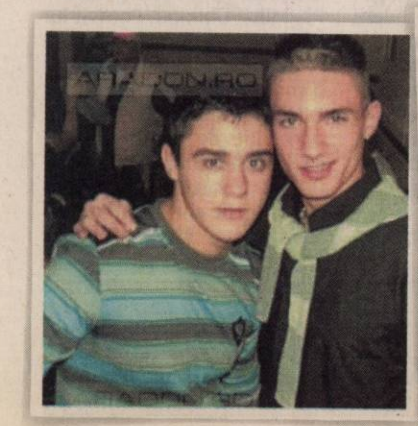

Muzică, dans şi multă voie bună, adică o noapte cu distracţie maximă, într-un club cu o atmosferă incendiară

FIDESZ pune pumnul în gura presei maghiare

BUDAPESTA. Legea care vizează presa a fost promulgată de președintele Ungariei.Potrivit textului legii, noul Consiliu Media (MT), ai cărui cinci membri fac parte din partidul Fidesz, aflat la putere, ar putea sancționa cu amenzi severe producțiile care „nu sunt echilibrate din punct de vedere politic" sau care „aduc atingere demnității umane". Amenzile pot ajunge până la 200 de milioane de forinți (700.000 de euro) pentru posturile de televiziune și 25 de milioane de forinți (89.000 de euro) în cazul cotidianelor sau publicațiilor online.

Noile autorități ar urma, în plus, să aibă dreptul să inspecteze toate instrumentele și documentele organului de presă respectiv, înainte chiar să identifice un delict. Potrivit proiectului, jurnaliștii vor fi obligați să își divulge sursele asupra problemelor legate de securitatea națională.

Proiectul de lege a suscitat, deja, numeroase critici din partea organizațiilor ungare și internaționale. În opinia acestora, proiectul va determina presa la autocenzură, pentru a evita potențialele consecințe.

SURSA: MEDIAFAX

INVESTIRE Noul președinte al Braziliei, Dilma Rousseff se deplasează, cu suita, spre Planalto Palace, pentru a se întâlni cu cel căruia îi ia locul, Luiz Inacio Lula da Silva. Economista Rousseff intră în istoria Braziliei ca prima femeie președinte al țării, Ea îl succede pe mentorul ei, Luiz Inacio Lula da Silva, care părăsește funcția având un record de popularitate, însă neputând să mai candideze conform constituției. FOTO: EPA

Lituania, debut cu un conflict

Lituania preia președinția OSCE în situație delicată, Belarus anunțând închiderea biroului de la Minsk.

Lukașenko, felicitat de Putin FOTO: EPA

MINSK. Belarusul a anunțat că închide biroul de la Minsk al organizației, nemulțumit de criticile OSCE la adresa alegerilor prezidențiale.Scrutinul a fost câștigat cu aproape 80% din sufragii de președintele Aleksandr Lukașenko, aflat la putere de 16 ani. Ceilalți nouă candidați au denunțat fraude masive, manifestații de protest ulterioare s-au soldat cu arestări masive, iar OSCE a conchis că scrutinul a fost marcat de nereguli care „nu au reușit să dea Belarusului noul început de care avea nevoie".O evaluare pozitivă a scrutinului din partea OSCE era crucială pentru ca Minskul să aibă șanse să primească ajutor economic din partea Uniunii Europene.Un purtător de cuvânt al Ministerului de Externe de la Minsk a anunțat că biroul OSCE de la Minsk se va închide, întrucât nu mai există „motive obiective" pentru ca misiunea OSCE să continue. Biroul OSCE la Minsk fusese deschis în 2002 și avea cinci angajați internaționali și opt locali. Scopul său era de a asista guvernul din Belarus să dezvolte economia și societatea civilă. Tot vineri, poliția secretă belarusă (KGB) ar fi percheziționat domiciliile și birourile unor jurnaliști independenți, cu scopul de a confisca toate documentele și dosarele referitoare la alegeri.

SURSA: MEDIAFAX

Estonia trece la moneda unică europeană

TALLIN. Estonia ia o decizie riscantă, chiar la începutul anului. Statul baltic a anunțat că va adopta moneda unică europeană începând de la 01 ianuarie.În timp ce criza financiară globală afectează dur economiile din zona euro, mai ales pe cele fragile, micul stat baltic cu numai 1,4 milioane de locuitori, se simte totuși pregătit să adopte moneda europeană. Mai mult, Guvernul de centru-dreapta susține că adoptarea monedei comune va da un nou impuls economiei estoniene. Autoritățile au alimentat în avans băncile și populația cu euro, încă de 1 decembrie. Estonia devine cea de-a treia țară ex-comunistă, după Slovenia, în 2007, și Slovacia, în 2009, care adoptă moneda comună. România este încă departe de momentul euro. În cel mai bun caz data în care moneda unică ar putea înlocui leul este 1 ianuarie 2015. Supranumită „Tigrul Baltic" pentru trecerea rapidă de la o economie centralizată la una de piață și pentru creșterea sa impresionantă, Estonia a încercat, încă din 2007, să treacă la euro, dar a ratat momentul din cauza inflației prea ridicate.

Talibanii acuză ostaticii francezi de spionaj

KANDAHAR. Talibanii i-au acuzat sâmbătă de spionaj pe cei doi jurnaliști francezi ținuți ostatici de un an în Afganistan și au afirmat că Franța ignoră cerințele lor pentru eliberarea ostaticilor, acuzații dezmințite categoric de Paris. Un purtător de cuvânt al talibanilor, Zabihullah Mujahid, a afirmat că jurnaliștii postului de televiziune France 3 Herve Ghesquiere și Stephane Taponier au fost capturați „colectau informații" într-o zonă controlată de talibani.

Ministerul francez al Afacerilor Externe a dezmințit categoric acuzația de spionaj absurdă" , subliniind într-un comunicat că cei doi jurnaliști au fost răpiți „în timp ce își exercitau profesia".

Purtătorul de cuvânt al talibanilor a denunțat de asemenea responsabilitatea autorităților franceze pentru durata detenției celor doi ostatici. „Noi am prezentat condițiile și cerințele noastre încă de acum un an Guvernului francez.Sunt cerințe foarte simple și foarte ușor de îndeplinit, dar din nefericire ei nu au dat prea multă atenție condițiilor noastre", a continuat el, refuzând să detalieze aceste revendicări.

SURSA: MEDIAFAX

Obama „duce SUA spre comunism"

Mihai Pacepa afirmă că SUA merge spre comunism, din cauza lui Obama și a partidului său.

„Comunistului" Obama îi plac băile de mulțime FOTO : EPA

WASHINGTON. În recenzia cărții Showdown with Evil, Mihai Pacepa avansează ideea că America devine un stat marxist, condus de „nomenclatură". Fostul general spune că liderii Partidului Democrat, condus de Barack Obama răspândesc, conștient sau nu, „virusul" marxismului în Statele Unite.În recenzia pentru revista American Thinker Pacepa spune că Democrații lui Obama au câștigat alegerile din 2008 cu o platformă electorală populistă. „Milioane de tineri americani care nu au studiat istoria adevărată la școală și majoritatea celor 38% dintre americani (47% în prezent) scutiți de taxe s-au entuziasmat la propunerea Partidului Democrat de a taxa bogații pentru a schimba această Americă pervertită de capitalism într-o țară în care oamenii sunt recompensați potrivit nevoilor lor și nu a muncii depuse și au votat Partidul schimbării", scrie Pacepa.Pacepa vede în Partidul Democrat, un partid a cărui politică se aseamănă izbitor cu cea marxistă și critică dur reforma sănătății, cel mai important proiect al administrației Obama: „Nu a durat mult până când nomenclatura a preluat controlul asupra ipotecilor pe case, a băncilor, a împrumuturilor pentru studii, a industriei auto și a sănătății. Când sute de mii de americani și-au exprimat dezacordul privind trasferul sănătății de la sistemul privat la cel de stat, nomenclatura din Congres i-a numit naziști. Așa i-a numit și nomenclatura marxistă a sistemului din care am făcut parte pe criticii săi".

SURSA: MEDIAFAX

Băsescu vede UE în epicentrul crizei

UCUREȘTI. Președintele Traian Băsescu a afirmat sâmbătă că Uniunea Europeană se află în acest moment în epicentrul crizei, despre care a spus că este în primul rând una de sistem. „Eu vă pot spune că acum Europa, Uniunea Europeană, se află în epicentrul crizei. Abia acum UE este în epicentrul crizei. Nu ne putem face că nu vedem. Dacă la început nu am înțeles cât de grea va fi criza - nu numai noi, uitați-vă câte evaluări eronate a dat și FMI, și agenții de rating... Nimeni nu a crezut că omenirea va trece într-o astfel de criză și este clar că avem o criză de sistem.

Traian Băsescu FOTO:FAN

Sistemul capitalist trebuie și el ajustat", a susținut șeful statului. „România din ce a avut venituri foarte mari la bugetul de stat în 2007-2008? Din boomul imobiliar. Nu se mai întâmplă ce se întâmpla atunci", a continuat Băsescu, reiterând că

SURSA : MEDIAFAX

Premierul Emil Boc este optimist pentru anul 2011

PREDEAL. În 2011, România pornește „încetul cu încetul spre direcția bună", a spus premierul Emil Boc, sâmbătă, la Predeal, unde a petrecut sărbătorile, împreună cu familia.„După vreme rea vine și vreme bună, ăsta e cel mai bun mesaj pentru 2011 și, încetul cu încetul, ne ducem spre direcția bună, partea cea mai grea o lăsăm în urmă. La mulți ani!", a fost mesajul premierului Emil Boc, transmis prin intermediul camerelor de luat vederi, de pe pârtia din Predeal. Cât privește noaptea de Revelion, primul-ministru le-a povestit jurnaliștilor că petrecerea la care a luat parte alături de șeful statului și alți miniștri a fost „frumoasă" și a avut loc la Orizont, în Predeal, unde s-au aflat și alți 400 de turiști.Emil Boc a spus că nu a ieșit în mijlocul oamenilor, în noaptea de Anul Nou, pentru că așa „au organizat cei de la hotel". El a explicat că nu știe dacă președintele a fost invitat sau nu pe pârtie să participe la ceremonia de Revelion, dar a comentat că în mod sigur fiicele sale au fost pe pârtie și s-au distrat. „Eu nu sunt iubitor de schi, că nu prea știu", a mai spus premierul.

SURSA : MEDIAFAX

Marian Lupu, președinte interimar al R. Moldova

CHIȘINĂU. Liderul Partidului Democrat (PDM), Marian Lupu, va fi noul președinte interimar al Republicii Moldova, el urmând să-i succeadă în funcție lui Mihai Ghimpu. Alegerea lui Lupu a fost posibilă ca urmare a acordului de constituire a coaliției de guvernare, semnat joi de liderii Partidului Liberal Democrat din Moldova (PLDM), Partidului Democrat (PDM) și Partidului Liberal (PL).Fost membru al comuniștilor, Marian Lupu a părăsit partidul în 2009, din cauză că nu a fost propus la funcția de președinte al Republicii Moldova. Dealtfel, el este perceput ca un tehnocrat de orientare prorusă.„Republica Moldova are viitor. Avem multe lucruri de făcut. Avem nevoie de reforme juridice pe verticală. Dacă vom fi deștepți și uniți venim nu pe patru ani. Rămâne să ne bucurăm. La mulți ani"", a spus și liderul PL, Mihai Ghimpu. Potrivit lui Marian Lupu, în cadrul Consiliului s-au discutat trei opțiuni: o coaliție de centru-stânga cu Partidul Comuniștilor (PCRM), o coaliție de centru-dreapta cu Partidul Liberal Democrat (PLDM) și Partidul Liberal (PL) sau să nu fie constituită nici o alianță.

SURSA : MEDIAFAX

JURNAL ARĂDEAN

Mare publicitate: zilnic de la 08.00 - 17.00
Telefon: 0257/280904 (interior 8488)

Mica publicitate: zilnic de la 08.00 - 18,00
Telefon: 0257/210775

Anunțurile de mica publicitate (pentru a doua zi) se primesc până la ora 15.00 la ambele sedii, cu excepția anunțurilor de **deces,** care se primesc până la ora **18.00,** la sediul din Bd. Revoluției nr. 81.

AP.4 CAMERE-ARAD

• **Vând ap.** 4 camere, etaj 3/4. Telefon 0744.552.081.Orele 08.00- 17.00. 647091

APARTAMENT LA CASĂ

• **Vând apartament** la casă neamenajat, curte propriem posibilităţi mansardă zona Boul Roşu, telefon 0723.382.064, 0745.604.162. 661551

CASE-ARAD

• **Vând casă** mare, Grădişte, str. Egalităţii nr. 5. Telefon 0727.184.508. 626661

CASE-JUDETUL ARAD

• **Vând urgent** casă nouă, ieftin, în Chişineu- Criş. Telefon 0745.144.123. 660580

CASE DE VACANTA-ALTE JUDETE

• **ARIEŞENI, teren- construcţii** cabane- vacanţă, curent- electric, eventual cabană, ski, 0722- 257409. 655525

SPATII COM-ARAD

• **Închiriere- Vânzare** spaţiu- comercial CONFECŢII, 66- mp, vitrină- mare, PersoanăFizică, 0722- 257409. 655533

• **11.500- mp şoseaua- NĂDLAC,** FS mare, utilităţi, Proiect- HOTEL, 0722- 257409. 655519

TERENURI LOCAL

• **Vând parcelă** 2.500 (3.500mp), lângă centură, cu PUZ aprobat şi curent, pentru construcţii comerciale, servicii, industriale, 0732.733.623. 655826

• **Vând parcelă** 8.000 mp (15.000mp), la centura Micălaca, PUZ aprobat pentru construcţii comerciale, servicii, industriale, curent electric, 0732.733.623. 655821

• **Vând 3,8** ha (5ha) teren cu PUZ aprobat pentru construcţii comerciale, servicii şi industriale, 82 m front la centură, 0732.733.623. 655819

TERENURI JUDET

• **Vând loc** de casă în Şiria, 1310 mp, telefon 0740.348.978. 665198

IMOBILE CHIRII

• **Închiriez cameră,** bucătărie, aproape tramvai, intrare separată. Tel. 0752.855.503. 667064

• **Închiriez casă** 2 camere, mobilată, Micălaca, 100 euro. 0728.700.502. 665197

• **Închiriez garsonieră** confort I, Alfa, renovată, mobilată, utilată, 0740.013.327. 655484

• **Închiriez garsonieră** zona UTA, mobilată, contorizată, interfon, amenajată modern, 0752.322.579. 667070

TEREN-JUDETUL ARAD

• **Cumpăr teren** agricol raza municipiului. Informaţii: 0751.857.333. 659039

OFERTE LOCURI DE MUNCA

• **Angajăm vânzătoare** pentru alimentară nonstop şi vânzători pentru gheretă alimentară nonstop, 0746.264.872. 667071

• **Angajez personal** pentru următoarele posturi: secretară, ziarişti, director de publicitate, expert IT, tehnoredactor. CV- urile se trimit la adresa: redactie@europeanul.eu

• **Firmă transport** angajăm şoferi TIR. C.V.- ul se depune pe Egalităţii nr.31. 665902

PRESTARI SERVICII

• **A Acord** Garanţie 2 ani reparaţii maşini spălat, 0744.241.398, 0357/401569,0257/259146. 663120

CONSTRUCŢII

• **Vând lemne** foc tăiate, crăpate, esenţă tare. Tel. 0721.592.572, 0257/278338. 665876

• **Vând pavaj,** borduri. Ofertă sărbători 25% discount. Tel. 0724.391.074, 0257/259296. 657943

ELECTRONIC PLUS

• **VÂND lăzi, congelatoare, combine, maşini spălat 350- 550 lei, vitrine frigorifice, anvelope. www.madona.ro Rate angajaţilor, pensionarilor vârstă- boală, ☎0769.005.400.** 8694

MOBIDOM

• **Vând birou,** masă calculator, bibliotecă, birou pe colţ, corpuri bucătărie, colţar bucătărie tapiţat cu ladă, comodă, măsuţă, diverse corpuri. Tel. 0722.251.555. 659408

• **Vând colţar** bucătărie nou, masiv, mobilă bucătărie, mască chiuvetă, masă extensibilă, masă rotundă, ovală, sticlă, scaune, dulap de haine, pat dublu, dormitor. Tel. 0744.552.140. 659397

TRACTOARE

• **Vând tractor** U650 stare foarte bună motor reparat cota R2, preţ negociabil. Tel: 0257/327.736, 0723.369.321. 665923

PIERDERI

• **Pierdut certificat** constatator sediu: 22573/2005 S.C. Seychelles S.R.L. 665970

PLANTE-FLORI

• **Vând baloţi** paie şi lucernă. Tel. 0757.549.463. 655775

ANIMALE-PASARI DOMESTICE

• **Vând grăsuni,** 4- 6 luni. Tel. 0752.855.503. 667065

CITAŢII

• **Se citează** la B.N. Public Fildan din Arad, str. I. Vidu, nr. 2, ap. 1, pentru data de 11.01.2011, ora 10:00 Rădac Claudiu, Rădac Adriana, Rădac Marius cu domiciliul necunoscut în cauza succesorală a defuncţilor Rădac Blagu şi Rădac Iosana, ultimul domiciliul în Pecica, jud. Arad. 664023

DIVERSE

• **Vând ţuică** de prune 53° 18 lei/l; mere 53° 16 lei/l; struguri 53° 18 lei/l; piersică 53° 25 lei/l. Telefon 0257/372824, 0744.579.810. 661618

• **Vând grâu** - triticale. Telefon 0744.546.880. 657804

• **Vând telemea** de capră, de casă, în saramură, 17 lei/kg, negociabil, după cantitate, 0740.053.702. 659119

Program publicitate: pe B-dul Revoluţiei, nr. 81 luni-vineri: 8.00-18.00, duminică: 9.00-13.00, pe Poetului 1C (hala 36) luni-vineri: 9.00-16.00.

Publicitate 0257-210.775

CONDOLEANŢE

Colectivul S.C. Omniasig Vig S.A. Arad este alături de dl.director Pepici Dumitru la trecerea în eternitate a mătuşii sale. Pe această cale, transmitem sincere condoleanţe familiei îndoliate.

COMEMORĂRI

Acum când se împlinesc 2 ani de la trecerea în nefiinţă a celui care a fost

ARDELEAN IOAN

din Curtici, soţ, tată, bunic şi străbunic aprindem o lumânare şi aşezăm un buchet de flori, gânduri de recunoştinţă şi lacrimi pe mormânt.

Familia

O floare, o lacrimă, o rugăciune de iertare si odihnă veşnica înalţăm către cer pentru cea care a fost soţie,mamă,soră şi bunică.

PEIA ZAMFIRA

De la a cărei trecere la cele veşnice se împlinesc 10 ani.

Dumnezeu să o ierte şi să o odihnească în pace !

Familiile Indoliate

SERVICII FUNERARE

IN MEMORIAM NON STOP!
KUKI - servicii funerare complete
Oferă toată gama de sicrie, accesorii şi servicii funerare la preţuri avantajoase.
- cameră toaletat
- cameră frigorifică
- capac frigorific
Transport Intern şi Internaţional
Contact: Arad, str. Mihai Eminescu, nr. 4 (în curte)
Tel: 0257/211.929, mob: 0723343964
www.inmemoriamkuki.com
(H-698814)

O lacrimă mi se prelinge pe obraz. Voia Ta stăpâne să se facă şi-n viaţa mea, precum sub largul Soare, chiar dacă inima în piept mi-e-ndurerată şi lacrima în ochi mă doare... Au trecut doi ani de când purtăm crucea despărţirii de copiii noştri dragi

şi neuitaţi

TOMUŢA PETRU EUGEN

şi

TOMUŢA (PREKOP) LENKE MARIA.

Odihnească-se în pace.

Familia veşnic îndurerată

S-au scurs 8 ani de la decesul iubitului meu tată

ITU NICOLAE.

Îi păstrăm vie amintirea.

Gigi şi Tincuţa

✝ În 3 ianuarie 2011 se împlinesc 6 luni de când ai plecat de lângă noi, spre o lume mai bună alături de cei sfinţi şi drepţi, aşa cum ai fost tu, scumpul nostru tată şi bunic

BETEA PETRU
din Şiria.

Lacrimi, dor şi suferinţă/ Ai lăsat în urma ta/ Nişte suflete rănite/Care nu te pot uita./Ai fost, eşti şi vei rămâne tatăl nostru adevărat. Să-ţi găsească pacea şi liniştea acolo Sus în Rai şi de acolo să veghezi asupra noastră!

Cu sufletele în veci îndoliate: fiica Doiniţa cu soţul Aurel şi nepoţii Rodica şi Aurel

✝ Port în suflet aceeaşi durere, tristeţe şi mult dor la împlinirea a 6 luni de când a plecat de lângă mine dragul meu soţ

BETEA PETRU
din Şiria.

Amintirea ta este la fel de vie, iar sufletul tău este alături de mine cât voi trăi pe pământ. Dumnezeu să te odihnească în pace!

A ta soţie Doina

EVIDENŢIAZĂ-TE!

Talon valabil până în 30 decembrie 2010

Text: DATA apariţiei:.....

.....

.....

.....

.....

.....

.....

.....

Date personale:

Nume şi Prenume:

Telefon:

Buletin de identitate:

TALON + PREŢUL CATEGORIEI AFERENTE

Anunţurile se preiau zilnic, la ghişeu, până în ora 16⁰⁰, după această oră, se pot prelua doar prin intermediul sistemului online de preluare al anunţurilor disponibil pe www.jurnalaradean.ro . Anunţurile de mică publicitate din Jurnal Arădean se publică pe baza talonului din ziar
Redacţia nu îşi asumă responsabilitatea pentru conţinutul anunţurilor de mică publicitate!

JURNAL ARĂDEAN

Anunţurile de dece... publică GRATUI...

...eluarea anunţurilor p... ...următoarea zi se face p... ...ora 15.00 la ambele sedii, excepţia anunţurilor de dec... care se primesc până la ora 18.00, la sediul din Bd. Revoluţiei 81 .

Demi Moore FOTO: EPA

Obsedată de felul în care arată

LOS ANGELES. Actrița Demi Moore, în vârstă de 48 de ani, a recunoscut că are momente în care ar vrea să schimbe felul în care arată, deși de cele mai multe ori e resemnată cu faptul că înfățișarea ei s-a schimbat de-a lungul timpului, informează femalefirst.co.uk.

„Am mici obsesii uneori și mă uit în oglindă și mă întreb unde este plăcuța pe care să mi-o pun la gât pe care scrie «Ajutor! Fața mea cade și nu pot face nimic»", a declarat Moore.

„M-am schimbat. Cu siguranță nu mai arăt așa cum arătam când aveam 20 sau 30 de ani. E important ca schimbarea să vină din interior, să ne afișăm bucuriile, fericirea și frumusețea din interior", a mărturisit actrița.

Vedeta, în vârstă de 48 de ani, care este căsătorită cu actorul Ashton Kutcher, în vârstă de 32 de ani, a mai spus că lucrează la o linie de produse de înfrumusețare pe care speră să o lanseze curând.

SURSA: MEDIAFAX

Shania Twain s-a căsătorit

Cântăreața a vândut peste 60 de milioane de albume în perioada 1993 - 2005 și a primit cinci premii Grammy.

PUERTO RICO. Cântăreața Shania Twain s-a căsătorit, sâmbătă, la Puerto Rico, cu logodnicul său, omul de afaceri Frederic Nicolas Thiebaud, informează people.com.

Căsătoria celor doi vine la doar o lună de la anunțarea logodnei. Shania Twain și Frederic Nicolas Thiebaud au devenit un cuplu în 2009.

Shania Twain și Robert Lange au divorțat în iulie 2010. Cei doi s-au căsătorit în 1993 și au avut un parteneriat muzical prolific, colaborând la albumele „The Woman In Me", „Come On Over" și „Up!", care s-au bucurat de un mare succes comercial. Cei doi soți, care au un fiu împreună, Eja, și-au anunțat despărțirea în mai 2008.

Shania Twain FOTO: EPA

Shania Twain nu a mai intrat în studiourile de înregistrare din anul 2002, însă a apărut în câteva emisiuni de televiziune, precum „American Idol", la care a participat în calitate de membru al juriului.

Următorul proiect al artistei canadiene este talk showul „Why Not? With Shania Twai", care debutează pe postul de televiziune OWN al realizatoarei Oprah Winfrey.

Printre hiturile cântăreței, pe numele său real Eilleen Regina Edwards, se numără „Come on over", „That don't impress me much" și „Man! I feel like a woman".

SURSA: MEDIAFAX

Nu își doresc servitori

LONDRA. Prințul William și Kate Middleton nu își doresc servitori în casa lor după ce se vor căsători, informează People.com. Cuplul regal nu are nicio intenție de a angaja bucătar, majordom sau valet, dar nici alte tipuri de servitori (excepție făcând doar securitatea) în casa cu patru dormitoare din Nordul Țării Galilor, unde vor trăi după căsătoria din 29 aprilie. Decizia contrastează cu viața tatălui lui William, Charles, care are un personal numeros. Decizia lui William pare să fie influențată de stilul bunicii sale, Elisabeta, care și ea a ales să aibă un început de căsnicie fără armate de servitori. Prințul William și Kate Middleton, ambii în vârstă de 28 de ani, și-au petrecut Revelionul împreună și se pregătesc de nunta din primăvară.

Kate Middleton și Prințul Williams FOTO: EPA

SURSA: MEDIAFAX

Chuck Berry a căzut pe scenă

CHICAGO. Cântărețul Chuck Berry a căzut peste clape în timpul unui concert la Congress Theater din Chicago, informează Chicago Sun-Times în ediția online.

Berry, în vârstă de 84 de ani, a căzut peste clape și nu s-a mișcat timp de câteva minute.

Muzicianul s-a întors pe scenă după circa 20 de minute, încercând să cânte din nou.

La scurt timp, cântărețul a anunțat că nu are putere să mai cânte și s-a retras de pe scenă.

SURSA: MEDIAFAX

DELIA
Născută în zodia Scorpion, este pasionată de științele juridice.

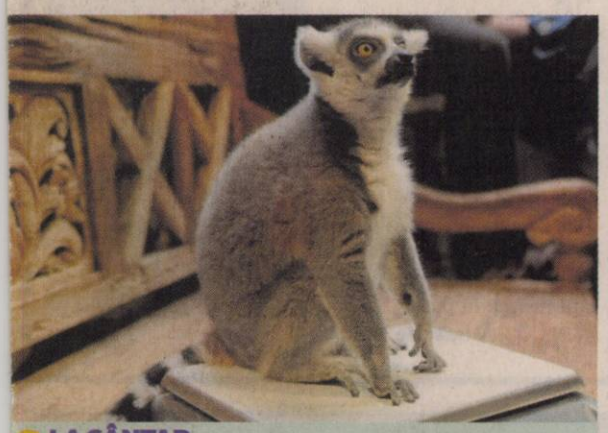

LA CÂNTAR
Un lemur cu coadă inelată stă pe un cântar, la Hagenbeck Tierpark în Hamburg, Germania. Cu ocazia inventarierii anuale, în Sala tropical s-au inventariat, numărat, cântărit și măsurat animale de toate tipurile. FOTO: EPA

Take That, cele mai mari vânzări

Trupa a reușit să-i depășească pe The Beatles și Michael Jackson, care au ocupat locurile doi și, respectiv, trei.

LONDRA. Trupa Take That a înregistrat cele mai mari vânzări în muzică din toate timpurile, pe site-ul Amazon, informează contactmusic.com.

Albumul „Progress", lansat în noiembrie, s-a vândut în peste 1,8 milioane de exemplare, care, adăugându-se vânzărilor înregistrate anterior de Take That, au adus trupa pop britanică pe primul loc în clasamentul vânzărilor de muzică de pe site-ul Amazon, de la înființarea acestuia în 1998. Membrii Take That s-au reunit în 2006, fără Robbie Williams, la aproape 11 ani de la destrămarea trupei. Gary Barlow, Jason Orange, Mark Owen și Howard Donald au avut un enorm succes după reunirea trupei, iar albumul cu care au revenit pe scenă, „Beautiful World", s-a vândut în peste trei milioane de exemplare. Următorul album, „The Circus", a fost vândut în peste 500.000 de copii în primele două săptămâni de la lansare, iar biletele pentru concertele din turneul lor de promovare s-au epuizat de fiecare dată în doar câteva minute.

Albumul „Progress", lansat în noiembrie, s-a vândut în peste 1,8 milioane de exemplare. FOTO: EPA

Take That va porni într-un turneu în 2011, care include concerte în Marea Britanie, Irlanda, Italia, Danemarca, Olanda și Germania.

SURSA: MEDIAFAX

Starea lui Şerban Huidu a ameliorat semnificativ

...ȘTI. Șerban Huidu este ...bit, rămâne la Tera... ...sivă, dar rezultatele ...edicale sunt foarte ...unțat, ieri, purtă... ...înt al Spitalului ...in Innsbruck, ...ul TV este in... ...e a unui acci...

...cuvânt al spi... ...t, în buletinul medical, că Huidu a vorbit și s-a ridicat pe pat. De asemenea, acesta a precizat că starea de sănătate a realizatorului TV este din ce în ce mai bună.

Șerban Huidu e... ...or slăbit, medicii luânc... ...ia ca el să rămână în co... Terapie Intensivă, ... monitorizat în perm...

Realizatorul TV Șe... ...du a ieșit din coma inc... ridicat pe pat și a vorb... milia și cu medicii Sp... Universitar din Innsb... anunța, sâmbătă, Prima ...

„E minunat să îl văd ... poate vorbi. Se poarte ridi..., vorbește, comunică bine cu doctorii și cu personalul medical. A întrebat de copii"", a declarat Cristina Huidu, soția realizatorului TV, într-un material difuzat sâmbătă, la ora 18.00, de postul de televiziune Prima TV. SURSA: MEDIAFAX

...ban Huidu FOTO: FAN

A vrut să renunțe la actorie

LOS ANGELES. Colin Farrell a declarat că a fost aproape să renunțe la actorie, în 2004, ca urmare a cronicilor negative pentru filmul „Alexandru cel Mare", informează femalefirst.co.uk.

Actorul irlandez a spus că, ... ce au apărut cronicile ... filmul în care a ju... ...e Angelina Jolie, ... să se îndoiască de ... sale ca actor.

...ost greu, vă spun. Dar ...um nu o să îmi cer scuze pentru modul în care acest lucru m-a afectat emoțional și psihologic", a spus el. „Voiam să renunț la actorie.

Nu puteam nici măcar să mă duc să cumpăr țigări fără să simt nevoia de a-mi cere scuze vânzătorului, în caz că văzuse chestia aia", a spus Farell.

Starul a continuat să joace în filme, dar a mărturisit că viața sa de petrecăreț i-a făcut probleme.

SURSA: MEDIAFAX

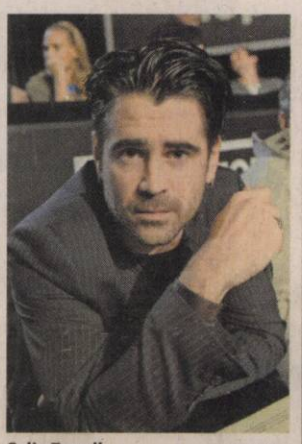

Colin Farrell FOTO: EPA

Refuză grațierea lui Billy the Kid

SANTA FE. Guvernatorul statului american New Mexico, Bill Richardson, a refuzat vineri grațierea postumă a unuia dintre legendarii bandiți ai Vestului American, Billy the Kid, ucis la 21 de ani, pe 14 iulie 1881, de șeriful Pat Garrett, relatează Associated Press.

Perspectiva grațierii acestui personaj notoriu a intrat în atenția presei internaționale. Controversa are la bază propunerea guvernatorului din anii 1880 al statului New Mexico, Lew Wallace, care îi promisese lui Billy the Kid grațierea în schimbul depunerii unei mărturii despre crimele la care fusese martor.

Conform legendei, Billy the Kid ar fi ucis 21 de persoane, însă Departamentul pentru Turism din New Mexico îi atribuie nouă omoruri.

SURSA: AGERPRES

FONDAT 1989, APARE LA ARAD, TEL. 0257/281.802, E-MAIL: REDACTIA.JURNALARADEAN@INFORMMEDIA.RO; PUBLICITATE.JURNALARADEAN@INFORMMEDIA.RO

Cherisse Graham se întoarce la ICIM

PAGINA 9

JURNAL ARĂDEAN

Iustin Cionca modifică Regulamentul

PAGINA 5

MARŢI
4 IANUARIE 2011
ANUL XXIII, NR. 6223
16 PAGINI - 1,2 LEI

-6° Temperaturile se vor situa între -11 şi -6 grade. Vântul va sufla cu 6 km/h

DIMINEAŢA | AMIAZA | SEARA

Ambulanţele, la foc continuu FOTO: A.G.

Frigul face victime în oraş

ARAD. Temperaturile scăzute din ultimele zile au început să afecteze sănătatea populației. Cel mai mult au de suferit oamenii străzii și bătrânii. În numai 24 de ore, la Urgențele Spitalului Județean Arad, au fost aduse de ambulanțe două persoane care prezentau degerături și alte două care și-au rupt picioarele după ce au căzut pe gheață. /P.8

„Naţionala" de fizică la Arad

ARAD. Cei mai buni 500 de elevi la fizică din toată țara vor fi în Arad, la finele acestei luni, pentru a participa la Olimpiada de fizică. Pentru prima dată în istoria acestei olimpiade, faza națională este organizată de județul nostru. /P.11

Liber pe patinoar FOTO:C.A.

Gratis la patinoar pentru elevi

ARAD. Ofertă pentru elevii din Arad de la Municipalitate. În urma unui parteneriat semnat cu Inspectoratul Școlar Județean, elevii care vor veni în grupuri organizate la patinoar vor avea acces gratuit. /P.3

CREDITE

Ponderea creditelor neperformante din totalul împrumuturilor.

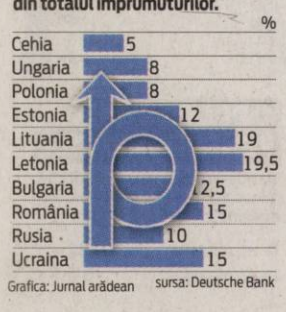

Grafica: Jurnal arădean sursa: Deutsche Bank

11003
9 771220 748027

Bani albi pentru zile negre

S-au gândit în 2010 la vremuri şi mai negre şi au pus bani deoparte: arădenii au economisit peste 575 milioane euro.

ARAD. Lună de lună, arădenii pun câte un leu deoparte, pe principiul că nu se știe când poate fi și mai rău. Astfel s-ar putea explica creșterea valorii depozitelor deținute de arădeni în primele 11 luni ale anului trecut. Dacă la început de an 2010, arădenii aveau în depozite disponibilități și operațiuni repo deținute în moneda națională 1.446,8 milioane lei, după 11 luni suma totală a economiilor în lei ajungea la 1.485,8 milioane lei. Creșterea, deși nu foarte mare, aproximativ 40 de milioane de lei, arată faptul că, deși celor mai mulți arădeni le-a fost foarte greu în anul ce s-a încheiat, au existat și persoane care au reușit să facă și economii. Mai mult, arădenii sunt foarte încrezători în moneda națională, preferând să își țină depozitele în lei și nu în valută. Cu toate acestea și în cazul depozitelor și disponibilităților în valută s-au înregistrat creșteri la trecerea a 11 luni dintr-un an de criză. Astfel, la finele lui noiembrie totalul economiilor în valută ajungea la 986,9 milioane lei, cu cinci milioane de lei mai mult decât în ianuarie 2010. Interesant de precizat ar fi faptul că în cazul depozitelor în valută a fost înregistrată o creștere notabilă, de peste 30 de milioane de lei, în luna noiembrie a lui 2010 față de luna octombrie. /P.5

SUB APE

Inundaţiile fac ravagii în Australia

Australienii din nord-estul ţării sunt afectaţi de inundaţii fără precedent, în urma cărora doua persoane şi-au pierdut viaţa. Intemperiile au produs şi prăbuşirea acoperişului unui cinematograf, iar autorităţile spun că peste 200 de mii de oameni sunt afectaţi de creşterea nivelului apei. FOTO: EPA

Zeci de kilometri de piste de biciclişti, în studiu

Primăria plăteşte studiu pentru o reţea semaforizată, de kilometri întregi, de piste pentru biciclişti.

ARAD. Piste de biciclete pe zeci de rute în municipiul Arad. În primă fază, Primăria a comandat studiul de fezabilitate pentru amenajarea mai multor tipuri de piste speciale pentru biciclişti, care vor porni de la intrările în oraș, vor străbate toate cartierele municipiului și se vor aglomera în zona centrală a orașului. Municipalitatea dorește, acolo unde se poate, realizarea de piste de biciclişti separate de trotuare și de partea carosabilă destinată traficului motorizat. Majoritatea pistelor propuse se înscriu în această categorie. Mai sunt, însă, piste de biciclişti amenajate pe trotuar, majoritatea în zona centrală, respectiv, piste amenajate pe partea carosabilă, în Grădiște, Bujac, Sânicolaul Mic și Gai. Lipsa pistelor speciale pentru biciclişti este recunoscută ca deficiență majoră a municipiului chiar și de administrația locală. „Este cunoscut faptul că municipiul Arad se confruntă cu o deficiență majoră în ceea ce privește pistele de biciclişti, menite să asigure deplasarea în condiții de siguranță a persoanelor ce folosesc bicicleta ca mijloc de transport pentru deplasarea pe străzile orașului", se subliniază în tema de proiectare publicată odată cu anunțul de licitație. /P.3

INCENDIU

Un echipaj de pompieri a intervenit ieri la un incendiu izbucnit pe strada Eftimie Murgu. O cameră dintr-un imobil a fost cuprinsă de flăcări, după ce instalația unui brad de Crăciun s-a supraîncălzit. Intervenția pompierilor a durat numai câteva minute, incendiul fiind lichidat foarte repede. /P.8

FOTO: ALIN GHERASIM

Tramvaiele vor avea prioritate FOTO: JA

Inteligenţă artificială în trafic

ARAD. Trafic dirijat computerizat, pentru municipiu. Aceasta este una dintre principalele direcții în care Primăria face acum primii pași, după ce s-a realizat studiul de trafic pentru municipiu. Primăria a scos la licitație, pentru a doua oară, realizarea studiului privind implementarea unui Sistem Inteligent de Management al Traficului în Municipiul Arad. /P.3

Vacanţă de criză pentru aleşi

ARAD. Aproape fără excepție, parlamentarii arădeni au declarat că își vor petrece vacanța - până pe 01 februarie -, acasă, principalul motiv invocat fiind criza financiară. Destinația cea mai „de lux" este Poiana Brașov. /P.12

Grosul va rămâne în judeţul nostru

ARAD. Grație descentralizării Fondului Național Unic de Asigurări Sociale de Sănătate, 60% din banii plătiți de arădeni la Sănătate vor rămâne la dispoziția județului. Comunitatea locală este stimulată, astfel, să colecteze cât mai mulți bani. /P.5

Giovanni Catanzariti FOTO:L.S.

Între înfiinţare şi funcţionare

ARAD. Situația la UTA este neclară, atâta timp cât nu se știe dacă are drept de promovare în prima ligă și sediul este, încă, la București. Președintele Catanzariti condiționează întărirea lotului de posibilitatea de a ajunge în prima ligă, iar pentru un răspuns merge la FRF. /P.9

REMEMBER: 4 IANUARIE

1643 S-a născut Isaac Newton, fizician, matematician şi astronom englez (d. 1727)

1835 În ziarul britanic „Bells Life" apare prima rubrică de şah din lume

1841 S-a născut Petru Poni, chimist şi mineralog român (d. 1925)

1877 S-a născut Sextil Puşcariu lingvist, filolog, istoric literar, memorialist (d. 1948)

1932 S-a născut Carlos Saura, regizor spaniol

1933 S-a născut Nora Iuga, poetă şi traducătoare românca

1941 A murit Henri Bergson, filozof şi scriitor francez, laureat al Premiului Nobel (n. 1859)

Albert Camus

1954 A murit Elena Farago (Elena Paximade), poetă simbolistă (n. 1878)

1960 A murit Albert Camus, filozof şi scriitor francez, laureat al Premiului Nobel (n. 1913)

1965 A murit T. S. Eliot, poet de origine americană (n. 1888)

AU PLECAT DINTRE NOI

Nemeth Ladislau (1952), Popa Ecaterina (1932), Grava Floare (1936), Kruzslitz Iosif (1942), Aconstantinesei Mihai (1961), Giura Ileana (1920), Zopota Elisabeta (1935), Berzovan Gheorghe (1951), Moga Mircea (1962), Szendrei Ştefan (1942), Tudur Teodor (1920), Bun Petru (1937), Balint-Forro Ileana (1927), Gali Elisabeta (1922), Kurunczi Elvira (1945), Baul Ana (1942), Cristeţiu Paula (1936), Turc Georgel (1947), Toth Ştefan (1948), Frăţilă Petru (1935), Comşa Gheorghe (1951), Jurjescu Elisabeta (1936).

TELEFOANE UTILE

☎INFORMAŢII TELEFONICE: 118.932; ☎ROBOT: 1958; ☎APEL UNIC DE URGENŢĂ: 112; ☎PRIMĂRIA MUNICIPIULUI ARAD: Program de relaţii cu publicul (camera 5), luni-vineri 8-20. Tel.: 0257/284.744; tel. centrală: 0257/281.850; ☎S.C. E.ON GAZ ROMÂNIA - Sucursala Arad, dispecerat şi intervenţie: 0357/403.321; ☎DERANJAMENTE CURENT ELECTRIC: 0257/929; ☎INFORMAŢII CFR: 0257/231.777; ☎PROTECŢIA CONSUMATORULUI: B-dul Revoluţiei, nr. 50. Telefon: 0257/257.049; ☎GOSPODĂRIREA COMUNALĂ ARAD S.A.: 0257/270.352; 0729-009.033; 0257/270.352; ☎POLIŢIA DE FRONTIERĂ: 1959; ☎SC CET (Dispecerat şi intervenţie termoficare): 0357/412.244; ☎POLIŢIA COMUNITARĂ: 0257/939.

SUDOKU

REGULI: În fiecare bloc sunt câteva cifre între 1 şi 9, stabilite dinainte. Acestea trebuie completate cu cifrele lipsă, în aşa fel încât fiecare număr să figureze o singură dată. De asemenea, cifrele de la 1 la 9 trebuie să figureze o singură dată atât pe rândurile orizontale cât şi pe coloanele verticale ale celor nouă blocuri luate împreună.

ÎNCEPĂTORI

	8	3	5	2				
	7				3	4	5	8
	9		8		6			3
	6	4				8		1
2				9				6
9		1				5	2	
8			1		5		3	
5	2	6	7				4	
				4	9	6	8	

AVANSAŢI

6	5							
8					5		2	3
		9	3		1			5
		5			8	2		
						3	5	8
	6	8	2			9		
			5	3	9		7	
	1			2		6		
	9	4	1	7				

Soluţiile jocurilor din numărul precedent:

ÎNCEPĂTORI

6	4	8	5	7	1	9	2	3
1	5	3	4	2	9	8	7	6
9	7	2	3	8	6	4	1	5
2	9	4	1	6	8	3	5	7
5	6	7	2	9	3	1	8	4
8	3	1	7	4	5	2	6	9
7	8	9	6	1	4	5	3	2
4	2	5	8	3	7	6	9	1
3	1	6	9	5	2	7	4	8

AVANSAŢI

1	3	7	2	9	6	4	5	8
8	6	2	5	3	4	1	7	9
5	4	9	7	8	1	3	6	2
6	9	5	4	2	3	7	8	1
4	2	8	1	5	7	9	3	6
3	7	1	9	6	8	5	2	4
7	1	6	3	4	2	8	9	5
2	5	4	8	7	9	6	1	3
9	8	3	6	1	5	2	4	7

UNDE MERGEM în Arad

CINEMA

DACIA „Kick-ass" (SUA), orele 14; 17; 20.

ARTA „Bărbaţi care urăsc femeile" (Suedia, Danemarca, Germania), orele 15; 17.30; 20

CINEMA CITY

3 zile de coşmar, ora 20:50
Cronicile din Narnia: Călătorie pe mare cu Zori 3D, orele 14:30, 17:00, 19:20, 21:50
Faster: iute ca glonţul, ora 16:40
Gulliver`s Travels 3D, orele 13:00, 14:50, 16:50, 18:40, 20:40, 22:40
Harry Potter şi Talismanele Morţii: Partea 1, orele 15:10, 18:00
Megamind 3D - dublat, orele 13:10, 15:10
Megamind 3D - subtitrat, orele 17:10, 19:10
O familie de coşmar, 14:20, 16:20, 18:20, 20:20, 22:20
Oraşul, 14:40, 17:10, 19:40, 22:10
Spărgătorul de nuci 3D, ora 21:10
TRON: Moştenirea 3D, orele 14:00, 15:00, 16:30, 17:30, 19:00, 20:00, 21:30, 22:30
Tu, din nou!, orele 14:20, 18:50
Turistul, ora 21:00
Viaţa aşa cum e ea, orele 15:00, 17:15, 19:30, 22:00

TEATRU

TEATRUL CLASIC „IOAN SLAVICI"

„Google, ţara mea", de Mihaela Michailov – PREMIERA. Regia – Ştefan Iordănescu; Decorul – Doru Păcurar; Costumele – Oana Văran (sâmbătă, 8 ianuarie, ora 19, în sala mare)

„Google, ţara mea", de Mihaela Michailov. Regia – Ştefan Iordănescu (duminică, 9 ianuarie, ora 19, în sala mare)

EXPOZIŢII

GALERIILE DE ARTĂ „DELTA"

Expoziţia „Icoana în cetate" a Grupului Sfântul Ioan Damaschin (9-17)

SALA CLIO (str. Horea, nr. 8): Expoziţie de etnografie „Meşteşuguri populare din judeţul Arad" (9-17)

SĂNĂTATE

MEDLINE SERVICE - injecţii, pansamente, perfuzii, recoltări analize la domiciliu, 7 zile din 7. Tel. 0257.338.578; 0728.285.762; 0728.285.760.

PIEŢE/TÂRGURI

Astăzi este zi de piaţă la Sebiş, Almaş, Apateu, Semlac, Sântana, Şilindia, Vârfurile. Târguri săptămânale se desfăşoară astăzi la Chişineu-Criş, Almaş, Şilindia şi Vârfurile.

HOROSCOP

BERBECUL (III.21.-IV.20.)

e pare că ideile dumneavoastră nu sunt apreciate la adevarata lor valoare, dar acest lucru nu vă afectează optimismul şi nici dorinţa de înnoire.

GEMENII (V.21.-VI.21.)

La locul de muncă, s-ar putea să întâmpinaţi dificultăţi care vă indispun. Nu este cazul să vă îngrijoraţi. Totul se rezolvă repede, cu ajutorul colegilor.

LEUL (VII.23.-VIII.23.)

Sunteţi nevoit să vă schimbaţi programul de mai multe ori. Aveţi de făcut mai multe drumuri scurte în interesul partenerului de viaţă şi pentru cămin.

BALANŢA (IX.24.-X.23.)

Sunteţi indispus din cauza unor probleme sentimentale şi vă refugiaţi în muncă. Vă sfătuim să vă propuneţi obiective mai realiste.

SĂGETĂTORUL (XI.23.-XII.21.)

Aveţi mari şanse de reuşită în toate activităţile legate de cămin şi de afaceri. Partenerii de afaceri sunt de acord cu schimbările pe care le propuneţi.

VĂRSĂTORUL (I.21.-II.20.)

Intenţionaţi să faceţi o vizită la rude. Vă sfătuim să o amânaţi, pentru că există riscul să nu decurgă aşa cum v-aţi dori. În partea a doua a zilei, vi se propune o colaborare.

TAURUL (IV.21.-V.20.)

Relaţiile cu anturajul sunt bine aspectate şi decurg fără probleme. În cursul dimineţii, vă face placere să vă întâlniţi cu o veche cunoştinţă.

RACUL (VI.22.-VII.22.)

Treceţi printr-o perioadă favorabilăpe plan sentimental, dar şi al câştigurilor materiale. Astăzi aveţi succes în tot ce faceţi.

FECIOARA (VIII.24.-IX.23.)

Vi se oferă noi perspective atât pe plan social, cât şi sentimental. La o petrecere cu prietenii, faceţi cunoştinţă cu o persoană care vă farmecă din prima clipa.

SCORPIONUL (X.24.-XI.22.)

Ar fi bine să amânaţi întâlnirile de afaceri planificate pentru astăzi. S-ar putea să aveţi dficultăţi de comunicare. Acordaţi mai multă atenţie familiei.

CAPRICORNUL (XII.22.-I.20.)

Relaţiile parteneriale sunt foarte bune. Pe plan profesional, însă, starea de confuzie şi atmosfera tensionată vă predispun la greşeli.

PEŞTII (II.21.-III.20.)

Astăzi vă sfătuim să vă odihniţi, chiar dacă aveţi multe probleme de rezolvat. În prima parte a zilei sunteţi tentat să cheltuiţi o sumă mare de bani. Fiţi prudent!

„Jurnal arădean" vă ascultă

Între orele 11 - 13, la telefonul 0257.280943, redactorul nostru vă stă la dispoziţie.

ARAD. Dl. **Iosif Budoriţan,** din Ghioroc, se plânge că, încă dinainte de revelion, tot face sesizări la TV Dolce, pentru că nu recepţionează mai multe posturi. În special cele ungureşti, funcţionează cam o oră, după care dispar. Deşi i s-a promis că va veni cineva să ia măsurile necesare, acest lucru nu s-a întâmplat. Prima dată, spune cititorul nostru, a venit un tehnician, însă mai mult a stricat decât a reparat.„Omul ăsta ori a fost beat, ori habar nu are de meserie, ori are ceva contra ungurilor", spune dl. Budoriţan.

Şerban N. din Arad este nemulţumit că a primit, de sărbători o felicitare de la deputatul Lucian Tipei şi spune că acesta ar face mai bine să plătească încălzirea la biroul parlamentar, pentru că are restanţe, în loc să amestece politicul cu sărbătoarea Crăciunului. Şeful de cabinet al deputatului ne-a asigurat că nu este nicio problemă cu plata facturilor. Cât despre amestecul politicului, am văzut şi noi felicitarea. Nici urmă de politic, doar o urare creştinească pentru arădenii din colegiu, gest pe care toţi parlamentarii se cuvine să îl facă. **JA-S.T.**

CURS VALUTAR

DENUMIREA VALUTEI	BNR	BCR		BRD		San Paolo IMI Bank		Banca Românească		Banca Romexterra		Alpha Bank		Casa de schimb LUXOR	
		C	V	C	V	C	V	C	V	C	V	C	V	C	V
Euro	4,26	4,21	4,31	4,18	4,33	4,22	4,29	4,24	4,29	4,24	4,31	4,23	4,31	4,26	4,29
Dolar SUA	3,20	3,14	3,26	3,13	3,26	3,17	3,23	3,19	3,23	3,16	3,26	3,15	3,26	3,20	3,25
Forint	0,0153	0,0148	0,0159	0,0142	0,0159	0,0145	0,0165	-	-	-	-	-	-	0,0153	0,0156
Gram aur	144														

Vremea

Marţi, 4 ianuarie

www.aradon.ro

LA ORA 6 -10° Temperaturile se vor situa între -11 şi -10 grade. Vântul va sufla cu 6 km/h, dinspre SE.

LA ORA 18 -6° Temperaturile se vor situa între -7 şi -6 grade. Vântul va sufla cu 10 km/h, dinspre E.

ZIUA PRECEDENTĂ

Arad	-2°C	Umiditate:	95%
Lipova	-3°C	Presiune:	757mmHG
Chişineu- Criş	-3°C	Precipitaţii:	20 %
Săvârşin	-3°C	Vânt:	8 km/h
Sebiş	-2°C	Direcţie vânt:	V

AZI

Temperaturile se vor situa între -11 şi -6 grade. Vântul va sufla cu 6 km/h, dinspre SE.

SOARELE

Răsare: 08:17
Apune: 17:01

FAZELE LUNII

01. 01. · 12. 01. · 19. 01. · 26. 01.

MARŢI	MIERCURI	JOI	VINERI
-11° -6°	-9° -3°	-8° 1°	-1° 3°
parţial noros	parţial noros	parţial noros	parţial noros

CALENDAR

Biserica ortodoxă: Soborul Sf. 70 de Apostoli; Cuv. Teoctist, egumenul de la Cucumia Siciliei.

Biserica greco-catolică: Sinaxa Sf 70 Apostoli; Cuv. Teoctist din Sicilia.

Biserica romano-catolică: Fer. Angela din Foligno, clg.

PROGNOZĂ PENTRU TREI ZILE

Temperaturile minime vor fi cuprinse între -11 şi -1 grad, iar cele maxime între -6 şi 3 grade.

Temp.minime: -11 la -1° C
Temp.maxime: -6 la 3° C

JURNAL ARĂDEAN
Str. Poetului nr. 1C, Arad

Auditat de BRAT
Reclamaţii difuzare: 0257/ 228586

Director editor: Mircea Ţîşcă (8471)
Secretariat: 0257.281802 (centrala), fax - 0257.280655
Şef departament difuzare: Carmen Csordas
Marea publicitate: 0257.280904 (int. 8488); Mica publicitate: 0257.210775
Tiparul executat la: SC Inform Media SRL, Calea Torontalului, DN 6, km 5,7, Timişoara

Editor coordonator: Adriana Barbu (8410) Responsabil de număr: Simion Todoca
Secretar general de redacţie: Gabriela Groza (8417) **Departamente: Eveniment:** Simona Butaru (8412), Monica Ardelean (8446), Alin Gherasim, Gerlinde Knap (8435); **Politic:** Tristan Mihuţa (8431), Simion Todoca (8425); **Economic:** Andreea Pintea (8419), Margareta Szegö (8435); **Cultură, învăţământ:** Vasile Filip (8428); **Social:** Diana Duţu (8429); **Sport:** Daniel Scridon (8427), Adrian Hărţău (8433), Leo Sfâra (8434);
Tehnoredactare: Ghizela Şerban, Ramona Vidulescu
REDACŢIE : tel. 0257.281802 (centrala); fax 0257.280655 (int. 8490), 0257.281797 (int.8489); e-mail:redactia.jurnalaradean@informmedia. ro, adevaruldearad@informmedia.ro, publicitate.jurnalaradean@informmedia.ro, publicitate.adevarul@informmedia.ro

Gratis pentru elevi la patinoarul Municipalităţii

ARAD. Ofertă de la Primăria Arad pentru elevi. În urma unui parteneriat încheiat cu Inspectoratul Şcolar Judeţean, negociat încă din momentul deschiderii patinoarului, elevii care vin în grup organizat la această baza de agrement pot patina gratuit. Oferta Municipalităţii e valabilă din 3 ianuarie, moment de la care, între orele 16.00-18-00, uşile patinoarului sunt deschise pentru grupurile de elevi care vin să facă sport pe patine, însoţiţi de cadrele didactice. „Noi am discutat cu reprezentanţii Inspectoratului şcolar judeţean încă de la deschiderea patinoarului de această ofertă, pentru a-i aduce pe copii spre sporturile de iarnă şi pentru a-i pune să facă mai multă mişcare. Este şi o activitate extracurriculară bine venită pentru şcoli şi elevi. Oferim astfel posibilitatea şcolilor să constituie grupuri organizate de elevi care vor avea acces gratuit atât pe patinoar, cât şi la patine. Totul, desigur, în baza unei programări. Nu trebuie decât ca organizatorii să sune la numărul de telefon 0257.281.850, interior 163 şi să se programeze", ne-a declarat Corina Drăghici, purtătorul de cuvânt al Primăriei Arad.

JA-A.B.D.

Premiile de fidelitate JA

Abonaţii ziarului Jurnal arădean pe luna ianuarie 2011 sunt rugaţi să completeze cu litere de tipar talonul alăturat, să-l introducă într-un plic şi să-l expedieze până la data de 25 ianuarie a.c., pe adresa: Redacţia Jurnal arădean, str. Poetului nr. 1 C Arad, sau să-l depună personal în urnele ziarului, amplasate pe B-dul Revoluţiei nr. 81, biroul Mica Publicitate, respectiv la sediul din strada Poetului nr. 1C. Pe plic, abonaţii sunt rugaţi să facă menţiunea „Pentru premiile de fidelitate". Taloanele primite vor participa, în data de 26 ianuarie 2011, la tragerea la sorţi în cadrul căreia vor fi oferite abonaţilor zece premii de fidelitate în valoare de 150 lei fiecare. Lista abonaţilor câştigători va fi publicată în ziarul nostru din 27 ianuarie 2011, iar premiile vor fi ridicate 31 ianuarie a.c., ora 11.00, de la sediul redacţiei, strada Poetului nr. 1C, pe baza buletinului/cărţii de identitate şi a chitanţei abonament.

Atenţie: în plic va fi introdus doar talonul alăturat, chitanţele - abonament rămânând la abonaţi.

TALON PENTRU LUNA IANUARIE

JURNAL ARĂDEAN

NUME: .....

PRENUME: .....

ADRESĂ .....

NR. TELEFON .....

SERIA SI NR. CHITANŢEI ABONAMENT: .....

COPIII VOŞTRI ÎN JA

Mă numesc Antonia Alda şi azi împlinesc 1 anişor. Vă urez tuturor un „An nou fericit", vă pup şi vă iubesc pe toţi cei care mă cunoaşteţi. FOTO: FAN

Inteligenţă artificială pentru traficul arădean

Studiu pentru zeci de intersecţii supravegheate şi trafic dirijat computerizat, la licitaţie.

Studiu pentru un sistem inteligent de control al traficului arădean FOTO: S.B.

ARAD. Trafic dirijat computerizat, pentru municipiu. Aceasta este una dintre principalele direcţii în care Primăria face acum primii paşi, după ce consultantul german ne-a pus la dispoziţie studiul de trafic realizat pentru municipiu. „În cuprinsul studiului privind dezvoltarea comună a reţelei de transport în Municipiul Arad au fost elaborate un set de măsuri adoptabile pe termen scurt şi mediu. Una din aceste măsuri constă în implementarea unui Sistem Inteligent de Control al Traficului (ITS), care să gestioneze traficul rutier, pe şine şi pietonal la nivelul municipiului", se precizează într-un document publicat de Primărie.

Primăria a organizat, în cursul lunii octombrie, o licitaţie pentru întocmirea „Studiului privind implementarea unui Sistem Inteligent de Management al Traficului în Municipiul Arad". Licitaţia nu s-a bucurat, însă, de succes. Potrivit informaţiilor furnizate de Răzvan Popa, directorul executiv al Direcţiei Tehnice a Primăriei, licitaţia a fost anulată, deoarece niciuna dintre cele cinci oferte depuse de firmele de consultanţă nu a fost considerată ca acceptabilă. Acum, Primăria organizează o nouă licitaţie, cu noi speranţe, dar şi cu fonduri reduse.

Sub supraveghere

Pentru realizarea unui sistem inteligent de control al traficului, se doreşte: „extinderea sistemului de semaforizare existent, prin semaforizarea a 28 intersecţii, treceri de pietoni sau căi de tramvai, cu tehnologie modernă de control al semnalului, modernizarea sistemului de semaforizare existent într-un număr de 29 intersecţii". Totodată, se va realiza un centru de control şi de management al traficului (CCMT).

Vor fi instalate camere de supraveghere video CCTV (inclusiv camere cu infraroşu şi de supraveghere a vitezei) în intersecţiile principalele şi pe distanţele "sensibile", „în scopul de a oferi imagini actuale pe un perete video în CCMT pentru traficul monitorizat", se precizează în documentaţie. Sistemul de supraveghere va fi capabil să detecteze şi să sesizeze automat incidentele de trafic.

SIMONA BUTARU
simona.butaru@informmedia.ro

BANI MAI PUŢINI

Dacă la prima licitaţie, care nu a avut succes, Municipalitatea a pus la dispoziţia proiectanţilor o sumă de până la 484.000 lei, la cea de a doua strigare suma maximă pe care Primăria intenţionează să o plătească este mult mai mică. Potrivit anunţului de licitaţie, valoare estimată a contractului este de 403.225,8 lei. Licitaţia este programată la mijlocul lunii ianuarie.

TRAMVAIELE, FAVORIZATE

Transportul public va avea prioritate în Arad. „Centrul de control şi management trebuie să asigure prioritizarea transportului public de călători", se subliniază în caietul de sarcini.

Graur rămâne la „Comunitari"

ARAD. Cu doar câteva zile înainte de Anul Nou şi pe ultima sută de metri, executivul a propus aleşilor să introducă rapid pe ordinea de zi un proiect ce impunea urgenţă. Era vorba de prelungirea mandatului de director executiv al managerului de la Poliţia Comunitară, care ocupa şi până atunci, cu titlul de interimar, funcţia cu pricina, mandat care expira. Introducerea proiectului privind prelungirea cu încă maxim şase luni a mandatului, tot cu titlu interimar, a fost acceptată fără comentarii de către aleşii locali. Nici votul, unul secret, nu a adus vreo surpriză în CLM, proiectul care o viza pe Viorica Graur trecând fără probleme de aleşi. **JA - A.B.D.**

Indiferenţi la relaţia cu publicul

ARAD. În mai multe primării din judeţ, responsabilitatea de a răspunde publicului nu este luată în serios.

„Nu există desemnată persoană responsabilă de activitatea compartimentului de relaţii cu publicul (...) la: Curtici, Lipova, Pecica, Pîncota, Beliu, Birchiş, Bîrsa, Bocsig, Cărand, Cermei, Conop, Craiva, Dezna, Felnac, Fîntînele, Hălmagiu, Hălmăgel, Ignești, Iratoşu, Livada, Olari, Peregu Mare, Petriş, Pleşcuţa, Secusigiu, Socodor, Şagu, Şeitin, Şepreuş, Şicula, Şilindia, Şiria, Şiştarovăţ, Şofronea, Tauţ, Ususău, Vinga, Zăbrani, Zădăreni, Zărand", se menţionează în raportul publicat de Instituţia Prefectului.

JA - S.B.

Studiu pentru zeci de kilometri de piste de biciclişti

Primăria comandă un studiu pentru o reţea semaforizată, de kilometri întregi, de piste pentru biciclişti.

ARAD. „În vederea încurajării a cât mai multor cetăţeni în ceea ce priveşte folosirea bicicletei ca mijloc de transport şi/sau recreere, se impune amenajarea unor piste de biciclişti pe raza întregului municipiu, pornind de la traseele identificate cu ocazia elaborării studiului privind dezvoltarea reţelei de circulaţie din Municipiul Arad, studiu ce stă la baza „Masterplanului de transport şi trafic al Municipiului Arad", masterplan aprobat de către Consiliul Local al Municipiului Arad", se precizează în documentul elaborat de specialiştii Primăriei.

Semnalizare şi locuri de popas

În Studiul de fezabilitate comandat acum, Primăria cere să fie cuprinse, pe lângă lucrările de amenajare a pistelor pe o serie de străzi din întreg municipiul, cât şi costurile impuse de aceste lucrări, costuri eşalonate pe ani. Pistele vor trebui să corespundă tuturor normelor de siguranţă a traficului.

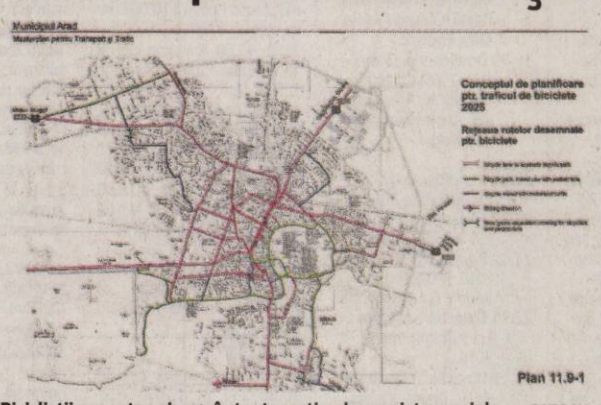

Bicicliştii vor putea ajunge în toate cartierele, pe piste speciale FOTO: JA

Mai exact, pe lângă pistele propriu-zise, se cere amenajarea „tuturor spaţiilor şi dotărilor necesare folosirii în mod civilizat a pistelor şi anume: semnalizarea rutieră corespunzătoare a pistelor, mijloace de evacuare a apelor pluviale, amenajarea unor locuri de popas dotate cu rastele pentru biciclete şi cu băncuţe pentru biciclişti, coşuri pentru colectarea gunoiului stradal etc., toate acestea urmând să fie alese astfel încât să se integreze în arhitectura zonei unde urmează a se amplasa".

ŞASE LUNI

Studiul va trebui să fie gata în şase luni de la semnarea contractului. Valoarea estimată a contractului este de 161.290,32 lei. Licitaţia va avea loc la finele lunii ianuarie, iar semnarea efectivă a contractului se estimează a avea loc la începutul lunii martie. Municipalitatea impune şi o serie de condiţii eliminatorii firmelor care intenţionează să depună oferte în cadrul licitaţiei, condiţii legate de experienţa similară şi dovada implementării şi certificarea unui sistem de management al calităţii în conformitate cu standardul SR EN ISO 9001.

Bloc nou pe strada Tarafului

ARAD. Încă un bloc urmează a fi construit, în scurt timp, pe strada Tarafului. Primăria a scos deja la licitaţie achiziţia de proiectare şi execuţie a lucrărilor pentru noul bloc de locuinţe sociale cu 32 de apartamente din Sânicolaul Mic.

Valoarea estimată a contractului este de 3.548.000 lei, fără TVA (echivalentul a 827.000 euro), valoare din care 88.000 lei, fără TVA (echivalentul a 20.513 euro) este estimat ca şi cost al proiectării. Blocul va avea două etaje şi mansardă, iar contractul ce urmează să fie semnat prevede şi realizarea trotuarelor şi a şoselei. Blocul va avea structură din lemn. Imobilul va găzdui 13 apartamente cu două camere, cu o suprafaţă de 52 de metri pătraţi, 16 apartamente cu două camere, cu o suprafaţă de 54 de metri pătraţi şi trei apartamente cu trei camere, cu o suprafaţă de aproape 72 de metri pătraţi.

JA - S.B.

O VORBĂ BUNĂ

Reprezentanţii Primăriei Arad susţin că au pus o vorbă bună la Enel şi Eon Gaz pentru racordarea familiilor care s-au mutat.

FOTO: A.B.D.

De mâine, din nou la şcoală

ARAD. Astăzi este ultima zi din vacanţa de iarnă. De mâine, 5 ianuarie, 13.115 copii din ciclul preşcolar, 17.411 din cilclul primar, 18.514 din gimnaziu, 17.758 elevi de liceu, 836 de la SAM, 679 din postliceal şi 777 din învăţământul special vor începe, din nou, şcoala. Îi aşteaptă câteva săptămâni de cursuri şi evaluări pentru primul semestru, care se va încheia vineri, 28 ianuarie 2011. Urmează o mică vacanţă intersemestrială (sâmbată, 29 ianuarie 2011 - duminică, 6 februarie 2011). Semestrul al II-lea va începe luni, 7 februarie 2011 şi va cuprinde o vacanţă de Sfintele Paşti (sâmbată, 16 aprilie 2011 - luni, 25 aprilie 2011). Anul şcolar se va încheia vineri, 17 iunie 2011, după care urmează vacanţa de vară (sâmbată, 18 iunie 2011 - duminică, 11 septembrie 2011). De menţionat că pentru elevii claselor a XII-a şi a XIII-a, care urmează să susţină examenul de bacalaureat, cursurile se încheie în 27 mai 2011. Iar cursurile pentru elevii claselor a VIII-a, care participă la evaluarea naţională, se vor încheia la data de 10 iunie 2011. **JA-V.F.**

Vor avea ce povesti despre vacanţa de iarnă FOTO:V.F.

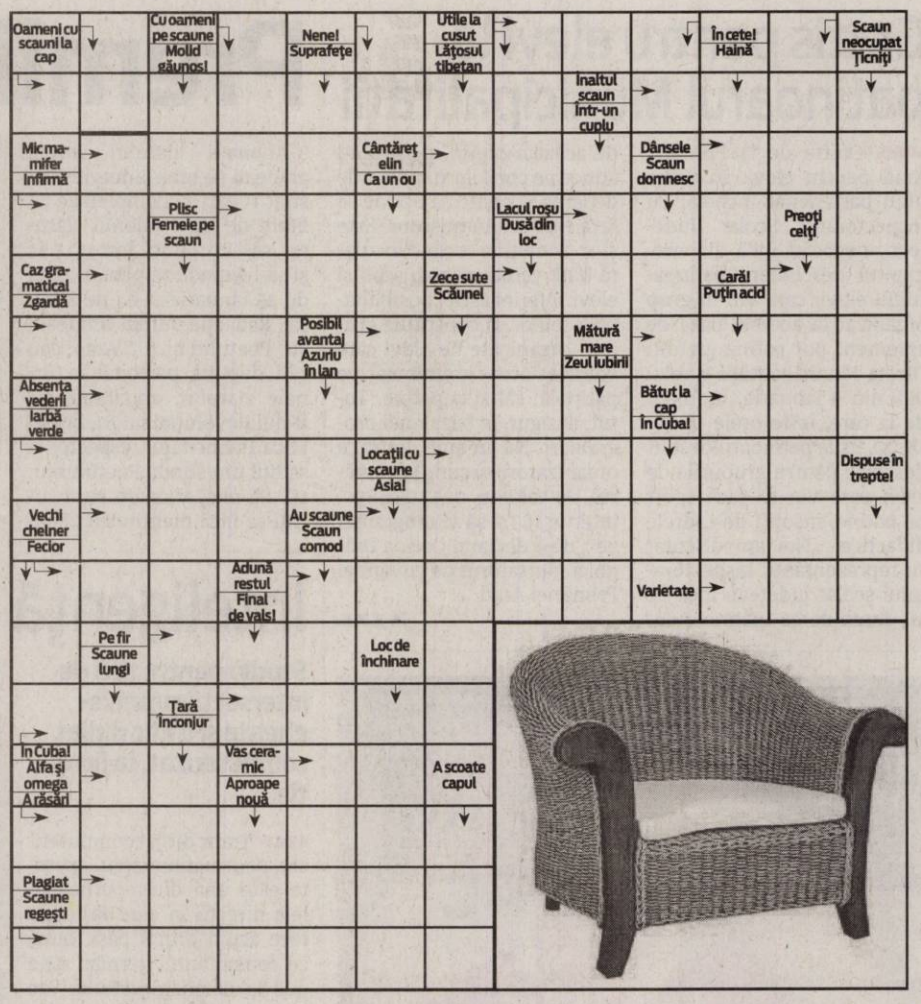

REŢETA ZILEI

Papanaşi prăjiţi

INGREDIENTE: 250 g brânză de vaci, 2 ouă, 3 linguri făină, 25 g unt, 250 ml ulei, sare, 1 linguriţă bicarbonat de sodiu alimentar stins cu zeama de lămâie.

MOD DE PREPARARE: Se amestecă într-un castron brânza de vaci, ouăle, făina, sarea şi untul. Se fac cu mâna chifte-le din aluat care se găuresc la mijloc, se dau prin făina şi se prăjesc în ulei încins, rumenindu-se pe ambele părţi. Se scot pe un şervetel apoi se dau prin zahăr pudră sau se servesc cu smântână şi dulceaţă de căpşuni. **Poftă bună!**

Pentru mai multe REŢETE intră pe **www.culinar.ro**

CITIRE APOMETRE

Miercuri 05 ianuarie 2011. Vântului, Paşcani, Nucului, T. Păcăteanu, E. Monţia, Bobocilor, Steagului, Clopotului, p-ţa Obor, Tarafului, Cobzei, N. Lenau, Flacăra, A.M. Guttenbrun, Calea Timişorii, A. Endre, I. Lengyel, Renaşterii, Marginei, Lalelelor, Bujor, Adrian, Crinului, Fabius, calea 6 Vânători, Dobrogea, Siret, Crişului, Ovidiu, Arţarului, Sălcuţa, Cedrului, Bumbacului, Câmpul Liniştii, C. Porumbescu, Ţepeş Vodă, Paltinului, V. Hugo, Toamnei

SOLUŢIA INTEGRAMEI LA NR PRECEDENT

C – C – I – AVA – A – MAZAGRAN – MOCA – PIPA – BAR – MUR – NU – RIGI – AROMA – TAU – RASNI – AB – NIMICA – AIDA – I – NA – EMIR – ADI – NERAS – ZAT – ALO – RUPTA – CAIMAC – MEI – IBRICE – RA – A – EN – UE – CZ – ACRA – ALURI – CHITI – U – AL – NES – PRAJITA

CONCURSUL „CUVINTE NOROCOASE"

ABONAT: ❑ DA ❑ NU

JURNAL ARĂDEAN

COMPLETEAZĂ INTEGRAMELE DIN PERIOADA 4-19 IANUARIE 2011 A.C. TRIMITE CELE 12 INTEGRAME (ÎNTR-UN SINGUR PLIC ŞI CU UN SINGUR TALON) PÂNĂ ÎN 25 IANUARIE 2011 LA SEDIUL REDACŢIEI NOASTRE, STR. POETULUI NR. 1C SAU PE B-DUL REVOLUŢIEI NR. 81. POŢI CÂŞTIGA UN APARAT ELECTROCASNIC. EXTRAGEREA VA AVEA LOC ÎN 26 IANUARIE A.C.

NUME: .....

ADRESĂ: .....

.....

TEL .....

E-MAIL: .....

Programe TV Marţi, 4 Ianuarie

TVR 1

07.00 **Telejurnal matinal.** Sport (criptat) Meteo (I)
08.00 **Telejurnal matinal.** Sport (criptat) Meteo (II)
09.00 **Dovadă de iubire.** (s.)
10.00 **Retrospectiva politică.** (r.)
10.10 **Clubul zânelor.** (Italia, 2007) Voci: Erin Agostino, Letizia Ciampa, Angela Galuppo
11.10 **Nas lung şi prinţesa.** (Rusia, 2003)
11:50 **Circ internaţional**
12.40 **Minuni ale timpurilor moderne.** (s.)
12.50 **Legendele palatului: prinţul Jumong.** (r.)
14.00 **Telejurnal**
14.45 **Oamenii Deltei**
14.50 **Doar România !**
15.30 **Rom european**
16.00 **Kronika**
17.00 **Nu te voi uita.** (romantic, RUSIA, 2009) Partea a II-a (ultima)
18.00 **Telejurnal.** Meteo
18.30 **Legendele palatului: prinţul Jumong.** (s.)
19.35 **Doar România !**
19.45 **Sport**
20.00 **Telejurnal**
20.40 **Tema zilei.** Meteo
21.10 **Viva Maria!** (aventuri, Franţa, 1965) Cu: Brigitte Bardot, Jeanne Moreau. Regia Louis Malle
23.10 **Dublu impact.** (thriller, SUA, 1992) Cu: Jean-Claude Van Damme, Geoffrey Lewis, Alicia Stevenson. Regia Sheldon Lettich. Doi gemeni sunt despărţiţi la naştere printr-un nefericit concurs de împrejurări, care provoacă însă şi moartea părinţilor. Cei doi îşi urmează fiecare viaţa, fără a şti de existenţa celuilalt. Primul, Chad, instructor de karate în California îşi duce existenţa lipsită de griji.
01.00 **Doar România !**
01.05 **Nu te voi uita.** (r.) Partea a II-a (ultima)
02.00 **Revizie tehnică**

PRO TV

07.00 **Ştirile Pro Tv.** Ce se întâmplă, doctore? Omul care aduce cartea
10.00 **Om sărac, om bogat.** (s.) Regie. Adrian Batista, Alex Mihail, Anca-Maria Colţeanu, Peter Kerek (MediaPro Pictures 2006)
12.00 **Apropo Tv.** (r)
13.00 **Ştirile Pro Tv**
13.45 **Misterul chiriaşei.** (dramă, SUA, 2006) Cu: Nicole de Boer, Brian Krause, Sonya Salomaa, Françoise Robertson
16.00 **Tânăr şi neliniştit.** (s.) Povestea a trei familii care trăiesc în Genoa City, "Tânăr şi neliniştit" acoperă cele mai importante şi interesante teme ale vieţii moderne, pornind de la muzică şi carieră până la situaţii limită în care se ating teme extrem de actuale...
16.45 **Dorinţele Lolei.** (dramă, Canada, Franţa 2007)
19.00 **Ştirile Pro Tv.** Sport
20.30 **Insula.** (acţiune, SUA, 2005) Regie. Michael Bay Cu: Ewan McGregor, Scarlett Johansson, Djimon Hounsou
23.00 **Prizonierii lumii noi.** Regie. Sheldon Lettich (acţiune, Israel, SUA 2000) Cu: Dolph Lundgren, Sherri Alexander
00.45 **Insula.** (r)
03.00 **Ştirile Pro Tv.** (r)
04.00 **Misterul chiriaşei.** (r)
05.30 **Om sărac, om bogat.** (r) Povestea serialului se bazează, previzibil, pe opoziţia dintre lumea bogaţilor şi lumea săracilor, care se intersectează şi creează situaţii pline de umor. La capitolul surprize se poate puncta şi numărul impresionant de mare de regizori alocaţi proiectului, lucrându-se cu nu mai puţin de patru regizori...

ANTENA 1

06.00 **Observator.** cu Mihaela Calin
10.00 **În gura presei.** cu Mircea Badea
11.00 **Numai tată să nu fii.** (reluare)
13.00 **Observator**
14.00 **Băieţi şi fete.** (comedie, 2000, SUA) Regia: Robert Iscove Cu: Freddie Prinze Jr, Claire Forlani, Jason Biggs, Angeka Oh, Amanda Detmer. Ryan si Jennifer sunt total opusi si, categoric, nu sunt atrasi unul de celalalt. Cel putin asta au crezut dintotdeauna. Cand s-au intalnit prima oara, aveau 12 ani si s-au displacut reciproc. Cand s-au intalnit din nou, erau adolescenti si s-au urat.
16.00 **Observator**
17.00 **Cabana blestemată.** (thriller, SUA 2001) Regia: Ruben Preuss Cu: Erika Eleniak
19.00 **Observator.** cu Andreea Berecleanu Sport
20.15 **Pasiune periculoasă.** (thriller, SUA 1998) Regia: Steven Soderbergh Cu: George Clooney, Jennifer Lopez, Dennis Farina, Ving Rhames, Don Cheadle. Jack Foley este un jefuitor de banci atipic si special, si asta pentru ca desi are cel mai gros dosar la FBI, nu a folosit niciodata in cariera sa vreo arma. Dupa mai bine de 20 de ani de cariera in jefuirea bancilor, Jack se afla in spatele gratiilor.
22.30 **Observator.** cu Andrei Zaharescu Sport Meteo
23.30 **LA Confidenţial.** (thriller, 1997, SUA) Cu: Russell Crowe, Kevin Spacey, Kim Basinger
02.00 **Afacerea Nairobi.** (aventuri, SUA 1984) Cu: Charlton Heston, John Savage, Maud Adams

HBO

07.30 **Astro Boy.** Animaţie, Hong Kong, 2009. Cu: Kristen Bell
09.00 **Michael Jackson.** Asta-i tot! Documentar, SUA, 2009.
10.50 **Helen.** Dramă, Canada, 2009. Cu: Ashley Judd, Goran Visnjic, Lauren Lee Smith, Alexia Fast, Alberta Watson
12.50 **Notting Hill.** Romantic, Marea Britanie, 1999. Cu: Julia Roberts, Hugh Grant, Hugh Bonneville, Emma Chambers, James Dreyfus
14.55 **Concertul.** Comedie, Franţa, 2009. Cu: Dmitri Nazarov, Aleksei Guskov, Mélanie Laurent
17.00 **Zoolander.** Comedie, SUA, 2001. Cu: Ben Stiller, Owen Wilson, Will Ferrell, Christine Taylor, Milla Jovovich
18.30 **Dovada vie.** Dramă, SUA, 2008. Cu: Harry Connick Jr., Amanda Bynes, Angie Harmon, Regina King
20.00 **În derivă.** Ep. 17 Dramă, România, 2010.
20.30 **În derivă.** Ep. 22 Dramă, România, 2010.
21.00 **Primo.** Dramă, SUA, 2010. Regia: Richard Wilson. Cu: Antony Sher
22.25 **Dinastia Tudorilor.** IV Ep. 9 Dramă, Irlanda, 2010.
23.25 **Dinastia Tudorilor.** IV Ep. 10 Dramă, Irlanda, 2010.
00.25 **În derivă.** Ep. 22 Dramă, România, 2010.
00.55 **Motivat să ucidă.** Thriller, SUA, 2009. Regia: F. Gary Gray. Cu: Jamie Foxx, Gerard Butler, Colm Meaney, Bruce McGill, Leslie Bibb
02.45 **În derivă - Making Of**
03.20 **Portretul luptătorului la tinereţe.** Dramă, România, 2009. Regia: Constantin PopesCu: Cu: Bogdan Dumitrache

CULTURAL

08.00 Ziduri şi umbre (r.) 08.30 Identităţi (r.) 09.00 Maestro (r.) 10.00 December Music Flavours 2010 (r.) 11.00 Marea vânzare (r.) Partea I 12.00 Jurnalul cultural (r.) 12.30 Ordinea cuvintelor (r.) 12.50 Moment art (r.) 13.00 Concertele TVRC (r.) 14.00 Destin în exil (r.) 14.30 Ecosisteme (d.) 15.00 Parol (r.) 15.05 Literatura de azi (r.) 16.20 Capodopere din Galeria de Artă Modernă Românească (r.) 16.30 Identităţi 17.00 Profesioniştii…cu Eugenia Vodă (r.) 18.00 Serate muzicale în Bucureşti 19.00 Ecosisteme (r.) 19.30 În spatele scenei

AXN

07.00 American Idol IX 08.00 Cabinet de avocatură III 09.00 Diagnostic. Crimă! II 10.00 Echipa specială I Acţiune, Australia, 2008. 11.00 American Idol IX 12.00 Cabinet de avocatură III Poliţist, SUA, 1998. 13.00 Viitorul începe azi III Acţiune, SUA, 1999. 14.00 Stargate. Atlantis II 15.00 Diagnostic. Crimă! II 16.00 American Idol IX 17.00 Cabinet de avocatură III 18.00 Viitorul începe azi III 19.00 Stargate. Atlantis II 20.00 Echipa specială I 21.00 Avocaţi în Las Vegas I 21.41 Zoom 2011 (romania) 22.00 NCIS. Los Angeles - Anchetă militară I

B1

08.00 Evenimentele zilei (r) 10.00 2+1 (r) 12.00 Teleshopping 13.00 Documentar. Malraux sau o mare viata - partea 1 si partea a 2-a (r) 14.00 Documentar. Malraux sau o mare viata - partea a 3-a si partea a 4-a (r) 15.00 Evenimentele zilei - Best Of 20.00 Documentar. Misterul piramidelor - partea 1 si partea a 2-a 21.00 2+1 cu Ioana Lupea şi Mircea Marian 23.00 Documentar. Misterul piramidelor - partea a 3-a si partea a 4-a 00.00 Evenimentele zilei (r) 03.00 Preluare Fashion TV

PRIMA TV

07.45 Intalnirea inimilor - telenovela, India 2007, Ep. 1, 2 (r.) 08.20 Sport cu Florentina 09.00 Cazut din cer – aventura, SUA 2006 (r.) 10.45 Ultimul tarm 1 – drama, SUA 2000 (r.) 13.00 Povestirile ratoiului 13.30 Teleshopping 14.00 Intalnirea inimilor - telenovela, India 2007, Ep. 3, 4 15.00 Medium – serial drama, SUA 2005 (r.) 16.00 Ultimul tarm 2 – drama, SUA 2000 (r.) 17.30 Mondenii 18.00 Focus 18 19.00 Focus Sport 19.30 Iubiri secrete - telenovela 20.30 Cazut din cer 2 – aventura, SUA 2006 22.00 Focus Monden 22.30 Trasnitii 23.15 Ancheta militara – serial

PROCINEMA

08.00 Batman (r.) 08.30 Echipa de urgenţă (r.) 09.30 Batman (s.) 10.00 Colegii tăi (r.) 10.45 Happy Hour 12.15 Teo 13.15 Zoom in 10 13.30 Entertainment Spot Central (s.) 14.00 Spitalul de urgenţă (r.) 15.00 Peştera monstrului sacru, partea I (aventuri, Italia 1996) Cu: Alessandra Martines, Remo Girone, Luca Venantini 16.45 Colegii tăi (s.) 17.15 Deck Dogz (dramă, Australia 2005) 19.00 Spitalul de urgenţă (s.) 20.00 Dispăruţi fără urmă (s.) 21.00 Prietenii tăi (s.) 22.00 Alarmă de gradul zero (acţiune, 1996) 23.45 Se caută un Rocky (ultimul episod)

ANTENA 2

06.15 Trăieste sănătos (r.) 09.00 It's show time (r.) 11.30 Dincolo de aparenţe (r.) 12.45 Odraslele Hollywood-ului (r.) 13.15 Agentul VIP (r.) 15.30 Trăieste sănătos (emisiune realizată de Simona Bălănescu) 17.15 Dincolo de aparenţe 18.30 It's show time (emisiune realizată de Oana Mareş) 19.30 Răi da' buni (emisiune realizată de Mihai Morar) 21.30 Agentul VIP 23.00 Conferinţa de presă (emisiune realizată de Diana Munteanu) 00.30 Odraslele Hollywood-ului (reality show) 01.00 Răi da' buni (r.)

ACASĂ

07.00 Umbrele trecutului (s.) 08.15 Fructul oprit (r.) (s.) 09.45 Esmeralda (r.) (s.) 11.15 Paradisul blestemat (s.) 12.30 O mare de pasiune (r.) (s.) 14.00 Marina (s.) 15.30 Clase 406 (s.) 16.25 Vremea de ACASĂ 16.30 Esmeralda (s.) 17.30 Poveştiri adevărate - emisiune cu poveşti reale despre viaţă, prezentată de Ioana Maria Moldovan 18.30 O mare de pasiune (s.) 19.30 Fructul oprit (s.) 20.30 Cealaltă faţă a Analiei (s.) 22.30 Poveştiri de noapte - emisiune prezentată de Cabral şi Mircea Solcanu 23.30 7 păcate (s.) 00.30 Clase 406 (s.) 01.30 Poveştiri adevărate

CINEMAX

07.00 În Gaza Dramă, Franţa, 2007. Cu: Juliette Binoche, Liron Levo, Jeanne Moreau, Barbara Hendricks, Dana Ivgy 08.50 Ne vedem dimineaţă Romantic, SUA, 1989. Cu: Jeff Bridges, Alice Krige, Farrah Fawcett, Drew Barrymore, Lukas Haas 10.45 Ce mai ştii de Dolly Bell? Dramă, Iugoslavia, 1981. 12.35 Dragoste la Cairo 14.00 Lumea e mare şi salvarea e după colţ 15.50 Vacanţă pe râul sălbatic 17.20 În Gaza 19.10 Joe şi Max 21.00 Totul pluteşte 22.40 Fraţi de cruce 00.35 Fii pe faţă şi raportează 02.00 Mai ciudat decât paradisul

DIVA

07.10 Fiicele lui McLeod VI 08.10 Amy. Serial de mare succes inspirat din viaţa mamei actriţei Amy Brenneman, care a lucrat în domeniul asistenţei sociale. Amy interpretează rolul unei avocate rămasă singură, cu un copil. 09.10 Crimele din Midsomer. Moartea unui străin 11.10 Florăreasa 13.00 Soţia perfectă (Pilot) 14.00 Fetele Gilmore II 15.00 Crimele din Midsomer. Piste false 17.00 Soţia perfectă 18.00 Soţii de militari 19.00 Soţii de militari 20.00 Fetele Gilmore II 21.00 Casanova 22.50 Casanova

ANTENA 3

06.00 Ştiri 10.00 Previziunile zilei cu Sabina Iosub 11.00 Se întâmplă în România cu Maria Coman 12.00 Ştiri 13.00 Se întâmplă în România cu Maria Coman 14.00 Ştiri 15.00 Esenţial cu Alina Petrescu 17.00 100 min cu Alessandra Stoicescu 18.45 La ordinea zilei cu Dana Grecu şi Radu Tudor 21.00 Subiectiv cu Răzvan Dumitrescu 21.45 Sinteza zilei cu Mihai Gâdea 23.10 În gura presei cu Mircea Badea 00.00 Ştiri 00.45 La ordinea zilei (r.) Sunt dezbătute cele mai importante evenimente ale zilei, aflate în plină desfăşurare

M1

06:50 Dimineaţa 10:00 Alaska (serial documentar) 11:05 Living 13:01 Ştiri 13:30 Express Carpatin 14:00 Vecinii (s) 14:35 Srpski Ekran 15:05 Unser Bildschirm 15:35 Trecătoarea 16:05 Alma Mater 17:00 Baza de cunoştinţe 2010 17:30 Ştiri 17:55 Poftiţi la un ceai! 18:35 Secretele palatului (s) 19:35 India (s) 20:30 Ştiri 21:05 Dedicaţii 22:05 Seara 22:40 Tim (dramă Australia, 1979) 24:30 Kalokagathia 01:00 Stiri

REDACŢIA NU ŞI ASUMĂ RESPONSABILITATEA PENTRU EVENTUALELE SCHIMBĂRI

DISCOVERY

10.00 Vânătorii de mituri 11.00 Meserii murdare 12.00 O pradă mortală 13.00 Cum se fabrică? 14.00 Secundele dinaintea dezastrului 15.00 Top Gear 16.00 Tehnologie extremă 17.00 Meserii murdare 18.00 O pradă mortală 19.00 Cum se fabrică diverse lucruri? Această serie ne arată cum se fabrică cele mai obişnuite şi mai prozaice lucruri. 20.00 Tehnici esenţiale de supravieţuire 21.00 Top Gear 22.00 Supravieţuitorii dezastrelor 23.00 La închisoare 01.00 Tehnici esenţiale de supravieţuire.

Grosul va rămâne la Arad

Graţie descentralizării FNUASS, 60% din banii plătiţi de arădeni la Sănătate vor rămâne la dispoziţia judeţului.

O măsură în avantajul arădenilor care, în general, au fost buni-platnici FOTO:D.D.

ARAD. Guvernul a aprobat, la sfârşitul anului trecut, o ordonanţă de urgenţă pentru modificarea şi completarea Legii 95/2006 privind reforma în domeniul sănătăţii. Una dintre cele mai importante prevederi ale actului normativ o reprezintă descentralizarea Fondului Naţional Unic de Asigurări Sociale de Sănătate (FNUASS). „Era corect ca, după descentralizarea spitalelor, şi contribuţiile cetăţenilor unui judeţ să revină în judeţul respectiv", a declarat ministrul Sănătăţii, Cseke Attila.

Echitate pentru populaţie

Ce presupune această descentralizare? Modificarea, în totalitate a modului în care sunt utilizate fondurile colectate la FNUASS. S-a hotărât ca, în urma colectării contribuţiilor juridice şi fizice la FNUASS, un procent de 60% să rămână la dispoziţia caselor de asigurări de sănătate judeţene. Cu această cotă de 60% care le rămâne în gestionare, casele de asigurări de sănătate vor asigura plata serviciilor medicale, a medicamentelor, materialelor sanitare şi a dispozitivelor medicale. Se apreciază că, prin această măsură, va exista o echitate faţă de populaţia unui judeţ. Dacă, de exemplu, în Arad se colectează o sumă mai mare decât într-un oraş similar ca număr de populaţie şi dimensiune (Bacău, de exemplu), este corect ca cetăţenii din judeţul Arad să beneficieze de sumele cu care au contribuit.

> Astfel, comunitatea locală este stimulată să colecteze cât mai mulţi bani
> GHEORGHE DOMŞA

„E o decizie foarte bună. Sistemul a funcţionat după un model asemănător prin 1999 şi a fost bine. Astfel, comunitatea locală este stimulată să colecteze cât mai mulţi bani la FNUASS. Dacă 60% din banii colectaţi rămân la dispoziţia judeţului, categoric îţi doreşti ca acel 60% să fie cât mai mare, să ai cât mai mulţi bani" - susţine dr. Gheorghe Domşa, preşedinte-director al CAS Arad.

DIANA DUŢU
diana.dutu@informmedia.ro

→ RESTUL...

O cotă de minim 37% din FNUASS se virează în contul Casei Naţionale de Asigurări de Sănătate. Aceste sume se utilizează pentru constituirea fondului de rezervă (o cotă de 2%) şi pentru constituirea fondului de redistribuire (minimum 98%). O cotă de maximum 3% va fi păstrată pentru cheltuielile de administrare, funcţionare şi de capital ale CNAS din care cel puţin 0,75% pentru casele judeţene de asigurări de sănătate.

ACCENTE

Tristan Mihuţa

Avem o criză. Cum procedăm?

Nu cred că trebuie să ne aşteptăm la ceva bun de la anul care abia a început. Cei aflaţi la putere habar nu au pe ce lume trăiesc. Parcă îl aud pe preşedintele Traian Băsescu, în toamna lui 2008, asigurându-ne că pe noi nu ne va lovi criza. Ei bine, ne-a lovit. La fel ne-a spus că nu vom lua împrumut de la FMI, nici în ruptul capului, şi am luat. Mai mult, ne pregătim să ne mai împrumutăm cu vreo şase miliarde de euro, că împrumutul de până acum (circa 20 de miliarde de euro) s-a evaporat. La fel ne-a spus preşedintele că nimeni nu se va atinge de salarii şi de pensii, că TVA nu va creşte... Tot de la preşedintele nostru auzim, de doi ani, că acuşica ieşim din criză, şi când colo noi ne tot afundăm în ea. Cum să crezi că 2011 va fi un an mai bun când la noi nu se face nimic pentru a combate criza. Rămâne memorabilă zicerea preşedintelui Băsescu cum că guvernul nu-şi propune să lupte cu criza, pentru că nu are niciun sens. Cum ar veni, nu există leac pentru „bolnav" şi tot ce putem face este să aşteptăm ca boala să treacă de la sine, când s-o plictisi să ne necăjească. Probabil acest gen de reflecţii, ce vin din puţul gândirii, este unic, nemaiîntâlnit prin alte părţi. Pentru că nu mai ştiu pe cineva care să spună că n-avem altceva de făcut, decât să stăm cu mâinile în sân şi să privim cum ne prăbuşim. Sigur, acest „verdict" al preşedintelui - mai ceva ca „iarna nu-i ca vara" - nu a fost întâmplător. El a venit într-o perioadă în care Guvernul Boc era aspru criticat că nu este capabil să alcătuiască un program anticriză. Aşa că preşedintele Traian Băsescu a sărit în ajutorul guvernului pe care nu numai că îl girează, ci îl şi conduce, cu sfaturi „preţioase". De ce să-şi bată portocaliii capul cu măsuri pentru combaterea crizei, când n-are niciun rost? - cu criza nu te poţi lupta! Aşa se explică de ce celelalte ţări au ieşit din criză, pe când noi, ba. Dimpotrivă, mergem înapoi, precum racul. Populaţia a sărăcit, pensionarii abia o mai duc de la o pensie la alta, dascălii sunt cu salariile ciuntite, medicii o iau din loc, spre ţări unde sunt respectaţi şi unde, firește guvernanţii nu stau neputincioşi şi dezorientaţi, cu mâinile în sân. Halal, aşa guvern!

> Nu mai ştiu pe cineva care să spună că n-avem altceva de făcut, decât să stăm cu mâinile în sân

tristan.mihuta@informmedia.ro

Niţu este optimist FOTO:S.T.

Judeţ cu excedent comercial

ARAD. Deputatul Adrian Niţu consideră că Aradul va fi printre primele judeţe din ţară care, în cursul anului 2011, vor cunoaşte o creştere economică. De asemenea, în urma restructurărilor, alocaţiile pe educaţie şi pe sănătate vor fi mult mai eficiente. Structura economică a Aradului permite simţirea creşterii economice prognozate pentru anul 2011. Dealtfel, chiar în perioada de criză, judeţul nostru s-a descurcat mult mai bine, astfel că are un excedent comercial de 100 milioane Euro", spune Niţu. O altă dovadă în acest sens, zice deputatul arădean, este faptul că încasările la buget de la întreprinzătorii mici şi mijlocii arădeni au atins 110%, ceea ce demonstrează că economia arădeană funcţionează. **JA-S.T.**

Au economisit bani albi pentru zile negre

S-au gândit în 2010 la vremuri şi mai negre şi au pus bani deoparte: arădenii au economisit peste 575 milioane euro.

ARAD. Deşi au rămas fără slujbe sau au ajuns cu salariile diminuate cu peste 50 de procente, arădenii au mai găsit resurse ca şi în 2010 să pună bani deoparte. Potrivit raportării făcute de Banca Naţională a României, la finele lunii noiembrie, judeţul Arad avea în depozite, disponibilităţi şi operaţiuni repo, atât în lei cât şi în valută, de peste 575 milioane euro. Practic, lună de lună, depozitele arădenilor au crescut, cele în lei fiind cele preferate de cele mai multe ori. Doar ultima luna inclusă în raport, luna noiembrie, a adus un avans remarcabil pentru depozitele în valută, de peste 30 de milioane de lei, făcând ca la final, după 11 luni, şi economiile în valută să fie pe creştere.

Comparativ cu noiembrie 2009

Avansul depozitelor este unul spectaculos dacă ne referim la noiembrie 2010, faţă de noiembrie 2009. În cea de a 11 -a lună a lui 2009 economiile totale ale arădenilor în moneda naţională erau de 988,66 milioane de lei, cu peste 30 de procente mai mici decât cele din 2010. În ceea ce priveşte însă valută, arădenii par să se fi speriat: au renunţat la a-şi mai ţine economiile în altă monedă decât cea naţională: în noiembrie 2009 - 1.092,60 milioane lei economii în valută, faţă de 986,9 milioane lei în noiembrie 2010. **JA-A.P.**

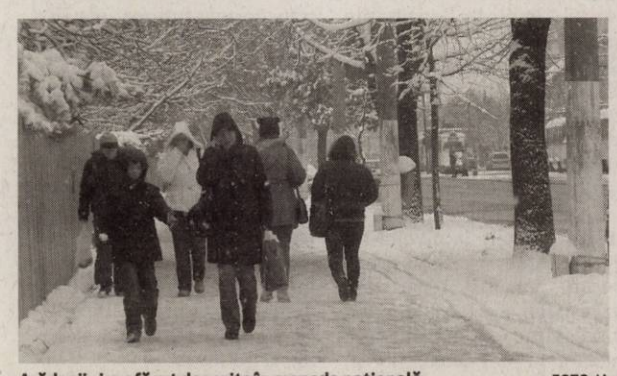

Arădenii şi-au făcut depozite în moneda naţională FOTO:JA

Iustin Cionca a schimbat majoritatea

Curtea Constituţională a respins sesizările PSD şi PNL cu privire la modificarea Regulamentului Camerei Deputaţilor.

Curtea Constituţională i-a dat dreptate lui Cionca FOTO:FAN

ARAD. În urma respingerii sesizărilor de către Curtea Constituţională, modificările aduse Regulamentului Camerei Deputaţilor, la iniţiativa preşedintelui Comisiei de Regulament, Iustin Cionca, vor fi puse în aplicare la începutul sesiunii următoare.

Prin recunoaşterea grupului parlamentar UNPR, reprezentanţii acestui partid vor schimba majoritatea în toate comisiile şi în Biroul Permanent al Camerei Deputaţilor, în favoarea coaliţiei de guvernare.

„Cu toate că avem majoritate în plen, eram împiedicaţi să promovăm legile, pentru că PSD şi PNL, potrivit vechii configuraţii, aveau majoritate în comisii şi, mai ales, în Biroul Permanent. Am venit cu această iniţiativă, chiar dacă nu toţi colegii mei au fost de acord cu mine, fiind de părere că la un moment dat s-ar putea întoarce împotriva noastră. Eu zic că trebuia să ne asumăm acest risc, pentru a putea da coerenţă şi substanţă actului de legiferare şi guvernării, pentru că tot timpul ne puteau pune piedici", spune Cionca.

Extrem de interesantă este motivaţia pe care CCR a dat-o pentru respingerea sesizărilor: parlamentarul, ales prin vot uninominal, nu reprezintă partidul şi nici măcar colegiul în care a fost ales, ci are mandat naţional, aşa că poate pleca la orice partid vrea! Practic, este o invitaţie la migraţia politică.

„Vă rog să aveţi în vedere că verdictul l-au dat nişte experţi, iar majoritatea nu a fost de 5-4, ci de 7-2. PSD şi PNL nu au decât să încerce să atragă parlamentari de unde vor, ca să schimbe majoritatea, lucru pe care mă îndoiesc că vor reuşi să îl facă. Ai noştri, la fel, să îi motiveze pe parlamentari, să aibă grijă de ei, să nu îi pună doar să voteze ce vor ei, în timp ce electoratul din colegiile parlamentare vrea altceva", a conchis Cionca.

SIMION TODOCA
simion.todoca@informmedia.ro

Angajatori, atenţie la salariul minim!

ARAD. Noul an aduce şi un nou salar minim. Angajatorii vor trebui să plătească un salariu de bază minim brut de 670 de lei pentru acei salariaţi care muncesc un număr de 170 de ore în fiecare lună. „Inspectoratul Teritorial de Muncă Arad aduce la cunoştinţa tuturor angajatorilor din judeţul Arad că începând cu 1 ianuarie 2011, salariul de bază minim brut garantat în plată va fi de 670 lei, pentru programul complet de lucru. Stabilirea salariilor în contractul de muncă sub acest nivel minim constituie contravenţie şi se sancţionează cu amendă de la 1.000 la 2.000 lei, de către inspectorii de muncă. Salariul minim brut garantat în plată este stabilit prin HG 1193/24.11.2010", ne informează inspector şef Ovidiu Jugu. **JA-A.P.**

Ovidiu Jugu FOTO:JA

JURNAL ARĂDEAN

Colaborare între Pecica şi Bătania

Administraţia locală demarează două noi proiecte cu finanţare europeană şi se pregăteşte să depună încă unul.

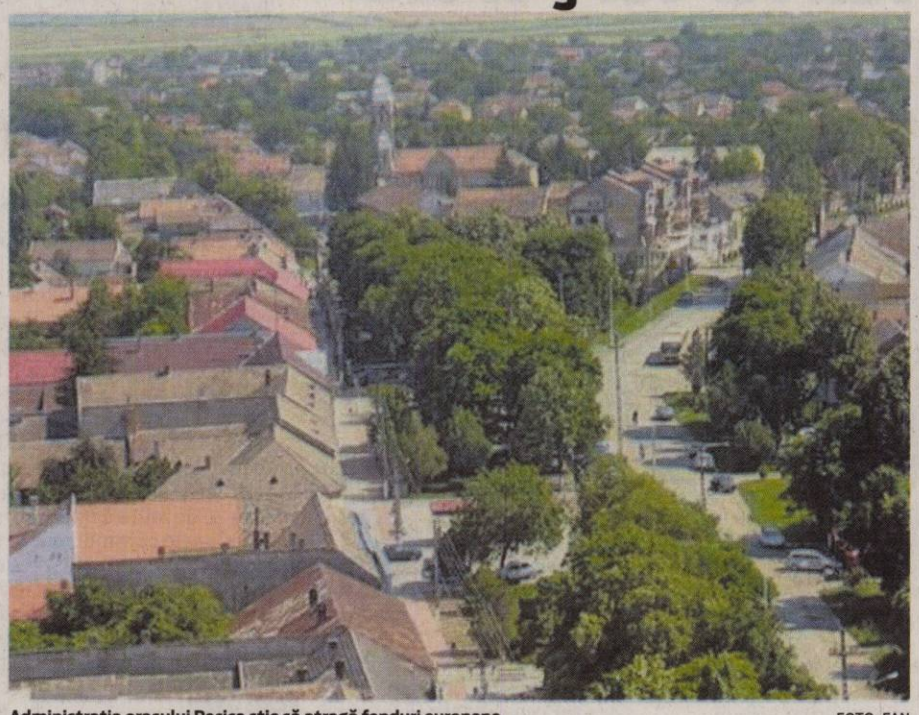

Administraţia oraşului Pecica ştie să atragă fonduri europene FOTO: FAN

PECICA. Pecica şi Bătania continuă buna colaborare în domeniul agriculturii prin al treilea proiect axat pe acest domeniu, intitulat Agro Partner. În valoare totală de 75 486 de euro, acesta va fi continuarea celor două proiecte anterioare, care i-au apropiat pe fermierii din cele două oraşe şi a făcut posibilă înfiinţarea Centrului de Informare din cadrul Primăriei Pecica.

Refacerea drumului

În cadrul noului proiect, în decurs de un an, la Pecica vor avea loc patru seminarii, cinci conferinţe de presă, trei târguri şi un parteneriat. Tot împreună cu oraşul înfrăţit s-a câştigat „Proiectul de construcţie a unui drum între Pecica şi Battonya".

Acest proiect finanţează executarea proiectului tehnic şi al studiului de fezabilitate în vederea refacerii drumului care lega odinioară localităţile.

Acest proiect are scopul de a înlesni comerţul şi a contribui la întărirea legăturilor dintre localităţi şi are o valoare totală de 28 028 de euro.

Alte două proiecte depuse cu parteneri din ţara vecină se află în faza de jurizare şi se aşteaptă un răspuns în ianuarie.

Este vorba despre „Pregătirea programului de protecţie a mediului şi a studiului de impact în reţeaua ecologică a Ungariei şi României", în valoare totală de 99.983 de euro, prin care se urmăreşte finanţarea studiilor necesare forării a două puţuri de apă termală care să fie folosite la viitorul ştrand din oraş.

Fermă de bivoli

Celălalt proiect depus se referă la construirea unei ferme de bivoli în vecinătatea Parcului Natural „Lunca Mureşului", are o valoare de 623.017 euro. Proiectul fost depus - la fel ca primul - împreună cu localitatea Mórahalom şi are denumirea de „Program de reabilitare a biotopelor de sărătură şi de apă pe terenuri ocrotite prin creşterea şi folosirea speciilor autohtone". Echipa de proiecte din cadrul Primăriei Oraşului Pecica lucrează deja la documentaţia care urmează să fie depusă până la finele lunii ianuarie în vederea finanţării documentaţiei necesare refacerii drumului existent odată între Pecica şi localitatea maghiară Csanádpalota. „Vrem să înlesnim pe cât posibil accesul spre Ungaria, mai ales că frontierele vor dispărea. Pecicanii mai în vârstă cu siguranţă cunosc pe unde trecea drumul Palotei, pe care vrem să îl refacem acum", a explicat primarul Petru Antal primul proiect al noului an. JA-P.S.

> Cei în vârstă cunosc pe unde trecea drumul Palotei
>
>
>
> PETRU ANTAL

La Frumuşeni consilierul exclus votează proiecte

ARAD. Consilierul PSD din cadrul Consiliului Local Frumuşeni a fost exclus de doi ani din partid, dar cu toate acestea continuă să voteze lună de lună proiectele de pe ordinea de zi a Consiliului Local. Potrivit PSD Arad la Frumuşeni situaţia este ceva mai complicată. „După ce a fost exclus din partid consilierul nostru am fi dorit ca următorul de pe listă să îi ocupe locul în CL Frumuşeni. Dar acest lucru nu a fost posibil datorită împotrivirii primarului. Acesta, pur şi simplu, refuză să pună pe ordinea de zi iniţiativa de demitere a fostului PSD-ist şi numirea noului consilier. Astfel, am ajuns ca de doi ani să nu ne putem schimba consilierul, care bineînţeles dă orice vot pro PDL", a explicat Dorel Căprar.

Merg în instanţă

Social-democraţii arădeni sunt porniţi chiar să meargă în instanţă. Aceştia au spus că vor deschide un dosar penal pentru primar şi Consiliul Local Frumuşeni întrucât consideră ca toate actele adoptate în perioada în care consilierul exclus şi-a exprimat opţiunea de vot nu sunt legale.

„Urmează să vedem ce va spune instanţa, dar dacă ne va da dreptate se poate ajunge la anularea tuturor actelor legislative votate în cei doi ani", a mai spus Căprar.

La Prefectură

De partea cealaltă, Gheorghe Seculici, preşedintele PDL Arad, a explicat: „Ştiu despre cazul de la Frumuşeni, dar Prefectura se ocupă de verificarea acestei situaţii.

Dosarul este la Prefectură şi în urma unor controale se va stabili dacă actele adoptate se încadrează în normele legale, sau nu".

JA-A.P.

Primarul Remus Păcurar FOTO: JA.

Un milion de lei pentru str. Izvor

ŞEITIN. Mâine, la sediul Primăriei din Şeitin, vor fi deschise ofertele pentru elaborarea proiectului tehnic şi execuţia lucrărilor de modernizare a străzii Izvor (lungă de 1.600 de metri). Valoarea estimată a lucrărilor se ridică la 1.000.000 lei. Va fi încheiat un contract de achiziţii publice cu firma care prezintă cea mai avantajoasă ofertă din punct de vedere economic.

JA-D.D.

Biserica din Apateu la 100 de ani

În decembrie biserica ortodoxă din Apateu, cu hramul „Pogorârea Duhului Sfânt", a împlinit un secol.

Mare praznic la aniversarea bisericii FOTO: FAN

APATEU. La acestă importantă sărbătoare pentru comunitatea creştină din Apateu a fost prezent Înalt Preasfinţitul Timotei, Arhiepiscopul Aradului, care a oficiat slujba de sfinţire a Bisericii, după ce aceasta a fost restaurată atât în exterior, cât şi în interior.

Înalt Preasfinţitul Timotei a fost întâmpinat, în faţa bisericii, de părintele protopop al Ineului, Moise Nica, de părintele paroh Constantin Ilica, de un sobor de preoţi şi diaconi, precum şi de numeroşi credincioşi din parohie. Copiii îmbrăcaţi în costume naţionale l-au întâmpinat pe Înalt Preasfinţia Sa cu flori.

Importanţa momentului

ÎPSTimotei Seviciu a evidenţiat importanţa momentului aniversar al bisericii pentru credincioşii din Apateu şi a felicitat pe părintele paroh, Constantin Ilica, şi pe toţi cei care au fost alături de biserică. După oficierea slujbei de sfinţire, Înalt Preasfinţitul a săvârşit Sfânta Liturghie, în fruntea unui sobor de preoţi şi diaconi, iar răspunsurile liturgice au fost oferite de Corul mixt al parohiei, care este pregătit de părintele paroh.

La sfârşitul Sfintei Liturghii, părintele paroh a mulţumit Înalt Preasfinţiei Sale, preoţilor, oficialităţilor prezente, cât şi tuturor credincioşilor, care au luat parte la sfinţirea bisericii, cu ocazia a 100 de ani de existenţă. JA-V.F.

→ LANSARE DE CARTE

Cu acest prilej a fost lansată cartea „Biserica Ortodoxă din Apateu – la ceas aniversar 1910-2010", autorii preotul paroh, Constantin Ilica şi Dorel Rus, care au dorit să ilustreze însăşi viaţa parohiei, a credincioşilor, sub aspect spiritual, social, cultural, precum şi efortul depus de generaţiile trecute pentru a dăinui, până în zilele noastre, credinţa, limba, obiceiurile.

„Casa Verde" şi pentru primării

Fondul de Mediu anunţă finanţare pentru administraţiile care îşi schimbă sistemele de încălzire.

ARAD. Programul „Casa Verde" a fost extins şi pentru unităţile administrativ-teritoriale, instituţiile publice şi unităţile de cult. Acest anunţ a fost făcut de către reprezentanţii Agenţiei pentru Protecţia Mediului Arad (APM), care îi îndeamnă pe şefii acestor instituţii să aplice pentru finanţări nerambursabile în valoare totală de 100 de milioane de lei. „În cadrul Programului se pot realiza proiecte privind înlocuirea sau completarea sistemelor clasice de încălzire cu sisteme care utilizează energie solară, energie geotermală, energie eoliană, energie hidro, biomasă, gaz de fermentare a deşeurilor, gaz de fermentare a nămolurilor din instalaţiile de epurare a apelor uzate şi biogaz, sau orice alte sisteme care conduc la îmbunătăţirea calităţii aerului, apei şi solului", a declarat Dana Dănoiu, directorul APM.

Aceasta a mai precizat că pentru a beneficia de finanţare nerambursabilă, imobilul pentru care este depus proiectul trebuie să aparţină instituţiei care cere fonduri. „Finanţarea nerambursabilă, asigurată de Administraţia Fondului pentru Mediu, se acordă în cuantum de până la 90% din cheltuielile eligibile ale proiectului. Cuantumul finanţării este stabilit la două milioane de lei pentru instituţiile publice, 500.000 de lei pentru unităţile de cult şi între 500.000 şi patru milioane de lei pentru unităţile administrativ-teritoriale, în funcţie de numărul de locuitori", a mai precizat Dana Dănoiu. Cererile de finanţare pot fi depuse până în data de 21 ianuarie 2011 la APM, urmând ca dosarele să fie analizate şi aprobate de reprezentanţii Administraţiei Fondului de Mediu.

JA-A.G.

Bani europeni pentru „Casa Verde" FOTO:FAN

> Finanţări de două milioane de lei pentru instituţiile publice
>
>
>
> DANA DĂNOIU

Şcoala pilot din Şomoşcheş

Ioan Nagy FOTO: FAN

ŞOMOŞCHEŞ. Gazdă şi responsabilul de cerc, profesorul Ioan Nagy, aşa cum ne-a obişnuit de patru decenii, a organizat activităţi metodice de înalt nivel calitativ. Domeniul practic a fost susţinut printr-o lectie demonstrativă la clasele I-III, în care s-au etalat mijloace de învăţământ, create de-a lungul anilor: planşe Montessori, alfabemat, panouri secvenţiale, caiete auxiliare avizate de MECTS, împletind metodele tradiţionale cu cele moderne, lucrându-se în centre de învăţare şi de creaţie. Accentul s-a pus pe transdiscilinaritate, ca mod de rezolvare a problemelor legate de reducerea conţinuturilor programelor şcolare, a numărului de ore şi rezolvarea problemelor catedrelor şcolare, creaţia didactică şi cultura organizaţională la clasă, au fost dezbătute într-o masă rotundă, accentul vizând calitatea în învăţământ. Dintre participanţi s-au remarcat prin referate şi intervenţii învăţătorii şi profesorii: Viorica Popa şi Mirela Burcă de la Şcoala Berechiu, Maria Munteanu de la Şcoala Moroda, Adina Păcurar de la Mâsca şi cei doi colegi din Şomoşcheş: Loredana Mang şi Petru Gag.

Muzeul şcolar şi expoziţia de mijloace de învăţământ au constituit corolarul acestei activităţi de autoperfecţionare. Fiecare participant a plecat cu date, noutăţi, convingeri şi aspiraţii, lansate de Şcoala Şomoşcheş şi cel care de peste 40 de ani i-a dat prestanţă şi istorie. JA-V.F.

Microbuze pentru elevi

CONOP. Elevii din localităţile arădene Conop, Chisindia, Ghioroc, Macea şi Sebiş au fost duşi gratis la şcoală în 2010 cu microbuze noi puse la dispoziţie de Ministerul Educaţiei Cercetării şi Tineretului şi Sportului.

Cele cinci microbuze, câte au fost primite la nivelul judeţului Arad, a câte 16 locuri fiecare, au fost repartizate în respectivele localităţi dat fiind faptul că aici unităţile şcolare au fost desfiinţate şi, conform legii trebuie asigurat transportul tuturor elevilor în şcolile aflate în localităţile învecinate. „Criteriul de care s-a ţinut cont în repartizarea acestora a fost necesitatea de a asigura transportul elevilor din unităţile de învăţământ reorganizate prin restructurarea reţelei şcolare.Transportul elevilor a reprezentat şi reprezintă în continuare o prioritate pentru MECTS", menţionează prof. Mirela Aldescu, inspector şcolar general, la IŞJ Arad.

JA-M.A.

Reduc numărul funcţionarilor

MOSCOV. Rusia va reduce numărul funcţionarilor din administraţia federală cu cel puţin 20%, respectiv 110.000 de persoane, până în 2013, potrivit unui decret semnat luni de preşedintele rus Dmitri Medvedev, transmite Bloomberg. Guvernul va desfiinţa 5% din posturi atât în 2011 cât şi în 2012 şi alte 10% în 2013, potrivit unui comunicat postat pe site-ul administraţiei de la Kremlin. Astfel, numărul de locuri de muncă din administraţia federală va scădea cu circa 110.000, generând economii de 43 de miliarde de ruble (1,4 miliarde dolari).

Jumătate din fondurile economisite vor fi folosite pentru acordarea de bonusuri şi majorarea compensaţiilor acordate angajaţilor din sectorul public. În administraţia federală rusă lucrează 510.000 de angajaţi. **Sursa: Mediafax**

CONFLICT ÎN EGIPT

Creştini egipteni s-au adunat în centrul oraşului Cairo pentru a protesta faţă de atentatul comis în faţa bisericii din Alexandria. Atentat comis „probabil" de un kamikaze, în faţa unei biserici din oraşul egiptean Alexandria, s-a soldat cu 21 de morţi şi 79 de răniţi, la două luni după ameninţările al-Qaida la adresa comunităţii copte egiptene. Creştinii s-au plâns că guvernul nu face nimic pentru a-i proteja. FOTO: EPA

Jurnalist reţinut în timp ce relata

MOSCOVA. Un corespondent al postului de radio Ecoul Moscovei Aleksei Pozdniakov a fost reţinut ieri în apropiere de un centru de detenţie în timp ce relata despre un protest faţă de arestarea mai multor lideri ai opoziţiei ruse, relatează RIA Novosti, în pagina electronică. Boris Nemţov şi Ilia Iaşin de la Mişcarea Solidaritatea, Konstantin Kosiakin de la Frontul Stângist şi Eduard Limonov, liderul partidului de opoziţie O Altă Rusie, au fost arestaţi pentru nesupunere faţă de ofiţerii de poliţie în timpul mitingurilor din 31 decembrie din Piaţa Triumfalnaia din Moscova.

Poliţia nu a explicat încă de ce a fost reţinut corespondentul postului de radio.

Pozdniakov susţine că alte 15 persoane au fost reţinute împreună cu el.

Sursa: Mediafax

Laburiştii ameninţă că părăsesc Guvernul israelian

IERUSALIM. Mai mulţi miniştri laburişti au ameninţat că părăsesc Guvernul israelian de dreapta al lui Benjamin Netanyahu, dacă blocarea procesului de pace cu palestinienii continuă, relatează AFP.

„În prezent, acest Guvern se află într-un punct mort", a declarat duminică pentru presă ministrul pentru Minorităţi, Avishai Braverman, înainte de şedinţa săptămânală a Cabinetului.

Braverman a cerut formaţiunii sale, de centru-stânga, să se reunească în ianuarie pentru a hotărî dacă va părăsi coaliţia guvernamentală dominată de Likud (dreapta) pentru a trece în opoziţie. „Ei (laburiştii) trebuie să ia o hotărâre clară. Dacă există negocieri directe, suntem în Guvern. Dacă nu, îl părăsim", a declarat el.

Negocierile directe de pace israeliano-palestiniene, relansate la 2 septembrie, au fost suspendate trei săptămâni mai târziu, palestinienii cerând prelungirea unui moratoriu asupra colonizării evreieşti în Cisiordania, lucru refuzat de Benjamin Netanyahu.

„Premierul trebuie să înţeleagă că stabilitatea Guvernului său este în pericol", a declarat Yitzhak Herzog, ministrul laburist al Afacerilor Sociale. **Sursa: Mediafax**

Au cerut sancţionarea Ungariei

Ministrul german al Economiei, Rainer Brüderle, a criticat, de asemenea, măsurile fiscale aplicate de Budapesta.

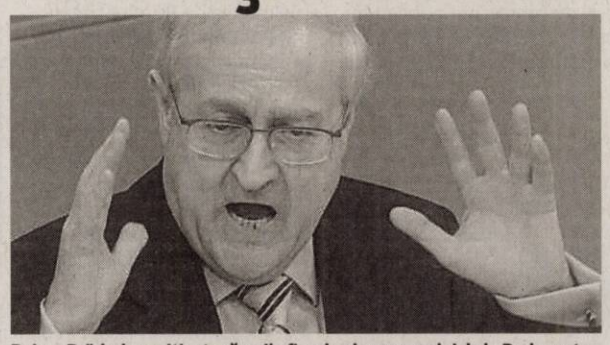

Rainer Brüderle a criticat măsurile fiscale ale guvernului de la Budapesta FOTO: EPA

BRUXELLES. Mai multe grupuri industriale şi financiare germane, austriece, olandeze, franceze şi cehe, printre care RWE, CEZ, OMV şi ING, au cerut Comisiei Europene (CE) să sancţioneze Ungaria pentru aplicarea de măsuri anticoncurenţiale, potrivit publicaţiei Die Welt, preluată de AFP.

Taxe suplimentare

Într-o scrisoare adresată luna trecută preşedintelui CE, José Manuel Barroso, conducerile a treisprezece grupuri europene, printre care RWE, E.ON, CEZ, OMV, ING, Aegon, AXA şi Deutsche Telekom, au criticat Ungaria pentru introducerea unei taxe suplimentare în anumite sectoare economice. Scrisoarea cere Comisiei să facă presiuni asupra guvernului ungar pentru a-l determina să renunţe la măsurile financiare injuste pentru companii. Impozitele suplimentare au costat filiala ungară a Deutsche Telekom aproximativ 100 de milioane de euro anul trecut, se menţionează în document. „Taxele care vizează în primul rând companiile străine sunt problematice pentru piaţa internă europeană", a declarat Brüderle publicaţiei Süddeutsche Zeitung. Şi CE s-a arătat preocupată de acest subiect.

„Examinăm cu cea mai mare atenţie", a declarat un purtător de cuvânt al Comisiei pentru Süddeutsche Zeitung. Semnatarii scrisorii au arătat că taxele excepţionale vor aduce guvernului de la Budapesta cel puţin 1,3 miliarde de euro. **Sursa: Mediafax**

BUCURIE

Suporteri ai mişcării Fatah se bucură în timpul unui miting al Fatah, pentru a marca aniversarea a 46 de ani de la înfiinţarea mişcării, în oraşul West Bank din Ramallah. FOTO: EPA

Şi-a anunţat demisia

KABUL. Purtătorul de cuvânt al preşedintelui afgan Hamid Karzai, Waheed Omer, şi-a anunţat ieri demisia din acest post-cheie din „motive personale". „Am vorbit cu preşedintele afgan despre demisia mea. El a acceptat-o în principiu, dar procesul administrativ nu s-a încheiat încă", a declarat Omer în cadrul unei conferinţe de presă la Kabul.

Waheed Omer a întreţinut relaţii tensionate cu aliaţii săi americani. Sursa: Mediafax

Şi-a încheiat mandatul de guvernator

Democratul Jerry Brown este cel care-i va urma în funcţie fostului Mister Univers.

LOS ANGELES. Arnold Schwarzenegger îşi încheie luni mandatul de guvernator al Californiei, fără să fi dezvăluit ce proiecte de viitor are, după şapte ani la conducerea celui mai populat şi mai bogat stat din Statele Unite,.

„Există mai multe opţiuni: să fac filme, să scriu cărţi", declara guvernatorul în vârstă de 63 de ani, în cadrul unei recente vizite oficiale la Moscova. Arnold Schwarzenegger, supranumit Arnie sau Governator, după filmul Terminator, care i-a adus celebritatea la Hollywood, preciza că va continua să se concentreze asupra responsabilităţilor sale politice, până la finalul mandatului.

Deşi a impresionat prin transformarea sa în„republican liberal" apărător al mediului înconjurător, care i-a adus realegerea în 2006, cota sa de popularitate a avut de suferit, în ultimii ani, din cauza ghinionului Californiei, un stat puternic afectat de criza economică.

Dar numeroşi analişti speculează asupra continuării carierei sale politice. Unii vorbesc despre un post în Congres, la Washington, alţii despre o funcţie în cadrul administraţiei Obama, în legătură cu mediul. **Sursa: Mediafax**

Zid în calea imigranţilor ilegali

BRUXELLES. Guvernul grec plănuieşte să construiască un zid de-a lungul frontierei sale terestre cu Turcia, de 206 kilometri, pentru a opri imigranţii ilegali, după modelul zidului de la frontiera Statelor Unite cu Mexicul, relatează publicaţia electronică EUObserver.

„Cooperarea Greciei cu alte state ale Uniunii Europene (UE) merge bine. Acum, plănuim să construim un zid, pentru a face faţă imigraţiei ilegale", a declarat vineri, pentru Athens News Agency, ministrul grec pentru Protecţia Cetăţenilor, Christos Papoutsis, fost comisar european pentru Energie. „Societatea greacă a ajuns la limite în privinţa imigranţilor ilegali. În plus, vrem să dăm o lovitură hotărâtoare grupărilor de trafic de imigranţi, care fac comerţ cu oameni şi cu speranţa lor pentru o viaţă mai bună", a adăugat ministrul grec.

Christos Papoutsis FOTO: EPA

Papoutsis a comparat planul construcţiei cu zidul de 1.050 de kilometri care străbate zone din Arizona, California, Texas şi New Mexico, la frontiera Statelor Unite cu Mexicul. Construit în ultimii cinci ani şi având o valoare de 1,8 miliarde de euro, fiind dotat cu camere de supraveghere, radare, patrule motorizate şi avioane fără pilot, zidul, cu o înălţime de 4,5 metri, din metal, a produs, iniţial, un val de proteste, din motive umanitare şi de mediu, dar a obţinut, în ultima perioadă, tot mai multă susţinere în SUA.

China, pregătită să ajute Spania

Recent, China a asigurat că este pregătită să ajute economiile europene cu cele mai mari expuneri.

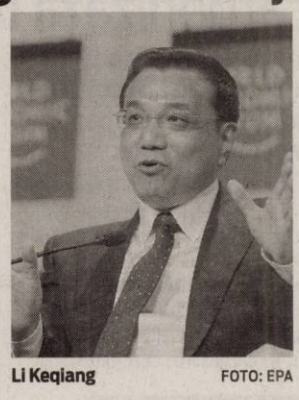

Li Keqiang FOTO: EPA

BEIJING. China este pregătită să ajute Spania să iasă din criza economică şi financiară, a declarat ambasadorul Chinei la Madrid, Zhu Bangzao.

Vicepremierul chinez Li Keqiang va efectua, începând de azi, o vizită de trei zile în Spania, cu ocazia căreia va discuta cu autorităţile locale despre dificultăţile financiare ale Madridului, într-un moment în care mai multe ţări din zona euro se confruntă cu o criză a datoriilor suverane. Europa reprezintă cea mai mare piaţă pentru exporturile chineze. Discuţiile dintre oficialul chinez, premierul spaniol, José Luis Rodriguez Zapatero, şi ministrul de Finanţe, Elena Salgado, „vor juca un rol crucial" în procesul de stabilizare financiară, a asigurat ambasadorul chinez, citat de agenţia China Nouă.

Dialogul se va concentra pe extinderea relaţiilor economice şi comerciale bilaterale şi va permite recâştigarea încrederii investitorilor, a menţionat Zhu.Economia spaniolă, a cincea ca mărime din Uniunea Europeană, a intrat în recesiune în al doilea semestru din 2008 şi îşi revine foarte lent. **Sursa: Mediafax**

JURNAL ARĂDEAN

Mare publicitate: zilnic de la 08.00 - 17.00
Telefon: 0257/280904 (interior 8488)

Mica publicitate: zilnic de la 08.00 - 18,00
Telefon: 0257/210775

Anunţurile de mica publicitate (pentru a doua zi) se primesc până la ora 15.00 la ambele sedii, cu excepţia anunţurilor de **deces,** care se primesc până la ora **18.00,** la sediul din Bd. Revoluţiei nr. 81.

Tânăra a fost testată cu aparatul alcooltest FOTO:FAN

Tinereţe, fără prioritate dar cu mult alcool

ARAD. Polițiștii spun că Daciana D., o tânără de 25 de ani, care a provocat un accident rutier fără victime, se afla la volanul unei Honda când, la intersecția străzii Unirii cu Decebal, nu a acordat prioritate de trecere și a intrat într-un Opel. La testarea tinerei cu aparatul etilotest a rezultat o valoare de 0,59 mg/l alcool pur în aerul expirat. Poliția a dispus recoltarea probelor biologice de sânge. **JA - I.C.**

54

de amenzi în valoare de peste 4.900 de lei au aplicat polițiștii rutieri participanților la trafic care au încălcat regulile de circulație.

De asemenea, rutieriștii au dat 42 de puncte de penalizare și au reținut 3 permise de conducere, precum și 2 certificate de înmatriculare. Agenții de ordine publică au aplanat 7 conflicte și au dat 8 sancțiuni. **JA - I.C.**

A furat mai multe produse în Ajun de An Nou

ARAD. Polițiștii din cadrul Biroului de Investigații Criminale au prins în Ajun de An Nou, o femeie în vârstă de 40 de ani în timp ce fura alimente și alte produse nealimentare dintr-un complex comercial din Arad. Marinela C. este cercetată acum de oamenii legii pentru infracțiunea de furt calificat. Prejudiciul cauzat de femeie a fost recuperat în totalitate, spun polițiștii. **JA - I.C.**

Printre produsele furate s-au numărat şi alimente FOTO: FAN

Doreau să ajungă în Spaţiul Schengen pe jos

CURTICI. Doi tineri din Tunisia au încercat să ajungă pe jos într-o țară din Spațiul Schengen. Au fost prinși de o patrulă de supraveghere a frontierei Curtici la aproximativ 50 de metri interior față de teritoriul statului vecin, în marginea localității Curtici. Tinerii au declarat că au ajuns până la Curtici cu un mijloc de transport în comun iar de aici au încercat să treacă pe jos granița. **JA - I.C.**

Incendiu pe Eftimie Murgu

ARAD. Una dintre camerele unei locuințe situate pe strada Eftimie Murgu, din Arad, a fost cuprinsă de un incendiu provocat, cel mai probabil, de un scurtcircuit al instalației de la pomul de Crăciun. Un echipaj al Detașamentului de Pompieri Arad a intervenit în foarte scurt timp, ținând cont că sediul ISU se află la câțiva zeci de metri de casa care a luat foc. Pagubele incendiului au fost minore, arzând doar un covor din camera cu pricina și fiind degradată zugrăveala. La fața locului a ajuns și o ambulanță, deoarece proprietara imobilului a suferit un atac de panică, având nevoie de îngrijiri medicale. „Și proprietara ne-a spus că există o mare probabilitate ca focul să fi pornit de la instalația de la brad, mai ales că erau mai multe fire aruncate unul peste altul lângă pomul de Crăciun", a spus unul dintre pompierii care au intervenit la incendiu. Din fericire, focul a fost lichidat în câteva minute. **JA-A.G.**

Pompierii au acționat eficient FOTO:A.G.

Vagon de tramvai în flăcări

ARAD. Un vagon de tramvai a fost cuprins de flăcări chiar la ieșirea din depoul UTA. Pompierii arădeni au fost chemați să intervină în noaptea de duminică spre luni la stingerea unui incendiu izbucnit într-un tramvai. „Vagonul ieșea din depoul UTA, moment în care, din cauza unei aeroterme, a izbucnit un incendiu. O autospecială cu șase subofițeri s-a deplasat la fața locului pentru a lichida focul", a declarat Sorina Ambruș, purtător de cuvânt al Inspectoratului pentru Situații de Urgență Arad (ISU). Când au ajuns la depou, pompierii au observat că vagonul era deja cuprins de flăcări în interior. Focul a făcut pagube destul de însemnate, distrugând în mare parte scaunele și interiorul tramvaiului cu pricina.

„Pompierii au reușit să lichideze incendiul în câteva minute, reducând valoarea pagubelor", a mai precizat Sorina Ambruș. Din raportul întocmit de pompieri, se pare că aeroterma din vagon s-a supraîncălzit din cauza tensiunii electrice și a luat foc. **JA-A.G.**

> O autospecială cu șase subofiţeri s-a deplasat la fața locului
>
> SORINA AMBRUȘ

Urgenţele, luate cu asalt

Temperaturile scăzute din ultima vreme au afectat zeci de arădeni, dar în special pe oamenii străzii.

SMURD-ul a avut mult de lucru în ultimele zile FOTO:JA

ARAD. Iarna și-a intrat total în drepturi, iar acest lucru este reflectat și de cazurile ajunse la Unitatea de Primire Urgențe a Spitalului Județean Arad. Nenumărate cazuri de oameni ai străzii care au ajuns la spital cu degerături, alte zeci de cazuri de persoane care au ajuns la secția de Ortopedie cu fracturi ale mâinilor sau picioarelor, toate acestea stau mărturie că temperaturile scăzute fac deja victime. Ultimele două cazuri de persoane ajunse cu degerături la Spitalul Județean au fost înregistrate în noaptea de duminică spre luni. Două persoane fără adăpost care își duceau veacul prin gară, au fost preluate de echipaje SMURD și transportate la spital. „Cei doi pacienți erau oameni ai străzii. Au ajuns la Urgențe cu degerături, dar, din fericire, acestea au fost ușoare. Nu a fost nevoie de intervenții chirurgicale. Cu toate acestea, cei doi au rămas internați sub supraveghere medicală", a ținut să precizeze un medic. În cazul celor doi, trecătorii au fost cei care au sunat la 112 și au solicitat intervenția medicilor.

Zeci de fracturi

Secția de Ortopedie a fost și ea luată cu asalt în ultimele săptămâni de către cetățeni care, din cauza gheţușului, au alunecat și au suferit fracturi. „Cei mai mulți dintre pacienții de la Ortopedie au venit singuri la spital, dar unii dintre ei au avut nevoie de ambulanțe", spun medicii.

Două persoane au ajuns în noaptea de duminică spre luni la Ortopedie aduși de echipaje SMURD. Acestea căzuseră pe gheață și și-au fracturat picioarele, așa că le-a fost imposibil să vină singure la Urgențe. **JA-A.G.**

SFATURI DE LA MEDIC

Medicii îi sfătuiesc pe arădeni să evite deplasările lungi în această perioadă. „Datorită temperaturilor scăzute, o expunere prelungită la frigul de afară se poate solda cu degerături. Dacă totuşi trebuie să iasă în frig, oamenii trebuie să folosească mănuşi şi căciuli pentru a-şi proteja extremităţile corpului, cele mai expuse la frig", susţin medicii. Cea mai expusă categorie la capriciile iernii sunt bătrânii, iar măsurile de precauţie trebuie luate neapărat de persoanele în vârstă.

Falsurile au fost descoperite la control FOTO: FAN

Moldoveni şi irakieni, primii la frontieră

CURTICI. Primii care au „forțat" granița României cu Ungaria, în 2011 au fost: un irakian și două moldovence. Cele două femei se aflau în trenul internațional București-Viena, când, la Curtici, polițiștii de frontieră le-au cerut actele la control. S-a constatat că documentele celor două moldovence sunt false. Femeile au declarat că documentele pe care le-au prezentat la frontieră le-au obținut de la o persoană necunoscută contra sumei de 100 de euro fiecare și că au recurs la această metodă pentru că nu posedau viză Schengen. În aceeași zi, la Nădlac, s-a prezentat pentru a ieși din țară un bărbat care s-a legitimat cu un pașaport olandez. Documentul prezentat aparține altei persoane. Din declarația bărbatului și în urma verificărilor a rezultat că este vorba de un cetățean din Irak (Hassan H., de 21 ani) care obținuse actul, conform declarațiilor sale, de la o persoană necunoscută pentru 500 de euroși și care a recurs la această metondă pentru că nu avea viză pentru Schengen. **JA - I.C.**

Decedat într-o hală părăsită

ARAD. Descoperire macabră și în apropiere de CET. Polițiștii Biroului de Investigații Criminale au fost sesizați că într-o hală dezafectată situată pe câmp, în apropiere de CET, a fost descoperit un cadavru. Deplasați la fața locului oamenii legii au stabilit că este vorba despre un bărbat în vârstă de 58 de ani. Polițiștii au identificat cadavrul ca fiind al unui bărbat din localitatea Vișeul de Sus. Reprezentanții IPJ Arad spun că trupul bărbatului nu prezenta urme vizibile de violență și că a fost dispusă necropsia pentru stabilirea cu exactitate a cauzelor decesului. Din primele cercetări se pare că bărbatul era un om al străzii și că cel mai probabil a decedat din cauza frigului. Nu este pentru prima dată când, în perioada de iarnă, oamenii străzii mor din cauza temperaturilor scăzute. **JA - I.C.**

O femeie a murit carbonizată la Pecica

În vârstă de 82 de ani, bătrâna a murit carbonizată pe când încerca, se pare, să pună lemne pe foc.

PECICA. Tragedie la Pecica în prima zi de lucru din acest an. O echipă din cadrul ISU Arad și pompierii voluntari din Pecica au intervenit luni dimineață la o casă din localitate, pentru a stinge un incendiu. Din păcate, în camera în care izbucnise focul se afla o femeie în vârstă de 82 de ani care nu a mai putut fi salvată. Bătrâna a fost găsită carbonizată. Din primele cercetări se pare că victima s-a trezit noaptea pentru a pune lemne în sobă și, posibil, hainele femeii au fost cuprinse de flăcări. Incendiul a fost anunțat de către vecini. Aceștia au încercat împreună cu nepotul victimei să intre în casă pentru a o salva, dar nu au reușit. Până la sosirea pompierilor, bătrâna era deja decedată.

INVESTIGAȚII

Anchetatorii vor efectua investigații amănunțite pentru a afla cu exactitate cum s-a petrecut tragedia și nu exclud posibilitatea ca focul să fi fost pus. „Potrivit primelor cercetări, cauza probabilă de incendiu este acțiunea intenționată sau din culpă, dar organele abilitate vor continua investigațiile pentru a stabili cu exactitate împrejurările în care s-a produs tragedia", au declarat reprezentanții ISU Arad.

O singură cameră

Cu toate acestea, incendiul a afectat o singură cameră, cea în care dormea victima. Echipa de intervenție a reușit să stingă focul înainte ca acesta să se extindă la toată casa. Pompierii spun că valoarea bunurilor salvate de incendiu se ridică la aproximativ 20.000 de lei. **JA-A.B.D.**

Stimaţi cititori,

Începând cu 25 octombrie 2010, în redacţia Jurnal Arădean, anunţurile de mică publicitate se introduc doar pe baza talonului apărut în ziar.

După ora 16⁰⁰ anunţurile de mică publicitate pot fi preluate online pe: www.jurnalaradean.ro/Publicare anunţ în ziar

Vă mulţumim,
Redacţia

JURNAL ARĂDEAN

www.jurnalaradean.ro

Sport

„Îmi doresc un debut cu dreptul în anul care mă poate propulsa la Olimpiada de la Londra"

Dana Dodean, jucătoare tenis de masă

8

zile este perioada de transferuri pentru echipele de seniori care activează în Divizia A de baschet masculin şi feminin. După expirarea termenului impus de Federaţie, 10 ianuarie, ora 14, fiecare echipă mai are dreptul la două extratransferuri, care, însă, trebuie parafate până cel mai târziu pe 28 februarie.

Paleta şi mingea de celuloid revin în actualitate

BUZĂU. Prima competiţie oficială a anului în care sunt implicaţi sportivi arădeni are loc astăzi, ora 18 (în direct pe GSP TV). Este vorba despre meciul România - Ungaria, contând pentru etapa a V-a din cadrul Ligii Europene a Naţiunilor la tenis de masă, feminin. Printre tricolorele care vor încerca să vrăjească mingea de celuloid se va afla şi Dana Dodean, cea mai valoroasă sportivă a Aradului în ultimii patru ani.

Adrian Voiculeţ FOTO: C.A.

UTA ar vrea să scape de Voiculeţ

ARAD. Un semn mic, dar de luat în seamă, că UTA nu poate promova mai devreme de 2013 îl dă conducerea, la rezolvarea cazului Voiculeţ. Arădenii vor să scape de jucător, deoarece - oricum - în vară ar pleca gratis. Iulian Olaru a şi spus că se doreşte amortizarea sumelor de bani care au fost cheltuite cu jucătorul, care are şi promisiunea lui Catanzariti că poate pleca, dacă are o ofertă bună. Asta, în ciuda faptului că există un contract valabil între părţi până la vară, iar dacă obiectivul ar fi promovare, nici nu ar trebui să se discute de despărţire, căci trebuie depuse eforturi comune pentru a ajunge în liga I. **JA - L.S.**

Dilema înfiinţării şi funcţionării

Cei de la UTA nu ştiu dacă au drept de promovare. Încearcă să afle acum dacă există vreo chichiţă regulamentară.

Catanzariti şi Olaru au de rezolvat o mare dilemă, în care se află „Bătrâna Doamnă" FOTO: FAN

ARAD. Situaţia „Bătrânei Doamne" rămâne neclară, atâta timp cât nu se ştie dacă are dreptul să promoveze, iar sediul nu este la Arad. Aşa stând lucrurile, Giovanni Catanzariti şi Iulian Olaru sunt într-o mare dilemă, pe care, însă, trebuie să o gestioneze foarte bine, mai ales că este un subiect sensibil, iar fanii nu ar accepta vreun derapaj.

Se tot vorbeşte că UTA nu are drept de promovare, iar conducătorii ar şti acest lucru, dar refuză să o spună, pentru a nu-şi ridica suporterii în cap, mulţi dintre aceştia preferând să nu se păteze imaginea clubului, să se ia totul de la zero, numai ca identitatea să fie păstrată. Deşi se tot aude că unii ştiu, dar nu spun, iată că preşedintele Catanzariti pare să dea cărţile pe faţă şi anunţă că va merge la FRF, pentru a afla dacă echipa are drept de promovare. În caz contrar, nu se vor mai face investiţii în aducerea de jucători.

Pe ce se bazează conducătorii UTA-ei? Pe o chichiţă regulamentară, ce poate salva situaţia. Cei de la UEFA spun că nu se poate promova mai repede de trei ani de la trecerea la o nouă societate. Aradenii vor să vadă dacă nu se pot prevala de faptul că această societate a fost înfiinţată de Nicolae Bara, în anul 2007. Aşa, ar fi, deja, trei ani trecuţi. Dacă ar fi vorba de funcţionarea acesteia, atunci lucrurile sunt clare, nu se poate pune problema ajungerii în prima ligă, deoarece doar în vara anului trecut ea s-a urnit din loc. Cum, probabil, nici cei de la Federaţie nu au fost puşi, deocamdată, în această dilemă, e de aşteptat să se întâmple orice. **JA - L.S.**

PROBLEME LA AFILIERE

O singură mare problemă mai ar fi de rezolvat. Cesiunea drepturilor de la Fortuna Covaci, care ar arunca-o pe „Bătrâna Doamnă" în braţele deznădejdii, căci acesta este un element important în schema actuală. Nu de alta, dar se ştie că vechea FCM UTA a fost scoasă la mezat, iar noua societate nu are trei ani de afiliere la FRF. Vorbim despre toate aceste variante, deoarece suntem în România şi orice se poate întâmpla.

CS AMEFA şi-a prezentat topul sportivilor pe 2010

ARAD. Cu cinci secţii în activitate - box, culturism, haltere, polo pe apă şi tenis - şi un buget strâns pe principiul auto-finanţării, pigmentat cu sponsorizări, CS AMEFA n-a avut un an 2010 deloc rău, când vine vorba despre performanţe, atât pe plan intern, cât şi internaţional. Secţia de haltere şi-a tăiat partea leului, spre satisfacţia antrenorului emerit Gheorghe Biriş şi a colegului său, Gheorghe Rafa.

Dar, iată TOP 10, în versiunea CS AMEFA Arad: 1. Răzvan Nicoară (haltere - trei locuri V la C.E. juniori); 2. Florin Veliciu (haltere - locul VI, C.E. seniori); 3. Sorin Cazacu (haltere - triplu vicecampion naţional); 4. Marius Cihărean (haltere - dublu vicecampion naţional); 5. Echipa de polo (seniori - loc V Superligă); 6. Claudiu Siretean (box - campion naţional cadeţi); 7. Bogdan Negrău (box - campion naţional universitar); 8. Robert Matanie (box - loc III, C.N. tineret); 9. David Săcui, Bogdan Laza, Robert Gergelyfi şi Levente Vancsik (polo - componenţi lot naţional de juniori); 10. Echipa de polo copii născuţi 1997 (calificată la turneul final al C.N.); Menţiune specială - Elena Avram (atletism - dublă campioană naţională de veterani). **JA-D.S.**

Şi-au propus să fie anul ICIM

Americanca Cherisse Graham, ultima sosită la echipă, în fapt, o revenire.

Cherisse Graham, o luptătoare FOTO: C. A.

ARAD. Nimeni şi nimic nu trebuie să le stea în cale fetelor de la ICIM Univ Goldiş în 2011, pentru a-şi potoli foamea de trofee. Toate cele trei fronturi, în care Monica Brosovszky şi coechipierele ei sunt angrenate, sunt accesibile. Nu e însă floare la ureche. Iar oficialii grupării ştiu acest lucru, dovadă şi prima schimbare la nivelul lotului de jucătoare. În locul americancei Laiken Dollente, care a dezamăgit în prima parte a sezonului, a venit o altă jucătoare de peste Ocean, Cherisse Graham. În fapt, vorbim despre o revenire la Arad a jucătoarei care a rămas în inimile iubitorilor sportului cu mingea la coş din oraşul nostru prin rapiditate, tehnicitate şi o detentă impresionantă. Vicecampioană naţională cu ICIM în sezonul trecut şi desemnată MVP-ul ultimului All Star Game din baschetul feminin românesc, Cherisse Graham - împlineşte 29 ani pe 15 ianuarie - poate evolua atât fundaş, cât şi extremă, fiind un real câştig pentru formaţia antrenată de Stacey Nolan.

Ultima achiziţie a ICIM-ului a fost aşteptată, ieri, la Aeroportul din Budapesta de managerul Marcel Urban, urmând să intre de urgenţă în programul echipei. **JA-D.S.**

De astăzi, în efectiv complet

ARAD. Patru absenţe, ieri, la primul antrenament al fetelor de la ICIM Univ Goldiş, condus de directorul tehnic, Dan Moraru. Toate motivate. Americancele Ashlee Roberson şi, ultima venită, Cherisse Graham au ajuns la Arad doar în cursul serii, la fel ca antrenorul Stacey Nolan, înzăpezit, pe undeva, prin Austria. În fine, mezina Diana Moraru participă, împreună cu lotul naţional Under 18, la un turneu de pregătire în Germania şi va absenta de la program până pe 9 ianuarie. De astăzi, lucrurile vor (re)intra în normal, programul cuprinzând câte două şedinţe de pregătire, până în preziua confruntării cu Valosun Brno, de pe 12 ianuarie. **JA-D.S.**

SECRETUL

Responsabilul cu pregătirea portarilor în curtea studenţilor de la „Vasile Goldiş", Alexandru Ţamboi, explicându-le goalkeeperilor secretele prizei la minge, în cantonamentul de iarna trecută. Din păcate, îngerii păzitori dintre buturile grupării fotbalistice de Liga II n-au prins mişcarea FOTO: A.H.

Obiective îndrăzneţe în curtea CSŞ Avram Iancu

Directorul Pompiliu Moldovan pune accent pe handbal, fotbal şi volei.

ARAD. Încet, dar sigur, CSŞ Avram Iancu devine un reper important pe harta sportului arădean, la nivelul copiilor şi juniorilor. „Vinovat" de această deschidere către sport, mişcare şi sănătate este directorul Pompiliu Moldovan. Iată, succint, câteva din obiectivele noului an pentru CSŞ Avram Iancu:

Mansardarea şcolii, pentru a facilita sportivilor legitimaţi la club cazarea şi masa, intenţia fiind de a urca cu aceştia până la seniorat. * Calificarea echipei de handbal, juniori II (antrenori: Laura şi Adi Dreghici) la turneul semifinal al C.N.* Reînfinţarea clasei de fotbal intensiv, profesorii Radu George şi Ştefan Mândru fiind responsabili cu selecţia. * Colaborarea cu CS ProVolei, un sport care câştigă teren în oraşul nostru. * Continuitate cu echipa de handbal, juniori II, până la nivelul accederii în liga secundă, pentru a rămâne un centru important în sportul cu mingea pe semicerc. **JA-D.S.**

Se pregătesc pe uscat

ARAD. Exemplul baschetbaliştelor de la ICIM Univ Goldiş a fost urmat de poloiştii de la CS AMEFA. Băieţii pregătiţi de Cristi Cosma se întorc de astăzi la treabă, după o vacanţă (prea) scurtă. Nu însă în bazin, cum ar fi firesc - Bazinul Delfinul este, conform unui obicei împământenit la Arad, închis pentru remont până pe 24 ianuarie - ci pe uscat.

„O să facem alergări, vom lucra în sala de forţă, vom acumula din punct de vedere fizic până se (re)deschide Delfinul. Ne vor rămâne şi câteva zile de pregătire în apă, până la ora primei duble oficiale, 12-13 februarie, la Arad, cu Dinamo" - a spus Cristi Cosma. **JA-D.S.**

Cristi Cosma FOTO: JA

FC Valencia îl ia pe Adil Rami

VALENCIA. Clubul spaniol Valencia, din prima ligă a acestei ţări, a anunţat oficial că a ajuns la un acord cu gruparea OSC Lille pentru transferul fundaşului francez Adil Rami, informează cotidianul As.

Potrivit As, deşi nu a anunţat oficial cifrele acordului, operaţiunea ar fi de aproximativ şase milioane de euro, iar contractul încheiat între părţi ar fi până în data de 30 iunie 2014.

Fotbalistul va rămâne sub formă de împrumut la OSC Lille până la 30 iunie 2011, prin urmare va fi folosit de „lilieci" abia din sezonul următor.

SURSA MEDIAFAX

Adil Rami FOTO: EPA

Raymond Impanis FOTO: FAN

A decedat o legendă a Belgiei

PARIS. Raymond Impanis, unul dintre cei mai buni rutieri belgieni, autorul dublei Turul Flandrei - Paris-Roubaix în 1954, a murit la vârsta de 85 de ani, scrie L'Equipe, în ediţia de luni.

„Brutarul de Berg" (poreclă venind de la meseria tatălui său şi de la numele oraşului natal), profesionist în perioada 1947 - 1963, a cunoscut consacrarea în 1954, cu victoriile la Paris-Nice, Turul Flandrei şi Paris-Roubaix.

El a fost mult timp recordmanul privind participările la Paris-Roubaix, cu 16, fiind egalat de olandezul Servais Knaven în aprilie 2010.

SURSA MEDIAFAX

Gyenes a urcat o poziţie în cadrul Raliului Dakar

CORDOBA. Competitorul român Emanuel Gyenes a ocupat locul al 21-lea în prima etapă a Raliului Dakar 2011, la clasa moto, disputată, duminică, între localităţile Buenos Aires şi Cordoba, el urcând un loc după penalizarea altor concurenţi, între care şi câştigătorul Ruben Faria, informează site-ul oficial al acestei competiţii.

Emanuel Gyenes (KTM) a urcat un loc deoarece nu a fost penalizat pentru depăşirea limitei de viteză.

Ruben Faria a fost penalizat cu un minut pentru exces de viteză, astfel că francezul Cyril Despres, clasat iniţial pe locul doi în ierarhie, a preluat conducerea clasamentului general.

Pe de altă parte, pilotul spaniol Carlos Sainz (Volkswagen) a câştigat, duminică, prima etapă a Raliului Dakar-2010 la clasa auto, între Buenos Aires şi Cordoba, informează Agenţia France Presse.

Carlos Sainz a terminat etapa lungă de 222 kilometri cu timpul de două ore, 18 minute şi 32 de secunde.

Carlos Sainz a fost urmat de francezul Stephane Peterhansel (BMW) respectiv de Nasser Al-Attiyah (Qatar).

SURSA MEDIAFAX

Mourinho, cel mai bun antrenor în anul 2010

ZURICH. Antrenorul echipei Şahtior Donetk, Mircea Lucescu, ocupă locul 11 în clasamentul celor mai buni tehnicieni din anul 2010, dat publicităţii, luni, de Federaţia Internaţională de Istorie şi Statistică a Fotbalului (IFFHS). Lucescu a acumulat 9 puncte şi se află la egalitate cu argentinianul Alejandro Javier Sabella (Club Estudiantes de La Plata). Cel mai bun antrenor din lume în 2010 este portughezul Jose Mourinho, deţinător al „triplei" cu Internazionale Milano (campionatul Italia, Cupa Italiei, Liga Campionilor), dar în prezent tehnician al formaţiei Real Madrid. Mourinho, cu 294 de puncte, a fost urmat de Josep Guardiola, de la FC Barcelona, cu 188 de puncte şi de Louis van Gaal, de la Bayern Munchen, cu 75 de puncte.

SURSA MEDIAFAX

Jose Mourinho FOTO: EPA

Tenismanii încep cu stângul

Atât la Auckland cât şi la Brisbane, reprezentanţii noştri au fost nevoiţi să se recunoască învinşi, la simplu şi dublu.

Alexandra Dulgheru a fost depăşită fără drept de apel, cu 3-6, 0-6, de nemţoaica Andrea Petkovici FOTO: EPA

AUCKLAND. Rezultate slabe obţinute la început de an 2011 de tenismanii noştri. Perechea Liana Ungur / Corinna Dentoni (România / Italia) a fost eliminată, luni, în primul tur al probei de dublu din cadrul turneului WTA de la Auckland, dotat cu premii în valoare totală de 220.000 de dolari, informează site-ul oficial al competiţiei.

Liana Ungur şi Dentoni au fost învinse în primul tur, cu scorul de 6-3, 6-4, de cuplul Natalie Grandin / Vladimira Uhlirova (Africa de Sud / Cehia), cap de serie numărul 2.

Jucătoarea de tenis Edina Gallovits a fost eliminată la rândul ei, luni, în primul tur al turneului WTA de la Auckland, dotat cu premii în valoare totală de 220.000 de dolari, informează site-ul oficial al competiţiei.

Edina Gallovits a fost învinsă de britanica Anne Keothavong, cu scorul de 6-7(4), 6-4, 6-0. Tot la Auckland, dar la dublu, în primul tur, perechea Simona Halep (România)/Tamira Paszek (Austria) a fost învinsă, cu scorul de 6-2, 6-1, de cuplul Sofia Arvidsson/Marina Erakovic (Suedia/Noua Zeelandă).

Dulgheru, out

Jucătoarea de tenis Alexandra Dulgheru, cap de serie numărul 8, a fost eliminată, luni, în primul tur al turneului WTA de la Brisbane, dotat cu premii în valoare totală de 220.000 de dolari, informează site-ul wtatour.com.

Alexandra Dulgheru a fost învinsă de germanca Andrea Petkovici, cu scorul de 6-3, 6-0, într-un meci care a durat o oră şi opt minute.

SURSA: MEDIAFAX

TECĂU, EXCEPŢIE

Excepţia de la regulă se numeşte Horia Tecău. Perechea Horia Tecău/Robert Lindstedt (România/Suedia), cap de serie numărul 4, s-a calificat în sferturile de finală ale probei de dublu la turneul ATP de la Brisbane, dotat cu premii în valoare totală de 372.500 de dolari, informează site-ul oficial al competiţiei. Horia Tecău şi Robert Lindstedt au învins cuplul Eric Butorac/Jean-Julien Roger (SUA/Antilele Olandeze), cu scorul de 6-7 (2), 7-6 (8), 10-2.

Misiune dificilă pentru Bölöni

Noul antrenor al lui Lens va debuta mâine în „amicalul" cu Borussia Dortmund, însă campionatul se anunţă dur.

Preşedintele clubului, Gervais Martel FOTO: EPA

LENS. Tehnicianul Ladislau Bölöni va debuta la noua sa echipă, RC Lens, miercuri, într-un meci amical cu Borussia Dortmund, liderul campionatului german, informează cotidianul francez L'Equipe.

Meciul dintre cele două echipe va avea loc în Spania, unde RC Lens se află în cantonament până vineri.

Ladislau Bölöni a fost numit, duminică, în funcţia de antrenor al formaţiei RC Lens, în locul lui Jean-Guy Wallemme. El va avea drept obiectiv menţinerea echipei în prima ligă. RC Lens ocupă în prezent locul 19 în clasament.

Tehnicianul Ladislau Bölöni ar fi vrut să-l aibă secund pe Joaquim Preto la noua sa echipă, RC Lens, însă preşedintele clubului francez, Gervais Martel, a decis ca această funcţie să-i revină lui Georges Tournay, informează site-ul lensois.com.

Portughezul Preto este colaboratorul lui Bölöni încă de pe vremea când tehnicianul român pregătea formaţia Sporting Lisabona.

Însă, Martel vrea să se bazeze pe „oameni ai casei" în încercarea de a reuşi menţinerea în prima ligă, astfel că a decis ca Tournay, şeful centrului de formare, să fie ajutorul lui Bölöni. Pentru Bölöni, important este ca jucătorii să lase mândria deoparte şi să formeze o echipă. „Este o perioadă foarte grea. Clubul este într-o situaţie delicată. Trebuie să luăm maximum de puncte în fiecare meci. Mi-ar plăcea să mă duc la culcare în fiecare seară spunând că am făcut totul pentru clubul meu. Atunci voi putea dormi liniştit", a declarat Ladislau Boloni.

SURSA: MEDIAFAX

Meciuri cu miză pentru tineret

ANGLEUR. Naţionala de handbal masculin tineret a României va juca în compania Belgiei, prima partidă din grupa VII de calificare la turneul final al Campionatul Mondial din Grecia, din 2011.

Programul meciurilor este următorul: cu Belgia (7 ianuarie, ora 21.00), Ungaria (8 ianuarie, 17.30) şi Polonia (9 ianuarie, 15.30).

SURSA: MEDIAFAX

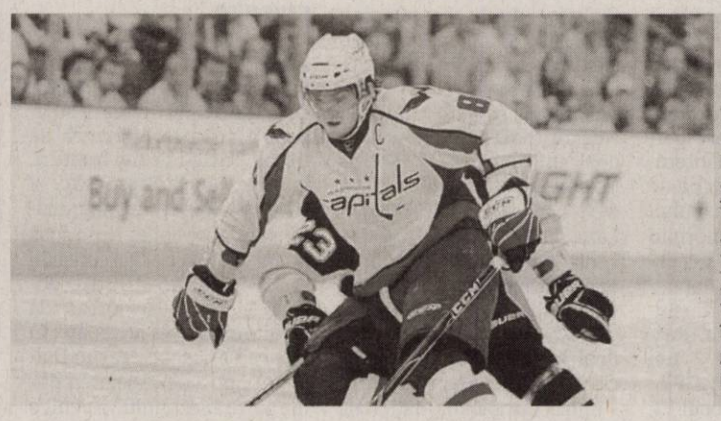

ÎN AER LIBER

68.000 de spectatori au ţinut să asiste la Winter Classic, meciul de hochei în aer liber din NHL, între Pittsburg Penguins şi Washington Capitals (1-3). Arena Heinz Field a fost transformată în doar cinci zile, gheaţa luând locul ierbii. FOTO: LIFE

A ţinut morţiş să revină la gruparea de pe Bega

TIMIŞOARA. Baschetbalistul sârb Rade Dzambici s-a întors la BC Timişoara, după ce în turul diviziei A a evoluat la CSM Bucureşti, urmând să semneze o nouă înţelegere cu gruparea bănăţeană, transmite corespondentul MEDIAFAX.

Directorul sportiv al BC Timişoara, Adrian Vermeşan, a declarat că sportivul sârb este cel care şi-a dorit să revină la formaţia timişoreană. „Rade este cel care şi-a dorit să se întoarcă la Timişoara, aşa că nu va fi nicio problemă în perfectarea actelor. El şi-a încheiat conturile cu CSM Bucureşti. Sper să ne ajute să ne revenim la forma din zilele bune", a spus oficialul timişorean.

Dzambici va fi legitimat în această săptămână, astfel încât sârbul să aibă drept de joc încă din prima rundă a returului, când bănăţenii primesc vizita formaţiei BC Mureş.

BC Timişoara a plecat, duminică, în cantonament la Debrecen, prilej cu care vor juca două partide amicale. Marţi, timişorenii vor întâlni Factum Sport Debrecen, formaţie aflată pe locul al 13-lea (penultimul) în prima ligă maghiară. Sâmbătă, la întoarcere, trupa de pe Bega se va opri la Oradea, pentru un amical cu echipa locală CSM.

Steaua a decis să renunţe la americanul Fortson

BUCUREŞTI. Gruparea masculină de baschet Steaua Bucureşti a renunţat la serviciile fundaşului american Courtney Fortson, pe care l-a înlocuit cu croatul Ivan Tomeljak.

Adus în luna noiembrie a anului trecut, Courtney Fortson nu i-a impresionat atât de mult pe conducătorii stelişti, încât să rămână şi în retur. Participant în Draftul NBA, din vara anului trecut, Fortson a părăsit deja formaţia militară, iar Tomeljak va sosi în lotul condus de conaţionalul său, Niksa Bavecevici. Ivan Tomeljak are 32 de ani şi 1.94 metri, trecând în carieră pe la echipe din Croaţia, Cipru, Germania, Cehia. Tomeljak a semnat cu Steaua un contract valabil până la finalul sezonului în curs.

Alte trei formaţii din Divizia A masculină şi-au completat loturile în primele zile ale anului 2011. BC Elba Timişoara l-a readus pe Rade Dzambici, care a început sezonul la CSM Bucureşti, SCM Craiova pe americanul Tommie Liddell (St. Louis University), ambii fiind conducători de joc, iar BC Perla Harghitei Miercurea Ciuc l-a înregimentat pe pivotul Jonathan Huffman, absolvent al Universităţii din Louisville.

SURSA: MEDIAFAX

Nicolae Turbatu, director FOTO: JA

UVVG deține Carta universitară Erasmus

ARAD. Universitatea de Vest „Vasile Goldiș" din Arad este deținătoarea Cartei universitare Erasmus (EUC). În mod special, EUC permite instituțiilor de învățământ superior să solicite finanțare Erasmus pentru a trimite studenții proprii să studieze în instituții de învățământ superior din străinătat și de a primi la studii, studenți din instituții de învățământ superior din străinătate etc. În plus deținătoarele de Cartă pot aplica pentru ECTS-DS Label printr-un apel specific.

EUC permite studenților din instituții de învățământ superior să efectueze o perioada de studii integrate de 3 până la 12 luni într-o altă țară participantă la program. La sfârșitul perioadei petrecute în străinătate, instituția gazdă pune la dispoziția studentului Erasmus și a instituției sale de origine o foaie matricolă prin care se confirmă că programul convenit s-a încheiat, precum și rezultatele obținute.

Nicolae Turbatu, director al Departamentului de Relații Internaționale din cadrul Universității de Vest „Vasile Goldiș" ne-a declarat că „studenților li se poate acorda un grant pentru a-i ajuta să acopere cheltuielile de transport și inclusiv cheltuielile cu asigurarea legate de perioada de studii în străinătate. Indiferent dacă primesc sau nu un grant, studenții Erasmus sunt scutiți de plata taxelor de școlarizare, înscriere, examen și acces la laboratoare și la bibliotecă în instituția gazdă".

JA-V.F.

„Națională" de Fizică, la Arad

Județul nostru va găzdui în acest an șase ediții naționale ale unor concursuri școlare din care două olimpiade.

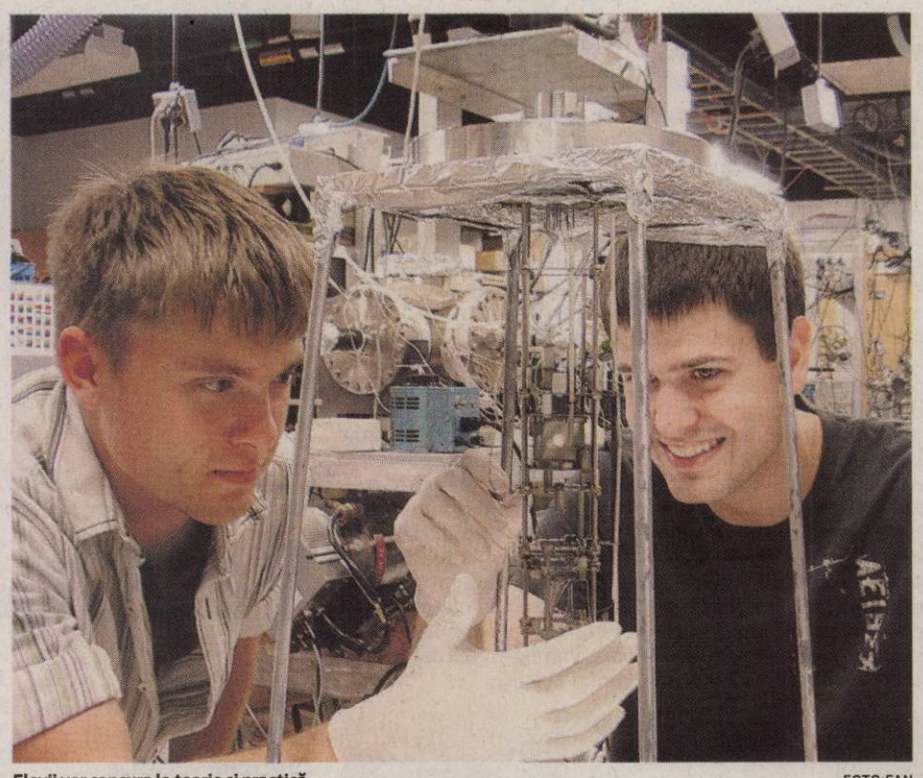

Elevii vor concura la teorie și practică FOTO:FAN

ARAD. „Națională" de Fizică este incontestabil evenimentul școlar cel mai important al acestui început de an. Peste 500 de fizicieni din școli și licee din țară vor fi în perioada 30 ianuarie - 4 februarie în Arad, la faza națională a olimpiadei de fizică. Proba teoretică se va desfășura la Colegiul Național „Moise Nicoară" iar probele practice în laboratoarele C.N. „Moise Nicoară", Liceului Pedagogic, C.N „Elena Ghiba Birta", Colegiului Economic, Gr. Șc. de Industrie Alimentară și ale Școlii Generale nr. 5.

„Este pentru prima dată în istoria acestei olimpiade când faza națională se desfășoară la Arad. Sperăm ca acei care vor veni la noi în oraș să rămână cu amintiri plăcute, căci dincolo de aspectul strict didactic, concurenții sunt musafirii noștri cărora trebuie să le prezentăm orașul, gazda lor vreme de aproape o săptămână", a menționat Ioan Stan, inspector școlar de specialitate la ISJ Arad. Așa încât programul celor mai buni elevi la fizică din țară va include și momente de relaxare cum ar fi participarea la un concert de orgă, vizitarea orașului etc.

Din fericire pentru organizatori, evenimentul s-a bucurat de sprijin material din partea oamenilor de afaceri arădeni care au decis, chiar în aceste vremuri de criză, să sponsorizeze „Națională" de Fizică.

„Ne bucurăm că am găsit înțelegere și bunăvoință din partea lor și vrem să le mulțumim pentru efortul financiar pe care l-au făcut pentru acest eveniment", a punctat inspectorul școlar Stan Ioan. Cazarea elevilor și a profesorilor se va face în internatele școlare din municipiu, iar masa va fi asigurată la cantinele liceelor.

Vor fi alături de copii 50 de profesori însoțitori și alți 50 vor face parte din comisia centrală de evaluare.

JA-M.A.

ALTE CONCURSURI

Aradul va mai găzdui în acest an: Festivalul muzicii, Olimpiada de Matematică, faza națională (cl. V-VI), un concurs național de arte grafice, unul coral și concursul național pentru nevăzători.

La casa memorială a poetei Amalia de Castro, în Padron FOTO: FAN

Cu proiectul „Comenius" până în Spania

Gr. Șc. „Iuliu Maniu" Arad, la întâlnire în cadrul proiectului multilateral Comenius „Europe from Roots" în Padron.

ARAD. Un grup de elevi și profesori ai Grupului Școlar „Iuliu Maniu" din Arad a participat, recent, la prima întâlnire în cadrul proiectului Comenius „Europe from Roots", proiect finanțat din fonduri europene. La întâlnirea de proiect care a avut loc în orășelul Padron - din regiunea Galiția - au participat, alături de reprezentanții școlii gazdă - delegațiile României, Poloniei, Greciei, Italiei și Turciei. Arădenii au fost reprezentați de elevii Paul Halapi (cl. a XI-a C), Adrian Pântea (cl. a XI-a C), Cristian Betegh (cl. a XI-a B) și profesorii Ionuțiu Stelian - directorul liceului, Nicoleta Cociuba - coordonatorul proiectului Comenius, Mirela Stoia și Adina Ghișa.

„Programul propus de către profesorii și elevii spanioli a fost unul variat, instructiv și interesant facilitând comunicarea în limba engleză, însușirea unor cunoștințe despre cultura țării gazdă, cât și promovarea spiritului european - ne spune prof. Adina Ghișa. Activitățile desfășurate au constat pe de o parte în prezentarea unor materiale pregătite de către elevi și profesori pentru această primă întâlnire de proiect, dar, în același timp, elevii au fost implicați și în activități practice: vizitarea școlii, participarea la activități în cadrul orelor de limba engleză, spaniolă și cultură clasică, vizionarea unui film spaniol, turul orășelului Padron organizat prin intermediul unui concurs pe echipe multinaționale. JA-V.F.

> „S-au făcut și prezentări power point susținute de către elevi
> NICOLETA COCIUBA

Corul Katharsis, la Budapesta

BUDAPESTA. ICR Budapesta găzduiește la sediul său - sâmbătă, 8 ianuarie, de la ora 18.00 - primul eveniment din anul 2011, un concert inedit de muzică bizantină, în interpretarea corului Katharsis din Caransebeș, compus din Alin Buliga, Alex Matasă, Andrei Bălan, Andrei Agache.

Corul Katharsis din Caransebeș a luat ființă pe data de 1 septembrie 2006 la inițiativa Preasfinției Sale Lucian Mic, Episcopul Caransebeșului.

Scopul inițial al grupului Katharsis a fost acela de a asigura „confort duhovnicesc", o ambianță care să intensifice trăirea spirituală din timpul actelor liturgice prin muzica psaltică interpretată în stil bizantin. Ulterior, aria activităților pe plan muzical s-a extins prin prezența la diverse manifestări cultural-spirituale bisericești: serate duhovnicești, conferințe etc.

Numele grupului nu este ales în mod aleatoriu. „Katharsis" este un termen care își are originea în Grecia antică și desemnează o purificare a spiritului prin emoția intensă datorată participării la un fenomen artistic. JA-V.F.

2010, un an dificil pentru școli

Tăieri de salarii, comasări și desființări de școli au făcut din 2010 unul din cei mai dificili ani din învățământul arădean.

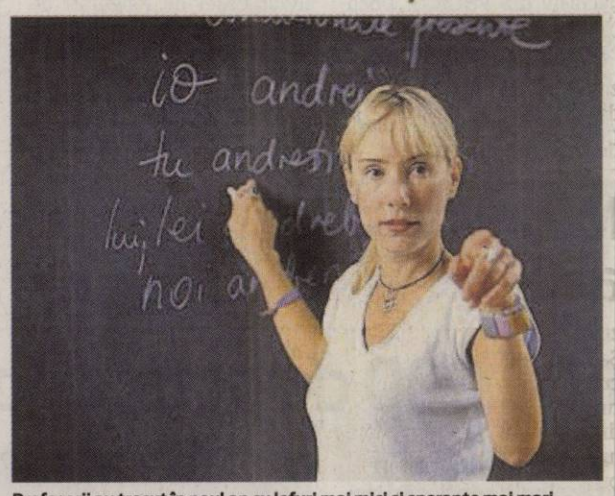

Profesorii au trecut în noul an cu lefuri mai mici și speranțe mai mari FOTO:FAN

ARAD. Anul 2010 pentru învățământul arădean în cifre și date a fost un an al tăierilor. Au fost desființate peste 60 de școli, majoritatea cu clasele I-IV (două cu clasele V-VIII), au fost reduse școlile cu personalitate juridică, de la 186 la 153, și au fost tăiate 320 de norme didactice. Salariile din sistem, ca de altfel în întreg sistemul bugetar, au suferit importante reduceri, atât prin aplicarea Legii 330 și a Ordonanței 1, cât și prin tăierea cu 25% a tuturor salariilor bugetarilor. Per total, potrivit sindicaliștilor, salariile au scăzut cu aproximativ 50% în anul 2010.

Ținta acestor importante modificări, este, potrivit ISJ, „asigurarea unui mediu educațional cât mai bun, a unui mediu competițional dar și de cooperare cât mai adecvat fiecărui elev de școală. Acest lucru înseamnă clase cu efective de elevi corespunzătoare.

Astfel, se poate asigura și finanțarea cheltuielilor de personal, în baza standardelor de cost per elev, stabilite de Guvern", precizează Mirela Aldescu, inspector școlar general.

Tensiuni sociale

Toate aceste modificări au creat tensiuni sociale, proteste, greve care însă nu au avut efectul scontat de sindicate. În momentele cheie, cum a fost examenul național de bacalureatului, profesorii au renunțat în cea mai mare parte la proteste iar examenul s-a desfășurat fără probleme la nivelul județului Arad.

„Reîncadrarea personalului angajat va continua și în anul următor și vom urmări și pe mai departe creșterea calitativă a activității didactice, ca de altfel a întregului proces de învățământ", a punctat Nicolae Pellegrini, inspector școlar general adjunct, referitor la demersurile ce vor fi făcute în noul an calendaristic.

Cum va fi afectat învățământul arădean în 2011, ce modificări vor mai fi aduse rețelei școlare și dacă vor mai fi făcute disponibilizări în sistem, rămâne de văzut.

JA-M.A.

„Studii de Știință și Cultură" la al șaselea an

ARAD. Revista trimestrială „Studii de Știință și Cultură" (www.revista-studii-uvvg.ro), editată de Universitatea de Vest „ Vasile Goldiș" din Arad, clasificată de CNCSIS în categoria B+, este indexată în patru baze de date internaționale (BDI): CEEOL din Frankfurt, Germania; EBSCO Publishing, SUA; Index Copernicus International, Varșovia, Polonia și DOAJ, Lund University, Libraries din Suedia.

Anul trecut, al șaselea an de apariție neîntreruptă, au publicat în revista „Studii de Știință și Cultură", pe lângă autori de la Universități din România, și cercetători din Franța, Ungaria, Serbia, Anglia, SUA, Argentina, Suedia, Slovacia, Republica Moldova.

JA-V.F.

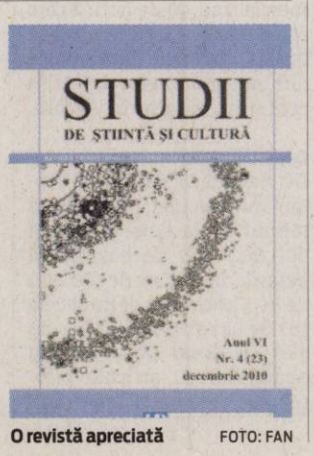

O revistă apreciată FOTO: FAN

Cine vinde, plăteşte

Costul unui certificat energetic pentru locuinţă este între 2,3 şi 5 euro pe metru pătrat.

ARAD. Toţi cei care vor să-şi vândă sau să-şi închirieze locuinţa au nevoie, începând cu acest an, de certificatul energetic al casei sau al apartamentului. Teoretic nu poţi să închei tranzacţia fără acest certificat dar, în lege nu sunt stipulate sancţiuni pentru cei care vând fără a-l deţine. Certificatul va indica cât de mare consumator de energie termică şi electrică este apartamentul pus în vânzare. Precum maşinile de spălat sau orice alt obiect electrocasnic, casele vor fi încadrate în categorii: A, B, C ,D, E, F şi G, în funcţie de consum. Cele mai bine izolate şi care au pierderile de căldură cele mai mici şi implicit cheltuieli mai reduse vor fi în primele categorii, iar cele cu pierderi mari vor fi în clasele energetice mai puţin norocoase. La negocierea preţului locuinţei, acest certificat poate deveni un atuu fie pentru cumpărător, care poate cere scăderea preţului sau pentru vânzător, în cazul locuinţelor sus plasate.

Peste 30 de auditori

Certificatele sunt întocmite la cerere de către auditorii energetici acreditaţi, la nivelul judeţului Arad fiind înregistraţi în acest moment 32 de persoane. Lista lor poate fi furnizată de notari sau, în unele cazuri, de agenţiile imobiliare. Păiş Luca, unul dintre auditorii arădeni ne-a declarat „Costul unui audit energetic este între 2,3 şi 5 euro pe metru pătrat. Plătesc puţin mai mult cei care au apartamentele situate la parter sau la ultimul etaj unde sunt necesare calcule suplimentare. Certificatul se eliberează în 2, 3 zile după înregistrarea datelor", a precizat Păiş. **JA-M.A.**

Blocurile vechi, cele mai friguroase FOTO: JA

Poiana Braşov, singurul „lux" al aleşilor FOTO: FAN

Vacanţă de criză pentru aleşi

Parlamentarii arădeni şi-au petrecut sărbătorile şi îşi continuă vacanţa acasă.

ARAD. De Crăciun şi de Revelion, parlamentarii arădeni nu s-au înghesuit la excursii în ţară şi cu atât mai puţin prin ţări exotice, preferând să se distreze în familie sau împreună cu prietenii apropiaţi, la restaurant. Doar liberalul Mihai Calimente a petrecut noaptea dintre ani la Szeged, în Ungaria, unde, ne-a spus, au fost numai români. Nici în vacanţa parlamentară, care va dura până pe 01 februarie, aleşii arădeni nu au de gând să plece pe undeva, doar senatorul Ovidiu Marian având programată o săptămână la Poiana Braşov, împreună cu familia, iar deputatul Lucian Tipei tot acolo, însă doar cinci zile. Deputatul Adrian Nitu spune că va avea o vacanţă activă, fiind prezent în fiecare zi la cabinet, la audienţe. Ieri, de exemplu, trei arădeni au venit la el cu diverse probleme. Dealtfel, toţi parlamentarii au programată activitate - mai intensă sau mai lejeră - la birourile parlamentare.

Arad- Bucureşti

Iustin Cionca are în plan să se distreze cu juniorul, la săniuş, iar pe 11 ianuarie va avea prima deplasare la Bucureşti, pentru o întâlnire cu o delegaţie a Republicii Corea. Va mai avea de făcut un drum la Bucureşti, la întrunirea grupului parlamentar, pentru fixarea priorităţilor legislative şi a strategiei. În rest, Cionca vrea să aibă întâlniri cu toţi primarii din colegiul său, mai întâi cu cei ai partidului, iar apoi şi cu cei de altă culoare politică, pentru a identifica nevoile stringente ale comunităţilor locale, susceptibile de a fi rezolvate.

Şi liberalul Mihai Calimente va face mai multe călătorii la Bucureşti, fie pentru întrunirea Comisiei de apărare, fie pentru a răspunde invitaţiilor de a participa la diferite emisiuni de televiziune. **JA-S.T.**

Peste 11.000 de arădeni au solicitat cardul european

ARAD. În cursul anului 2010, la sediul Casei de Asigurări de Sănătate (CAS) Arad, au fost depuse 11.217 cereri pentru obţinerea cardului european de asigurat. Au fost eliberate 11.187 carduri pentru solicitanţii care îndeplineau condiţia legală de a avea plata contribuţiei la Fondul Naţional Unic de Asigurări Sociale de Sănătate (FNUASS) achitată la zi.

Cardul se eliberează gratuit, costul său fiind suportat exclusiv din FNUASS. Documentele necesare eliberării cardului european de asigurat sunt: cerere tip (se găseşte la sediul CAS sau pe site-ul www.casar.ro), carte/buletin de identitate, certificat de naştere (doar pentru minorii sub 14 ani), dovada calităţii de asigurat (adeverinţă de salariat, talon pensie, alt act specific, după caz).

Cardul este livrat asiguratului, personal, prin poştă, ca scrisoare recomandată simplă, în termen de şapte zile lucrătoare de la data transmiterii solicitării la tipărire a acestuia. Dacă titularul cardului nu este găsit acasă (în intervalul orar specificat în cerere), documentul va fi livrat Casei de Asigurări de Sănătate, de unde poate fi ridicat pe baza actului de identitate.

Posesorii cardului european de asigurat beneficiază de servicii medicale acordate în regim de urgenţă sau de alte servicii care devin necesare pe parcursul şederii temporare într-o altă ţară. **JA-D.D.**

↑ UŞOARĂ CREŞTERE

Numărul cardurilor europene de asigurat eliberate arădenilor în cursul anului 2010 (11.187) este în uşoară creştere (aproximativ 7%) faţă de 2009, când s-au eliberat 10.465 carduri.

Cardul european de asigurat este valabil şase luni FOTO: FAN

COMENTARIUL ZILEI

Simion Todoca

Înapoi la lista de partid !

Motivaţia pe care o dă Curtea Constituţională a României pentru respingerea sesizărilor legate de modificările Regulamentului Camerei Deputaţilor deschide, practic, larg, porţile migraţiei politice. CCR spune că parlamentarul ales prin vot uninominal nu reprezintă nici partidul pe listele căruia a candidat, nu reprezintă nici măcar alegătorii din colegiul în care a fost ales, ci are un mandat naţional. Drept urmare, poate să plece liniştit la ce partid vrea sau poate să înfiinţeze el un partid care, culmea, devine partid parlamentar, fără ca măcar să participe la alegeri. Aşa a devenit UNPR-ul, aşa poate să devină partidul lui Laszlo Tokes sau partidul lui Dan Diaconescu sau oricare alt partid pe care se gândeşte să-l înfiinţeze nu ştiu care mafiot destul de avut ca să cumpere parlamentari de la partidele care au ajuns acolo după ce au trecut examenul alegerilor parlamentare.

> schimbarea majorităţii iniţiale ar trebui să oblige la alegeri anticipate

Aberaţia este atât de cruntă încât stai şi te cruceşti când vezi cum pot onorabilii judecători de la Curtea Constituţională să răstălmăcească Legea legilor, Constituţia, care prevede clar că niciun partid nu poate accede în Parlament decât dacă a participat la alegeri şi a îndeplinit pragul şi coeficientul electoral. Parcă am fi într-o ţară bananieră în care cei care au puterea fac absolut tot ce le trece prin cap, fără să li se poată împotrivi cineva.Tot timpul, după revoluţie, cei care au ajuns la putere au făcut legi care să servească puterii, crezând că, prin ele, se vor perpetua la putere, dar acum chiar s-a ajuns la limita ridicolului. Însă, dacă, acum, guvernanţii pot să facă tot ce vor, în cea mai mare parte este vina celor care au fost la putere înaintea lor, pentru că ei au dat puterii, în general, pâinea şi cuţitul.

Struţocămila aşa zisului vot uninominal a fost cea care a permis aberanta interpretare a CCR, iar dacă sistemul se va menţine va rezulta un adevărat haos, pe parcursul unui mandat parlamentar putând să dispară inclusiv partidul care a câştigat alegerile, în locul lui apărând altul, alcătuit din parlamentari cumpăraţi. Este clar că o asemenea situaţie nu mai poate fi tolerată, iar revenirea la listele de partid nu este departe.

simion.todoca@informmedia.ro

600.000 de petarde confiscate de poliţişti

Pregătiri de noul an în afara legii: confiscări de petarde şi dosare penale pentru cei care vindeau articole pirotehnice.

ARAD. Pregătiţi „cum trebuie" de Revelion. Poliţiştii arădeni au descoperit, în ultimele zile, cantităţi substanţiale de materiale pirotehnice aduse pe piaţă de arădeni şi nu numai. În cadrul acţiunilor zilnice organizate pentru combaterea comerţului ilicit cu materiale pirotehnice, au fost prinse mai multe persoane care vindeau astfel de produse. Astfel, poliţiştii din cadrul Serviciului Arme, Explozivi şi Substanţe Periculoase au depistat în piaţa Mihai Viteazul două femei, ambele din Arad, care aveau asupra lor 40 de cutii (pocnitori) de articole pirotehnice, fără a avea acest drept. De asemenea, poliţiştii din cadrul Biroului de Ordine Publică au prins în aceeaşi piaţă doi tineri de 17 şi 23 de ani, din Agrişul Mare, care comercializau 40 de cutii a câte 60 de bucăţi şi o cutie a 100 de bucăţi materiale pirotehnice din categoria celor interzise conform legislaţiei în vigoare.

Nu au mai reuşit să-şi vândă artificiile FOTO: FAN

Captură mare

De asemenea, în cursul săptămânii trecute, poliţiştii au reţinut de la două persoane 600.000 (167 de baxuri) de petarde, în valoare de 180.000 de lei. Cei care au deţinut cele 167 de baxuri de petarde s-au ales cu dosar penal pentru operaţiuni cu articole pirotehnice efectuate fără drept. **JA - I.C.**

Firmă specializată în curățenie angajează ȘEF ECHIPĂ CURĂȚENIE și PERSONAL PENTRU CURĂȚENIE în centrul comercial Real.
Salariul net 750 - 600 RON + 10 bonuri de masă.
Relații tel: 0729.005.137; 0722.763.974.
(H-667639)

AP.2 CAMERE-ARAD

• **Cumpăr apartament** 2 camere. Plătesc pe loc!!! Telefon 0744.849.390. 667579

AP.3 CAMERE-ARAD

• **Apartament 3** camere, Micălaca- Mioriței, etaj 2, amenajat, garaj, 36.000 Eur, 0744.849.390. 667575

AP.4 CAMERE-ARAD

• **Vând ap.** 4 camere, etaj 3/4. Telefon 0744.552.081.Orele 08.00- 17.00. 647091

• **Vând apartament** 4 camere mobilat, etaj 1, Z- uri(UTA). Preț negociabil. Tel. 0744.764.570. 667675

AP.5 CAMERE-ARAD

• **Apartament 5** camere, 205 mp, parter (lângă Hotel Continental), 68.000 Eur, 0257/228411. 667573

APARTAMENT LA CASĂ

• **Vând apartament** la casă str. Episcopiei, 85 mp, telefon 0742.325.067. 668218

CASE-ARAD

• **Vând casă** în Arad, str. Poetului nr. 7. Tel: 0723.268.195, 0751.716.399. 668220

CASE DE VACANTA-ALTE JUDETE

• **Case și** terenuri- intravilan BATTONYA, ieftin, toate utilitățile, PersoanăFizică, 0722- 257409. 655515

SPATII COM-ARAD

• **Spațiu comercial,** E. Varga (lângă B- dul Revoluției), 80 mp, 2 băi, 76.000 Eur, 0744.849.390. 667607

• **25.000 mp** Zona- Industrială PECICA-TURNU, front- stradal- dublu, Proiect HALE, 0722- 257409. 655507

TERENURI LOCAL

P.F.Vând locuri de casă în Arad,400-560mp cu CF,toate utilitățile.Telefon 0745.350.576. 657939

TERENURI JUDET

• **Vând loc** de casă în Șiria, 1310 mp, telefon 0740.348.978. 665198

• **Vând loc** de casă, Vladimirescu, str. 8, utilități incluse, ST- 918 mp, FS- 20 ml. Tel. 0742.140.457, 0357/809677. 667686

IMOBILE CHIRII

• **Închiriez apartament** 2 camere, Podgoria, mobilat modern, utilat complet, toate facilitățile. 0740.012.987.

• **Închiriez apartament** cu o cameră, cu toate utilitățile. Tel. 0748.214.780. 667394

• **Închiriez apartament** 2 camere, Confecții, mobilat, utilat, decomandat, îmbunătățit. Telefon 0742.140.457, 0357/809677. 667685

• **Închiriez apartament** 2 camere decomandate, mobilat și utilat modern, în P- ța Spitalului cu garaj opțional, 180 euro+ 20 euro garajul+garanție 1 lună. 0741013634. 668215

• **Închiriez casă** 2 camere, mobilată, Micălaca, 100 euro. 0728.700.502. 665197

• **Închiriez garsonieră** Micălaca, mobilată, gresie, faianță, 100 euro+garanție, telefon 0751.652.384. 664090

• **Închiriez garsonieră** confort I, termotecă pe gaz, renovată, termopane, mobilată, str. Poetului P 3, etaj 1. Informații telefon 0745.971.178, 0744.658.531. 667371

• **Caut colegă** de apartament cameră liberă, intrare separată, mobilată, bloc ultracentral, aproape de licee. Tel: 0257.267.420, 0770.366.457. 668210

SPATII COM-ARAD

• **Închiriez hală** 1000mp în Parcul Industrial Uta. Telefon 0721.288.570. 667643

TEREN-JUDETUL ARAD

• **Cumpăr teren** agricol raza municipiului. Informații: 0751.857.333. 659039

OFERTE LOCURI DE MUNCA

• **Angajăm asistentă** medicală pentru cămin de bătrâni, Micălaca. Telefon 0743.172.755. 667678

• **Angajăm muncitori** în construcții. Informații: 0728.116.407. 667569

• **Angajăm personal** pentru locul de joacă din Gemi Center. ☎0744.617.998. 667576

• **Angajăm sudori,** asigurăm transport și bonuri masă. Telefon: 0727.703.377. 664092

• **Angajez barmană.** Salar 700 lei. Telefon 0722.432.133. 667652

• **Angajez barmană,** prezentabilă, maxim 30 ani, drăguță, pentru bar- centru, 0741.150.246. 667338

• **Angajez persoană** pentru îngrijit bătrână imobilizată, nevoie 1 oră/zi. Informații: 0724.380.443. 668214

• **Club central** angajează barman și ospătară. Relații la telefon 0758.070.643. 667682

• **Firmă transport** angajăm șoferi TIR. C.V.-ul se depune pe Egalității nr.31. 665902

• **Sală de** jocuri angajează operator jocuri, barmane, femei de serviciu și hostes, 0726.034.868. 667370

PRESTARI SERVICII

• **A Acord** Garanție 2 ani reparații mașini spălat, 0744.241.398, 0357/401569,0257/259146. 663120

www.romjob.ro
PORTAL NATIONAL DE LOCURI DE MUNCĂ

CONSTRUCȚII

• **Vând lemne** foc tăiate, crăpate, esență tare. Tel. 0721.592.572, 0257/278338. 665876

• **Vând pavaj,** borduri. Ofertă sărbători 25% discount. Tel. 0724.391.074, 0257/259296. 657943

ELECTRONIC PLUS

• **VÂND lăzi, congelatoare, combine, mașini spălat 350- 550 lei, vitrine frigorifice, anvelope. www.madona.ro Rate angajaților, pensionarilor vârstă- boală, ☎0769.005.400.** 8694

TRACTOARE

• **Vând tractor** U650 stare foarte bună motor reparat cota R2, preț negociabil. Tel: 0257/327.736, 0723.369.321. 665923

DIVERSE

• **Cumpăr caroserii** pentru fier vechi, fier vechi, calorifere, cupru, aluminiu, radiatoare, motoraşe electrice defecte, alamă, neferoase orice fel. Ofer preț bun. Baterii auto+ pene vechi și noi. Tel. 0757.162.854. 667415

• **Cumpăr cupru- 22,** alamă- 12, aluminiu- 4, radiator, alamă- 10, baterii- 2, pene, 0748.607.706. 667557

• **Cumpăr cupru- 22,** alamă- 12, aluminiu- 4, radiator alamă- 10, baterii- 2, pene, 0748.912.117. 667601

• **Cumpăr fier** vechi, radiatoare, motoraşe, baterii auto, aluminiu, cupru- 20 lei, alamă, argint/(pastile). Telefon 0754.490.435. 667540

• **Cumpăr mobilă** lemn curbat, argintărie pentru topit, cărți porțelanuri vechi. 0744.203.945. 668211

• **Cumpăr pene** vechi- noi, fier vechi, caroserii. Preț convenabil. Tel. 0745.983.893 667440

• **Vând baloți** trifoi, producția 2010. Informații telefon 0745.139.397. 667363

Program publicitate: pe B-dul Revoluției, nr. 81 luni-vineri: 8.00-18.00, duminică: 9.00-13.00, pe Poetului 1C (hala 36) luni-vineri: 9.00-16.00.

EXPERȚI ÎN IMOBILIARE
romimo.ro
PIAȚA DE IMOBILIARE A ROMÂNIEI

INFORM MEDIA

INFORM MEDIA, editorul cotidianelor Jurnal Arădean și Arad Expres, parte a grupului multinațional Inform Media, care își desfășoară activitatea în domeniul presei locale tipărite

CAUTĂ

Distribuitori de presă (în cutii poștale) pentru zona Boul Roșu.

Cerințe:
Seriozitate;
Dinamism;
Conștiinciozitate.

Se oferă:
Salar atractiv;
Timp de lucru 2 ore.

Informații suplimentare la telefon:0257/228.586 sau 0728.284.737, de luni până vineri între orele 09 și 17.

EVIDENȚIAZĂ-TE!

Talon valabil până în 31 martie 2011

Text: **DATA apariției:**.....

.....

.....

.....

.....

.....

.....

.....

Date personale:

Nume şi Prenume:

Telefon:

Buletin de identitate:

TALON + PREȚUL CATEGORIEI AFERENTE

Anunțurile se preiau zilnic, la ghişeu, până în ora 16^{00}, după această oră, se pot prelua doar prin intermediul sistemului online de preluare al anunțurilor disponibil pe www.jurnalaradean.ro . Anunțurile de mică publicitate din Jurnal Arădean se publică pe baza talonului din ziar
Redacția nu își asumă responsabilitatea pentru conținutul anunțurilor de mică publicitate!

JURNAL ARĂDEAN

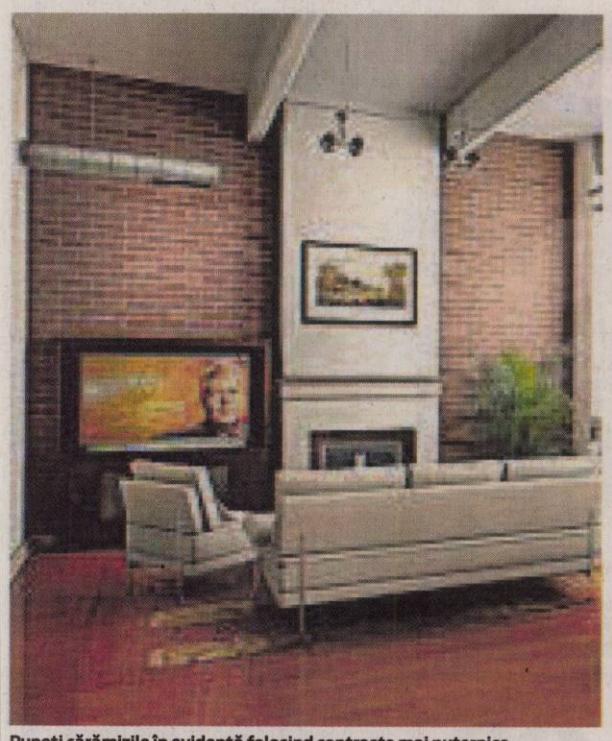

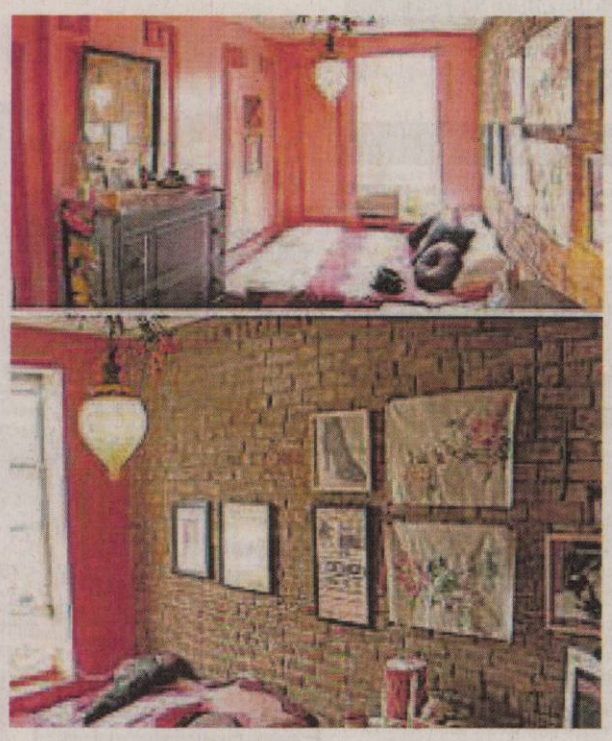

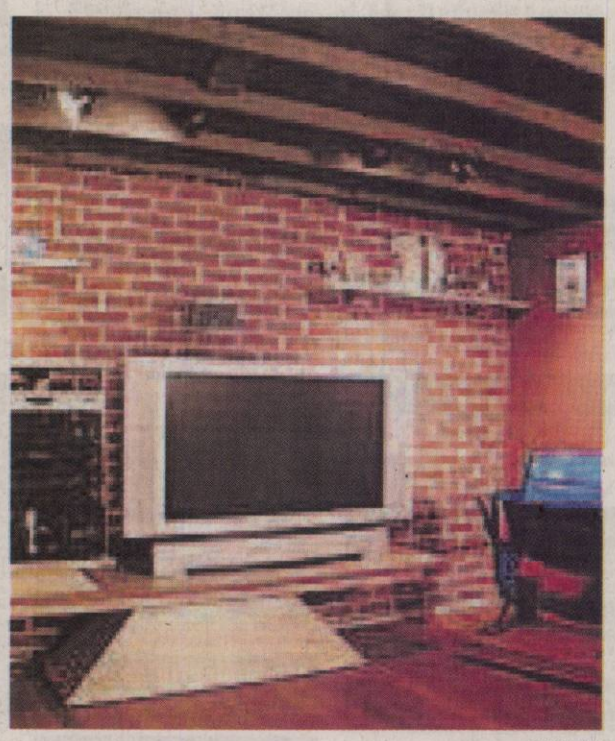

Puneţi cărămizile în evidenţă folosind contraste mai puternice

FOTO: FAN

Culorile şi cărămida în amenajările interioare

Cărămida poate fi folosită în amenajarea interioară chiar şi în cazul folosirii unor culori mai sofisticate.

ARAD. În mod tradiţional cărămida este un material care se foloseste în exteriorul clădirilor, la placarea faţadelor, a gardurilor, la realizarea teraselor. În interior acest material se foloseşte cel mai adesea fie la placarea întregii zone care înconjoara şemineul, fie doar pentru realizarea unor rânduri decorative. Cu toate acestea cărămida klinker poate fi folosită în amenajarea interioară a spaţiilor chiar şi în cazul folosirii unor scheme de culori mai sofisticate. Adaugarea unor camere la locuinţa dumneavoastră sau redecorarea locuinţei vă poate pune în faţa opţiunii de a folosi klinkerul în amenajarea spaţiilor interioare. Funcţionalitatea decorativă a cărămizii în cadrul unei scheme de culori depinde. Culoarea este cea care decide crearea un interior rustic, confortabil sau a unuia deprimant, întunecos. Culoarea cărămizilor klinker este dată de componenta materiei prime dar şi de procesul de fabricaţie. Culorile variază de la culori deschise alb, galben, piersică până la gri şi negru trecând prin nuanţe de roşu şi violet. Trebuie să selectaţi culoarea zidurilor în conformitate cu nuanţele cărămizilor. Determinaţi culoarea de bază a căramizii şi trataţi-o ca şi cum aţi trata orice culoare de zugraveală, covor sau material utilizând cercul culorilor ca şi ghid pentru a alege nuanţele de culori care se armonizează.

Culori

Klinkerul cu nuanţe de piersică şi roşu deschis se complementează cu nuanţe de fildes, verde, şi galben deschis. Klinkerul gălbui se combină în mod atractiv cu culori neutre ca şi nuanţele calde de maro sau cu nuanţele reci de gri. Cărămizile în nuanţe pământii le puteţi împleti cu nuanţe de gri. Va trebui să decideţi dacă doriţi să accentuaţi sau să minimizaţi rolul cărămizilor în schema decorativă. Puneţi cărămizile klinker în evidenţă folosind contraste mai puternice între culoarea cărămizii şi culoarea pereţilor apropiaţi.

Inseraţi nuanţa cărămizii în alte zone a camerei, la materialele şi accesoriile folosite la decorarea camerei. Mai degrabă selectaţi o nuanţă neutră a culorii cărămizii decât să încercaţi să contracaraţi influenţa dominatoare a cărămizilor întunecate prin aplicarea unei culori mai deschise pereţilor adiacenţi, din moment ce acest lucru va face numai să sublinieze şi mai mult cărămida. Un spaţiu poate părea apasător dacă pereţii sunt cel mai închis element din camere. Puteţi preveni acest lucru incluzând în amenajare un element decorativ mai închis decât pereţii. În concluzie, se poate crea un spaţiu unitar şi armonios prin folosirea cărămizilor klinker în amenajarea camerelor, amenajare care cu siguranţă va avea o notă de originalitate şi căldură.

Iluminatul de sărbători, în stilul casei

Este bine să păstraţi aceeaşi linie în consistenta iluminatului cu stilul casei.

ARAD. Sunt multe opţiuni şi oportunităţi precum şi câteva linii şi trucuri de urmat pentru a realiza un iluminat simplu dar creativ pe perioada sărbătorilor.

Lumini

Folosirea luminii se poate face atât pentru interiorul cât si exteriorul casei. Cele mai folosite culori sunt roşu, verde, alb, albastru, iar lumina generată poate fi şi o combinaţie a acestor culori. Mai mult, instalaţiile de iluminat de Craciun pot fi folosite în diferite părţi ale casei pentru a accentua unele zone. De exemplu, becurile în forma de lumânare pot fi folosite la decorarea interiorului geamurilor.

Este bine să păstraţi aceeaşi linie în consistenta iluminatului cu stilul casei. De exemplu, o casă aranjata cu forme de turta dulce se potriveste bine cu corpuri de iluminat în forma de turturi de gheata sau ghirlande. La instalarea corpurilor de iluminat este indicat să urmăriţi arhitectura şi liniile casei. Dacă iluminatul arhitectural al casei este staţionar, atunci puteţi decora arbuştii casei cu ghirlande sau mici beculeţe. Este recomandat să nu folosiţi foarte multe de acest gen pentru a evita o supraîncărcare, iar ce este prea mult, strică. Menţineţi un echilibru între iluminatul casei, arbuştilor şi iluminatul solului. De exemplu, dacă iluminaţi arbuştii sau copacii din partea stângă, veţi fi nevoiţi să generaţi un iluminat şi din partea dreaptă. Luminile arată întotdeauna bine dacă înălţimea este variată. Încercaţi, deci, săîncadraţi un iluminat pentru sol, unul de înălţime medie şi altul cu corpuri pentru înălţime mare.

ACVARIUL

În functie de buget există oferte de acvarii de la cele de câteva zeci de lei, de dimensiuni reduse, şi până la acvarii supradimensionate, de câteva zeci de metri cubi, în care instalaţiile de aerisire şi hrănire pot asigura supravieţuirea a zeci de familii.

FOTO: FAN

DECESE

Cu durere în suflet anunţăm încetarea din viaţă după o lungă şi grea suferinţă a celui care a fost fiu, frate şi unchi

NEMETH LADISLAU,
în vârstă de 58 ani.

Înmormântarea va avea loc miercuri, 5 ianuarie 2011, ora 14,00 la cimitirul Eternitatea. Dumnezeu să-l odihnească!

Familia îndoliată

Cu nemărginită durere în suflet anunţăm decesul celui care a fost soţ, tată, bunic, socru, frate, unchi,

TOTH ŞTEFAN,
la vârsta de 62 ani.

Înmormântarea va avea loc în 05.01.2011, ora 14.00, la Cimitirul Eternitatea. Dumnezeu să-l odihnească!

Familia îndoliată

Cu adâncă durere în suflet anunţăm încetarea din viaţă, după o lungă şi grea suferinţă, a scumpei noastre mamă şi bunică, distinsa profesoară

CRISTEŢIU PAULA.

Înmormântarea va avea loc astăzi, 4 ianuarie 2011, orele 11:00, de la capela cimitirului Pomenirea. Dumnezeu să o odihnească în pace!

Familia îndoliată

Cu durere în suflet anunţăm încetarea din viaţă a scumpei noastre mamă, soacră, bunică şi străbunică

GALI ELISABETA.

Înmormântarea va avea loc astăzi, 4 ianuarie 2011, ora 12:00, de la capela cimitirului Pomenirea.

Cu sufletele îndoliate fiul Gali Alexandru cu familia

Cu nemărginită durere în suflet anunţăm decesul celui care a fost iubitul nostru soţ, tată şi bunic

PETRU BUN,
la vârsta de 73 ani.

Dumnezeu să-l odihnească în pace! Înmormântarea va avea loc Astăzi, 4 Ianuarie 2011, orele 13.00, la Cimitirul Eternitatea (Uta).

Familia îndoliată

Cu nemărginită durere anunţăm că o inimă bună a încetat să bată şi sufletul iubitului nostru tată, socru şi bunic

NICOLAE POPA,
din Cermei,

s-a ridicat la cer la vârsta de 91 de ani. Pentru tot ce a însemnat pentru noi, pentru dragostea cu care ne-a înconjurat îl vom păstra mereu în amintirile noastre. Dumnezeu să-i dea odihnă veşnică! Funeraliile vor avea loc miercuri, 5 ianuarie a.c., ora 12, de la domiciliul din Cermei nr. 72, la cimitirul din localitate.

Veşnic îndureraţi, fiica Lenuţa, ginerele Nicu şi nepotul Nicuşor-Dănuţ

CONDOLEANŢE

Împărtăşim marea durere a nepotului şi verişorului Nemeth Iosif, în aceste momente grele la despărţirea de fratele său

NEMETH LADISLAU.

Dumnezeu să-l odihnească!

Familia Rotariu

Mulţumim tuturor celor care prin prezenţă coroane şi flori ne-au fost alături în momentele de grea încercare pricinuite de decesul celui care a fost fiu şi frate

OBERKNEZ DAN.

Familia îndoliată

Suntem alături de verişoara şi mătuşa noastră Sanda, acum când se desparte pentru totdeauna de iubita sa mamă, distinsa

profesoară
PAULA CRISTEŢIU

suflet nobil de o nemărginită bunătate. Fie-i ţărâna uşoară şi memoria binecuvântată!

Familiile Hoară şi Ardelean

Compasiune şi înţelegere pentru prietenii şi naşii noştri Ovidiu şi Zina, la momentul despărţirii de un membru drag al familiei.

Fam. Berari Sorin şi Daciana

Rămas bun şi odihnă veşnică, după lunga ta suferinţă, draga noastră verişoară şi mătuşă

LITA CRISTEŢIU.

Nu te vom uita niciodată!

Familia Barbeş - Luci şi copiii

Suntem alături de familia Bun în încercarea grea pricinuită de trecerea la cele veşnice a celui care a fost

PETRU BUN.

Dumnezeu să-l odihnească în pace!

Familia Negruţ: Ghiţă, Nicolae şi Terezia

Mulţumim tuturor celor care au fost alături de noi la dureroasa despărţire de cel care a fost soţ şi tată

PURICE PETRU.

Familia îndoliată

Lacrimi şi flori pe mormântul celei care a fost

SZŐKE (NS.BAN) LILIANA
din Conop,

prietena şi finuţa noastră. Dumnezeu să te ridice la îngeri!

Naşii Vintilă Mihai, Liliana şi Cristian

Mulţumim din suflet celor care ne-au fost alături la despărţirea de dragul nostru soţ, tată şi bunic

MAIOR(R) IOAN PURDEA.

Familia îndoliată

Suntem alături de familia Toth în greaua încercare pricinuită de decesul vecinului nostru

TOTH ŞTEFAN.

Asociaţia de Proprietari str. Roşiori Bl. R6

Suntem alături de colega noastră Marioara Sabou la marea durere pricinuită de decesul mamei. Sincere condoleanţe!

Colegii de la Bibiloteca Judeţeană A.D. Xenopol Arad

COMEMORĂRI

O lumânare aprinsă, flori, lacrimi pe mormântul tău la împlinirea a 4 ani de când ne-ai părăsit, scumpa noastră

MARGA MIC.

Dumnezeu să te odihnească în pace! Noi nu te vom uita niciodată.

Familia în veci nemângâiată

A trecut primul Crăciun fără mama noastră

MOTORCA ECATERINA

care Astăzi ar fi împlinit 81 de ani. Ne adunăm cu toţii, copii, nepoţi şi strănepoţi, să sărbătorim împreună. Acum avem doar mormântul rece o cruce unde să punem flori şi o lumânare. Amintirile, dorul şi lacrimile de pe obraji ne amintesc cât de grea e despărţirea şi cât de mult ne lipseşte. Mămică în loc de La Mulţi Ani noi spunem Dumnezeu să te odihnească în pace!

Tăticu, Neli, Pupi şi Fănel.

Lacrimi dor şi suferinţă ai lăsat în urma ta/ Nişte suflete rănite care nu te pot uita. Aprindem o lumânare şi aşezăm un buchet de amintiri dragi pe mormântul celui care a fost

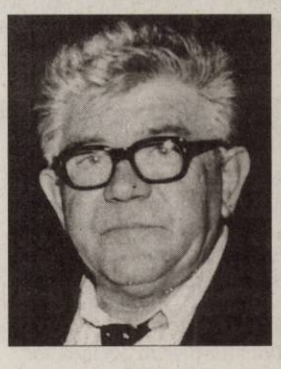

ALEXANDRU MICLE

care a trecut în nefiinţă în urmă cu 12 ani.

Soţia cu copiii

Preluarea anunţurilor pentru următoarea zi se face până la ora 15.00 la ambele sedii, cu excepţia anunţurilor de deces, care se primesc până la ora 18.00, la sediul din Bd. Revoluţiei 81 .

Anunţurile de deces se publică GRATUIT!

Publicitate 0257-210.775

Cuplu de Hollywood FOTO: EPA

Regizorul Tim Burton sforăie

LOS ANGELES. Cuplul format din Tim Burton, care va regiza „Familia Adams", și actrița Helena Bonham Carter trăiește în case separate, dar alăturate. Actrița a luat această decizie pentru că soțul sforăie și refuză să se opereze, scrie publicația franceză Voici. Într-un interviu apărut în Daily Mail, actrița explică: „Oamenii ne privesc ca pe o pereche bizară, cu tuneluri între case... Suntem un cuplu normal, iar viața noastră sentimentală s-a îmbunătățit mult de când trăim separat". **SURSA: AGERPRES**

CLIPUL ZILEI

Cum să nu câștigi

Un concurent la 100 de metri garduri observă că nu poate câștiga tradițional, sărind peste garduri, și se gândește să treacă direct prin ele. El le spulberă pe toate în încercarea de a ajunge primul la linia de sosire dar se împiedică și se lovește.

Vezi **http://www.aradon.ro/cum-sa-nu-castigi-o-cursa-cu-obstacole/news-20110103-03325620**

ABBA s-ar putea reuni

LONDRA. Grupul ABBA ar putea să se reunească și „ar putea să cânte împreună" pentru prima oară în ultimii 30 de ani, cu ocazia unui concert unic, a declarat Agnetha Faltskog, unul dintre cei patru membri ai grupului suedez, citată de femalefirst.co.uk.

Agnetha Faltskog, fosta membră a grupului ABBA, alături de Anni-Frid Lyngstad, Bjorn Ulvaeus și Benny Andersson, a confirmat faptul că i-ar face plăcere „să vorbească" cu foștii ei colegi de trupă despre posibilitatea de a susține un concert unic, în ciuda precedentelor ei declarații, în care afirma că nu dorește să reînvie trecutul.

Ajunsă la vârsta de 60 de ani, artista suedeză a declarat: „Ar fi distractiv să ne întâlnim cu toții, să vorbim despre

Agnetha Faltskog FOTO:EPA

vremurile de demult și poate chiar să cântăm împreună. Nu vom susține turnee precum Rolling Stones și ca alte trupe vechi. Însă cred că vom fi cu toții de acord pentru un concert unic, organizat, poate, în scopuri caritabile". Agnetha a lansat trei albume solo după destrămarea grupului ABBA. **SURSA: MEDIAFAX**

Jules Verne în versiune 3D

LOS ANGELES. Regizorul David Fincher urmează să realizeze adaptarea pentru marele ecran a romanului lui Jules Verne „20.000 de leghe sub mări", în varianta 3D, informează nme.com. Regizorul a declarat că realizează filmul pentru compania Disney.

Totuși, Fincher a spus că se îndoiește că adaptarea pentru marele ecran a cărții semnate de Jules Verne va fi următorul său proiect, el fiind ocupat cu ecranizarea, în limba engleză, a romanului lui Stieg Larsson „Fata care s-a jucat cu focul", film care ar trebui să fie lansat în decembrie. Acesta a spus că mai are în lucru adaptarea romanului lui Arthur C. Clarke „Rendezvous With Rama" și că speră să îl coopteze pe Morgan Freeman în distribuție. **SURSA: MEDIAFAX**

Apără drepturile animalelor

Celebra actriță Pamela Anderson a fost aleasă Personalitatea Anului de către PETA.

NEW YORK. Pamela Anderson a fost desemnată Personalitatea Anului de către PETA, asociație americană de apărare a drepturilor animalelor, pentru „activitatea sa intensă" din anul 2010, informează site-ul premiere.fr. Dacă, din punct de vedere profesional, actrița de 43 de ani nu are de ce să rețină anul 2010, ea și-a consacrat o mare parte a timpului susținerii PETA. Prin intermediul unor campanii șoc, Pamela Anderson a contribuit din plin la cunoașterea de către public a activității organizației.

„De mulți ani, Pamela Anderson ajută PETA scriind scrisori de protest sau pozând pentru diverse campanii, pentru a alerta opinia publică asupra cruzimii față de animale și a demonstra cât este de ușor să nu contribui la suferința animalelor", a declarat un purtător de cuvânt al asociației într-un comunicat de presă.

Pamela Anderson susține PETA FOTO: FAN

Anul trecut, Pamela Anderson a participat la campanii pentru adoptarea animalelor de companie, împotriva folosirii de piele animală în India și a avut o intervenție în fața studenților de la Universitatea din Oxford (Anglia), pentru a-i sensibiliza în privința protejării animalelor. **SURSA: AGERPRES**

ANCA
Născută în zodia Scorpion, este pasionată de hip-hop.

PROVIZII
Veverița și-a scos câteva nuci din proviziile pe iarnă și le mănâncă tacticoasă într-un copac din Sofia. FOTO: EPA

Izolați, înconjurați de ape

Bilanțul inundațiilor din nord-estul Australiei a crescut la trei morți.

SYDNEY. Armata și serviciile de salvare australiene erau mobilizate luni pentru a veni în ajutorul populației din nord-estul țării, afectată de inundații fără precedent, în care au murit trei persoane în 48 de ore, în contextul în care situația urma să se înrăutățească în anumite zone.

Intemperiile din Australia au produs, de asemenea, prăbușirea unui acoperiș al unui cinematograf din Bathurst, la 175 de kilometri

Inundații în Rockhampton FOTO: EPA

vest de Sydney, rănind ușor 36 de persoane. Autoritățile estimează la 200.000 numărul persoanelor afectate de creșterea nivelului apei, 22 de regiuni rurale fiind acoperite de ape, pe o suprafață cât a Franței și Germaniei la un loc. Armata transporta, luni, hrană și medicamente cu avionul, către Rockhampton, un oraș de coastă cu aproximativ 75.000 de locuitori, situat în statul Queensland (nord-est), care riscă să fie complet izolat. „Rockhampton dă impresia că se află în mijlocul unei mări interioare", a declarat premierul statului, Anna Bligh, după ce a survolat regiunea. Aeroportul era închis, în timp ce străzile din sudul și vestul orașului erau blocate de inundații. Nivelul apelor urmează să crească până miercuri, potrivit autorităților locale. „Furnizarea hranei și asigurarea securității în timpul acestor inundații sunt absolut cruciale", a declarat Anne Bligh. Sectoarelor afectate de aceste intemperii le vor fi alocate fonduri de urgență, inclusiv agricultorilor. **SURSA: MEDIAFAX**

Donație pentru o rezervație

WINDHOEK. Angelina Jolie și Brad Pitt au donat 2 milioane de dolari pentru o rezervație din Namibia, unde cei doi au petrecut Crăciunul împreună cu copiii lor, scrie Associated Press.

Donația pentru „Naankuse Lodge and Wildlife Sanctuary" a fost făcută prin intermediul „Jolie-Pitt Foundation", în numele fiicei lor Shiloh, care s-a născut în Namibia.

„Vrem ca Shiloh să fie foarte implicată și să crească cunoscându-și țara în care s-a născut", a declarat Angelina Jolie într-un comunicat difuzat luni. Potrivit declarațiilor actriței, proprietarii rezervației sunt vechi prieteni ai cuplului. „Suntem în continuare impresionați de munca lor grea și de atașamentul lor față de oameni și conservarea pământului și a faunei sălbatice din Namibia", a mai spus Angelina Jolie.

Cuplul Jolie-Pitt a petrecut Crăciunul la cabană, unde copiii celor doi au avut posibilitatea să le dea de mâncare și să aibă grijă de niște pui de babuin și de vulpe, și să vadă cum este redat naturii un leopard. **SURSA: AGERPRES**

În rezervația namibiană FOTO: EPA

Își va scoate doi dinți

LOS ANGELES. Actorul Mickey Rourke intenționează să își scoată doi dinți, deoarece își dorește ca felul în care îl va interpreta pe marele ecran pe jucătorul de rugby Gareth Thomas să fie cât mai realist.

Rourke a anunțat în 2010 că va juca într-un lungmetraj inspirat din viața scoțianului Gareth Thomas - prima vedetă din rugby-ul britanic care a anunțat în mod public că este homosexual - și a luat deja câteva lecții de dicție, pentru a putea să vorbească engleza britanică cu accent scoțian.

Actorul pare să fie dispus să își scoată doi dinți, pentru a imita într-un mod cât mai convingător zâmbetul inconfundabil al rugbistului scoțian, ai cărui dinți incisivi sunt separați printr-un spațiu foarte mare - consecința unei accidentări suferite pe teren. **SURSA: MEDIAFAX**

Mickey Rourke FOTO: EPA

Îl va salva de Apocalipsă

MOSCOVA. La câțiva kilometri de Moscova, un inventator rus este preocupat de supraviețuire în eventualitatea că predicțiile privind un cataclism mondial în 2012 se vor împlini. Astfel, la o fermă abandonată, el a creat o capsulă-gigant cu ajutorul căreia speră să supraviețuiască, dar, dacă nu va fi nevoie, invenția sa poate servi și ca o imensă saună, în valoare de 80.000 de dolari. Evgheni Ubiiko, fost inginer militar, spune: „Capsula este sigilată ermetic, dispune de patru straturi izolatoare. Ea se poate ține pe suprafața apei și se poate rostogoli de pe vârful unui deal. Rezistă la cutremure și lavă și chiar la furtunile magnetice de mare intensitate. Dispune de un duș și de un sistem de ventilare a aerului". **SURSA: AGERPRES**

FONDAT 1989, APARE LA ARAD, TEL. 0257/281.802, E-MAIL: REDACTIA.JURNALARADEAN@INFORMMEDIA.RO; PUBLICITATE.JURNALARADEAN@INFORMMEDIA.RO

Baletul din Cluj, pe scena teatrului arădean
PAGINA 12

JURNAL ARĂDEAN

Ce echipament trebuie să porţi la schi
PAGINA 11

MIERCURI
5 IANUARIE 2011
ANUL XXIII, NR. 6224
16 PAGINI - 1,2 LEI

-3° Temperaturile se vor situa între -9 şi -3 grade. Vântul va sufla cu 10 km/h

DIMINEAŢA | AMIAZA | SEARA

Direcţia aşteaptă arădenii FOTO: A.P.

Poftiţi la taxe şi impozite!

ARAD. Arădenii sunt chemaţi de luni, 10 ianuarie, să poftească pe la ghişeele Direcţiei Fiscale pentru a-şi plăti taxele şi impozitele locale. Ca de fiecare dată, cei mai harnici şi mai darnici, care vor achita integral dările către stat până la finele lui martie, vor beneficia de o reducere de 5%. /P.6

„Consorţiul" PSD-PNL este fezabil

ARAD. Liderii PSD şi PNL Arad consideră că, pentru a învinge PDL, ar putea avea candidaţi comuni pentru Consiliul Judeţean şi Primăria Aradului, dacă liderii de la centru vor realiza o alianţă în vederea alegerilor din 2012. /P.5

Nădlacul, cel mai aglomerat FOTO: FAN

Cu 40% mai mulţi la frontieră

ARAD. În doar 24 de ore, traficul la Punctele de Trecere a Frontierei a crescut cu 40 la sută faţă de o zi normală de lucru. Românii se întorc în ţările de reşedinţă. /P.12

REVENIRE

Top cele mai mari creşteri în auto în luna octombrie.

	evoluţie - %
Seat	138,5
Opel	112,2
Mitsubishi	62,8
BMW	52,7
Audi	51,1
Porche	44,4
Renault	38,5
Nissan	29,7
Dacia	22,6

sursa: Capital

Grafica: Jurnal arădean

11005
9 771220 748041

Aruncă mâţa moartă la vecini

CET încearcă prin orice metode să îşi păstreze clienţii, chiar acuzându-i pe cei care se debranşează.

ARAD. Războiul dus de CET Arad cu cetăţenii care preferă să îşi înlocuiască vechiul sistem de încălzire centralizat cu centrale noi, individuale, pe gaz, este deja unul de notorietate. În lupta acerbă dusă cu aparaturile şi instalaţiile tot mai moderne, repezentanţii CET fac tot posibilul pentru a-şi păstra clienţii. În acest sens, aruncă cu săgeţi înspre cei care se debranşează de la reţeaua centralizată şi îi acuză că nu plătesc ce consumă. Pe pagina de internet a companiei de termoficare arădene este expus un mesaj întocmit de către cei de la CET prin care încearcă să convingă locatarii din blocuri că au numai de pierdut dacă semnează actul prin care vecinii lor se debranşează.

„Prin montarea centralelor individuale, sau acceptarea deconectărilor parţiale, instalaţia condominiului este afectată şi astfel apar dezechilibre hidraulice", se arată pe pagina de internet a CET. Textul devine mult mai ameninţător în următoarele rânduri, unde se precizează că „debranşaţii care îşi montează un sistem individual de încălzire pot pune în pericol siguranţa colocatarilor: există numeroase cazuri de explozii şi de intoxicaţii cu monoxid de carbon datorate unor instalaţii improvizate sau montate necorespunzător". Cei de la CET au şi o soluţie în acest sens, scris cu majuscule: „Nu mai permiteţi debranşări izolate! Sunteţi afectaţi în mod direct la confortul propriu cât şi la buzunarul dumneavoastră". /P.3

EXPOZIŢII DE GHEAŢĂ

Sculpturi uriaşe din gheaţă şi zăpadă, în festival internaţional

Provincia Heilongjang din China găzduieşte Expoziţia Internaţională de Sculpturi de Zăpadă, ca parte dintr-un festival dedicat gheţii şi zăpezii. Ca atare participanţii s-au costumat în personaje din desene animate şi au dansat în jurul sculpturilor impresionante. Evenimentul este unul anual şi se întinde pe durata a trei luni. FOTO: EPA

Mutare surpriză în dosarul Gheorghe Falcă

Procurorii DNA au cerut Înaltei Curţi de Casaţie şi Justiţie strămutarea procesului primarului Aradului la alt tribunal.

ARAD. Dosarul în care primarul Gheorghe Falcă este judecat pentru fapte de corupţie alături de cei doi patroni ai firmei Elecon (Francisc Demeter şi Radu Vasil) şi un funcţionar din Primăria Arad (Flora Popa) ar putea să nu mai fie judecat, acum, pe final, la Arad. Motivul e simplu: DNA Timişoara a decis că ceară Înaltei Curţi de Casaţie şi Justiţie strămutarea procesului, iar faptul va fi luat în discuţie de instanţa de la Bucureşti, pe 24 februarie.

Cererea DNA Timişoara, formulată pe 27 decembrie, a treia zi după Crăciun, vine la trei ani după ce direcţia a sesizat Tribunalul Arad, acuzându-l pe Falcă de luare de mită şi abuz în serviciu şi la peste doi ani de când o cerere similară, de strămutare a procesului, a fost înaintată de avocaţii primarului, cerere contestată de procurorii DNA şi neacceptată de Înalta Curte. Curtea Supremă de Justiţie a primit cererea DNA şi a decis ca, pe 27 ianuarie, să soluţioneze cererea de suspendare a judecăţii la Tribunalul Arad, până când se va discuta efectiv strămutarea dosarului. Ultimul eveniment va avea loc, aşa cum am precizat, pe 24 februarie, la Înalta Curte de Casaţie şi Justiţie, care va decide dacă procesul va fi mutat sau nu la o instanţă egală în grad cu Tribunalul Arad, din alt judeţ (care va putea decide de unde reia procesul). /P.8

Drumul vinului, la licitaţie FOTO: FAN

Drumul Vinului cu demolări

ARAD. Proiect pe fonduri europene la licitaţie. Consiliul Judeţean a publicat anunţul de licitaţie pentru semnarea contractului de execuţie a lucrărilor de reabilitare în cadrul proiectului „Drumul Vinului - Păuliş - Ghioroc - Covăsânţ - Şiria". Lucrările de reabilitare încep cu demolarea suprastructurii a patru poduri, în unele cazuri şi a pilonilor din apă. /P.3

Amenzi pentru nervi la volan

ARAD. Şoferii pot fi amendaţi cu până la 1.300 de lei, dacă insultă poliţiştii sau colegii de trafic. De la 1 ianuarie 2011, sancţiunile rutiere au crescut - un punct amendă valorează acum 67 de lei, de la 60, atât cât valora anul trecut. /P.8

Asigurarea caselor, în vizor

ARAD. Termenul limită de încheiere a poliţelor obligatorii de asigurare a locuinţelor este 15 iulie 2011. Vasile Arion, vicepreşedintele ULALA, subliniază că posesorii de poliţe facultative vor încheia pe cele obligatorii după expirarea celor facultative. /P.3

Roland Nagy FOTO: L.S.

Stop strategiei din această iarnă

ARAD. UTA nu va mişca pe piaţa transferurilor, cel puţin până va primi un răspuns din partea FRF, cu privire la dreptul de promovare în prima ligă. Antrenorul principal, Roland Nagy, aşteaptă un semnal de la conducători, pentru ca apoi să se decidă ce va urma. /P.9

FEREASTRĂ CĂTRE STELE

Nu am reuşit să vedem eclipsa de soare, din cauza norilor, dar ne-am bucurat să stăm de vorbă cu proprietarul celui mai mare observator astronomic din vestul ţării, Nicolae Reinholz. Construit de el, în curtea casei din Zădăreni, observatorul este la dispoziţia oricui vrea să admire spectacolul cerului. /P.5 FOTO: M. A.

REMEMBER: 5 IANUARIE

1589 A murit Caterina de Medici, regină a Franţei (n. 1519)

1828 S-au deschis, la Iaşi, cursurile „Şcolii de românеşte şi latineşte", la mănăstirea Trei Ierarhi

1878 S-a născut Emil Gîrleanu, scriitor român (d. 1914)

1896 S-a născut George Calboreanu, actor român (d. 1986)

1909 S-a născut Principesa Ileana a României, fiica regelui Ferdinand şi a reginei Maria (d. 1991)

1909 S-a născut Bazil Gruia, poet (d. 1995)

1921 S-a născut Friedrich Dürrenmatt, dramaturg şi prozator elveţian (d. 1990)

Diane Keaton

1929 A murit Nicolae Nicolaevici Romanov, Mare Duce al Rusiei (n. 1856)

1932 S-a născut Umberto Eco, critic literar şi prozator italian

1946 S-a născut Diane Keaton, actriţă americană

COMENZI TAXI

TAXI ALFA 945; 22.88.88; 25.25.26; 0723-200.301; 0745-50.60.70
TAXI ARAD 940; 0722-755.440; 0740-252.101

AU PLECAT DINTRE NOI

Anton Maxim (1955), Raicu Elena-Sofia (1933), Stuparu Iuliana (1909), Milotai Carol (1936), Kiss Alexandru (1947), Vigh Margareta (1933), Cârpaci Ladislau (1949).

TELEFOANE UTILE

☎INFORMAŢII TELEFONICE: 118.932; ☎ROBOT: 1958; ☎APEL UNIC DE URGENŢĂ: 112; ☎PRIMĂRIA MUNICIPIULUI ARAD: Program de relaţii cu publicul (camera 5), luni-vineri 8-20. Tel.: 0257/284.744; tel. centrală: 0257/281.850; ☎S.C. E.ON GAZ ROMÂNIA - Sucursala Arad, dispecerat şi intervenţie: 0357/403.321; ☎DERANJAMENTE CURENT ELECTRIC: 0257/929; ☎INFORMAŢII CFR: 0257/231.777; ☎PROTECŢIA CONSUMATORULUI: B-dul Revoluţiei, nr. 50. Telefon: 0257/257.049; ☎GOSPODĂRIREA COMUNALĂ ARAD S.A.: 0257/270.352; 0729-009.033; 0257/270.352; ☎POLIŢIA DE FRONTIERĂ: 1959; ☎SC CET (Dispecerat şi intervenţie termoficare): 0357/412.244; ☎POLIŢIA COMUNITARĂ: 0257/939.

SUDOKU

REGULI: În fiecare bloc sunt câteva cifre între 1 şi 9, stabilite dinainte. Acestea trebuie completate cu cifrele lipsă, în aşa fel încât fiecare număr să figureze o singură dată. De asemenea, cifrele de la 1 la 9 trebuie să figureze o singură dată atât pe rândurile orizontale cât şi pe coloanele verticale ale celor nouă blocuri luate împreună.

ÎNCEPĂTORI

7	9			6	5	2	1	4
4	5	3		9				
	2		8	4	7		5	
		1		3		8	4	
2	3	4	7		8			
9		7		5				
8			9			4	6	
3		2	4			5	7	9
6							2	

AVANSAŢI

3			1					
7		5		2	4			6
	4	2	3					
						5	8	
2		1				4		7
	3	7						
					1	9	3	
6			9	4		8		2
					8			4

Soluţiile jocurilor din numărul precedent:

ÎNCEPĂTORI

1	8	3	5	2	4	9	6	7
6	7	2	9	1	3	4	5	8
4	9	5	8	7	6	2	1	3
7	6	4	3	5	2	8	9	1
2	5	8	4	9	1	3	7	6
9	3	1	6	8	7	5	2	4
8	4	9	1	6	5	7	3	2
5	2	6	7	3	8	1	4	9
3	1	7	2	4	9	6	8	5

AVANSAŢI

6	5	3	7	4	2	8	9	1
8	7	1	9	6	5	4	2	3
4	2	9	3	8	1	7	6	5
7	3	5	4	9	8	2	1	6
9	4	2	6	1	7	3	5	8
1	6	8	2	5	3	9	4	7
2	8	6	5	3	9	1	7	4
5	1	7	8	2	4	6	3	9
3	9	4	1	7	6	5	8	2

UNDE MERGEM în Arad

CINEMA

DACIA „Kick-ass" (SUA), orele 14; 17; 20.
ARTA „Bărbaţi care urăsc femeile" (Suedia, Danemarca, Germania), orele 15; 17.30; 20
CINEMA CITY
3 zile de coşmar, ora 20:50
Cronicile din Narnia: Călătorie pe mare cu Zori 3D, orele 14:30, 17:00, 19:20, 21:50
Faster: iute ca glonţul, ora 16:40
Gulliver`s Travels 3D, orele 13:00, 14:50, 16:50, 18:40, 20:40, 22:40
Harry Potter şi Talismanele Morţii: Partea 1, orele 15:10, 18:00
Megamind 3D - dublat, orele 13:10, 15:10
Megamind 3D - subtitrat, orele 17:10, 19:10
O familie de coşmar, 14:20, 16:20, 18:20, 20:20, 22:20
Oraşul, 14:40, 17:10, 19:40, 22:10
Spărgătorul de nuci 3D, ora 21:10
TRON: Moştenirea 3D, orele 14:00, 15:00, 16:30, 17:30, 19:00, 20:00, 21:30, 22:30
Tu, din nou!, orele 14:20, 18:50
Turistul, ora 21:00
Viaţa aşa cum e ea, orele 15:00, 17:15, 19:30, 22:00

TEATRU

TEATRUL CLASIC „IOAN SLAVICI"
„Google, ţara mea", de Mihaela Michailov – PREMIERA. Regia – Ştefan Iordănescu (sâmbătă, 8 ianuarie, ora 19, în sala mare)
„Google, ţara mea", de Mihaela Michailov (duminică, 9 ianuarie, ora 19, în sala mare)

EXPOZIŢII

GALERIILE DE ARTĂ „DELTA"
Expoziţia „Icoana în cetate" a Grupului Sfântul Ioan Damaschin (9-17)
SALA CLIO (str. Horea, nr. 8): Expoziţie de etnografie „Meşteşuguri populare din judeţul Arad" (9-17)

SĂNĂTATE

CABINET GINECOLOGIC: Arad, B-dul Decebal nr. 11 (lângă Hotel Aradul). EFECTUĂM: DISPENSARIZARE ŞI ASISTENŢĂ LA NAŞTERE ÎN TIMIŞOARA ŞI ARAD, TEST PAP, ECO VAGINAL, CHIURETAJ. Programări la telefon: 0727.008.794. **MEDLINE SERVICE** - injecţii, pansamente, perfuzii, recoltări analize la domiciliu, 7 zile din 7. Tel. 0257.338.578; 0728.285.762; 0728.285.760.

PIEŢE/TÂRGURI

Azi este zi de piaţă la Pâncota, Beliu, Buteni, Şiclău, Macea, Vânători, Pecica, Şiria şi zi de târg la Beliu şi Buteni. Mâine, joi, este zi de târg săptămânal la Curtici, Sebiş, Cermei, Săvârşin, Secusigiu, Zerind

HOROSCOP

BERBECUL (III.21.-IV.20.)
Dimineaţa sunteţi măcinat de sentimente contradictorii, dar o femeie mai în vârstă din familie vă ajută să vi le clarificaţi.

GEMENII (V.21.-VI.21.)
S-ar putea să aveţi o zi proastă pe plan sentimental. Aveţi, însă, o mare capacitate de comunicare şi puteţi să depăşiţi toate neînţelegerile cu persoana iubită.

LEUL (VII.23.-VIII.23.)
Astăzi reuşiţi să faceţi tot ce v-aţi propus. Pe plan sentimental, s-ar putea să aveţi probleme din cauza orgoliului. Daţi dovadă de răbdare cu persoana iubită.

BALANŢA (IX.24.-X.23.)
Nu este momentul să începeţi noi activitati, pentru că nu sunteţi într-o formă prea bună. S-ar putea să întâmpinaţi câteva obstacole.

SĂGETĂTORUL (XI.23.-XII.21.)
Este posibil să aveţi probleme acasă, dar se pot rezolva. Pentru a evita o ceartă, nu trebuie decât o vorbă bună sau gest tandru la adresa partenerului.

VĂRSĂTORUL (I.21.-II.20.)
Nu este momentul să vă ambiţionaţi să rezolvaţi singur problemele casei, pentru că s-ar putea să nu aveţi succes. Spre seară, o femeie mai în vârstă vă ajută să aplanaţi un conflict.

TAURUL (IV.21.-V.20.)
Aveţi tendinţa să exageraţi în privinţa sentimentelor şi a afacerilor. Vă sfătuim să fiţi mai moderat, pentru că riscaţi să vă dezamăgiţi prietenii.

RACUL (VI.22.-VII.22.)
Dimineaţa este posibil să suferiţi o dezamăgire pe plan sentimental, motiv pentru care sunteţi indispus. Vă sfătuim să vorbiţi deschis.

FECIOARA (VIII.24.-IX.23.)
Dimineaţa nu sunteţi mulţumit de nimic şi aveţi tendinţa să criticaţi pe toată lumea. Calmaţi-vă şi nu provocaţi discuţii în contradictoriu!

SCORPIONUL (X.24.-XI.22.)
S-ar putea să fiţi indispus din cauza dificultăţilor financiare şi sentimentale. Vă sfătuim să vă concentraţi asupra problemelor casei.

CAPRICORNUL (XII.22.-I.20.)
Dimineaţa s-ar putea să fiţi confuz, ceea ce vă poate afecta relaţiile sentimentale. Vă recomandăm să fiţi calm şi să nu provocaţi o ceartă cu partenerul.

PEŞTII (II.21.-III.20.)
Dimineaţa sunteţi nemulţumit şi nervos pentru că nu reuşiţi să plecaţi într-o excursie. Încercaţi să vă stăpâniţi! Cei din jur nu sunt obligaţi să vă suporte ieşirile.

„Jurnal arădean" vă ascultă

Între orele 11 - 13, la telefonul 0257.280943, redactorul nostru vă stă la dispoziţie.

ARAD. Dl. **Ghiţă G.** ne spune că pe Câmpul Liniştii drumul este foarte alunescos. „Nu se poate circula, este sticlă, ca să nu mai vorbesc de trotuare care sunt pline de gheaţă". - spune cititorul nostru care întreabă „de ce pe aici nu vine nimeni să împrăştie material antiderapant?".

Aceiaşi problemă o are şi domnul **Rus Viorel** care locuieşte în zona fostului IAS Aradul Nou (Kilometrul 7). „Suntem aici peste o sută de familii şi nu ne bagă nimeni în seamă; sticla e prea dură faţă de cum arată drumul pe la noi".

D-na profesoară **A.B.** reclamă faptul că în intersecţia str. Ştefan cel Mare şi Calea Timişorii nu e nici o semnalizare. „Noi, oamenii în toată firea, aşteptăm să treacă maşinile dar copiii care merg la şcoală sunt grăbiţi şi neatenţi; ei trec şi TIR-urile nici nu-i văd", spune cititoarea noastră, care întreabă „ce costuri ar fi pentru Primărie să facă acolo o trecere de pietoni? cât ar costa acele semne de circulaţie şi vopseaua pentru marcaj ca să fie copiii în siguranţă?" **JA-V.F.**

CURS VALUTAR

DENUMIREA VALUTEI	BNR	BCR		BRD		San Paolo IMI Bank		Banca Românească		Banca Romexterra		Alpha Bank		Casa de schimb LUXOR	
		C	V	C	V	C	V	C	V	C	V	C	V	C	V
Euro	4,26	4,22	4,32	4,19	4,34	4,21	4,29	4,24	4,29	4,23	4,31	4,23	4,31	4,25	4,29
Dolar SUA	3,18	3,15	3,27	3,13	3,27	3,14	3,20	3,16	3,21	3,13	3,24	3,14	3,25	3,18	3,24
Forint	0,0154	0,0148	0,0159	0,0143	0,0160	0,0145	0,0165	-	-	-	-	-	-	0,0153	0,0156
Gram aur	143														

Vremea

Miercuri, 5 ianuarie

www.aradon.ro

LA ORA 6
-8° Temperaturile se vor situa între -9 şi -8 grade. Vântul va sufla cu 10 km/h, dinspre SE.

LA ORA 18
-3° Temperaturile se vor situa între -4 şi -3 grade. Vântul va sufla cu 14 km/h, dinspre SE.

ZIUA PRECEDENTĂ

Arad	-4°C	Umiditate:	89%
Lipova	-5°C	Presiune:	757mmHG
Chişineu- Criş	-4°C	Precipitaţii:	10 %
Săvârşin	-4°C	Vânt:	10 km/h
Sebiş	-5°C	Direcţie vânt:	NE

AZI

Temperaturile se vor situa între -9 şi -3 grade. Vântul va sufla cu 10 km/h, dinspre SE.

SOARELE

Răsare: 08:17
Apune: 17:02

FAZELE LUNII

01. 01. | 12. 01. | 19. 01. | 26. 01.

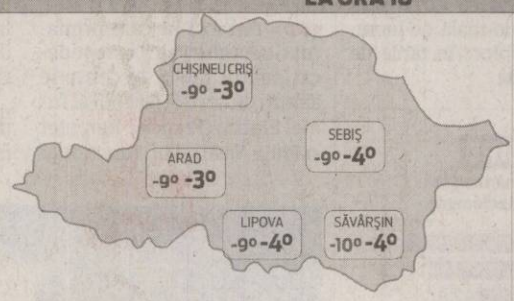

MIERCURI	JOI	VINERI	SÂMBĂTĂ
-9° -3°	-7° 2°	-2° 3°	2° 5°
parţial noros	însorit	înnorat	parţial noros

CALENDAR

Biserica ortodoxă: Sf. Sfinţit Mc. Teotempt şi Sf. Mc. Teona; Cuv. Sinclitichia (Ajunul Bobotezei) (Post negru). **Biserica greco-catolică:** Sf. Mc. Teopempt şi Teona; Cuv. Sinclitichia. **Biserica romano-catolică:** Sf. Telesfor, Pp. m.; Sf. Emiliana, fc.

PROGNOZĂ PENTRU TREI ZILE

Temperaturile minime vor fi cuprinse între -9 şi 2 grade, iar cele maxime între -3 şi 5 grade.

Temp.minime: -9 la 2° C
Temp.maxime: -3 la 5° C

JURNAL ARĂDEAN
Str. Poetului nr. 1C, Arad
BRAT Auditat de BRAT
Reclamaţii difuzare: 0257/ 228586

Director editor: Mircea Ţîşcă (8471)
Secretariat: 0257.281802 (centrala), fax - 0257.280655
Şef departament difuzare: Carmen Csordas
Marea publicitate: 0257.280904 (int. 8488); Mica publicitate: 0257.210775
Tiparul executat la: SC Inform Media SRL, Calea Torontalului, DN 6, km 5,7, Timişoara

Editor coordonator: Adriana Barbu (8410)
Responsabil de număr: Vasile Filip
Secretar general de redacţie: Gabriela Groza (8417) **Departamente: Eveniment:** Simona Butaru (8412), Monica Ardelean (8446), Alin Gherasim, Gerlinde Knap (8435); **Politic:** Tristan Mihuţa (8431), Simion Todoca (8425); **Economic:** Andreea Pintea (8419), Margareta Szegö (8435); **Cultură, Învăţământ:** Vasile Filip (8428); **Social:** Diana Duţu (8429); **Sport:** Daniel Scridon (8427), Adrian Hărţău (8433), Leo Sfăra (8434);
Tehnoredactare: Ghizela Şerban, Ramona Vidulescu
REDACŢIE : tel. 0257.281802 (centrala); fax 0257.280655 (int. 8490), 0257.281797 (int.8489); e-mail:redactia.jurnalaradean@informmedia. ro, adevaruldearad@informmedia.ro, publicitate.jurnalaradean@informmedia.ro, publicitate.adevarul@informmedia.ro

Direcţia Fiscală „înghite" peste 960.000 lei

ARAD. Mutarea Direcției Venituri din cadrul Primăriei în noul sediu, de pe strada Mucius Scaevola, a pus Primăria la cheltuieli importante. Pe lângă lucrările de reabilitare și amenajări interioare comandate de curând de administrația locală, acum, Primăria a anunțat atribuirea licitațiilor care vizează dotarea instituției cu tehnică de calcul, realizarea unei rețele wireless în clădirea cu pricina, precum și înnoirea programului informatic utilizat la încasarea impozitelor și taxelor locale.

Pe scurt, totul a costat peste 960.000 lei.

Conform datelor publicate de Primărie, s-au cumpărat computere, imprimante laser și surse de alimentare electrică discontinuă de la singurul ofertant în cadrul licitației, firma arădeană BB Computer, cu suma de 123.594 lei.

Achiziția echipamentelor de rețea și instalarea acestora pentru realizarea unei rețele wireless (fără fir) în noua clădire a Direcției Venituri s-a făcut tot de la aceeași firmă, la prețul de 362.657 lei.

Totodată, s-a făcut un upgrade la programul informatic, prin implementarea unui modul de management grafic al masei impozabile și declarații on-line la Direcția Venituri a Municipiului Arad, pentru care s-a plătit 474.193 lei. Programul informatic a fost furnizat de firma INDECO SOFT S.R.L. din Baia Mare.

JA - S.B.

A ÎNGHEŢAT

Lacul de la Pădurice a îngheţat aproape complet datorită temperaturilor scăzute din ultimele zile. FOTO:MARGARETA SZEGŐ

Cu ochii pe asigurarea obligatorie a locuinţelor

ARAD. Termenul limită de încheiere a polițelor obligatorii de asigurare a locuințelor este 15 iulie 2011.

Vasile Arion, vicepreședintele Uniunii Locale a Asociațiilor Locative Arad, subliniază, pentru informarea proprietarilor că, „pentru locuințele tip A (care au structura de rezistență din beton armat, metal ori lemn sau cu pereți exteriori din piatră, cărămida arsă) prima este de 20 euro, iar pentru tipul B (cu pereți exteriori de cărămidă nearsă sau alte materiale neprelucrate termic) prima este de 10 euro. Sumele maxime asigurate sunt 20.000 euro la tipul A și 10.000 euro tipul B. Riscurile asigurate sunt: cutremure, inundații și alunecări de teren. Posesorii de polițe facultative vor încheia pe cele obligatorii după expirarea celor facultative. Pentru neîncheierea asigurărilor după termenul de 15.07.2011, administrațiile locale pot aplica amenzi între 100-500 lei".

JA - S.B.

Vasile Arion FOTO: S.B.

CET vrea să ne convingă ce bună e căldura de la ei FOTO: JA

Aruncă mâţa moartă la vecini

CET încearcă prin orice metode să îşi păstreze clienţii, chiar acuzându-i pe cei care se debranşează.

ARAD. Pe pagină apar și probleme care, în viziunea CET, sunt provocate de debranșarea locatarilor. „Temperatura interioară a apartamentelor vecine apartamentului deconectat scade în mod semnificativ, afectându-vă în mod direct pe dumneavoastră. Va crește riscul apariției condensului, mucegaiului, care se datorează temperaturii scăzute din apartamentele vecine. Căldura consumată indirect (prin pereții comuni) de apartamentele debranșate este plătită de cei racordați la sistemul centralizat. Factura acestora crește proporțional cu procentul celor debranșați", spun cei de la CET. Interpelați pe marginea celor precizate pe pagina de internet, reprezentanții companiei de termoficare spun că în sprijinul celor afirmate vin mai multe studii realizate de către ANRSC. Nimic însă despre ordinul 343/2010 care îi obligă pe toți să plătească, la comun, 50, respectiv 30% din căldura consumată în bloc.

OMISIUNI

CET nu face însă nicio referire la apartamentele debranșate de la sistemul centralizat dar care au ales să-și încălzească, la modul serios, apartamentul cu centrale pe gaz ci probabil doar la cazurile extreme.

Plângeri de la clienţi

Inginerul Luminița Vărșăndan, de la biroul de relații cu publicul al CET, spune că pe adresa companiei au venit mai multe sesizări care întăresc cele afirmate în textul de pe pagina de internet. „În imobilele unde există mai multe debranșări, consumatorii alimentați în sistem centralizat spun că nu mai au căldură și apă caldă la parametrii corespunzători, iar factura de energie termică a crescut", ne-a declarat Luminița Vărșăndan. Sau că „în urma campaniei de informare în ceea ce privește debranșarea, consumatorii nu își dau acordul cu ușurință la deconectarea vecinilor".

ALIN GHERASIM
alin.gherasim@informmedia.ro

10 milioane de euro pe Drumul Vinului

Lucrările de reabilitare includ demolarea suprastructurii a patru poduri, în unele cazuri şi a pilonilor din apă.

ARAD. Proiect pe fonduri europene la licitație. Consiliul Județean a publicat anunțul de licitație pentru semnarea contractului de execuție a lucrărilor de reabilitare în cadrul proiectului „Drumul Vinului - Păuliș - Ghioroc - Covăsânț - Șiria".

Trei drumuri

Contractul vizează reabilitarea a trei tronsoane de drumuri județene, precum și a patru poduri aflate pe traseul inclus în proiect. Este vorba despre DJ 708B, între km 0+000 (desprindere din DN 7 în comuna Păuliș) și km 18+790 (intersecția cu DJ 709 în comuna Șiria), drumul DJ 708B care tranversează localitățile Păuliș, Miniș, Ghioroc, Cuvin, Covăsânț, Șiria, respectiv DJ 708C între km 0+000 (desprindere din DN 7 în comuna Sâmbăteni) și km 5+300 (în comuna Ghioroc la intersecția cu DJ 708B).

Demolări la patru poduri

În cazul tuturor celor patru poduri incluse în proiect, se prevede demolarea suprastructurii și amenajarea infrastructurilor pentru noua suprastructură, așa cum este cazul podului pe DJ 708B, Păuliș - Șiria, km 2+800, peste Pârâul Valea Bisericii la Miniș. Celelalte trei poduri vor suferi chiar mai multe modificări. Pe lângă demolarea suprastructurii, la podul pe DJ 708B, Păuliș - Șiria, peste Valea Mare la Miniș, și la cel de pe DJ 708B, Păuliș - Șiria, peste Valea Covăsânț la Covăsânț se va face demolarea suprastructurii și a pilei din albie, respectiv, la podul pe DJ 708B, Păuliș - Șiria, peste Valea Feredeului la Șiria, demolarea parțială a timpanelor.

Valoarea estimată pe care administrația județeană este dispusă să o plătească este 45.091.328,98 lei (peste 10 milioane de euro). Licitația va avea loc la finele lunii februarie, fiind așteptate doar firme mari, care au avut cifra de afaceri medie anuală pe 2007, 2008, 2009, în acest domeniu de activitate, de minim 80.000.000 lei.

IUNIE 2013

Durata contractului este de 24 luni de la primirea ordinului de începere a lucrărilor, termenul final fiind iunie 2013.

Refac drumul spre Podgorie FOTO: EPA

SIMONA BUTARU
simona.butaru@informmedia.ro

Cumpără primele utilaje pentru gunoi

ARAD. Masterplanul pentru deșeuri la nivelul județului Arad a ajuns într-o nouă fază. Proiectul în cadrul căruia Consiliul Județean a obținut aproape 50 de milioane de euro, fonduri nerambursabile, prevede realizarea, la nivelul întregului județ, a unui sistem de gestionare a deșeurilor corespunzător cu normele de mediu impuse de UE. Administrația județeană a scos la licitație contractul de „furnizare de echipamente pentru proiectul „Sistem integrat de gestionare a deșeurilor în Județul Arad, România". Vor fi cumpărate mai multe vehicule pentru colectarea și transportul deșeurilor. Este vorba despre șapte vehicule cu compactare pentru colectarea și transportul deșeurilor reciclabile din zonele rurale, 10 vehicule cu compactare pentru colectarea și transportul deșeurilor biodegradabile, un concasor mobil pentru deșeurile din construcții și demolari și un autovehicul pick-up. Valoarea estimată, fără TVA, a achiziției este de 8.809.680 lei. Licitația va avea loc la mijlocul lunii februarie.

JA - S.B.

Spre reabilitare termică

ARAD. Primăria a despus documentația pentru obținerea autorizației de urbanism pentru reabilitarea termică a primelor 17 blocuri. Aleșii au aprobat, la începutul anului trecut, lista cu cele 58 de blocuri care trebuia să intre primele în programul de reabilitare. Din cele 58 de blocuri, au mai rămas, acum, bani doar pentru 17.

JA - S.B.

Lucrările, aproape de start FOTO: FAN

Nou
Varice?
Tratament eficient şi modern !!
Tratăm varicele prin Scleroterapie Asistată Ultrasonografic (UGS) :
- fără operaţie chirurgicală
- fără anestezie – este nedureroasă
- fără cicatrici postoperatorii
- fără absenţa de la serviciu / concediu medical
- pacientul işi poate desfăşura activitaţile zilnice obişnuite în câteva ore de la intervenţie.

HEMOROIZI? FISURI ANALE?
TRATAMENT FĂRĂ OPERAŢIE
Sunt folosite cele mai noi tehnici practicate in Comunitatea Europeană:
- Investigaţiile videocomputerizate
- Fototermocoagularea în spectru infraroşu
- Excizia cu unde de radiofrecvenţă
Colonoscopie şi Ecografie Abdominală Gratuite în cadrul tratamentului!
10% reducere din costul tratamentului pentru pensionari
Arad: 0257 213 888
LaurusMedical clinics
www.laurusmedical.ro

RECLAME

Sârbii aşteaptă Crăciunul

ARAD. Credincioşii ortodocşi de rit vechi se pregătesc de sărbătorea Crăciunului şi a Anului Nou după calendarul Iulian. Ca în fiecare an, în 7 ianuarie, sârbii, bulgarii şi ucrainienii sărbătoresc Naşterea Mântuitorului, iar pe 13/14 ianuarie trecerea dintre ani. Anul acesta Comunitatea Sârbă, care numără peste 600 de persoane, va aprinde stejarul, la Biserica Ortodoxă din Gai, pe 6 ianuarie, la ora 18, după slujba de vecernie. Petrecerea de Anul Nou va avea loc la restaurantul Hotel Parc unde „atmosfera va fi întreţinută de o orchestră din Serbia iar meniul pentru o persoană va fi de 150 lei, fiind unul deosebit", spune Cristian Voia, vicepreşedintele comunităţii Bisericeşti din Arad Centru. Cei ce doresc informaţii suplimentare le pot obţine la recepţia Hotelului Parc, telefon 0257.280.820 şi de la Cristian Voia, la numărul 0723.180.149. **JA-M.S.**

Potrivit obiceiului, vor aprinde ramuri de stejar pentru a avea sănătate şi belşug tot anul
FOTO:FAN

REŢETA ZILEI

Pui mănăstiresc

INGREDIENTE: 500 g carne de pui, 150 g ciuperci, 300 ml smântână, 1 ceapă, 3 căţei de usturoi, 3-4 felii bacon afumat, 1 ou, 200 ml supă, 150 ml vin alb dulceag, 2 linguri unt, sare, piper, boia, cimbru, pătrunjel.

MOD DE PREPARARE: Carnea de pui se taie în bucăţi mai mici, se asezonează cu sare, piper, cimbru, boia şi se pune la rumenit într-o lingură cu unt. Când s-a arămit friptura se stinge cu 100 ml supă fierbinte, se trece într-o tavă şi se dă la cuptor la foc mic, pentru 10-15 minute, să se pătrundă. Afumătura se taie felii subţiri şi se pune într-o tigaie împreună cu ceapa tocată mărunt şi o lingură de unt. Ciupercile se taie şi ele felioare şi se amestecă cu afumătura şi ceapa. Se lasă să sfârâie puţin şi se sting cu vin şi restul de supă. Friptura din cuptor este de acum fragedă aşa că se poate îneca în sos, iar deasupra se toarnă 150 ml smântână. Se mai lasă tava la cuptor încă 15-20 minute. Apoi se drege mâncarea cu următorul sos: oul bătut cu sare, piper, cimbru, pătrunjel tocat şi amestecat cu restul de smântână. **Poftă bună!**

Pentru mai multe REŢETE intră pe **www.culinar.ro**

CITIRE APOMETRE

Joi 6 ianuarie 2011. Vântului, Paşcani, Nucului, T. Păcăteanu, E. Monţia, Bobocilor, Steagului, Clopotului, p-ţa Obor, Tarafului, Cobzei, N. Lenau, Flacăra, S. Secula, Ghe. Sion, C-tin Gurban, Berzei, p-ţa Eroilor, Banatului, Memorandului, Spartacus, V. Pârvan, I. Minea, V. Bogrea, Densuşeanu, Corabiei, A. Endre, I. Lengyel, Renaşterii, Marginei, Lalelelor, Bujor, Adrian, Crinului, Fabius, calea 6 Vânători, Dobrogea, Siret, Crişului, Ovidiu, Arţarului, Sălcuţa, Cedrului, Buciumului, Câmpul Liniştii, C. Porumbescu, Ţepeş Vodă

SOLUŢIA INTEGRAMEI LA NR PRECEDENT

C – S – N – ACE – G – CUMPANIT – TRON – JDER – AED – ELE – NU – CIOC – OJA – B – DATIV – MIE – DU – LESA – ATU – TARN – CECITATE – CUI – GAZON – BARURI – TAL – AUTOBUZE – FAT – FARAS – TIP – I – ALO – E – UB – STAT – AO – OL – INCOLTI – COPIAT – JILTURI

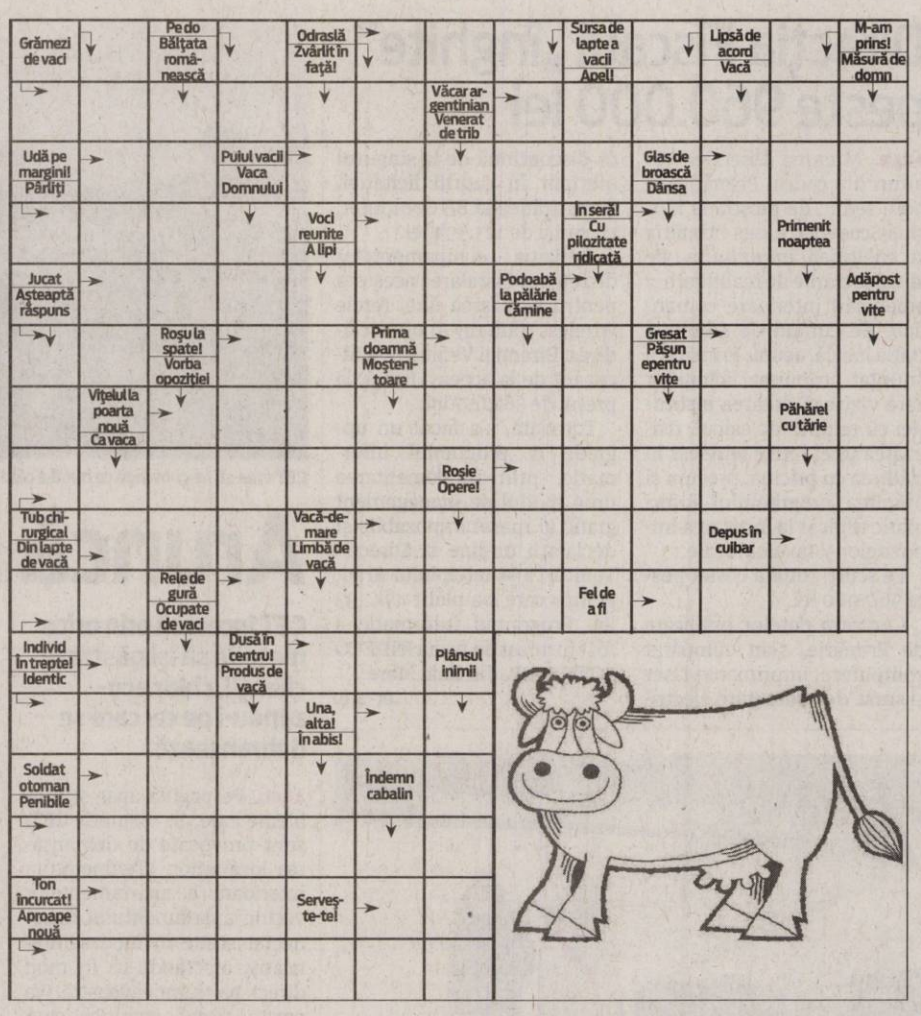

CONCURSUL „CUVINTE NOROCOASE"

ABONAT: ❑ DA ❑ NU

COMPLETEAZĂ INTEGRAMELE DIN PERIOADA 4-19 IANUARIE 2011 A.C. TRIMITE CELE 12 INTEGRAME (ÎNTR-UN SINGUR PLIC ŞI CU UN SINGUR TALON) PÂNĂ ÎN 25 IANUARIE 2011 LA SEDIUL REDACŢIEI NOASTRE, STR. POETULUI NR. 1C SAU PE B-DUL REVOLUŢIEI NR. 81. POŢI CÂŞTIGA UN APARAT ELECTROCASNIC. EXTRAGEREA VA AVEA LOC ÎN 26 IANUARIE A.C.

JURNAL ARĂDEAN

NUME: .....
ADRESĂ: .....
.....
TEL .....
E-MAIL: .....

Programe TV Miercuri, 5 Ianuarie

TVR 1

07.00 Telejurnal matinal. Sport (criptat) Meteo (I)
08.00 Telejurnal matinal. Sport (criptat) Meteo (II)
09.00 Dovadă de iubire. (s.)
10.00 Evocări creştine
10.10 În lumea lui Aladin. (aventuri, CANADA, 1997) Cu: Thomas Ian Nicholas, Taylor Negron, Rhona Mitra. Cu mai bine de un mileniu în urmă, sultanul Aladin este aruncat în somnul celor o mie de morţi de către maleficul său frate Luxor.
11:50 Circ internaţional
12.50 Legendele palatului: prinţul Jumong. (r.)
14.00 Telejurnal
14.45 Oamenii Deltei
14.50 Doar România !
15.30 Oameni ca noi
16.00 Convieţuiri
17.00 Casa Ninei. (dramă, Franţa, 2005) (I)
18.00 Telejurnal. Meteo
18.30 Legendele palatului: prinţul Jumong. (s.)
19.35 Doar România !
19.45 Sport

20.00 Telejurnal
20.40 Tema zilei. Meteo
21.10 Michael Clayton. (dramă, SUA, 2007) Cu: George Clooney, Tom Wilkinson, Sydney Pollack, Tilda Swinton. Regia Tony Gilroy. În firma de avocatură pentru care lucrează, Michael Clayton, pe vremuri procuror de succes, se ocupă de toate lucrurile şi afacerile dubioase, periculoase. Viaţa lui nu este deloc uşoară. Poartă cu el amintirea unui divorţ, o afacere eşuată şi o datorie imensă.
23.15 În centrul Lumii. (suspans, SUA, 2001) Cu: Shane Edelman, Peter Sarsgaard, Molly Parker.
00.45 Doar România !
00.50 Casa Ninei. (r) Prima parte Cu: Agnes Jaoui, Sarah Adler

PRO TV

07.00 Ştirile Pro Tv. Ce se întâmplă, doctore? Omul care aduce cartea
10.00 Dorinţele Lolei. (r)
12.00 Tânăr şi neliniştit. (r) Povestea a trei familii care trăiesc în Genoa City, "Tânăr şi neliniştit" acoperă cele mai importante şi interesante teme ale vieţii moderne, pornind de la muzică şi carieră până la situaţii limită în care se ating teme extrem de actuale cum ar fi SIDA, alcoolismul, drogurile, religia, adopţiile, avortul.
13.00 Ştirile Pro Tv
13.45 Nimic în comun. Regie. Garry Marshall (comedie, SUA 1986) Cu: Tom Hanks, Jackie Gleason, Eva Marie Saint
16.00 Tânăr şi neliniştit. (s.)
17.00 Un soţ perfect. Povestea lui Laci Peterson Regie. Roger Young (dramă, SUA 2004) Cu: G.W. Bailey, Sarah Brown
19.00 Ştirile Pro Tv. Sport

20.30 Stealth - Pericol invizibil Regie. Rob Cohen (acţiune, SUA 2005) Cu: Josh Lucas, Jessica Biel, Jamie Foxx, Sam Shepard, Richard Roxburgh. Guvernul american il inventeaza pe EDI, un avion de lupta din seria Stealth, in intregime computerizat si capabil sa evite. Tanara masina de razboi, antrenata si asistata de trei piloti in carne si oase, se dovedeste a fi extrem de receptiva, numai ca, in timpul unei misiuni de rutina, este lovit de un fulger, se dereglează si o ia razna.
22.45 Faţa terorii. (acţiune, SUA, 2003) Cu: Rick Schroder, Paulina Galvez, Eric Balfour
00.30 Stealth - Pericol invizibil. (reluare)

ANTENA 1

06.00 Observator. cu Mihaela Calin
10.00 În gura presei. cu Mircea Badea
11.00 Băieţi şi fete. (r)
13.00 Observator
14.00 Misiune în Triunghiul Bermudelor. (prima parte) (acţiune, coproductie 2005) Cu: Eric Stoltz, Catherine Bell, Lou Diamond Phillips, Sam Neill. Dupa ce miliardarul Eric Benirall pierde cateva nave impreuna cu incarcaturile si echipajele lor in misteriosul Triunghi al Bermudelor, angajeaza o echipa de profesionisti sa afle periculosul adevar ce se ascunde in spatele celei mai stranii legende din toate timpurile.
16.00 Observator
17.00 Fata maharajahului. (prima parte) (dramă, SUA 1994) Cu: Bruce Boxleitner, Kabir Bedi
19.00 Observator. cu Andreea Berecleanu Sport

20.30 Eu cu cine mă mărit? (comedie, SUA 2001) Cu: Jennifer Lopez, Matthew McConaughey. Nimeni nu intelege dragostea si romantismul mai bine decat Mary Fiore - cea mai cunoscuta organizatoare de nunti din San Francisco. Specialista in indeplinirea viselor altora, ea e prea ocupata ca sa mai aiba si o viata personala. In timp ce sarbatoreste o noua si importanta comanda - nunta bogatei Fran Donolly - Mary este salvata de la o coliziune aproape fatala, cu un container scapat de sub control...
22.30 Observator. cu Andrei Zaharescu Sport Meteo
23.30 Chirurgul. (thriller, SUA 1993)
01.15 Lege şi ordine: Brigada specială. (s.)

HBO

08.05 Preotul Spanley. Dramă, Noua Zeelandă, 2008. Cu: Jeremy Northam, Peter O'Toole, Sam Neill, Bryan Brown, Judy Parfitt
09.45 Deasupra tuturor. Animaţie, SUA, 2009.
11.25 Felicia, înainte de toate. Dramă, România, 2008. Cu: Ozana Oancea
13.25 Secretul celor şapte vulcani. Aventuri, Noua Zeelandă, 2009. Cu: Sam Neill, Matt Gillanders, Sophie McBride
14.55 The Dukes. Comedie, SUA, 2007. Cu: Chazz Palminteri, Robert Davi, Peter Bogdanovich, Miriam Margolyes, Elya Baskin
16.35 Kapitalism - Reţeta noastră secretă. Documentar, România, 2009.
17.55 Julie & Julia. Comedie, SUA, 2009. Regia: Nora Ephron. Cu: Meryl Streep, Amy Adams, Stanley Tucci, Chris Messina, Linda Emond

20.00 În derivă. Ep. 18 Dramă, România, 2010.
20.30 În derivă. Ep. 23 Dramă, România, 2010.
21.00 De Crăciun nu stăm acasă! Comedie, SUA, 2008. Regia: Seth Gordon. Cu: Vince Vaughn, Reese Witherspoon, Robert Duvall, Sissy Spacek, Jon Voight
22.30 Bun venit în Zombieland. Comedie, SUA, 2009. Regia: Ruben Fleischer. Cu: Woody Harrelson, Jesse Eisenberg, Emma Stone, Abigail Breslin, Amber Heard
00.00 În derivă. Ep. 23 Dramă, România, 2010.
00.30 True Blood. III Ep. 7 - La pământ Dramă, SUA, 2010.
01.20 Watchmen. SF, SUA, 2009. Cu: Malin Akerman, Billy Crudup, Matthew Goode

CULTURAL

08.00 Istoria aproape(r.) **08.30** Identităţi (r.) **09.00** Profil, poveste, personaj (r.) **10.00** December Music Flavours 2010 (r.) **11.00** Dan Cruickshank şi oraşele pierdute ale Irakului (r.) **12.00** Jurnalul cultural (r.) **12.30** Ordinea cuvintelor (r.) **12.50** Moment art (r.) **13.00** Serate muzicale în Bucuresti (r.) **14.00** Top cultura (r.) **14.30** Ecosisteme (d.) **15.00** Parol (r.) **15.05** Rezistenţa prin cultură (r.) **16.00** Teleshopping **16.20** Capodopere din Galeria de Artă Modernă Românească (r.) **16.30** Identităţi **17.00** Nocturne **18.00** Maestro **19.00** Ecosisteme (r.)

AXN

09.00 Diagnostic. Crimă! II **10.00** Echipa specială I Acţiune, Australia, 2008. **11.00** American Idol IX Reality**12.00** Cabinet de avocatură III Politist, SUA, 1998. **13.00** Viitorul începe azi III **14.00** Stargate. Atlantis II **15.00** Diagnostic. Crimă! II **16.00** American Idol IX **17.00** Cabinet de avocatură III **18.00** Viitorul începe azi III **19.00** Stargate. Atlantis II **20.00** Echipa specială I **21.00** Mesaje de dincolo IV **21.42** Zoom 2011 (romania) **22.00** Mesaje de dincolo IV **22.41** Zoom 2011 (romania) **23.00** Detectivii din Queensland I

B1

07.00 Teleshopping **08.00** Evenimentele zilei (r) **10.00** 2+1 (r) **12.00** Teleshopping **13.00** Documentar. Misterul piramidelor - partea 1 si partea a 2-a (r) **14.00** Documentar. Malraux sau o mare viata - partea a 3-a si partea a 4-a(r) **15.00** Evenimentele zilei - Best Of **20.00** Documentar. Palatul Versailles - partea 1 si partea a 2-a **21.00** 2+1 cu Ioana Lupea şi Mircea Marian **23.00** Documentar. Deportarile din Baragan - partea 1 si partea a 2-a **00.00** Evenimentele zilei (r) **03.00** Preluare Fashion TV

PRIMA TV

07.45 Intalnirea inimilor - telenovela, India 2007 (r.) **08.20** Sport cu Florentina **08.30** Teleshopping **09.00** Cazut din cer 2 – aventura, SUA 2006 (r.) **10.45** Ultimul tarm 2 – drama, SUA 2000 (r.) **13.00** Povestirile ratoiului **14.00** Intalnirea inimilor - telenovela, India 2007 **15.00** Ancheta militara – serial, S.U.A. (r.) **16.00** O vara nesfarsita – drama, Germania 2004 **17.30** Mondenii **18.00** Focus 18 **19.00** Focus Sport **19.30** Iubiri secrete **20.30** Cazut din cer 3 – aventura, SUA 2006 **22.30** Trasnitii **23.15** Ancheta militara – serial, S.U.A. **00.15** Nasul 2 – thriller, SUA 1974

PROCINEMA

08.00 Batman (r.) **08.30** Spitalul de urgenţă (r.) **09.30** Batman (s.) **10.00** Colegii tăi (r.) **10.45** Happy Hour **12.15** Teo **13.15** Zoom in **10 13.30** Entertainment Spot Central (s.) **14.00** Peştera monstrului sacru 5 (aventuri, Italia 1996) Cu: Alessandra Martines, Remo Girone, Luca Venantini, Ludwig Briand **15.45** Prietenii tăi (r.) **16.45** Colegii tăi (ultimul episod) **17.15** Fraţii Dalton (comedie, Franţa, Germania, Spania 2004) **19.00** Spitalul de urgenţă (s.) **20.00** Operaţiunea de salvare (s.) **21.00** Poză la minut (s.) **22.00** O noapte la McCool (comedie, SUA, 2001)

ANTENA 2

09.00 It's show time (r.) **11.30** Dincolo de aparenţe (r.) **12.45** Odraslele Hollywood-ului (r.) **13.15** Agentul VIP (r.) **15.30** Trăieste sănătos (emisiune realizată de Simona Bălănescu) **17.15** Dincolo de aparenţe (emisiune realizată de Florentina Fântânaru) **18.30** It's show time **19.30** Răi da' buni (emisiune realizată de Mihai Morar) **21.30** Agentul VIP (emisiune realizată de Cristian Brancu) **23.00** Conferinţa de presă **00.30** Odraslele Hollywood-ului **01.00** Răi da' buni (r.) **02.30** It's show time (r.)

ACASĂ

07.00 Umbrele trecutului (s.) **08.15** Fructul oprit (r.) (s.) **09.45** Esmeralda (r.) (s.) **11.15** ◄ Paradisul blestemat (s.) **12.30** O mare de pasiune (r.) (s.) **14.00** Marina (s.) **15.30** Clase 406 (s.) **16.25** Vremea de ACASĂ **16.30** Esmeralda (s.) **17.30** Poveştiri adevărate - emisiune cu poveşti reale despre viaţă, prezentată de Ioana Maria Moldovan **18.30** ◄ O mare de pasiune (s.) **19.30** Fructul oprit (s.) **20.30** Cealaltă faţă a Analiei (s.) **22.30** Poveştiri de noapte - emisiune prezentată de Cabral şi Mircea Solcanu **23.30** 7 păcate (s.) **00.30** Clase 406 (s.) **01.30** Poveştiri adevărate

CINEMAX

07.00 Străini familiari Dramă, SUA, 2008. Regia: Zackary Adler. **08.25** Joe şi Max Dramă, SUA, 2002. **10.20** Totul pluteşte Comedie, Suedia, 2008. Cu: Jonas Inde, Amanda Davin, Benny Haag, Jimmy Lindström, Kalle Westerdahl **12.00** Fără limite **13.55** Mişcarea de rezistenţă **14.15** Cercul **15.45** Podul din nord **17.50** Omul de nisip **19.35** Străini familiari **21.00** Şampon **22.55** Nimic personal **00.25** Impuls ucigaş **02.00** Furtuna **03.40** Împăratul muştelor **05.15** Coşmarul de pe Elm Street 4. Stăpânul visului

DIVA

08.10 Amy **09.10** Crimele din Midsomer. Piste false **11.10** Un sărut la miezul nopţii **13.00** Soţia perfectă **14.00** Fetele Gilmore II **15.00** Crimele din Midsomer. Ziua judecăţii **17.00** Soţia perfectă **18.00** Fetele Gilmore II **19.00** Fetele Gilmore II **20.00** Fetele Gilmore II **21.00** Soţii de militari. Serialul prezintă viaţa unei femei care se căsătoreşte cu un militar de carieră şi se mută împreună cu acesta într-o bază militară. **22.00** Soţii de militari **23.00** Victimă periculoasă

ANTENA 3

06.00 Ştiri **10.00** Previziunile zilei cu Sabina Iosub **11.00** Se întâmplă în România cu Maria Coman **12.00** Ştiri **13.00** Se întâmplă în România cu Maria Coman **14.00** Ştiri **15.00** Esenţial cu Alina Petrescu **17.00 100** min cu Alessandra Stoicescu **18.45** La ordinea zilei cu Dana Grecu şi Radu Tudor **21.00** Subiectiv cu Răzvan Dumitrescu **21.45** Sinteza zilei cu Mihai Gâdea **23.10** În gura presei cu Mircea Badea **00.00** Ştiri **00.45** La ordinea zilei (r.) Sunt dezbătute cele mai importante evenimente ale zilei, aflate în plină desfăşurare, în contextul în care se produc. **01.00** Ştiri

M1

06:50 Dimineaţa **10:00** Dedicaţii **10:55** Living **13:01** Ştiri **13:30** Express Carpatin **14:00** Vecinii (s) **14:35** Hrvatska kronika **15:05** Ecranul nostru **15:35** Trecătoarea **16:05** Începutul vorbirii (documentar Franţa) **17:00** Optica **17:30** Ştiri **17:55** Poftiţi la un ceai! **18:35** Secretul palatului (s) **19:35** India (s) **20:30** Ştiri, sport **21:05** Patul de trandafiri (s). **22:05** Seara **22:40** Revanşa (dramă SUA) **24:45** Timpul trecut **01:10** Ştiri

REDACŢIA NU ŞI ASUMĂ RESPONSABILITATEA PENTRU EVENTUALELE SCHIMBĂRI

DISCOVERY

10.00 Vânătorii de mituri **11.00** Meserii murdare **12.00** O pradă mortală **13.00** Cum se fabrică? **14.00** Secundele dinaintea dezastrului **15.00** Top Gear **16.00** Tehnologie extremă **17.00** Meserii murdare **18.00** O pradă mortală **19.00** Cum se fabrică diverse lucruri? Această serie ne arată cum se fabrică cele mai obişnuite şi mai prozaice lucruri. **20.00** Tehnici esenţiale de supravieţuire **21.00** Top Gear **22.00** Recuperatorul de avioane **23.00** Cele mai dure triburi **00.00** Întorşi din moarte

ACCENTE

Tristan Mihuţa

Constituţională, din a treia!

Aşadar Legea educaţiei este constituţională. Asta a constatat Curtea Constituţională, după ce de două ori o considerase neconstituţională. Dincolo de uralele care, cu siguranţă s-au auzit în UDMR şi prin secuime, decizia CCR readuce în prim-plan întrebarea ce fel de instanţă este această Curte. Este ea o instanţă care, în interesul ţării, apără legea şi igiena morală? Sau, dimpotrivă, CCR este un for în care luptele politice se tranşează după interesul şi gustul puterii? Părerile sunt împărţite (deşi onorabilă, pentru Curte, ar fi fost unanimitatea), atât în societatea civilă, dar mai ales în rândul clasei politice. Este însă cert că această Curte Constituţională, în componenţa actuală, e tot mai contestată şi mai suspectată că ar face partizanat cu Puterea. O primă consecinţă a deciziei CCR constă în aceea că viitoarea alianţă PSD-PNL nu mai poate conta pe cooptarea UDMR într-o opoziţie unită, puternică, în stare să înlăture PDL de la guvernare şi, cum îşi propunea Crin Antonescu, liderul PNL, să purceadă la declanşarea procedurii de suspendare a preşedintelui Traian Băsescu. O a doua consecinţă este păstrarea, chiar consolidarea puterii preşedintelui Băsescu şi a partidului pe care îl gestionează după cum îi este placul. Vor fi destui aceia care se întreabă dacă nu cumva Traian Băsescu a trădat interesul naţional. Crede fiecare ce vrea. Absolut sigur este faptul că preşedintele Băsescu şi-a urmărit doar interesul personal - acela de a nu pierde puterea absolută. UDMR poate fi convinsă că Băsescu nu a „trădat-o" nu pentru că ar fi fidel aliaţilor, ci pentru că îşi este fidel sieşi. Doar faptele, istoria vor dovedi - nu peste foarte multă vreme - dacă Băsescu, PDL şi, nu în ultimă instanţă, CCR nu au deschis porţile formării unui stat în stat, mai precis ale autodeterminării, autoguvernării şi ale autonomiei teritoriale pentru maghiarime. Pentru că acesta este scopul (mărturisit, de altfel) al UDMR şi de aceea copiii maghiari trebuie să înveţe inclusiv istoria şi geografia în limba maghiară, după manuale concepute şi tipărite la Budapesta. Generaţiile viitoare de maghiari trebuie să înveţe istoria după cum o vede Budapesta şi să studieze limba română ca limbă străină, astfel încât să realizeze că sunt prea puţin sau doar întâmplător legaţi de România.

> Vor fi destui aceia care se întreabă dacă Traian Băsescu nu a trădat interesul naţional

tristan.mihuta@informmedia.ro

Fereastră către stele

Judeţul Arad are cel mai mare Observator astronomic din vestul ţării şi al doilea din ţară construit de Nicolae Reinholz din Zădăreni.

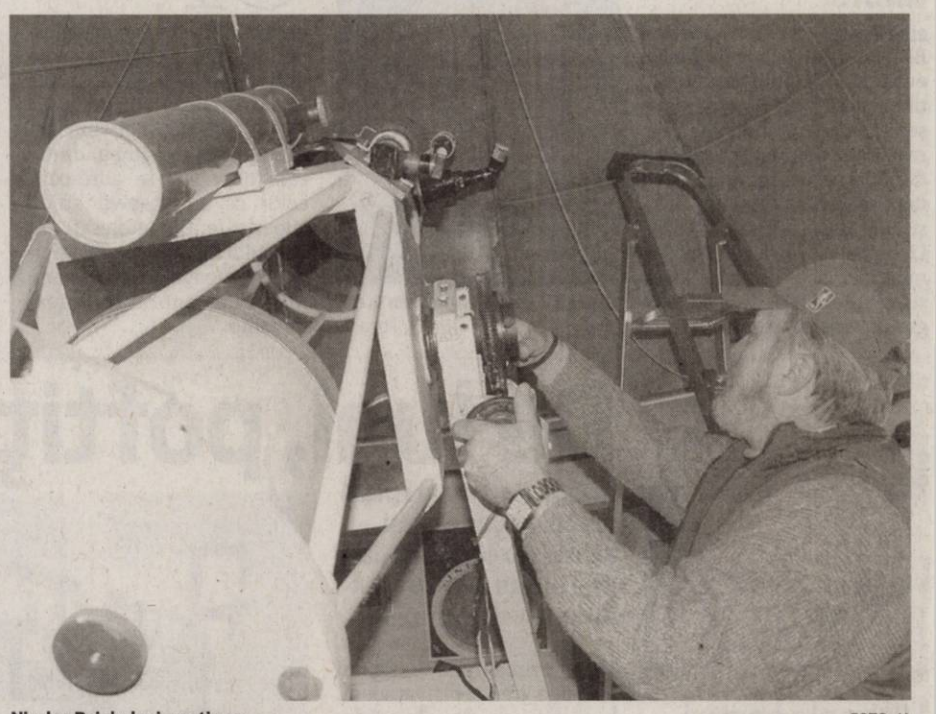

Nicolae Reinholz şi creaţia sa FOTO: JA

ZĂDĂRENI. În ziua eclipsei parţiale de soare, la casa lui Nicolae Reinholz din Zădăreni se adunaseră doar ziarişti. Cerul înnorat a făcut imposibilă urmărirea fenomenului de la Observatorul astronomic amplasat în grădină. O reprezentaţie a cerului pe care am ratat-o, din păcate, dar cerul s-a dezvăluit de mult prea multe ori sutelor de oameni care l-au admirat, aşa încât nu ne-am supărat prea tare. Am stat la un pahar de vorbă cu proprietarul celui mai mare observator astronomic din vestul ţării şi al doilea din ţară.

Povestea unei pasiuni

De profesie artist plastic, Nicolae Reinholz, este un etern îndrăgostit de cer. De multe ori, spune soţia care îi admiră şi încurajează această pasiune, pare a se descurca mai bine printre stele decât printre pământeni. Spectacolul stelelor, al galaxiilor l-a fascinat din copilărie. Prima lunetă a construit-o la maturitate, după o schiţă din revista „Cutezătorii". Apoi a primit o oglindă de 14 cm şi un tub de plastic din fosta Iugoslavia şi s-a născut primul telescop care i-a dezvăluit pentru prima dată inelul lui Saturn „Am simţit că mi se înmoaie picioarele când l-am văzut acolo sus", mărturiseşte pasionatul astronom. Telescopul cel mare a fost construit în doi ani (între 1982 şi 1984) după schiţele din cartea lui Matei Alexescu „În laboratorul astrofizicianului amator". Totul din bugetul familiei, la acea vreme costurile s-au ridicat la 12 000 lei.

> Observatorul astronomic a fost visul copilăriei mele
>
> NICOLAE RIENHOLZ

„Dacă aş fi primit de-a gata acest observator nu cred că m-aş fi bucurat atât de mult ca şi atunci când l-am făcut eu, cu mâinile mele, m-am depăşit pe mine însumi în acest proiect". De atunci, sute de oameni, fie elevi, studenţi sau pur şi simplu curioşi, s-au bucurat de munca acestui om, de generozitatea cu care a împărtăşit tuturor dreptul de admira frumuseţea acestui univers. Fără a încasa vreodată vreun leu de la cineva „Mă bucur că vin aici, că sunt entuziasmaţi de ceea ce văd", spune cu o reală bucurie interlocutorul nostru. Fereastra către stele este la doi paşi de oraşul Arad, poate mult prea puţini profităm de această şansă pe care un om cu o pasiune la fel de mare ca şi generozitatea ne-a oferit-o.

MONICA ARDELEAN
monica.ardelean@informmedia.ro

„Oameni de lângă noi"

ARAD. Astăzi, ora 17.00, la Sala Clio va fi vernisată expoziţia de fotografie „Oameni de lângă noi". Vor fi expuse 50 de lucrări realizate de membrii clubului FotoClubPro Arad. Fotografiile fie ele instantanee, portrete sau reportaje surprind ipostaze ale celor de lângă noi, suprinzătoare şi încântătătoare. Evenimentul marchează luna fotografiei, sărbătorită în ianuarie şi care a debutat anul trecut cu prima ediţie. Toţi cei pasionaţi de arta fotografică sunt aşteptaţi astăzi în cunoscutul spaţiu expoziţional. **JA-M.A.**

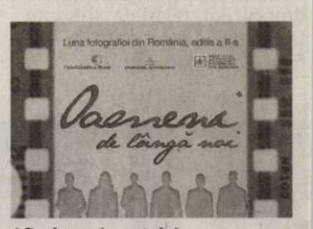

Afişul evenimentului FOTO:FAN

„Consorţiul" PSD-PNL, agreat la Arad

Liderii PSD şi PNL Arad consideră fezabilă prezentarea de candidaţi comuni la alegerile locale.

Liberalii şi social democraţii, gata să facă front comun FOTO:S.T.

ARAD. Conform ultimelor informaţii, negocierile PNL-PSD, privind prezentarea unor candidaţi comuni la preşedinţia Consiliilor Judeţene şi primăriile municipiilor, sunt foarte avansate. Chiar dacă sunt circumspecţi, liderii PSD şi PNL Arad consideră că, dacă altă soluţie pentru răsturnarea de la putere a PDL nu există, alianţa se va putea face şi pe plan local.

PNL: de două ori, da

Preşedintele pe judeţ al PNL Arad, Ioan Cristina, este de părere că o asemenea alianţă va fi greu de realizat, însă „dacă la nivel naţional se va decide că altfel nu putem învinge PDL, vom găsi soluţii". Preşedintele pe municipiu, Florin Galiş, consideră că „este momentul ca forţele politice să demonstreze că pot lupta împreună pentru un proiect comun, în folosul cetăţeanului. Ar fi de bun augur în perspectiva însănătoşirii clasei politice". Galiş ştie că nemulţumirile vor fi inevitabile, dar spune că „înaintea acestora trebuie să punem răsturnarea de la putere a acestui partid nociv", pentru aceasta fiind dispus, ca lider municipal, să accepte un candidat PSD la Primăria Aradului, însă „doar cu condiţia ca ambele părţi să îl perceapă ca fiind cu adevărat mai competitiv".

PSD: unul, da, unul-nu

La PSD, atât preşedintele pe judeţ, Dorel Căprar, cât şi cel pe municipiu, Laurenţiu Hălmăgean, sunt de acord că trebuie să se facă aşa cum decide centrul, numai că Hălmăgean este convins că nu este bine. „Noi avem strategia noastră, pe judeţ şi pe municipiu, care nu este acelaşi lucru cu strategia PNL sau cu strategia centrală a PSD. Sunt multe deosebiri între Arad şi alte judeţe, iar noi ne-am pliat strategia specifică pe acestea, pentru că doar aşa putem învinge PDL-ul la Arad. Putem face acest lucru, dar, după părerea mea, nu ne putem identifica cu PNL; nici electoratul nostru social democrat nu poate face acest lucru, după cum nu îl va putea face nici electoratul lor. Trebuie ca şi noi şi ei să avem candidaţi proprii pentru toate funcţiile publice. Dacă se va ajunge la candidaţi comuni, nu ne rămâne decât să dovedim că noi îi avem pe cei care pot câştiga", este de părere Hălmăgean. **JA-S.T.**

Un nou proiect câştigat de Universitatea „A.Vlaicu"

Cercetările derulate pe parcursul acestui proiect vizează crearea de produşi pentru industria farmaceutică.

ARAD. Un nou proiect transfrontalier pe fonduri europene, în valoare de 170 mii euro se va derula timp de 18 luni la Universitatea „Aurel Vlaicu" din Arad. Grupul de spectrometrie de masă al UAV condus de prof.dr. Alina Zamfir, în parteneriat cu Universitatea din Debrecen (Ungaria) şi cu Universitatea Politehnica din Timişoara a demarat la începutul acestui an cercetările în cadrul proiectului, axate pe domeniul industriei farmaceutice. Intenţia grupului de cercetători, din care fac parte doi profesori ai universităţii arădene de stat, prof.dr. Alina Zamfir şi lector dr. Corina Flangea, este ca noii compuşi farmaceutici obţinuţi să ducă la vindecarea sau ameliorarea unor boli cardiace, alergice sau bronhopulmonare. „Universitatea noastră a fost cooptată în acest proiect pentru că deţinem o dotare la vârf în domeniul spectrometriei de masă, unică în zona Europei de Est. Participarea la proiectele europene de cercetare dovedeşte că strategia universităţii de a investi în crearea unei baze materiale competitive în plan european dar şi strategia noastră de a aduce în universitatea noastră tineri cercetători, recunoscuţi şi apreciaţi pe plan internaţioal, a fost una bună şi ne aduce şi finanţare europeană", aprecia rectorul UAV, prof. univ. dr. Lizica Mihuţ. Principalii beneficiari vor fi pacienţii din zona transfrontalieră româno-maghiară şi implicit industria farmaceutică din cele două state. **JA-M.A.**

Lizica Mihuţ, rectorul UAV FOTO:JA

Dan Merişca FOTO:FAN

Vernisaj la „Avatarurile Luminii"

ARAD. Asociaţia Pro Bene-merenti organizează miercuri, 5 ianuarie a.c., ora 17.00, vernisajul expoziţiei „Avatarurile Luminii", realizată de artistul arădean Dan Merişca. Evenimentul, care va avea loc la Cafeneaua Boeme (str. Episcopiei nr. 19-21), va fi prezentat de către criticul de artă dr. Antoniu Martin, director de programe al asociaţiei. Intrarea la această manifestare culturală de excepţie este liberă. **JA-V.F.**

Pe minus încă de la începutul anului

BUCUREŞTI. Indicele bursier BET-FI, care face referire la evoluția societăților de investiții financiare (SIF), a coborât în ședința de ieri cu 0,46%, cele mai multe tranzacții ca valoare făcându-se cu titlurile SIF Oltenia (SIF5), SIF Moldova (SIF2) și SIF Banat Crișana (SIF1). Lichiditatea totală a bursei s-a menținut și de această dată scăzută, aceasta depășind cu greu 2,8 milioane euro.

Sediul SIF Banat-Crişana din Arad FOTO: JA

61

de locuri de muncă sunt disponibile pentru arădenii care doresc să se angajeze în prima săptămână a acestui an.

La nivel național sunt vacante 4.865 de slujbe, dintre care doar 292 se adresează celor ce au absolvit studii superioare. Cei interesați pot consulta lista completă a slujbelor pe pagina de internet: http://lmv.anofm.ro/index_lmv.php.

Schimbări anulate prin ordonanţele Fiscului

ARAD. Persoanele fizice autorizate ar fi urmat ca din acest an să își calculeze singure impozitul pe venit. Cu toate acestea, Fiscul a decis să modifice Codul Fiscal prin OUG 117 și să atribuie calcularea impozitului pe venit, în continuare, angajaților din sistem. De asemenea, prin aceași OUG 117 a rămas neschimbat și termenul de depunere a declarației, respectiv 15 mai. **JA-A.P.**

Banca Naţională a României FOTO: FAN

Rezervele Băncii Naţionale sunt în scădere

BUCUREŞTI. La 31 decembrie 2010, rezervele valutare la Banca Națională a României se situau la nivelul de 32.432 milioane euro, față de 32.800 milioane euro la 30 noiembrie. Oscilațiile s-au datorat intrărilor de 821 milioane euro puse în balanță cu ieșirile de 1.189 milioane euro. Plățile scadente în ianuarie în contul datoriei publice externe însumează 139,8 milioane euro.

Gata cu carnetele! FOTO: FAN

Ultimele comisioane către ITM

ARAD. Potrivit modificărilor din Codul muncii, de la 1 ianuarie 2011 s-au abrogat dispozițiile Decretului nr. 92/1976 privind carnetul de muncă. Pe cale de consecință, încetează existența carnetului de muncă, după această dată evidența muncii realizându-se electronic prin intermediul registrului general de evidență a salariaților. Astfel, până la data de 25 ianuarie 2011, angajatorii vor depune la inspectoratele teritoriale de muncă, dovezile de calcul a drepturilor salariale aferente lunii decembrie 2010 și vor face plata comisionului.

De luni, poftiţi la impozite!

Arădenii sunt aşteptaţi din 10 ianuarie să îşi achite taxele şi impozitele locale pentru anul în curs.

Arădenii sunt aşteptaţi să îşi plătească impozitele FOTO: JA

ARAD. Prima lună a anului este una grea pentru arădeni. Încă din primele zile arădenii sunt chemați să își achite taxele și impozitele către bugetul Primăriei Municipiului, în caz contrar fiind pasibili de amenzi și penalizări. În acest an startul la impozite se dă în data de 10 ianuarie, potrivit comunicărilor oficiale ale administrației locale.

„Direcția Venituri din cadrul Primăriei Municipiului Arad aduce la cunoștiința tuturor contribuabililor persoane fizice și juridice de pe raza municipiului Arad că activitatea de încasare a impozitelor și taxelor locale aferente anului 2011, respectiv impozit clădiri și terenuri, taxa asupra mijloacelor de transport, taxa specială de salubrizare, etc, va începe luni, 10 ianuarie 2011", ne-a declarat Corina Drăghici, purtător de cuvânt al PMA.

Modalităţi de plată

Arădenii pot să-și plătească taxele și impozitele locale direct la ghișeele Direcției Fiscale - fie pe bdul Revoluției zona Teatru, fie la așa numita „primărie de cartier" din zona Fortuna.

Cei care au însă un drum la oficiile poștale pot să își achite direct acolo și dările către bugetul locale, iar pentru cei ce preferă mediul electronic site-ul Primăriei - www.primariaarad.ro, oferă și în acest an posibilitatea achitării online a taxelor.

Cei care vor plăti însă pe tot anul impozitele și taxele până la finele lunii martie vor beneficia ca și în anii trecuți de o reducere (bonificație) de cinci procente.

Se încasează amenzile

În ceea ce privește activitatea de încasare a taxelor judiciare și extrajudiciare de timbru, a amenzilor și a altor taxe care se încasează prin casieriile aflate în incinta Primăriei Arad - Palatul Cenad, aceasta se desfășoară în mod obișnuit din prima zi a noului an.

ANDREEA PINTEA
andreea.pintea@informmedia.ro

ÎN AŞTEPTAREA RAPORTULUI

Primăria Municipiului Arad nu are încă o situație clară cu privire la numărul arădenilor care și-au plătit în anul 2010 impozitele și taxele. Corina Drăghici ne-a spus că „în aceste zile se lucrează la închiderea anului fiscal, iar apoi se vor face publice și aceste informații".

Arădenii nu au mai vrut credite în lei FOTO: JA

Credite mici, restanţe puţine

ARAD. Au luat credite mai puține, ca atare, și restanțele au scăzut. Aceasta ar fi concluzia raportului Băncii Naționale a României pentru luna noiembrie. Arădenii nu au mai luat credite în lei, valoarea totală a acestora scăzând cu aproximativ 3,9 milioane lei, dar nici restanțele nu au mai crescut, față de luna anterioară. Astfel, arădenii au restanțe de 143,7 milioane lei la creditele luate în moneda națională, față de 152,0 milioane lei cât se înregistrau în octombrie 2010. Din valoarea totală a creditelor 534,9 milioane lei au plecat către agenții economici, în timp ce populația s-a împrumutat cu 583,2 milioane lei.

Unii dintre producători pot solicita bani europeni FOTO: JA

Ajutoare europene pentru fermieri

Producătorii de lapte din zone defavorizate, dar şi cei de produse ecologice pot solicita bani de la UE.

ARAD. Agenția de Plăți și Intervenție pentru Agricultură (APIA) informează că a fost demarată a treia etapă de depunere a cererilor de plată, cu termen limită 21 ianuarie 2011, pentru „Ajutorul specific acordat pentru producătorii de lapte de vacă din zonele defavorizate" și „Ajutorul specific pentru îmbunătățirea calității produselor agricole în sectorul de agricultură ecologică" scheme de plată finanțate din Fondul European de Garantare Agricolă (FEGA).

Cine solicită sprijin?

Conform modificării hotărârilor de guvern HG 755/2010 și HG 759/2010, prin prevederile HG 1303 /2010, pentru a treia etapă de depunere pot solicita ajutorul specific atât persoanele fizice, cât și persoanele juridice/persoanele constituite conform cu OUG 44/2008 care nu au solicitat ajutorul specific în prima sau a doua etapă de depunere.

„Persoanele fizice care au depus cererea de plată în prima sau a doua etapă de depunere și nu s-au autorizat, nu vor depune o nouă cerere; cererea inițială depusă de persoană fizică va fi reverificată și acceptată la plată. În cazul persoanelor fizice care au depus cererea în prima sau a doua etapă și au retras cererea de plată datorită neautorizării/neactualizării datelor au posibilitatea să solicite reverificarea cererii de plată inițiale", explică director APIA Arad, Gheorghe Alda.

Solicitanții care nu au depus cerere în prima sau a doua etapă de depunere, pot depune cererea de plată la centrele județene ale Agenției de Plăți și Intervenție pentru Agricultură până pe data de 21 ianuarie 2011 inclusiv.

Condiţii şi control

Condițiile de eligibilitate sunt prevăzute în actele normative care reglementează acordarea ajutorului, HG 755/2010, HG 759/2010 și HG 759/2010, iar nerespectarea acestora poate atrage reducere/excluderea de la plata ajutorului specific, respectiv aplicarea de penalități/sancțiuni multianuale. Controlul la fața locului se va efectua până la data de 10 martie 2011 inclusiv.

JA-A.P.

SUME ALOCATE

HG 1303/2010 a majorat cuantumul ajutorului specific pe cap de vacă de lapte la cel mult 250 euro/cap de vacă, prin raportarea plafonului de 22.447.205 euro aferent acestei forme de sprijin la numărul de animale eligibile.

Cod 112: declaraţie unică

ARAD. Contribuabilii, persoane juridice și persoane fizice care au calitatea de angajatori sau entități asimilate angajatorului vor completa un singur formular, care va fi transmis prin intermediul internetului sau depus la ghișeul autorităților fiscale, prezentat în HG nr. 1397/2010 publicată în Monitorul Oficial nr. 897/31.12.2010. Actul normativ conține informațiile necesare privind modelul declarației unice și modalitatea de depunere a formularului.

> Declarația unică înlocuiește alte cinci formulare
> CĂLIN ARUSTI

„Prima declarație unică este valabilă pentru obligațiile aferente lunii ianuarie și va fi depusă până la data de 25 februarie inclusiv. Formularul de plată a contribuțiilor sociale și impozitului pe venit va putea fi depus și la ghișeu până la 1 iulie 2011, dată după care va fi depus lunar doar prin mijloace electronice", explică purtătorul de cuvânt al Finanțelor arădene, Călin Arusti.

Până în momentul introducerii acestei facilități, firmele erau obligate să completeze cinci formulare pentru achitarea impozitelor, dintre care două la ANAF și trei pentru asigurări de sănătate, șomaj și pensii. **JA-A.P.**

Călin Arusti FOTO: JA

Euro şi leu, schimbări uşoare FOTO: FAN

Oscilaţii ale cursului valutar

BUCUREŞTI. Moneda națională a consemnat oscilații reduse în prima parte a sesiunii interbancare de marți, aproape de 4,27 lei/euro, astfel că BNR a anunțat un curs de referință de 4,2677 lei/euro, cu 0,2 bani sub nivelul precedent. În raport cu moneda americană, leul s-a apreciat iar banca centrală a afișat un curs de schimb de 3,1870 lei/dolar, cu 1,86 bani mai redus decât cel de luni.

EUROCONSULT
smart's partner
EUROCONSULT S.P.R.L. - lichidator judiciar al S.C. TAMPERT 2000 S.R.L.
VINDE PRIN NEGOCIERE DIRECTĂ
TEREN INTRAVILAN
Situat în intravilanul comunei Vladimirescu, jud. Arad
Suprafață 7.192 mp
Informații privind condițiile de participare la ședința de negociere și caietul de sarcini se pot obține la sediul EUROCONSULT SPRL ARAD 310022
Gh. POPA nr. 7, ap.1
Tel. 0257-257143; 0357-100143; 0722-453473
(H-668501)
RECLAME

ANTRENAMENTE

Trupe speciale ale armatei sud-coreene efectuează un exercițiu de pregătire în Pyeongchang, la 200 km est de Seul, Coreea de Sud FOTO: EPA

Scrisoare către FMI

BUCUREŞTI. Guvernul a transmis Fondului Monetar Internațional (FMI) o scrisoare în care susține că România a îndeplinit toate condiționalitățile pentru a primi o nouă tranșă din împrumut, închizând anul 2010 cu un deficit de 6,6% din PIB, cu 1,27 milioane bugetari și cu stocul de arierate sub limitele agreate. Stadiul îndeplinirii condiționalităților față de FMI, înaintea board-ului programat pentru sfârșitul acestei săptămâni, a fost discutat, marți, la Guvérn, de premierul Emil Boc cu ministrul Finanțelor, Gheorghe Ialomițianu.

„Deficitul bugetar preliminat pe întregul an 2010 a fost în jurul a 6,58% din PIB, sub limita convenită cu FMI, și putea coborî la 6,4% dacă nu erau achitate o parte dintre arierate", au declarat surse oficiale. Pentru 2010 Guvernul s-a angajat să mențină deficitul bugetar sub 6,8% din PIB și să-l reducă în 2011 la 4,4% din PIB. Produsul Intern Brut a fost estimat anul trecut la 511,58 miliarde de lei.

La finele anului precedent, numărul angajaților în sectorul bugetar trebuia să coboare la 1,29 milioane persoane, conform înțelegerilor cu FMI. Contactat de MEDIAFAX, ministrul Finanțelor a declarat că Guvernul și-a îndeplinit pentru 2010 și condiția legată de stocul de arierate.

Sursa: Mediafax

Guvernator pakistanez ucis de garda de corp

ISLAMABAD. Guvernatorul provinciei pakistaneze Pendjab, Salman Taseer, a fost ucis ieri de una din gărzile sale de corp, deoarece se opunea legii care pedepsește blasfemia, lege susținută de numeroase partide și organizații conservatoare, a anunțat Ministerul de Interne, citat de AFP.

Asasinul este un membru al gărzii sale de corp, a declarat ministrul de Interne Rehman Malik.

„El a afirmat că l-a ucis el însuși pe guvernator deoarece criticase legea privind blasfemia. Și-a mărturisit crima și a predat arma la poliție după atac", a adăugat el. Salman Taseer, considerat drept o voce moderată în Partidul Poporului Pakistanez (PPP), al președintelui Asif Ali Zardari și premierului Yusuf Raza Gilani, a fost ucis marți în urma unui atac în apropierea domiciliului său din Islamabad, a anunțat poliția.

Gilani a condamnat imediat atacul, într-un comunicat. Atacul a avut loc într-un cartier central din capitală, în apropiere de piața Kohsar, foarte frecventată de pakistanezii bogați și de străini, și de domiciliul guvernatorului din Islamabad. **Sursa: Mediafax**

Legea educației, promulgată

Curtea Constituțională a decis, ieri, cu majoritate de voturi, că este constituțională Legea educației naționale.

BUCUREŞTI. Președintele Traian Băsescu a semnat, ieri, decretul pentru promulgarea Legii educației naționale, informează Administrația Prezidențială.

Anunțul privind promulgarea de către șeful statului a Legii educației naționale a fost făcut la circa două ore după cel privind decizia CC conform căreia legea este constituțională. Curtea Constituțională a decis, ieri, cu majoritate de voturi, că este constituțională Legea educației naționale adoptată prin asumarea răspunderii Guvernului, urmând să fie trimisă președintelui, pentru promulgare. În sesizarea sa, președintele Senatului a susținut că procedura de adoptare a Legii educației a fost neconstituțională.

Sesizarea parlamentarilor se referă atât la modul în care a fost adoptată legea, cât și la neconstituționalitatea unor articole ce reglementează învățământul pentru minorități, despre care au afirmat că ar încălca prevederea din legea fundamentală privind egalitatea în drepturi, precum și la articole privind învățământul universitar, despre care au susținut că ar încălca autonomia universitară, garantată prin Constituție.

Alte obiecții se referă la incompatibilitățile impuse rectorilor și la modul de reglementare a patrimoniului unităților de învățământ particular și confesional, despre care semnatarii sesizării afirmă că ar institui o naționalizare.

Sursa: Mediafax

Traian Băsescu a semnat decretul pentru promulgarea Legii educației FOTO: FAN

Peste 64.400 de pensii speciale au fost recalculate FOTO: EPA

Au recalculat pensiile speciale, cu minus

Unele pensii de serviciu au scăzut, după recalculare, și cu 30.000 de lei, în cazul aviatorilor.

BUCUREŞTI. Peste 64.400 de pensii ale militarilor, polițiștilor și funcționarilor cu statut special din administrația penitenciarelor au fost recalculate, aceștia primind din ianuarie 2011 veniturile recalculate, a anunțat, marți, Ministerul Administrației și Internelor (MAI).

Indemnizații recalculate

Procesul de recalculare a pensiilor militare de stat, a pensiilor de stat ale polițiștilor și ale funcționarilor publici cu statut special din sistemul administrației penitenciarelor a fost încheiat, 66.450 de pensionari urmând să primească, în luna ianuarie, pensii recalculate, se arată într-un comunicat al MAI.

Potrivit MAI, termenul de recalculare a fost stabilit pe o perioadă de cinci luni de la data intrării în vigoare a Hotărârii Guvernului nr. 735/2010, iar din 1 ianuarie 2011 vor fi puse în plată pensiile recalculate. În perioada 28 iulie - 22 noiembrie 2010 au fost eliberate pensionarilor 5.294 de adeverințe privind veniturile lunare individuale realizate necesare stabilirii punctajelor medii anuale. Dintre acestea, 856 au fost depuse până la 22 noiembrie la Casa de Pensii a MAI, însoțite de solicitări scrise de recalculare a pensiilor.

Sursa: Mediafax

Invitație pentru a vizita instalațiile nucleare

TEHERAN. Iranul a invitat ambasadori ai anumitor state din grupul 5+1 (SUA, Franța, Marea Britanie, Rusia, China și Germania), ai Uniunii Europene și din țări nealiniate să viziteze instalațiile sale nucleare, a anunțat marți purtătorul de cuvânt al Ministerului iranian de Externe.

„Ambasadori ai unor țări din Uniunea Europeană, reprezentanți ai unor țări nealiniate și reprezentanți ai grupului 5+1 au fost invitați să viziteze instalațiile nucleare", a declarat Ramin Mehmanparasrt, în cadrul conferinței sale săptămânale. „Această vizită va avea loc înainte de întrevederea de la Istanbul", de la sfârșitul lui ianuarie, între Iran și țările din grupul 5+1, privind dosarul nuclear, iar această invitație este „un nou semn de bunăvoință" în cadrul cooperării între Iran și Agenția Internațională pentru Energie Atomică (AIEA), a explicat el.

„Lista țărilor invitate va fi făcută publică mai târziu", a adăugat el, refuzând să precizeze dacă Statele Unite fac parte dintre acestea.

Sursa: Mediafax

Irlandezii vor merge la vot în martie

DUBLIN. Alegerile anticipate anunțate pentru începutul anului în Irlanda s-ar putea desfășura la sfârșitul lui martie, a anunțat ministrul Mediului și liderul Partidului Ecologist, John Gormley (foto). „Odată bugetul votat, vom fi în măsură să organizăm alegeri legislative", a declarat pentru RTE liderul Partidului Ecologist, membru al coaliției aflate la putere. Întrebat despre o eventuală organizare a alegerilor la 25 martie, el a răspuns că data i se pare „rezonabilă". Votul bugetului va dura până în februarie și va trebui urmat de o campanie electorală de trei

până la patru săptămâni. În noiembrie, în plină criză financiară și politică irlandeză, ecologiștii au cerut convocarea de alegeri anticipate „în a doua jumătate a lui ianuarie", după adoptarea bugetului și a unui plan de salvare de către UE și Fondul Monetar Internațional (FMI).

În țările mai bogate, o proporție importantă a acestor tineri nu au nici locuri de muncă FOTO:FAN

Generația tânără britanică, o mare durere de cap

LONDRA. Marea Britanie a devenit una dintre țările occidentale cu o rată importantă a tinerilor fără loc de muncă și fără educație, potrivit unei analize a performanței tinerilor în Europa, „o situație mai rea decât în România și Bulgaria", comentează The Daily Mail în ediția electronică de ieri.

Doar patru state din Uniunea Europeană (UE), și anume Portugalia, Spania, Italia și Malta, au avut, în 2008, o rată mai mare de tineri fără educație și fără experiență de muncă, iar 12 țări din Uniune au depășit Marea Britanie în decurs de cinci ani, între care Franța, Germania, Belgia, Olanda și Irlanda. „Până și România și Bulgaria au depășit, acum, Marea Britanie în privința proporției de tineri cu o educație decentă și șanse de a obține un loc de muncă", afirmă publicația, referindu-se la un studiu european.

Ultimele date Eurostat cu privire la evoluția situației tinerilor fără educație din cele 27 de țări ale Uniunii, în perioada 2003-2008, relevă proporția populației cu vârsta cuprinsă între 20 și 24 de ani, din fiecare stat al Uniunii, care nu studiază sau nu participă la cursuri de formare profesională, având doar minimul de educație oferit de școala secundară.

JURNAL ARĂDEAN

Mare publicitate: zilnic de la 08.00 - 17.00
Telefon: 0257/280904 (interior 8488)

Mica publicitate: zilnic de la 08.00 - 18,00
Telefon: 0257/210775

Anunțurile de mica publicitate (pentru a doua zi) se primesc până la ora 15.00 la ambele sedii, cu excepția anunțurilor de **deces,** care se primesc până la ora **18.00,** la sediul din Bd. Revoluției nr. 81.

A fost prins FOTO:FAN

A furat un fierăstrău şi ţuică

GURBA. Principalul suspect în cazul unui furt ce a avut loc în localitatea Gurba a fost identificat de polițiști. Aceștia spun că suspectul, un bărbat de 47 de ani, din Bacău, a furat din anexa unei locuințe un fierăstrău mecanic, un burghiu și țuică, prejudiciu estimat la 1.500 de lei. Polițiștii spun că băcăuanul a intrat pe poarta casei lăsată descuiată. Bărbatul este cercetat pentru furt calificat. **JA - I.C.**

64

de amenzi și 70 de puncte de penalizare au aplicat agenții de poliție rutieră. Aceștia au mai reținut șase permise de conducere și patru certificate de înmatriculare. Valoarea sancțiunilor date se ridică la 6.950 de lei. De asemenea, agenții de ordine publică au dat 14 amenzi în valoare de 8.500 de lei și au intervenit pentru aplanarea a șapte conflicte. **JA - I.C.**

I-au luat porumbul de pe tarla

CHIŞINEU CRIŞ. Polițiștii din Chișineu-Criș au prins trei persoane care au furat aproximativ 200 de kg de porumb știuleți. Ioan B. de 28 de ani, din Secusigiu, Andrei Alexandru B. de 21 de ani și Roxana Denisa B. de 14 ani, din județul Covasna au furat porumbul de pe o tarla aparținând unui bărbat din Nădab. Cei trei sunt cercetați pentru furt calificat. Polițiștii au recuperat prejudiciul. **JA - I.C.**

Poliţiştii au prins făptaşii FOTO: FAN

Patru căruţe de lemne confiscate la Pâncota

PÂNCOTA. În urma unei acțiuni organizate în colaborare cu inspectori de la Ocolul Silvic, polițiștii din Pâncota au prins patru persoane care au tăiat ilegal mai mulți metri steri de lemn din pădurea Pelegu. Cei patru aveau câte o căruță plină cu lemne fiecare. Oamenii legii le-au întocmit acte premergătoare pentru furt calificat iar materialul lemnos găsit în căruțe a fost predat Ocolului Silvic Radna. **JA - I.C.**

Mutare surpriză în dosarul Falcă

Procurorii DNA au cerut Înaltei Curţi de Justiţie şi Casaţie strămutarea procesului primarului Aradului la alt tribunal.

ARAD. Tribunalul Arad stabilise, la finele lui noiembrie 2010, că următoarea înfățișare în acest dosar va avea loc pe 18 ianuarie 2011, la ora 12.00. Înfățișarea va avea loc, dar doar pentru a decide amânarea judecării cauzei până când instanța bucureșteană se va pronunța asupra cererii de strămutare.

Motivele strămutării, neoficiale

Deși există surse judiciare care susțin că unul dintre motivele de strămutare ar fi influența foarte mare de care se bucură Gheorghe Falcă în Arad, dar și faptul că, în timpul procesului, procurorii au ajuns în posesia unor informații cum că lucrurile nu sunt deloc în regulă pentru soluționarea corectă a acestui dosar, DNA a decis să nu facă publice motivele care stau în spatele acestei cereri. „Am depus o cerere de strămutare. Acest lucru pot să îl confirm. Nu pot însă să vă explic public care sunt motivele care au stat la baza acestei cereri. Vă pot spune că sunt mai multe motive formulate, dar nu sunt abilitat să le comunic oficial, până la momentul la care pe acest subiect se va pronunța Înalta Curte de Casație și Justiție", ne-a precizat Tamas Schiffbeck, procuror șef DNA Timișoara.

Întrebat dacă DNA nu a introdus cam târziu această cerere, dat fiind că procesul se apropie de final (au fost audiați deja toți martorii și au fost executate expertizele la cele două case), Tamas Schiffbeck a precizat: „Teoretic, Codul de procedură penală nu instituie o anumită regulă și o anumită perioadă în care pot fi înaintate astfel de cereri. Dar, orice parte, inclusiv acuzarea, poate considera, la un moment dat, din varii motive, că s-ar impune strămutarea și poate să o ceară. E drept că, de obicei, se solicită la începutul procesului".

Avocaţii, martorii şi procurorii ar putea părăsi holurile Tribunalului Arad FOTO:A.B.D.

Expertizele?

Alte voci vorbesc, însă, de faptul că acuzarea a decis să ceară acum strămutarea procesului pentru a pune presiune asupra judecătorului și pentru că expertizele celor două imobile, solicitate de avocatul edilului, au ieșit în favoarea acestuia. Diferența dintre prețul casei stabilit inițial de DNA și cel rezultat în urma expertizei de acum este de 130.000 de euro!

Cine amână procesul?

În ceea ce privește poziția primarului Gheorghe Falcă, acesta ne-a declarat: „Nu vreau să comentez prea mult. Vreau doar să spun că tocmai se apropia de final procesul, se terminaseră de audiat toți martorii DNA și cei doi martori ai noștri, pe care judecătorul ni i-a acceptat, și expertizele. Parcă eu eram cel acuzat că tergiversez procesul! Pe 18 ianuarie ar fi trebuit să vină și expertiza pentru terenul fostei fabrici de zahăr și gata. Procesul s-a lungit foarte mult nu datorită mie, ci a lungului șir de martori ai acuzării. Acum DNA dorește prelungirea procesului prin strămutarea lui, deși, când am cerut noi strămutarea, dată fiind presiunea publică arădeană mult prea mare, direcția s-a împotrivit".

ADRIANA BARBU DĂNILĂ
adriana.barbu@informmedia.ro

DE UNDE SE REIA PROCESUL?

Întregul dosar în care primarul Aradului este acuzat de fapte de corupție va lua drumul Capitalei, pentru ca judecătorii Înaltei Curți de Casație și Justiție să se poată pronunța în deplină cunoștință de cauză. Dacă Curtea va accepta strămutarea, atunci instanța la care va ajunge dosarul va putea decide dacă procesul va fi reluat de unde a fost suspendat, sau dacă anumite probe deja administrate la dosar nu mai sunt valabile, urmând ca procesul să fie reluat de la acel moment.

Speriaţi de preţul benzinei

ARAD. Taximetriștii sunt tot mai nemulțumiți de panta ascendentă pe care a luat-o prețul benzinei în anul 2010 și se așteaptă la ce e mai rău pentru anul în curs. După ce, anul trecut, taximetriștii arădeni au scos cu 17 la sută mai mulți bani pentru carburanți, oficialii de la București anunță că prețul va crește și în acest an datorită accizei plătită mai scump din 2011. Taximetriștii se uită tot mai lung la pompa de benzină și spun că nu știu ce să mai facă pentru a reduce cheltuielile. Cum deja ne-am obișnuit și cu alte ocazii, arădenii nu se alătură protestelor inedite de la nivel național, unde clienții boicotează benzinăriile, ci își plâng în pumni și speră... Taximetriștii spun că veniturile le vor fi afectate până la limită odată cu noile taxe și cu creșterile de prețuri. Mulți dintre ei se gândesc să renunțe la meseria pe care o fac și să se reprofileze, dar așteaptă un semnal din partea Camerei Taximetriștilor, asociație care îi reprezintă. **JA-A.G.**

Benzina, tot mai scumpă FOTO:FAN

Poliţiştii rutieri aplică amenzi mai mari începând cu 1 ianuarie FOTO: FAN

Amenzi mari pentru nervi la volan

Şoferii pot fi amendaţi cu până la 1.300 de lei dacă insultă poliţiştii sau colegii de trafic.

ARAD. Amenzile rutiere au crescut de la 1 ianuarie 2011. Punctul amendă valorează acum 67 de lei, în loc de 60, cum era până la 1 ianuarie. De asemenea, valorile maxime ale amenzilor pentru persoanele fizice și juridice au crescut până la 1.340, respectiv 6.700 de lei. Însă cele mai mari sancțiuni contravenționale îi vizează pe șoferii care îi vor înjura pe polițiști sau pe ceilalți participanți la trafic. Amenda poate fi aplicată doar dacă injuriile dintre șoferi au loc în fața polițistului, ne informează agenți ai Poliției Rutiere Arad.

De asemenea, dacă agentul de poliție este insultat de către un participant la trafic, îl poate sancționa cu până la 1.340 de lei, amenda maximă în acest caz.

Amenzi pentru depăşirea vitezei

Și sancțiunile pentru depășirea vitezei legale cu peste 50 de km la oră au crescut. În acest caz, amenzile se ridică între 603 lei și 1.340 de lei față de maximum de 1.200 de lei, cât era înainte până la intrarea în vigoare a noii legi. Șoferii care vor fi prinși în trafic vorbind la telefonul mobil sau fără centură de siguranță pot primi amenzi cuprinse între 134 și 201 lei. Tot cu amenzi mari se pot trezi și conducătorii auto care nu opresc la semnul rutier „Stop", aceștia fiind pasibili de sancțiuni între 402 și 536 de lei, față de 480 de lei. **JA - I.C.**

ZECI DE MII DE AMENZI

Poliția Rutieră Arad a aplicat în primele zece luni ale lui 2010 peste 55.000 de amenzi și a reținut 3.571 de permise auto. Polițiștii rutieri au mai retras și 2.000 de certificate de înmatriculare, asta însemnând 2,000 de autoturisme scoase din circulație din cauza diferitelor defecțiuni tehnice, mașinile fiind considerate adevărate bombe pe șoselele arădene.

Semnează contractul pe Nădlac-Arad

ARAD. Reprezentanții Companiei Naționale de Autostrăzi și Drumuri Naționale (CNADNR) au stabilit că vor semna contractul de proiectare și executare a autostrăzii Nădlac-Arad la începutul lunii viitoare, respectiv în 5 februarie 2011. Până atunci, CNADNR anunță organizarea unei licitații pentru servicii de asistență tehnică la realizarea lucrărilor pe acest tronson. Sumele necesare pentru această licitație sunt nerambursabile, provenind de la Uniunea Europeană, prin Fondul de coeziune. **JA-A.G.**

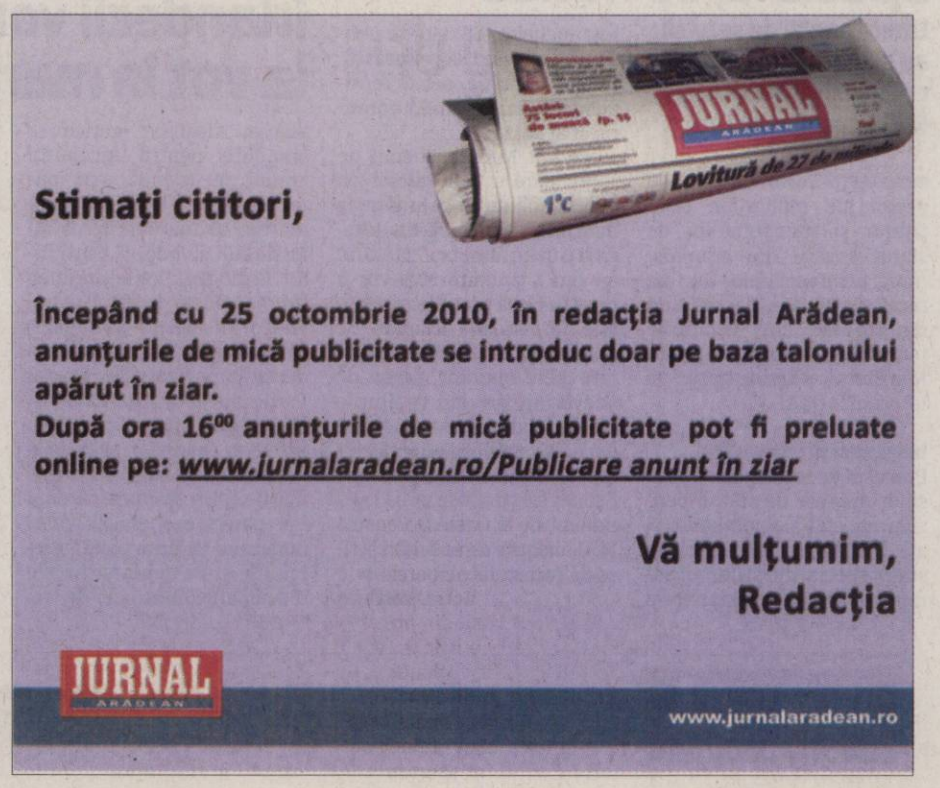

Sport

„Parteneriatul cu UAV va duce la stoparea exodului valorilor judo-ului arădean"

Mihai Telechi

16

este numărul maxim de jucători care pot fi înscrişi pe lista oficială cu drept de joc de către echipele de baschet fete sau băieţi, care activează în Divizia A. În momentul actual, ICIM Univ Goldiş are 12 jucătoare în lot, conducerea urmând să decidă dacă numărul acestora va fi suplimentat cu una-două junioare.

Daniela Dodean a „pus parafa" pe calificare

BUZĂU. Echipa feminină de tenis de masă a României a dispus ieri de selecţionata Ungariei, cu scorul 3-0, în Liga Europeană a Naţiunilor şi a făcut pasul spre semifinalele competiţiei. Punctul decisiv al partidei de la Buzău a fost realizat de Daniela Dodean, componenta CS Municipal Arad, care a trecut de Georgina Pota, în prealabil punctând Eliza Samara şi Bernadette Szöcs. **JA - A.H.**

Roland Nagy FOTO: L.S.

Reunire amânată de tehnicieni

ARAD. Lotul echipei UTA nu se va mai reuni luni, 10 ianuarie, întâlnirea fiind amânată cu o zi, din cauza antrenorilor. Roland Nagy, Dan Stupar şi Dan Ţapoş se vor deplasa la Bucureşti, la Casa Fotbalului, pentru întâlnirea de început de an a tehnicienilor. „Sunt probleme tehnice, ca de exemplu reînoirea cardurilor pentru toţi antrenorii. Trebuie să fim prezenţi la Federaţie în cursul zilei de luni, şi de aceea am amânat reunirea lotului cu o zi. Oricum, strategia este blocată, aşteptăm răspunsul FRF, aşa că nu este un impediment această amânare cu 24 de ore" - ne-a declarat, ieri, Roland Nagy. **JA - L.S.**

Stop strategiei din această iarnă

UTA nu mişcă deloc pe piaţa transferurilor, până nu ştie exact dacă are voie să promoveze în prima ligă.

ARAD. Se confirmă faptul că la UTA situaţia este neclară, în ceaţă. Chiar antrenorul principal, Roland Nagy ne-a declarat, ieri, că nu se va face nicio mişcare, la nivelul lotului de jucători, până când conducerea clubului nu va afla dacă se poate promova. Nimeni nu va fi dat afară şi nimeni nu va fi contactat pentru a veni în curtea „Bătrânei Doamne".

Stop strategiei

De la bun început, „principalul" Nagy a ţinut să explice cum stau lucrurile. „Nu renunţăm la nimeni, dar nici nu facem vreun transfer. Aşteptăm un semnal de la conducerea clubului, nu facem nicio strategie până vom afla cum stăm cu posibilitatea de a promova. Aşadar, nicio mişcare nu vom face în această săptămână, mai bine zis până la reunire. Vom fi aceeaşi, nu va exista nimic spectaculos" - a spus Nagy.

Situaţii diferite

În funcţie de răspunsul primit de la FRF, împreună cu conducerea clubului, antrenorii vor face strategia acestei ierni. Sunt situaţii diferite, pentru obiective diferite. Astfel, dacă răspunsul este nefavorabil, se va renunţa la aducerea de nume mari. „Dacă nu putem ajunge în prima ligă, nu vom face transferuri spectaculoase, ci ne vom orienta spre tineri de perspectivă. Dorim să continuăm să clădim ceea ce am început, nu vom abandona proiectul. În schimb, dacă UTA are verde pentru un loc în primul eşalon al fotbalului românesc ne vom pune şi mai mult pe treabă, căci va trebui să găsim câţiva jucători care să ne ajute în retur" - a mai spus Nagy.

Mai au o şansă

Cei care nu au confirmat în turul campionatului par să mai primească o şansă din partea tehnicienilor. Situaţia fiind incertă, e greu de crezut că cineva va risca să dea jucători afară, pentru ca apoi să nu aibe ce pune în loc. Iar cum banii nu îi dau afară din casă pe cei de la UTA, e de aşteptat ca lotul să nu piardă din jucătorii actuali, indiferent de obiectiv. Aşadar, cei mai puţin concludenţi mai au o şansă.

LEO SFĂRA
leo.sfara@informmedia.ro

NEAGU, CA ŞI PLECAT

Roland Nagy a explicat şi care sunt jucătorii ce nu vor apărea, aproape sigur, la reunirea lotului. „Din câte ştiu eu, Neagu nu se va prezenta, deoarece a fost solicitat de Petre Grigoraş, la Pandurii Târgu Jiu, echipă de care aparţine. Jucătorul chiar îşi doreşte să evolueze în primul eşalon, aşa că sunt slabe şanse să ne mai bazăm pe el. Şi Voiculeţ este o problemă, mai ales că are două oferte clare" - a spus Nagy.

Neagu e ca şi perdut de cei de la UTA FOTO: A. PINTEA

PRIMA LECŢIE

În cadrul programului de promovare a baschetului în grădiniţe, căpitanul ICIM Univ Goldiş, Monica Brosovszky şi antrenorul Stacey Nolan îi învaţă pe prichindeii de la PP14 salutul celei mai valoroase echipe din sportul arădean. FOTO: M. ARDELEAN

UAV se îmbogăţeşte cu o nouă secţie de sport

ARAD. La finalul anului trecut, Ovidiu Şerban, directorul CSU Aurel Vlaicu anunţa, în premieră, înfiinţarea unei noi secţii: judo. Încă de-atunci, numele experimentatului profesor Mihai Telechi, şeful catedrei de specialitate din cadrul LPS-CSŞ Gloria, a fost vehiculat pentru conducerea secţiei studenţeşti.

Mişcarea este una reciproc avantajoasă. Pe de-o parte, judoka arădeni de valoare ajunşi la finalul junioratului nu vor mai fi obligaţi să-şi îndrepte paşii spre alte zări, având alternativa UAV, una care poate îmbina armonios sportul de performanţă şi studiile superioare. Pe de altă parte, CSU Aurel Vlaicu va puncta în marile întreceri interne şi internaţionale, graţie sportivilor crescuţi la şcoala de judo a inimosului prof. Telechi. Rugat să creioneze succint acest demers al UAV, Mihai Telechi a spus: „Este o soluţie viabilă, de viitor. Avem mulţi judoka de valoare, care îşi vor putea desăvârşi studiile în Arad, în paralel cu continuarea activităţii de performanţă". **JA-D.S.**

ÎN ÎNTRECERILE DE JUNIORI

Sub coordonarea Comisiei de Copii şi Juniori din cadrul AJF Arad, condusă de Ionuţ Leac, au loc trei campionate judeţene de juniori, cu finalitate pe ţară. Este vorba despre întrecerile de juniori C - născuţi 1996-1997; juniori D - născuţi 1998-1999 şi juniori E - născuţi după 1 ianuarie 2000. Iată cum se prezintă situaţia la jumătatea întrecerii.

JUNIORI C

1.	ACU Arad 96	11	10	0	1	72-3	40
2.	FC UTA 96	11	10	0	1	69-7	40
3.	CS Ineu	11	8	1	2	41-16	33
4.	ACU Arad 97	11	8	0	3	53-14	32
5.	Gloria Arad	11	7	2	2	46-11	30
6.	Naţional Sebiş	11	4	0	7	16-53	16
7.	Şoimii Lipova	11	3	3	5	24-34	15
8.	Pr. Pecica	11	3	2	6	17-31	14
9.	FC UTA 97	11	2	4	5	19-36	12
10.	LPS Arad	11	1	3	7	11-35	7
11.	M. Zădăreni	11	1	1	9	11-55	5
12.	Şoimii Şimand	11	1	0	10	4-88	4

JUNIORI D

1.	ACU Arad 98	13	13	0	0	99-10	52
2.	FC UTA 98	13	11	0	2	59-13	44
3.	Vladimirescu	12	9	1	2	40-22	37
4.	Victoria Seleuş	13	9	1	3	35-25	37
5.	Atletico Arad	13	8	0	5	43-23	32
6.	FC UTA 99	12	7	0	5	35-26	28
7.	Unirea Sântana	13	7	0	6	45-40	28
8.	CS Ineu	13	5	0	8	36-47	20
9.	CSŞ A. Iancu	13	5	0	8	36-51	20
10.	Gloria Arad	13	3	2	8	26-63	14
11.	LPS Arad	13	3	0	10	22-49	12
12.	Kickers Criş	13	3	0	10	27-59	12
13.	Şiriana Şiria	13	2	1	10	21-55	9
14.	Naţional Sebiş	13	2	1	10	21-62	9

JUNIORI E

1.	ACU Arad	9	8	1	0	72-7	33
2.	FC UTA 2000	9	7	0	2	65-12	28
3.	Atletico Arad	9	6	1	2	52-12	25
4.	LPS Arad	9	5	0	4	29-32	20
5.	Naţional Sebiş	9	4	2	3	34-26	18
6.	FC UTA 2001	9	4	1	4	33-30	17
7.	Gloria Arad	9	4	1	4	22-31	17
8.	Pr. Pecica	9	3	0	6	24-37	12
9.	Şoimii Lipova	9	1	0	8	7-37	4
10.	Kickers Criş	9	0	0	9	5-119	0

Doi antrenori pe un balansoar

Spre bucuria primarului Gheorghe Feieş, Naţional Sebiş se dezintegrează.

SEBIŞ. Haosul a pus stăpânire pe gruparea fotbalistică de Liga III, Naţional Sebiş. Jucătorii care au dus greul în toamnă, lăsând echipa pe o poziţie onorantă la jumătatea sezonului, sunt izgoniţi, dovadă despărţirile de Luca, Iambor, Sabău, A. Lengyel şi Tuculea. La rând aşteaptă Paşcalău şi A. Pavel, dar nu sunt excluse şi alte „divorţuri". Ciudat este că, deşi are antrenor cu acte-n regulă, „devoratorul de tehnicieni", Gheorghe Feieş, i-a dat mână liberă lui Lucian Ciba să fixeze programul pregătirii de iarnă. În tot acest timp, tehnicianul în acte, Adi Abrudean aşteaptă o discuţie lămuritoare cu conducerea clubului şi ... restanţele financiare care i se cuvin prin contract. Tergiversarea situaţiei nu-l deranjează, câtă vreme are un as în mânecă. Unul care ar putea zgudui din temelii structura de rezistenţă a clubului de la poalele Munţilor Codru Moma şi nu doar atât **JA-D.S.**

Adi Abrudean, antrenorul în acte al sebişenilor FOTO: FAN

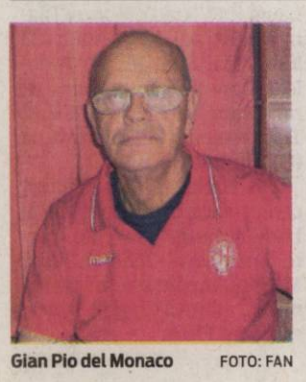

Gian Pio del Monaco FOTO: FAN

Scouter pentru AJF Arad

ARAD. Preşedintele Dorel Cura i-a propus italianului Gian Pio del Monaco o colaborare reciproc avantajoasă. Acesta au urma să devină, din primăvară, scouter pentru instituţia care conduce fotbalul judeţean şi antrenor-coordonator al tuturor Selecţionatelor AJF Arad. Mai mult, tehnicianul din Cizmă va asigura celor mai valoroşi juniori arădeni un cantonament de vară, presărat cu jocuri amicale, în Italia.

„Nu degeaba a absolvit renumita şcoală de antrenori de la Coverciano. Are ochi pentru depistarea fotbaliştilor talentaţi" - şi-a motivat Dorel Cura decizia de a-l apropia pe italian de AJF Arad. **JA-D.S.**

EUROCONSULT
smart's partner
EUROCONSULT S.P.R.L. - lichidator judiciar al
S.C. ALIMPEX TRADING CO S.R.L.
SCOATE LA VÂNZARE PRIN NEGOCIERE DIRECTĂ
DEPOZIT CU ANEXE ŞI TEREN
Situate în Lipova, str. Lugojului FN, jud. Arad
Suprafaţă clădiri: 6.894 mp
Suprafaţă teren: 11.410 mp
Informaţii privind condiţiile de vânzare se pot obţine la sediul
EUROCONSULT SPRL ARAD 310022 Gh. POPA nr. 7
Tel. 0257-257143; 0357-100143; 0722-453473
(H-668529)
RECLAME

Clujul se adună lunea viitoare

CLUJ. Fotbaliștii echipei Universitatea Cluj se vor reuni, luni, la baza sportivă „Clujana", în vederea începerii pregătirilor pentru returul Ligii 1.

Programată inițial vineri, reunirea echipei va fi urmată de la ora 10.30 de primul antrenament al anului.

Lotul condus de tehnicianul Ionuț Badea va efectua un turneu de pregătire în Antalya în perioada 18 ianuarie - 10 februarie, în cadrul căruia formația clujeană va disputa șapte partide amicale în zilele de 23, 27, 29 ianuarie, 2, 4 februarie, iar în 8 februarie alte două meciuri de verificare.

SURSA MEDIAFAX

Ionuț Badea FOTO: FAN

Cel mai bun portar din lume

Casillas, portarul echipei spaniole Real Madrid nu a avut rival în anul 2010, surclasându-și adversarii.

Paradele extraordinare l-au făcut celebru pe Iker Casillas FOTO: EPA

ZURICH. Portarul echipei Real Madrid și al naționalei Spaniei, Iker Casillas, a fost desemnat, pentru a treia oară în carieră, cel mai bun goalkeeper al anului, potrivit clasamentului pe 2010 dat publicității, marți, de Federația Internațională de Istorie și Statistică a Fotbalului (IFFHS). Casillas a obținut 304 puncte, depășindu-l cu mult pe următorul clasat, goalkeeperul formației Internazionale Milano, brazilianul Julio Cesar, care a acumulat numai 124 de puncte. Pe locul trei s-a clasat portarul formației Chelsea, cehul Petr Cech (56 puncte).

În clasamentul celor mai buni 19 portari ai anului 2010 se află 12 europeni, trei sudamericani, doi africani, un nord-american și un reprezentant al Oceaniei. În top apar pentru prima dată șapte portari, printre care se află olandezul Maarten Stekelenburg (locul 5), germanul Manuel Neuer (locul 4) și uruguayanul Fernando Muslera (locul 7). Cei mai buni 10 portari ai anului 2010, potrivit clasamentului realizat de IFFHS: 1. Iker Casillas (Spania/Real Madrid) 304 puncte, 2. Julio Cesar Soares (Brazilia/Inter Milano) 124, 3. Petr Cech (Cehia/Chelsea) 56, 4. Manuel Neuer (Germania/Schalke 04) 53, 5. Maarten Stekelenburg (Olanda/Ajax) 48, 6. Victor Valdes (Spania/Barcelona) 38, 7. Fernando Nestor Muslera (Uruguay/Lazio) 37, 8. Edwin van der Sar (Olanda/Manchester United) 32, 9. Gianluigi Buffon (Italia/Juventus) 28, 10. Timothy Matthew Howard (SUA/Everton) 15.

SURSA MEDIAFAX

„LUCE" ÎN TOP

Vă reamintim că Federația Internațională de Istorie și Statistică a Fotbalului a anunțat, luni, că cel mai bun antrenor din lume în 2010 a fost desemnat portughezul Jose Mourinho, deținător al „triplei" cu Internazionale Milano (campionatul Italia, Cupa Italiei, Liga Campionilor), dar în prezent tehnician al formației Real Madrid. El a câștigat acest titlu a treia oară, după 2004 și 2005.

Mourinho, cu 294 de puncte, a fost urmat de Josep Guardiola, de la FC Barcelona, cu 188 de puncte și de Louis van Gaal, de la Bayern Munchen, cu 75 de puncte. Antrenorul echipei Șahtior Donețk, românul Mircea Lucescu, a ocupat locul 11 în clasamentul celor mai buni tehnicieni din anul 2010.

Adriano FOTO: EPA

Adriano nu ia în calcul Brazilia

ROMA. Atacantul brazilian al formației AS Roma, Adriano Leite Ribeiro, a dezmințit informațiile potrivit cărora ar fi declarat că, în luna iunie a acestui an, va reveni la clubul său de suflet, Flamengo Rio de Janeiro, informează presa italiană.

Adriano și-a cerut scuze pentru întârzierea cu care a revenit în Italia. „Am avut probleme cu pașaportul și, în plus, un unchi de-al meu a suferit un infarct. Eu am contract cu AS Roma până în 2013 și vreau să-l respect. Nu mă gândesc la o revenire la Flamengo", a spus atacantul brazilian, citat de laroma24.it.

SURSA MEDIAFAX

Zoran Terzici FOTO: FAN

Urmează să antreneze în Italia

Tehnicianul formației de volei CSU Medicina Târgu Mureș și al „națională" Serbiei, Zoran Terzici, se reorientează.

TÂRGU MUREȘ. Tehnicianul naționalei de volei feminin a Serbiei, Zoran Terzici, a părăsit formația română CSU Medicina Târgu Mureș, aflată pe locul V în campionatul intern, după mai puțin de două luni de la preluarea acesteia, pentru a antrena în Italia, transmite corespondentul MEDIAFAX.

Potrivit unui comunicat transmis, marți, de CSU Medicina Târgu Mureș, conducerea clubului îi mulțumește tehnicianului Zoran Terzici, care a antrenat timp de câteva etape echipa, aflată în prezent pe locul V în campionatul intern, acesta plecând să antreneze în Italia.

„Am venit la Târgu Mureș cu inima deschisă și cu dorința de a face performanță. Încă de atunci am anunțat că, dacă voi primi o ofertă mai bună din străinătate, o voi accepta. S-a întâmplat să fie mai repede decât mă așteptam. Colaborarea cu o echipă de volei din Italia cred că va fi una fructuoasă. E cel mai puternic campionat din Europa. Sunt mulțumit că am lăsat la Târgu Mureș o echipă valoroasă, condusă de un antrenor care poate face performanță. Există la Târgu Mureș un colectiv inimos, pe toate nivelurile de competență. Un motiv în plus să rămân un apropiat colaborator al prietenilor din Târgu Mureș", a declarat Zoran Terzici, citat în comunicat.

Din 22 ianuarie, când este programată prima etapă a returului, iar echipa târgumureșeană se va deplasa la Sibiu, antrenorul Branko Gajic (fostul „secund") va avea la dispoziție întreg lotul, inclusiv cea mai nouă achiziție, Maja Simanic.

Malaga l-a transferat pe înaintașul Julio Baptista

MALAGA. Gruparea spaniolă Malaga a confirmat că a ajuns la un acord cu AS Roma privind transferul mijlocașului brazilian Julio Cesar Baptista, care a semnat un contract pe trei ani și jumătate cu clubul spaniol.

„Malaga și AS Roma au ajuns la un acord pentru transferul mijlocașului brazilian Julio Cesar Baptista pentru restul sezonului și următorii trei ani", a anunțat, într-un comunicat, gruparea spaniolă.

Săptămâna trecută, presa italiană a scris că jucătorul a acceptat o reducere a salariului pentru acest transfer, urmând să primească 2,5 milioane de euro pe sezon, în loc de 3,5 milioane de euro cât primea la AS Roma, club cu care mai avea contract un an și jumătate.

În 2008, AS Roma l-a achiziționat pe Baptista de la Real Madrid, contra sumei de 10 milioane de euro.

Malaga, echipă antrenată de chilianul Manuel Pellegrini, i-a mai achiziționat în această iarnă pe fundașul argentinian Martin Demichelis (Bayern Munchen), portarul spaniol Sergio Asenjo (Atletico Madrid), mijlocașul spaniol Nacho Camacho (Atletico Madrid) și mijlocașul italian Enzo Maresca (liber de contract).

SURSA MEDIAFAX

Din Uruguay se fuge pe capete

MONTEVIDEO. Peste 1.400 de fotbaliști din Uruguay au părăsit campionatul intern în ultimii zece ani, pentru a juca în campionate mai bine plătite, a anunțat El Observador.

Principalele destinații sunt Argentina (238), Mexic (113), Italia (112) și Spania (102), însă mulți și-au încercat șansele și în țări precum Cipru, China, Irak sau România.

SURSA MEDIAFAX

SUCCES Austriacul Thomas Morgenstern își sărbătorește, la Innsbruck, succesul obținut în cadrul celei de-a treia etape a Turneului celor patru trambuline. Pe locurile următoare ale clasamentului s-au situat Adam Malysz (Polonia) respectiv Tom Hilde (Norvegia). FOTO: EPA

Răzvan Raț vrea să joace finala Champions League

DONEȚK. Internaționalul Răzvan Raț a declarat pentru site-ul său oficial că își dorește în anul 2011 să joace finala Ligii Campionilor cu Șahtior Donețk și să obțină cu echipa națională a României calificarea la turneul final al Campionatului European, din 2012, găzduit de Ucraina și Polonia.

„Sper ca 2011 să fie la fel de bun ca anul trecut. În primul rând îmi doresc să fiu sănătos. Cu Șahtior Donețk sper să ajungem cât mai departe în Liga Campionilor! Îmi doresc enorm să jucăm finala Champions League. E un vis îndrăzneț, orice jucător își dorește să joace finala celei mai importante competiții din lume la nivel de cluburi. Nu în ultimul rând, cred cu tărie că putem obține calificarea la Euro 2012", a declarat Răzvan Raț.

SURSA MEDIAFAX

Răzvan Raț (în dreapta) FOTO: EPA

Părăsește echipa Larvik după nouă ani de zile!

LARVIK. Campioana Norvegiei la handbal feminin, Larvik HK, a renunțat, după nouă ani, la colaborarea cu antrenorul Karl-Erik Bohn, care a încheiat cu echipa pe primul loc în grupa preliminară C a Ligii Campionilor, din care a făcut parte și Oltchim Râmnicu Vâlcea.

Clubul norvegian a decis să renunțe la colaborare după aproape un deceniu, motivele despărțirii nefiind detaliate în comunicatul oficial.

În actuala ediție a Ligii Campionilor, Larvik HK a avut un parcurs excelent, cu cinci victorii și o singură înfrângere, în grupa preliminară C, pe care a încheiat-o pe primul loc, cu 10 puncte, două mai mult decât a adunat Oltchim. Cele două formații și-au împărțit victoriile, Larvik câștigând pe teren propriu, cu 34-31, în timp ce Oltchim s-a impus la Râmnicu Vâlcea, cu 33-28. Ambele formații s-au calificat în grupele principale.

Karl-Erik Bohn a fost aspru criticat în ultimele zile, după ce a fost dată publicității știrea conform căreia pivotul Heidi Loke, componentă și a naționalei Norvegiei, dar și partenera de viață a tehnicianului, a semnat cu campioana Ungariei, Győr ETO.

SURSA MEDIAFAX

Selecționata de junioare, verificări în Germania

LUDWIGSBURG. Naționala de baschet feminin junioare a României va participa, între 6 și 8 ianuarie, la un turneu de verificare, la Ludwigsburg, în compania reprezentativelor Germaniei, Poloniei și Olandei. Lotul României a fost cantonat la București, între 18 și 28 decembrie, jucătoarele primind liber pentru a petrece Revelionul, pentru ca miercuri să plece spre Germania. Antrenorii George Mandache și Ștefania Borș au selecționat următoarele baschetbaliste: Crăciun Alina (CS Olimpia București), Blănaru Bianca (CSȘ Bega Timișoara), Băluță Oana (CS Municipal Satu Mare), Ursu Sonia (CS Olimpia București), Dumitrache Alexandra (CS Olimpia București), Ușurelu Liliana (CS Olimpia București), Pal Laura (LPS Arad), Moraru Diana (LPS Arad), Nagy Anita (CS Municipal Satu Mare), Ardelean Dora (CSS Bega Timișoara), Domokos Reka (ACS KSE Tg. Secuiesc) și Grigore Ana (CS Olimpia București).

Din delegația României, care pleacă la turneul de la Ludwigsburg, mai fac parte antrenorul federal Alina Moanță, medicul Adriana Jicman și arbitrul Ciprian Stoica, candidat FIBA.

SURSA MEDIAFAX

Câteva sfaturi de îngrijire

PRACTICE. Echipamentul de schi trebuie îngrijit cu mare atenție. Legăturile trebuie să fie permanent curate deoarece sarea și noroiul acumulate pe drum pot produce coroziuni și acestea se pot strica. Clăparii trebuie să aibă talpa curată și fără noroi. Asigură-te că sunt bine uscați după utilizare; vor fi mai călduroși a doua zi. Încearcă să nu îi scâlcești la călcâie sau degete. Un clăpar curat și neuzat va da randament mai bun. Șterge schiurile de fiecare dată după ce ai schiat, apoi depozitează-le într-un loc uscat. Ceruirea, ascuțirea canturilor și repararea tălpii sunt trei dintre cele mai importante acțiuni de protejare a acestora. Specialiștii spun că schiurile moderne sunt chiar mai sensibile și trebuie îngrijite cu mai multă atenție decât era necesar la cele tradiționale. Schiurile neîngrijite sau incorect îngrijite nu vor funcționa bine. Dacă nu te descurci singură, apelează la un specialist sau adresează-te unui magazin cu produse și servicii de profil.

Schiatul arde caloriile

AVANTAJ. O coborâre pe pârtie ne tonifică toți mușchii, în special pe cei ai picioarelor și abdomenului și ne intensifică circulația sanguină. Toate sporturile de iarnă duc la arderea unui număr de calorii. O zi la schi poate să ajungă la un consum de sute de calorii. Urcarea pârtiei cu schiurile în brațe este un sport care duce la eliminarea a 220 de calorii în doar 30 de minute. Coborârea pârtiei pe schiuri, cu o viteză moderată, este egală cu 189 de calorii în minus, iar dacă depunem mai mult efort și grăbim coborârea, pierdem 252 calorii. În plus, mișcarea în aer liber stimulează producția de hormoni ai fericirii și consolidează sistemul imunitar cu 100%, iar bolile de sezon sunt ținute la distanță. Dacă nu ai posibilitatea de a face schi în această perioadă, îl poți înlocui cu plimbări zilnice de câte 20 de minute și exerciții fizice acasă.

Protejează-ți ochii de razele ultraviolete

PERICOL. Zăpada, soarele și altitudinea sunt nefaste pentru ochi, ca și pentru piele. Radiațiile sunt intense, căci zăpada reflectă 85% din razele UV. Cu cât urci mai mult, cu atât atmosfera te va proteja mai puțin de soare. Echipează-te cu ochelari de calitate dacă nu vrei să faci oftalmia zăpezilor! Această afecțiune, foarte dureroasă, debutează cu o senzație de nisip în ochi, apoi determină înroșiri, lacrimi și intoleranță la lumină. Ea poate apărea la 6-24 de ore de la expunerea neprotejată la soare. Oamenii de știință spun că, pe termen lung, soarele este responsabil de leziuni pe cristalin și pe retină.

Cum te echipezi pentru schi

Folosește articole din polartec, material care poate să elimine transpirația spre exterior și este confortabil.

IMPERMEABIL. Dacă alegem să ne petrecem la munte zilele de iarnă ce au mai rămas, medicii și antrenorii de schi ne recomandă să alegem echipamente adecvate, pentru a evita leziuni ale pielii, precum degerăturile, sau fracturile și contuziile. Costumele de schi sunt confecționate din materiale speciale, impermeabile. Căptușeala menține căldura și, în același timp, permite pielii să respire. Costumele sunt disponibile în două variante: întreg sau din două piese. Specialiștii spun că un costum dintr-o singură piesă nu va permite zăpezii să intre pe sub piele, în timp ce un costum din două piese permite purtarea mai multor piese vestimentare pe dedesubt. Mai mult, mobilitatea este mai mare. Pe lângă costum, persoanele care vor să se dea cu schiurile sau cu placa trebuie neapărat să își pună o vestă de protecție pentru spate. Aceasta are rolul de a proteja zona lombară, mai ales în timpul căzăturilor sau al mișcărilor bruște. Genunchierele și cotierele nu sunt obligatoriu de purtat, deoarece devin incomode. Genunchierele sunt recomandate doar persoanelor care au reumatism sau diferite afecțiuni la genunchi. Mai sunt și tibiere-le, dar acestea sunt recomandate persoanelor care se înscriu în competiții, nu sunt obligatorii și pentru amatorii de sporturi de iarnă. Mănușile sunt și ele importante. Antrenorii de schi ne recomandă mănușile care au un material dur în palmă, pentru a ne proteja mâinile în cazul căzăturilor. În plus, clăparii nu trebuie să fie foarte strâmți, deoarece există riscul unei fracturi la nivelul membrelor. Specialiștii ne recomandă să nu uităm de ochelarii speciali pentru zăpadă, care au scopul de a proteja ochii de lumina puternică reflectată de zăpadă, și de cască, care protejează capul în cazul unei căzături. Nu strică să purtăm și o căciulă, de preferat cu urechi, deoarece expunerea îndelungată la temperaturi scăzute poate duce la pierderea părului. Pentru a face cea mai bună alegere, specialiștii recomandă căciulile făcute din polartec, material special conceput pentru activitățile în aer liber, care ține de cald, poate să elimine transpirația spre exterior și este confortabil.

Articolele de care ai nevoie

1. Mănuși cu inserții de silicon în palmă, create special după forma mâinii, **199,00 lei**
2. Clăpari ski, oferă confort maxim pentru skiorii de nivel începător și mediu, **590,00 lei**
3. Ochelari unisex cu lentilă dublă, bandă reglabilă, foarte flexibili, cu rame rezistente, **198,00 lei**
4. Set schiuri și legături, nivel intermediar, recomandate schiorilor juniori nonagresivi, **645,00 lei**
5. Cască ski pentru adulți, dotată cu sistem de ventilație, protecții pentru urechi detașabile, **160,00 lei**
6. Pantaloni de ski pentru damă, material impermeabil, **619,00 lei**
7. Jachetă damă, umplutură specială care asigură căldura suplimentară și confort, **885,00 lei**
8. Set schiuri, nivel avansat, structură ce permite decolări din plin viraj sau trick-uri tehnice, **1.458,00 lei**
9. Pantaloni ski, stretch, cu bretele detașabile, fermoare pentru ventilație, croială largă, **749,00 lei**
10. Bețe ski, din aluminiu, grosime 18 mm, curea automatic, **80,00 lei**

ARĂDENII SE DISTREAZĂ

aradon.ro

Muzică, dans și multă voie bună, adică o noapte cu distracție maximă, într-un club cu o atmosferă incendiară

Liberalii îşi fac birouri zonale în judeţ

ARAD. La prima ședință a Biroului Politic Teritorial, liberalii arădeni vor constitui Birourile zonale. Acestea vor fi alcătuite din câte doi membri ai BPT și președinți ai organizațiilor din zonele respective. Până la sfârșitul lunii februarie, spune președintele Ioan Cristina, trebuie „parcurse" toate cele șapte zone, pentru definitivarea echipelor. Împărțirea județului în zone a fost un subiect destul de mult dezbătut, unii considerând că este de preferat ca responsabilitățile să fie delimitate pe colegiile electorale, alții fiind de părere că este de preferat o zonare pe considerente strict geografice. În cele din urmă, Delegația Permanentă a decis împărțirea pe șapte zone, care respectă, în mare, delimitarea colegiilor. „Este destul de greu să distribui responsabilitățile, pentru că sunt zone cu mare densitate, adică unde avem primari, viceprimari și consilieri în număr mare, și zone unde avem organizații mai puțin numeroase, cu potențial mai mic. Ar fi ideal dacă s-ar putea forma zonele în jurul organizațiilor puternice, însă este un lucru foarte greu de realizat", spune liderul PNL Arad. **JA-S.T.**

Teatrul de Balet din Cluj-Napoca FOTO: FAN

Baletul clujean vine la Arad

Teatrul de Balet din Cluj-Napoca prezintă „Spărgătorul de nuci" pe scena Teatrului Clasic „I. Slavici" Arad.

ARAD. Peste câteva zile, mai exact marți, 18 ianuarie, ora 18.30, Teatrul de Balet din Cluj-Napoca va prezenta, pe scena Teatrului Clasic „Ioan Slavici " Arad, baletul „Spărgătorul de nuci".

Teatrul de Balet din Cluj-Napoca este, așa cum ne mărturisește managerul de proiect, Diana Apahidean, prima astfel de instituție privată din țara noastră și, după cum declară, „cu această inițiativă am vrut să dăm o șansă în plus tinerilor absolvenți ai școlilor de balet din țara noastră, care la terminarea studiilor de cele mai multe ori nu au unde să își desfășoare activitatea, în instituțiile de stat toate posturile fiind blocate".

BILETE PENTRU SPECTACOL

Biletele pentru baletul „Spărgătorul de nuci" s-au pus în vânzare la agenția Teatrului Clasic „Ioan Slavici" Arad. Prețul unui bilet este de 30 de lei.

„Spărgătorul de nuci" este un spectacol de balet clasic la realizarea căruia a fost folosită una dintre celebrele coregrafii semnate de maestrul Marius Petipa. Producția a avut premiera, recent, la Cluj-Napoca, pe scena Casei de Cultură a Studenților. Spectacolul a mai fost prezentat în câteva orașe ale țării și chiar în Italia, unde, așa cum ne spune Diana Apahidean, a avut succes nesperat. Muzica baletului „Spărgătorul de nuci" este semnată de Piotr Ilici Ceaikovski pe un libret de E. T. A. Hoffmann. Regia spectacolului aparține lui Alexandru Wolff, iar asistența de regie este asigurată de Dan Haja. Costumele au fost realizate de Violeta Chetran, iar scenografia de Valentin Codoiu. **JA-V.F.**

> Echipa implicată în spectacol e formată din tineri absolvenţi, cu vârsta medie de 22 de ani
> **DIANA APAHIDEAN**

COMENTARIU

Simion Todoca

Teoria criticii cu orice preţ

Neseriozitatea clasei politice românești, indiferența totală față de promovarea unor idei sau atitudini juste, în folosul națiunii, se manifestă zi de zi, clipă de clipă. Pentru politicienii români lupta politică se traduce exclusiv prin contrarea adversarului, indiferent dacă acesta procedează bine sau rău în anumite împrejurări. Important este să sapi la temelia popularității lui, în speranța că îi vei lua locul la următoarele alegeri, să îl blamezi că a făcut un anumit lucru, deși cu puțin timp înainte îl înfierai pentru că nu îl face. Un exemplu elocvent în acest sens îl constituie potopul de acuzații care s-au prăvălit asupra ministrului de Externe, Teodor Baconschi, după ce acesta a avut curajul să riposteze la măgăriile Franței și Germaniei, care au practicat un adevărat codoșlâc, impunând, în premieră, condiții politice pentru aderarea la Schengen. Criticii lui Baconschi au sărit de fund în sus, acuzându-l că pune în pericol accesarea fondurilor europene, de care avem atâta nevoie, toți au făcut pe marii știutori într-ale diplomației, spunând că ministrul a făcut o gafă de proporții afirmând că România ar putea denunța unilateral Mecanismul de cooperare și verificare pe justiție. De douăzeci de ani, diplomația românească a fost acuzată că negociază în genunchi, că stă cu mâna întinsă ca să primească pomană, iar acum, când un ministru face ceea ce trebuie, este atacat din toate părțile. Să fie clar, în afară de rezonanța numelui, nu îmi place mai nimic la ministrul de Externe Baconschi, dar de data asta a procedat cum trebuie. Poți să stai în genunchi și cu mâna întinsă ca să obții pomană, dar acum nu mai este vorba de pomană, ci de un drept câștigat în urma unui contract - respectiv tratatul de aderare la Uniunea Europeană - ale cărui condiții le-ai respectat întocmai, în timp ce partea cealaltă încearcă să-l modifice fără just temei. Criticii lui Baconschi au fost aproape de adevăr într-un singur punct: atunci când au pomenit de bani. Într-adevăr, este vorba de bani, iar curvăsăraiul Franței și Germaniei este cauzat de furia că banii europeni-cuveniți, nu cerșiți - nu s-au întors, puhoi, către firmele germane și franțuzești. Punct.

> Un contract semnat nu se mai negociază, se respectă

simion.todoca@informmedia.ro

PRO ŞI CONTRA

Legea Educaţiei, constituţională

Kiraly: „Judecătorii CCR sunt oameni, pot fi influenţaţi". Calimente: „Sunt oameni, pot fi cumpăraţi".

ARAD. După ce Curtea Constituțională a „trântit" odată Legea Educației, declarând-o, cu scorul de 5-4, neconstituțională și după ce a amânat de două ori discutarea sesizărilor, acum, cu scorul de 7-2, a declarat aceeași lege constituțională.

„Toată lumea are merite"

Surprinzătorul scor este comentat diferit de către secretarul de stat Kiraly Andras și deputatul liberal Mihai Calimente.

Kiraly Andras este de părere că, în sfârșit, judecătorii de la Curtea Constituțională și-au dat seama că au greșit înainte. „Au realizat că este vorba despre o lege deosebit de importantă și nu s-au mai lăsat influențați de opoziție, care a tergiversat mereu, nevoind ca legea să intre în vigoare. Sigur că au putut fi influențați, sunt oameni și ei, dar acum au dovedit că sunt un organism apolitic". Cât despre meritele PDL și ale guvernului pentru acest succes, Kiraly spune că „toată lumea are merite, după cum, dacă era un eșec, toată lumea era de vină. Coaliția a funcționat și va merge mai departe. Noi nu am acuzat guvernul, care a promovat proiectul, nici Parlamentul, care a votat-o, dar nu am înțeles de unde acest blocaj".

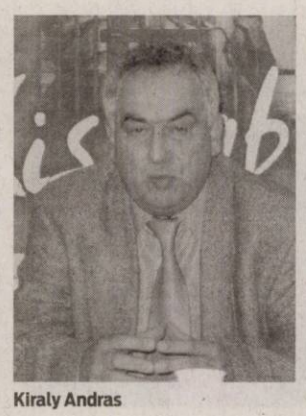

Kiraly Andras

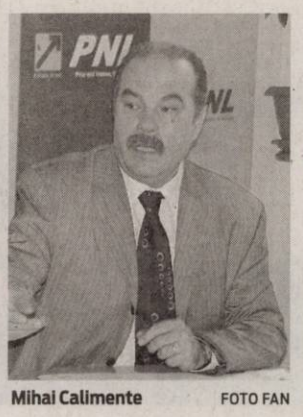

Mihai Calimente FOTO FAN

„Nu mă mai miră nimic"

Deputatul Mihai Calimente spune: „Nu mă mai miră nimic în țara asta. După ce odată au decis că legea este neconstituțională, acum spun invers". Cât despre faptul că din scorul de 7-2 rezultă că și cei desemnați de opoziție au votat alături de reprezentanții puterii, Calimente a conchis: „Ce să mai zic, sunt oameni și ei, pot fi cumpărați. Dacă parlamentarii au putut fi cumpărați, ei de ce nu ar putea fi? Aveți o altă explicație logică pentru faptul că azi spun una și mâine alta?". **JA-S.T.**

Cu 40% mai mult trafic la frontieră

ARAD. Inspectoratul Județean al Poliției de Frontieră (IJPF) Arad anunță că în ultimele 24 de ore traficul cu călători a crescut cu 40 la sută (14.000 de treceri persoane) în comparație cu o perioadă normală de lucru. Cum era de așteptat, Punctul de Trecere a Frontierei Nădlac a fost cel mai tranzitat, având un trafic cu 50 la sută mai mare (însemnând 4.000 de persoane și 1.600 de mijloace de transport) decât într-o zi normală de lucru. Cele mai mari valori de trafic au fost înregistrate pe sensul de ieșire din țară (peste 8.100 persoane) și asta deoarece românii veniți acasă pentru sărbători se întorc în țara de reședință. Reprezentanții IJPF Arad spun că, la frontierele arădene, controalele s-au derulat în condiții optime, neînregistrându-se creșteri semnificative ale timpilor de așteptare. „Pentru evitarea aglomerărilor, datorate în special infrastructurii punctelor de trecere, dar și afluxului de călători doar către anumite PTF-uri, IJPF Arad a luat toate măsurile necesare astfel încât tranzitul să se efectueze în condiții normale. Și în perioada următoare, conducerea Inspectoratului Județean al Poliției de Frontieră Arad a dispus menținerea măsurilor necesare pentru realizarea unui control eficient și fluent în toate punctele de trecere", precizează reprezentanții IJPF Arad. **JA - I.C.**

MĂSURI

IJPF menţine ca măsuri: suplimentarea personalului de la controlul documentelor, creşterea numărului arterelor de control, asigurarea unei supravegheri sporite a frontierei, intensificarea relaţiilor de conlucrare şi colaborare cu alte structuri ale Ministerului Administraţiei şi Internelor şi cu organele de frontieră ale statelor vecine.

La Nădlac, cel mai tranzitat punct de frontieră FOTO: JA

Evaluarea naţională la absolvenţii de gimnaziu

ARAD. Înscrierea absolvenților de clasa a VIII-a la Evaluarea națională se va face între 13-15 iunie a.c. Primul examen la Evaluarea națională va fi proba scrisă la Limba și literatura română, care va avea loc în 20 iunie a.c.

A doua zi, 21 iunie, se desfășoară examenul la Limba și literatura maternă (proba scris); Matematica este programată pe

22 iunie (tot proba scrisă). Urmează în calendar: în 24 iunie - afișarea rezultatelor (până la ora 14); 24 iunie - depunerea contestațiilor (orele 14-18); 25-26 iunie - rezolvarea contestațiilor; 27 iunie - afișarea rezultatelor finale dupa contestații.

La Evaluarea Națională se pot înscrie în afară de elevii din clasa a VIII-a din seriile curente și absolvenți din seriile anterioare, care nu au participat în nici o sesiune la unul din examenele naționale: examen de capacitate, testele naționale, tezele cu subiect unic sau evaluarea națională.

JA-V.F.

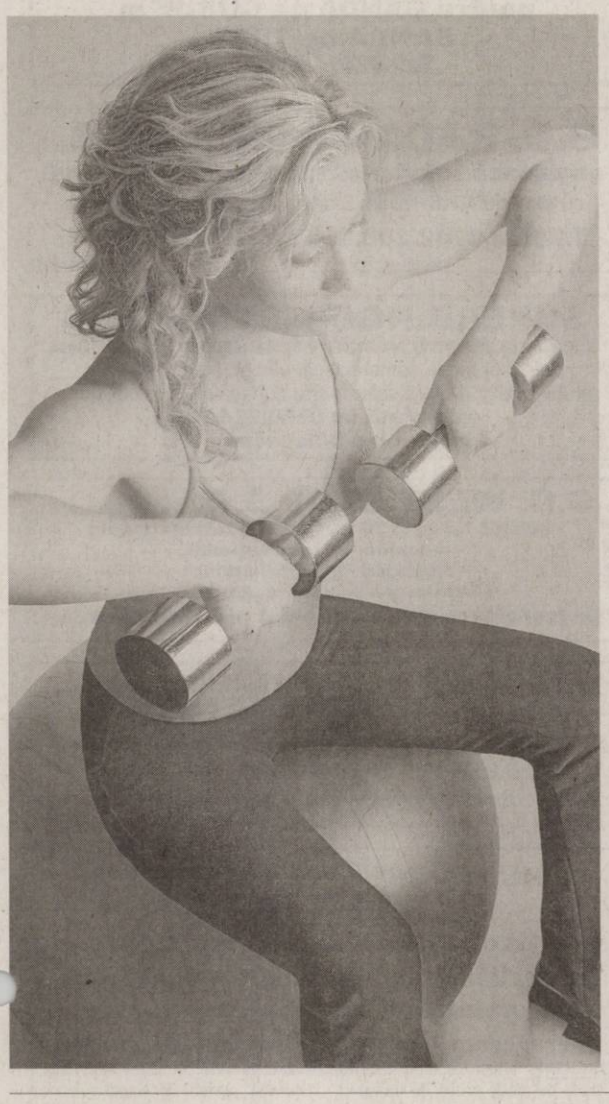

Importanţa exerciţiilor fizice. Aerobicul

SPORT. Exercițiile aerobice au un rol foarte important în definirea corpului și în asigurarea unei senzații de confort pentru organism. Efortul aerob trebuie să fie asociat cu cel anaerob (ridicare de greutăți) pentru a da rezultatele cele mai bune. Aceste exerciții trebuie să dureze cel puțin 15 minute fără pauză iar pentru rezultate notabile, e bine să fie efectuate zilnic. Exercițiile aerobice sunt jogging-ul, mersul pe jos, săritul coardei, ciclismul și înotul. Exercițiile fizice ajută la diminuarea riscurilor de dezvoltare a bolilor coronariene, scăderea tensiunii arteriale la persoanele hipertensive, scăderea riscului de apariție a acestei boli cronice, cu multiple complicații. De asemenea, în paralel cu o alimentație echilibrată previne și ajută la diminuarea țesutului adipos, stimulează intelectul și ajută la diminuarea anxietății și simptomelor depresive, reduce în proporție de 40% incidența cancerului, mai ales a celui de sân, colon, prostată, uter și plămâni, stimulează dezvoltarea masei osoase în copilărie și adolescență și ajută la menținerea masei osoase în perioada maturității. Exercițiile fizice regulate sunt un element indispensabil pentru contracararea eficientă a stressului și le ajută pe femeile aflate la menopauză să treacă mai ușor peste manifestările neplăcute ce pot apare în această perioadă iar persoanele care practică sistematic exerciții fizice trăiesc mai mult decât persoanele sedentare.

→ ACTIVITĂȚILE FIZICE ȘI CALORIILE PIERDUTE

alergat (10 km/h) - 900 calorii/oră;
înot (viteza medie) - 270 calorii/oră;
tenis (simplu) - 400 calorii/oră;
schi fond - 700 calorii/oră;
mers pe jos (5 km/h) - 200 calorii/oră;
ciclism (10 km/h) - 240 calorii/oră;
adunarea frunzelor căzute pe jos în curte - 147 de calorii;
lucru în grădină (30 de minute) - 153 de calorii;
tunderea peluzei - 205 calorii;
aspirare - 119 calorii;
mersul la cumpărături - 240 de calorii;
periajul dinților - 6 calorii;

Aveţi probleme cu kilogramele în plus?

SĂNĂTATE. Mulți aleg fitnessul pentru a scăpa de kilogramele în plus, acest mod de a slăbi fiind de altfel mai sănătos. Pentru a vă putea da seama unde vă situați, trebuie să cunoașteți raportul optim dintre greutate și înălțime. Atunci când organismul primește mai multe calorii decât arde, veți câștiga în greutate. Pentru a pierde kilograme, trebuie să eliminați mai mult decât asimilați. Și asta doar cu ajutorul sportului deoarece, studiile recente arată că exercițiile fizice au ca efect creșterea metabolismului, implicit arderea caloriilor, nu doar pe durata efectuării lor, ci și un timp după aceea. Pentru a pierde 1 kg trebuie să ardeți circa 7.700 de calorii. Un exercițiu regulat de circa 15-20 minute pe zi va duce în câteva luni la rezultate vizibile. În plus, cântarul nu este cel mai sigur etalon al stării organismului. Puteți avea aceeași greutate arzând grăsimi și mărind masa musculară. Este știut faptul că regimurile de slăbire au ca efect scăderea masei musculare, spre deosebire de fitness, care vă ajută sa vă măriți masa musculară în detrimentul țesutului adipos.

→ RAPORTURILE OPTIME GREUTATE - ÎNĂLȚIME

BĂRBAȚI		FEMEI	
Înălțime (cm)	Greutate (kg)	Înălțime (cm)	Greutate (kg)
155	60	148	42
160	63	150	43
163	64,5	153	44
165	66	155	45
168	69	160	48
170	71	163	49,5
173	72,5	165	50,5
175	74	168	52
178	77	170	53
180	78	173	55,5
183	81	175	57
185	83	177	58,5
188	86	180	60
190	88	183	62
195	90	185	63

Exerciţii fizice pentru coapse

RUTINĂ. Stai cu picioarele ușor depărtate și întinde brațele în față. Îndoaie genunchii și lasă-te ușor în jos, cam cu o treime din distanța de până la podea. Oprește-te și rămâi așa pentru 10 secunde. Repetă modelul încă de trei ori, coborând cu câțiva centimetri de fiecare dată, până ajungi la un unghi de 90 de grade între coapse și gambe, ca și cum ai sta pe scaun. Reia mișcările în sens invers cu aceleași etape.

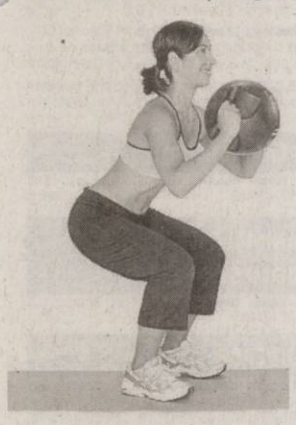

Abdomenul perfect

EXERCIȚII. Pentru a avea rezultate satisfăcătoare, într-un timp mai scurt, încercați următoarele exerciții care vă ajută să aveți un abdomen perfect. Pentru a avea succes, mergi în ritm accelerat timp de 30 de minute, de 2-3 ori pe săptămână. Cel mai indicat ar fi să fie atât de repede încât abia să poți vorbi câteva cuvinte. Dacă nu poți menține ritmul, fă scurte pauze în care să mergi mai încet. De asemenea, cu ajutorul mingii de stabilitate vei solicita cu 40% mai mult mușchii drepți ai abdomenului și cu 47% mai mult pe cei oblici externi și interni. Sunt zeci de exerciții pe care le poți face cu ajutorul unei astfel de mingi. Mersul pe jos într-un ritm accelerat sau jogging-ul sunt foarte bune pentru grăsimea de pe abdomen, însă un rol important îl au și exercițiile făcute pentru menținerea greutății, dacă sunt transformate în rutină. Și mișcările mai simple și mai puțin solicitante, cum ar fi genoflexiunile sau exercițiile de menținere a echilibrului, pot întări muscultura de bază și ajută la aplatizarea mușchilor abdominali. Atunci când stai într-un picior spre exemplu, corpul face efort pentru a menține stabilitatea, antrenând mai multe grupe de mușchi și, mai ales, pe toate cele din zona taliei.

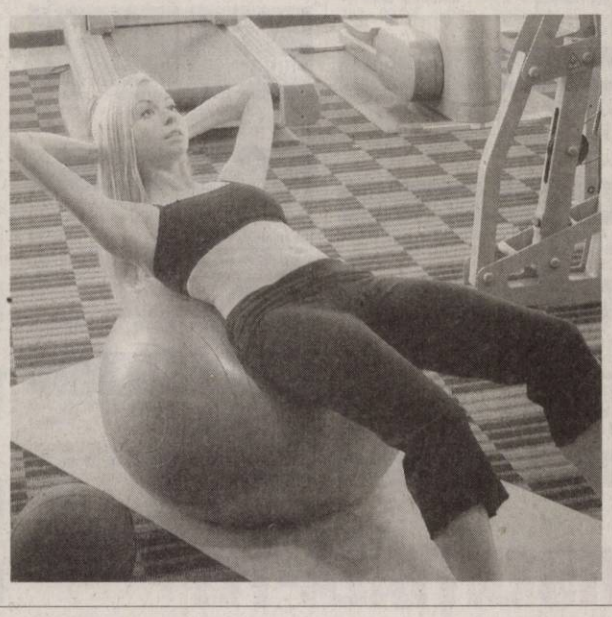

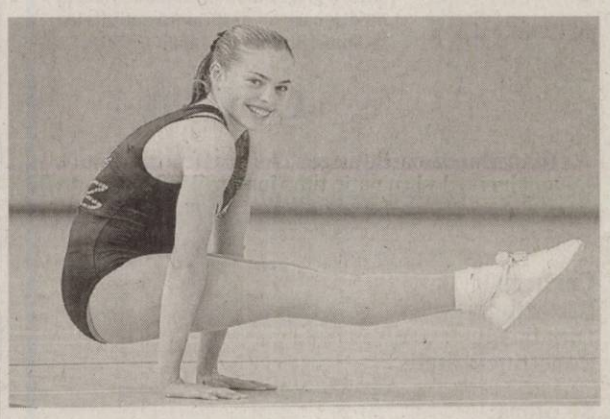

Eficiente pentru femeile ocupate

BENEFIC. Exercițiile sunt principalul mod prin care poți să îți menții silueta. Iar când ești foarte ocupată cu job-ul sau să crești un copil, nu ai la dispoziție mult timp pentru exerciții. Iată cinci moduri în care poți să arzi peste 500 de calorii, dintre care, nu ai nevoie decât de trei exerciții pe săptămână, pentru a fi în formă. Mersul pe bicicletă, la viteza de cel puțin 19 kilometri pe oră, timp de o oră, în fiecare săptămână, tonifică picioarele. Alergările sunt de asemenea un mod prin care poți să arzi destule calorii încât să scapi de greutate și să te simți bine. Și tenisul poate fi un joc ce îți lucrează mușchii în mod ideal iar dacă ai nevoie și de relaxare, poți să încerci mersul pe jos timp de jumătate de oră, sau înotul timp de o oră.

Mişcările cu ganterele întăresc bustul

TONIC. Stai sprijinită în mâini, trupul paralel cu podeaua, iar coatele îndoite să fie ușor deasupra umerilor. Ține gâtul în linie cu coloana verterbrală și coboară-l câțiva centimetri. Rămâi așa timp de 10 secunde. Coboară încă doi-trei centimetri și stai așa pentru încă 10 secunde. Repetă modelul de trei ori, până când ajungi cu capul foarte aproape de podea. Reia mișcările și în sens invers. Culcă-te pe spate, cu picioarele întinse și ținând două gantere. Încordează mușchii trenului inferior și ridică încet brațele, până când cele două gantere se întâlnesc deasupra, paralel cu pieptul. Coboară brațele ușor, până la podea, nu le lăsa să cadă brusc. Mișcarea trebuie să fie lentă. Chiar dacă, nerăbdătoare să obții rezultate, ești tentată să alegi de la început gantere mai grele, nu face această greșeală. Gantere de 1-1,5 kilograme sunt suficiente pentru început.

Exerciţii pentru braţe gingaşe

PROGRAM. Forma brațelor poate conferi femeilor gingășie, feminitate, tandrețe, iar bărbaților le creează o imagine puternică, protectivă. Aceste exerciții sunt extrem de simple și le poți adăuga în programul tău zilnic pentru întărirea musculaturii. Pentru început, stai cu picioarele ușor depărtate, cu câte o greutate în fiecare mână, și ține brațele pe lângă corp, după care, ridică brațele în lateral câțiva centimetri și rămâi așa pentru zece secunde. Fă același lucru de încă patru ori, ridicând brațele de fiecare dată cu câțiva centimetri mai sus, până ajungi la umeri. Apoi reia aceleași mișcări, dar în sens invers, coborând brațele și stând nemișcat/ă, tot câte zece secunde la fiecare.

Service Auto Verbita

MECANICĂ
TINICHIGERIE
ELECTRICĂ
VOPSITORIE
ITP
GEOMETRIE
VULCANIZARE
MONTAJ GPL

Pentru toate tipurile auto

www.verbita.ro TEL: 0257.227.050

(H-667395)

S.C. angajează:

◆ *personal pentru a lucra pe maşini de electroeroziune*
◆ *lăcătuşi* ◆ *frezori CNC* ◆ *sudori WIG*

Salarii negociabile. Tel : 0257/281213, 0748108160

Societate germană care are ca obiect principal de activitate termoformarea foliei de plastic

ANGAJEAZĂ: MUNCITOR.

Cei interesaţi sunt rugaţi să depună CV-ul pe adresa de mail: office.sperrer@clicknet.ro

(H-667379)

INFORM MEDIA

INFORM MEDIA, editorul cotidianelor Jurnal Arădean şi Arad Expres, parte a grupului multinaţional Inform Media, care îşi desfăşoară activitatea în domeniul presei locale tipărite

CAUTĂ

Distribuitori de presă (în cutii poştale) pentru zona Boul Roşu.

Cerinţe:
Seriozitate;
Dinamism;
Conştiinciozitate.

Se oferă:
Salar atractiv;
Timp de lucru 2 ore.

Informaţii suplimentare la telefon:0257/228.586 sau 0728.284.737, de luni până vineri între orele 09 şi 17.

www.aradon.ro

CONSILIUL DE ADMINISTRAŢIE al S.C. „ASTRA Vagoane Călători" S.A. Arad

CONVOACĂ

Adunarea Generală Ordinară a Acţionarilor societăţii la data de 10.02.2011 pentru
toţi acţionarii cuprinşi în registrul acţionarilor la data de 31.12.2010, Ordinea de zi a adunării fiind următoarea:

1.Aprobarea situaţiilor financiare anuale aferente exerciţiului financiar 2010: bilanţ;contul de profit şi pierdere ; situaţia modificărilor capitalului propriu ; situaţiafluxurilor de trezorerie şi a notelor explicative.
2.Aprobarea Raportului de gestiune al Consiliului de Administratie pe anul 2010.
3.Aprobarea Raportului auditorului pe anul 2010.
4.Diverse.

Adunarea va avea loc la sediul societăţii, din Arad, str. Petru Rareş, nr. 1-3, la ora 1400. Informaţii privind problemele cuprinse în Ordinea de zi se pot afla la sediul societăţii sau la telefon 233651, int. 2255. În situaţia neîntrunirii cvorumului necesar deliberărilor, A.G.A. se reconvoacă pentru data de 11.02.2011, în acelaşi loc şi la aceeaşi oră.

PREŞEDINTE C.A. / DIRECTOR GENERAL
ec.Sîrbu Gheorghe

(H-668747)

ANUNT
C.E.C.C.A.R. Filiala Arad

– anunta MEMBRI C.E.C.C.A.R. ca in luna ianuarie 2011 intilnirea lunara va avea loc in data de 12 respectiv 13 ianuarie 2011 la sala de curs „Dimitrie Camenita" din Arad, b-dul Revolutiei nr. 92, incepand cu orele 15.00.

(H-669720)

JRL Edition

Arad, Zona Industrială Vest, Str. III, nr. 5

Angajeaza : **Sudor WIG**

Cerinţe:
- Calificare de sudor
- Experienta de cel putin 5 ani in domeniu este oligatorie
- (constituie avantaj experienta in prelucrarea inoxului)
- Cunostinte lacatuserie
- Cunostinte desen tehnic

Oferim:
- pachet salarial extrem de atractiv si de motivant
- bonuri de masa ; transport la/de la locul de munca

Cererile de angajare se depun la:
Tel : 0257272508, Fax: 0257272582
email: resurseumane@jrl.ro sau la sediul societatii

(H-669299)

FABRICĂ de ÎNCĂLŢĂMINTE
angajează personal cu experienţă pentru BANDA de CUSUT şi BANDA de TRAS.
Tel: 0257 / 212928

(H-668949)

S.C. RADAN IMPEX S.R.L.
angajează şoferi profesionişti de cat. B+C+E
cu experienţă de minim 3 ani în transport internaţional.
Telefon 0742.208.855 sau 0257/270.994.

(H-669404)

SUPERBINGO METROPOLIS
angajează **agenţi vânzări fete între 21-35 ani**
pentru centrele comerciale şi bărbaţi pentru vânzare ambulantă. Se oferă salar foarte bun (salar fix+ comision).
Informaţii la: 0758.224.128
sau Nicolae Bălcescu nr. 11.

(H-670275)

(H-669616)

S.C. WEST STOP S.R.L. angajează :
- şoferi (7,5 to si 20 to, intern si internaţional)
- mecanic - pt internaţional
- dispeceri - pt internaţional
Angajăm doar personal cu experienţă.
Tel: 0257/279216; 0769254310, mail : west.stop@yahoo.com

Firmă specializată în curăţenie angajează ŞEF ECHIPĂ CURĂŢENIE şi PERSONAL PENTRU CURĂŢENIE în centrul comercial Real.
Salariul net 750 - 600 RON + 10 bonuri de masă.
Relaţii tel: 0729.005.137; 0722.763.974.

(H-667639)

Transformă nemulţumirea în siguranţă!

ARTEX SCM

SOCIETATE CU TRADIŢIE ÎN DOMENIUL TEXTIL, ANGAJEAZĂ

confecţioneri îmbrăcăminte sau persoane cunoscătoare de meserie, execuţie butoniere, cusut nasturi, aplicat butoni, călcat.

OFERIM: climat de lucru european, salarii motivate în acord individual, tichete de masă, primă de transport – prezenţă, premii, un singur schimb, asistenţă medicală.
Angajările se fac pe bază de probă de lucru.
DETALII: **telefon : 0357- 408275; 0357- 408276**

(H-668947)

AP.2 CAMERE-ARAD

• **Cumpăr apartament** 2 camere. Plătesc pe loc!!! Telefon 0744.849.390. 667579

AP.3 CAMERE-ARAD

• **Apartament 3** camere, Micălaca- Mioriţei, etaj 2, amenajat, garaj, 36.000 Eur, 0744.849.390. 667575

AP.4 CAMERE-ARAD

• **Vând ap.** 4 camere, etaj 3/4. Telefon 0744.552.081.Orele 08.00- 17.00. 647091

• **Vând apartament** 4 camere mobilat, etaj 1, Z- uri(UTA). Preţ negociabil. Tel. 0744.764.570. 667675

AP.5 CAMERE-ARAD

• **Apartament 5** camere, 205 mp, parter (lângă Hotel Continental), 68.000 Eur, 0257/228411. 667573

APARTAMENT LA CASĂ

• **Ocazie! Vând** apartament 2 camere la casă, în P- ţa A. Iancu, îmbunătăţit, centrală gaz, 70 mp, pregătit pentru mansardare+garaj. Preţ 45.000 Eur. Tel. 0722.558.590. 670388

• **Vând apartament** la casă str. Episcopiei, 85 mp, telefon 0742.325.067. 668218

Mica publicitate, telefon 210.775

CASE-ARAD

• **Vând casă** P+M construită 2008 persoană fizică, Arad, str. Cedrului 1B. 0745770053- 657814

• **Vând casă** în Arad, str. Poetului nr. 7. Tel: 0723.268.195, 0751.716.399. 668220

CASE DE VACANTA-ALTE JUDETE

• **ARIEŞENI, teren- construcţii** cabane- vacanţă, curent- electric, eventual cabană, ski, 0722- 257409. 655527

SPATII COM-ARAD

• **Închiriere- Vânzare** spaţiu- comercial CONFECŢII, 66- mp, vitrină- mare, Persoană Fizică, 0722- 257409. 669990

• **Spaţiu comercial,** E. Varga (lângă B- dul Revoluţiei), 80 mp, 2 băi, 76.000 Eur, 0744.849.390. 667607

• **11.500- mp şoseaua- NĂDLAC,** FS mare, utilităţi, Proiect- HOTEL, 0722- 257409. 655523

TERENURI JUDET

• **Vând loc** de casă în Şiria, 1310 mp, telefon 0740.348.978. 665198

• **Vând loc** de casă, Vladimirescu, str. 8, utilităţi incluse, ST- 918 mp, FS- 20 ml. Tel. 0742.140.457, 0357/809677. 667686

• **Vând teren** intravilan 1100 mp, Str. 6Vânători, Arad. 0745.770.053. 657803

IMOBILE CHIRII

• **Închiriez apartament** 2 camere, Confecţii, mobilat, utilat, decomandat, îmbunătăţit. Telefon 0742.140.457, 0357/809677. 667685

• **Închiriez casă** 2 camere, mobilată, Micălaca, 100 euro. 0728.700.502. 665197

• **Închiriez casă,** 3 camere, Gai, 250 Eur negociabil. Tel. 0722.223.194. 670381

• **Închiriez garsonieră** confort I, Alfa, renovată, mobilată, utilată, 0740.013.327. 655484

• **Închiriez garsonieră** confort I, termotecă pe gaz, renovată, termopane, mobilată, str. Poetului P 3, etaj 1. Informaţii telefon 0745.971.178, 0744.658.531. 667371

• **Închiriez garsonieră** C.F. 1 Vlaicu, mobilată, totul nou.Prefer pe termen lung.Telefon 0721.716.139. 669258

• **Caut colegă** de apartament cameră liberă, intrare separată, mobilată, bloc ultracentral, aproape de licee. Tel: 0257.267.420, 0770.366.457. 668210

SPATII COM-ARAD

• **Închiriez hală** 1000mp în Parcul Industrial Uta. Telefon 0721.288.570. 667643

SCHIMB LOCUINTE-ARAD

• **Schimb apartament** 3 camere, neamenajat, etaj 4, zona Orizont- Micălaca, cu apartament 2 camere+ garsonieră. Ofer diferenţă. Tel. 0727.965.833. 670386

TEREN-JUDETUL ARAD

• **Cumpăr teren** agricol raza municipiului. Informaţii: 0751.857.333. 659039

OFERTE LOCURI DE MUNCA

• **Angajăm muncitori** în construcţii. Informaţii: 0728.116.407. 667569

• **Angajăm sudori,** asigurăm transport şi bonuri masă. Telefon: 0727.703.377. 664092

• **Angajăm vânzătoare** pentru alimentară nonstop. Tel. 0746.264.872. 670441

• **Angajăm vulcanizator** auto cu experienţă. Informaţii. 0722.344.810, 0257/279.552. 669325

• **Angajez zidari** şi tencuitori. Rog seriozitate. Tel. 0744.919.119. 670462

• **Cafenea centrală** angajăm ospătare şi femeie de serviciu, 0728.172.555, 0724.367.151. 669517

• **Club central** angajează barman şi ospătară. Relaţii la telefon 0758.070.643. 667682

• **Pensiune angajăm** recepţioner băiat. Nu necesită calificare. Informaţii: 0257/ 234.257. 668259

PRESTARI SERVICII

• **A Acord** Garanţie 2 ani reparaţii maşini spălat, 0744.241.398, 0357/401569,0257/ 259146. 663120

CONSTRUCŢII

• **Vând lemne** foc tăiate, crăpate, esenţă tare. Tel. 0721.592.572, 0257/278338. 665876

• **Vând lemne** foc, esenţă tare. Tel. 0722.643.354, 0752.661.957. 667687

• **Vând pavaj,** borduri. Ofertă sărbători 25% discount. Tel. 0724.391.074, 0257/259296. 65743

AUTO STRAINE

• **Vând Peugeot** 307 Diesel an 2006, telefon: 0761.682.187. 670057

www.romjob.ro

ELECTRONIC PLUS

• **VÂND lăzi, congelatoare, combine, maşini spălat 350- 550 lei, vitrine frigorifice, anvelope. www.madona.ro Rate angajaţilor, pensionarilor vârstă- boală, ☎0769.005.400.** 8694

TRACTOARE

• **Vând tractor** 650, stare bună. Telefon 0723.724.432. 670380

PIERDERI

• **Pierdut câine** rasa ciobănesc de trei luni, ofer recompensă! Telefon: 0724.864.932 (zona Bujac, str. Lăcrămioarelor) 669521

• **Pierdut concediu** medical pe perioada 01/10.XII.2010 pe numele Ciornei Mircea eliberat de dispensarul T.B.C. 669785

• **Rotăriţa Laurenţiu-** Gabriel pierdut carnet de student emis de Facultatea dê Psihologie Vasile Goldiş Arad. Îl declar nul 668398

• **S.C. Damat** Pro S.R.L. declară pierdute certificatele constatatoare cu nr. 60343 din 19.11.2008 şi 42766 din 18.06.2009. 668400

PLANTE-FLORI

• **Vând baloţi** paie şi lucernă. Tel. 0757.549.463. 655775

ANIMALE-PASARI DOMESTICE

• **Vând porci** graşi. Preţ mic. Tel. 0731.131.816. 670382

DIVERSE

• **Cumpăr caroserii** pentru fier vechi, fier vechi, calorifere, cupru, aluminiu, radiatoare, motoraşe electrice defecte, alamă, neferoase orice fel. Ofer preţ bun. Baterii auto+ pene vechi şi noi. Tel. 0757.162.854. 667415

• **Cumpăr cupru- 22,** alamă- 12, aluminiu- 4, radiator, alamă- 10, baterii- 2, pene, 0748.607.706. 667557

• **Cumpăr cupru- 22,** alamă- 12, aluminiu- 4, radiator alamă- 10, bàterii- 2, pene, 0748.912.117. 667601

• **Cumpăr fier** vechi, radiatoare, motoraşe, baterii auto, aluminiu, cupru- 20 lei, alamă, argint/(pastile). Telefon 0754.490.435. 667540

• **Cumpăr mobilă** lemn curbat, argintărie pentru topit, cărţi porţelanuri vechi. 0744.203.945. 668211

• **Vând ţuică** de prune şi struguri 53°. Calitate deosebită, 0751.119.816. 670384

• **Vând grâu** - triticale. Telefon 0744.546.880. 657804

• **Vând termoteci** pe gaz second- hand, Telefon 0723.724.432. 670378

EVIDENŢIAZĂ-TE!

Talon valabil până în 31 martie 2011

Text: **DATA apariţiei:**.....

.....

.....

.....

.....

.....

.....

.....

Date personale:

Nume şi Prenume:

Telefon:

Buletin de identitate:

TALON + PREŢUL CATEGORIEI AFERENTE

Anunţurile se preiau zilnic, la ghişeu, până în ora 16[00], după această oră, se pot prelua doar prin intermediul sistemului online de preluare al anunţurilor disponibil pe www.jurnalaradean.ro . Anunţurile de mică publicitate din Jurnal Arădean se publică pe baza talonului din ziar
Redacţia nu îşi asumă responsabilitatea pentru conţinutul anunţurilor de mică publicitate!

JURNAL ARĂDEAN

Program publicitate:
pe B-dul Revoluţiei, nr. 81
luni-vineri:
8.00-18.00,
duminică:
9.00-13.00,
pe Poetului 1C (hala 36)
luni-vineri: 9.00-16.00.

DECESE

Cu durere în suflet anunţăm încetarea din viaţă după o lungă şi grea suferinţă a celui care a fost fiu, frate şi unchi

NEMETH LADISLAU,
în vârstă de 58 ani.

Înmormântarea va avea loc azi, 5 ianuarie 2011, ora 13,45 la cimitirul Eternitatea. Dumnezeu să-l odihnească!

Familia îndoliată

Cu durere în suflet, anunţăm trecerea în nefiinţă a dragului nostru soţ, tată, socru şi bunic

ING. FRĂŢILĂ PETRU.

Înmormântarea va avea loc astăzi, 5 ianuarie 2011 la cimitirul Pomenirea ora 12:00. Îi dorim odihnă veşnică şi nu îl vom uita niciodată!

Soţia Sofia, fiii Adriana şi Voicu, nora Anca, nepotul Raul şi cuscra Irina Varadi

Cu durere în suflet, anunţăm încetarea din viaţă după o scurtă suferinţă, a scumpului nostru soţ, tată şi bunic

MILOTAI CAROL.

Înmormântarea va avea loc joi, 6 ianuarie 2011 ora 13:00 de la capela cimitirului Pomenirea.

Familia îndoliată

Cu adâncă durere în suflet anunţăm decesul celui care a fost soţ, tată şi bunic

KISS ALEXANDRU
în vârstă de 63 ani.

Înmormântarea va avea loc astăzi, 5 ianuarie 2011, orele 15:00, de la capela cimitirului Pomenirea unde este depus trupul neînsufleţit.

Familiile îndurerate: Kiss, Lukacs, Gyorgy şi Sferdian

Cu durere în suflet, anunţăm decesul celei care a fost mamă, soacră şi bunică

RĂDUŢ ANA,
la vârsta de 64 ani.

Înmormântarea va avea loc Astăzi, 05.01.2011, ora 14.00, de la domiciliul defunctei (com. Şagu, nr. 633).

Familia îndoliată

Cu inima îndurerată, anunţăm că după o grea suferinţă,

EC. PAPP ATTILA

şi-a dat nobilul suflet în mâinile Creatorului său. Înmormântarea va avea loc joi, 6 ianuarie 2011, orele 12:00, de la capela cimitirului Pomenirea. Dumnezeu să-l odihnească!

Familia îndoliată

Publicitate 0257-210.775

Cu adâncă durere în suflet anunţăm decesul celei care a fost mamă, bunică şi străbunică

STUPARU IULIANA,
la vârsta de 101 ani.

Înmormântarea va avea loc joi, 6,01.2011, la ora 13,00, la cimitirul Eternitatea.

Familiile îndoliate Stuparu şi Demian

CONDOLEANŢE

Transmitem sincere condoleanţe, d-lui comisar şef Alexandru Tanco, în grelele momente pricinuite de pierderea mamei dragi. Dumnezeu să o odihnească în pace!

Colectivul IPJ Arad

Cu tristeţe şi durere în suflet ne despărţim de draga noastră prietenă, distinsa profesoară

PAULA CRISTEŢIU.

Dumnezeu să o ierte!

Familia Filip

Regretăm profund pierderea bunului nostru coleg şi prieten

ING. FRĂŢILĂ ADRIAN.

Vei rămâne veşnic în amintirea noastră.

Colegii de facultate

COMEMORĂRI

Astăzi 5 ianuarie 2011 se împlinesc 2 ani de la despărţirea de dragul nostru

SZOMORU LADISLAU.

Nu te voi uita niciodată! Un gând pios de aducere aminte...

Mariana

O amintire frumoasă pentru cei care te-au cunoscut şi o mare durere pentru care te-au pierdut. Cu tristeţe în suflet, anunţăm că s-au scurs 4 ani de când

MOISE GROZAV

a plecat dintre noi. Însă timpul nu poate trece peste lacrimile, dorul şi amintirile noastre despre cel mai minunat soţ, tată, socru şi bunic. Te vom iubi mereu!

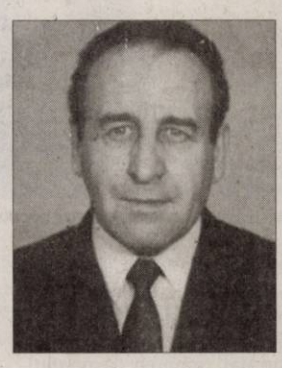

Familia

Astăzi 5 ianuarie 2011, se împlinesc 5 ani de la trecerea în eternitate a celui care a fost soţ, tată, bunic şi străbunic

LONTEA PETRU.

Vei rămâne veşnic în inimile noastre.

Familia

Preluarea anunţurilor pentru următoarea zi se face până la ora 15.00 la ambele sedii, cu excepţia anunţurilor de deces, care se primesc până la ora 18 .00, la sediul din Bd. Revoluţiei 81 .

Astăzi se împlinesc 40 de zile de la decesul celei care a fost o bună mamă şi bunică

ELENA SĂBĂU.

Parastasul de pomenire va avea loc sâmbătă, 8 ianuarie 2011, orele 13:00, la Catedrala Ortodoxă Veche din Arad, P-ţa Catedralei. Dumnezeu s-o odihnească în pace!

Fiul Dinu împreună cu familia

Cu profundă tristeţe anunţăm că se împlineşte un an de când a plecat dintre noi cel care a fost

NECHITA IOAN.

Slujba de pomenire va avea loc sâmbătă, 8 ianuarie 2011, orele 11:30, la Catedrala Ortodoxă Veche. Dumnezeu să-l odihnească!

Soţia şi fiica Daniela

Azi, 5 Ianuarie draga noastră

ICU PĂNESCU

ar fi fost ziua ta de naştere şi în loc de La Mulţi Ani noi ne rugăm la bunul Dumnezeu să te ierte şi să te odihnească în pace că ai fost o soţie, mamă şi bunică deosebită şi cu un suflet mare. Te vom plânge mereu ICU dragă, vom pune o floare şi o lumânare la mormântul tău şi nu te vom uita niciodată!

Vanessa-Maria, Paul-George, Relu, Claudiu şi soţul

Păsările ciripesc, că în data de 5 ianuarie se împlineşte un an de lacrimi, durere şi singurătate amară de când destinul m-s despărţit de soţul meu drag

MOLDOVAN DUMITRU.

Rog pe Bunul Dumnezeu să fii în Rai şi cu îngerii să stai.

Soţia Maria

SERVICII FUNERARE

IN MEMORIAM
NON STOP!
KUKI - servicii funerare complete
Oferă toată gama de sicrie, accesorii şi servicii funerare la preţuri avantajoase.
- cameră toaletat
- cameră frigorifică
- capac frigorific
Transport Intern şi Internaţional
Contact: Arad, str. Mihai Eminescu, nr. 4 (în curte)
Tel: 0257/211.929, mob: 0723343964
www.inmemoriamkuki.com
(H-6988/14)

Anunţurile de deces se publică GRATUIT!

...ele lui ...dimir Putin

...ŞKEK. Kîrgîzstanul a decis să dea numele Vladimir Putin unui vârf din munţii Tian Chan, cu altitudinea de 4.446 de metri, a anunţat ieri un purtător de cuvânt al Guvernului de la Bişkek, relatează AFP. Un alt vârf din munţii Tian Chian poartă deja numele fostului preşedinte rus Boris Elţîn. Decizia Guvernului acestei foste republici sovietice din Asia Centrală trebuie ratificată de Parlament, ceea ce va trebui să fie însă doar o formalitate, potrivit observatorilor. Noul Parlament kîrgîz este prorus şi noul premier Almazbek Atambaiev a efectuat prima sa vizită în străinătate la Moscova, pentru a se întâlni cu omologul său Vladimir Putin. **SURSA: MEDIAFAX**

PLIMBARE
Micul patruped face o plimbare prin zăpadă în localitatea Meggen din Elveţia. FOTO: EPA

Visează un concert în spaţiu

LONDRA. Matt Bellamy, solistul trupei Muse, a declarat că a discutat cu colegii săi în legătură cu posibilitatea ca formaţia sa să susţină un concert în spaţiu, iar aceste discuţii au fost cât se poate de „reale", informează nme.com. Solistul britanic a declarat că, deşi acest proiect pare destul de ambiţios, el speră ca într-o bună zi tehnologia din viitor să permită trupei din Devon să susţină un concert în spaţiu. Bellamy a mărturisit cu această ocazie că nici el, nici colegii săi nu au început vreun program pentru astronauţi.

Datornicii au parte de serenade

SOFIA. Locuitorii oraşelului Sopot (centrul Bulgariei), care nu şi-au plătit taxele, se trezesc cu o serenadă sub geam. Ideea inedită aparţine primarului Veselin Licev care trimite o formaţie de lăutari să cânte sub geamurile celor care au uitat să-şi plătească impozitele datorate primăriei. Licev susţine că acţiunea are o eficienţă foarte mare şi că toţi cei care se trezesc cu lăutari sub geam fug ruşinaţi la primărie să-şi achite datoriile. Mai mult de atât, persoanele care nu au fost vizitate încă de formaţia muzicală se duc la primarie să întrebe cât au de plătit şi se grăbesc s-o facă ca să evite ruşinea de a avea o asemenea serenadă în faţa caselor lor. În numai două-trei zile de când îi trimitem pe lăutari, am strâns peste 10.000 de euro, a spus primarul. **SURSA: AGERPRES**

www.aradon.ro
Mai multe poze cu Melinda

MELINDA
Adoră călătoriile şi îi place să pozeze.

Apare în videoclipul trupei Hurts

BUCUREŞTI. Laura Cosoi apare în cel mai recent videoclip al trupei britanice Hurts, „Sunday", informează Pro TV. După ce a filmat pentru videoclipul piesei „Better Than Love", Laura Cosoi continuă colaborarea cu cei de la Hurts şi apare în cel mai recent clip al trupei. Filmările pentru „Sunday", noul single al duoului britanic, au avut loc la sfârşitul lunii decembrie, în studiourile MediaPro, şi au fost realizate în colaborare cu cei de la Domino Production.

Clipul a fost regizat de W.I.Z, un nume cu greutate în Marea Britanie, care a lucrat pentru trupe şi artişti ca Massive Attack, Oasis, Kaiser Chiefs, All Saints, Stereophonics, The Chemical Brothers şi Marilyn Manson.

„Dacă în primul clip, cel pentru piesa «Better than love», eram un personaj androgin, de această dată am jucat rolul unei ispite a lui Orfeu din Infern. Şansa de a mă întâlni cu W.I.Z şi cu cei din trupa Hurts, a cărei fană m-am declarat ulterior, a fost pentru mine o experienţă unică, deosebită şi m-am simţit privilegiată că am făcut parte dintr-un cast atât de valoros din punct de vedere artistic", a declarat vedeta ProTV.

Filmările au durat peste 16 ore şi nu au fost lipsite de peripeţii. Din cauza condiţiilor meteorologice, costumele comandate special la Londra pentru acest videoclip - costume care au costat jumătate din bugetul alocat acestei filmări - nu au mai ajuns. Stilista Maria Miu a improvizat ceva însă pe placul echipei de producţie. **SURSA: MEDIAFAX**

Laura Cosoi FOTO: FAN

Aaron Johnson FOTO: EPA

Cel mai bine îmbrăcat britanic

LONDRA. Actorul Aaron Johnson a ocupat prima poziţie în topul celor mai bine îmbrăcaţi bărbaţi din Marea Britanie, alcătuit în fiecare an de editorii revistei GQ. Câştigătorul din acest an, Aaron Johnson, este un actor britanic în vârstă de 20 de ani, care s-a remarcat în filmul „Nowhere Boy", în care l-a întruchipat pe John Lennon. Tânărul actor britanic este logodit cu regizoarea Sam Taylor-Wood, în vârstă de 43 de ani, cu care are deja o fetiţă, născută în 2010.
SURSA: MEDIAFAX

CLIPUL ZILEI

Dilema pinguinilor

Un cuplu simpatic de pinguini, neobişnuiţi cu atmosfera ostilă în care se află, încearcă să depăşească obstacolele aflate în cale. Ei sunt foarte amuzanţi în încercarea lor de a trece peste un mic canal

Vezi **http://www.aradon.ro/dilema-pinguinilor/news-20110104-03113807**

În apă, şerpi şi crocodili

Şerpii şi crocodilii ameninţă locuitorii oraşului australian Rockhampton, grav afectat de inundaţii.

Serviciile de salvare avertizează populaţia FOTO: EPA

ROCKHAMPTON. Cei 75.000 de locuitori ai oraşului australian Rockhampton se pregăteau marţi să rămână izolaţi, din cauza unor inundaţii „biblice" care afectează nord-estul ţării, în timp ce autorităţile avertizau cu privire la prezenţa şerpilor şi crocodililor.

Locuitorii au amplasat saci cu nisip în jurul caselor şi magazinelor, pentru a le proteja de revărsarea râului Fitzroy, care traversează oraşul, al cărui nivel atingea, marţi, 9,2 metri. Acesta urma să crească, în continuare, până la 9,4 metri, miercuri sau joi.

Serviciile de salvare şi-au exprimat temerea că nivelul apei va rămâne ridicat timp de cel puţin două săptămâni, favorizând proliferarea ţânţarilor, care transmit boli. Totodată, ei au avertizat locuitorii cu privire la şerpi veninoşi şi crocodili. „Este anotimpul în care se împerechează şi au fost scoşi, în mod brusc, din mediul lor natural. Şerpii sunt foarte, foarte nervoşi în acest moment", a declarat Scott Mahaffey, directorul de operaţiuni din cadrul serviciilor de urgenţă. „Problema cu crocodilii este că e dificil să îi reperezi în mijlocul dărâmăturilor purtate de inundaţii", a adăugat el.

Aeroportul, căile ferate şi majoritatea drumurilor către Rockhampton sunt închise. Sistemele de evacuare a apelor uzate din mai multe locuinţe erau avariate, provocând deversarea apelor uzate în stradă, iar în anumite cartiere curentul electric a fost întrerupt. **SURSA: MEDIAFAX**

Şi-a fotografiat asasinul

MANILA. Un filipinez şi-a fotografiat asasinul chiar în momentul în care acesta îl ţintea cu o armă şi se pregătea să tragă, transmite marţi EFE. Fotografia a fost predată poliţiei de familia victimei, iar agenţii l-au reţinut luni pe ucigaş într-o suburbie a capitalei Manila. În fotografie se vede în prim plan soţia şi fiii lui Reynaldo Dagsa, iar în fundal apare imaginea asasinului, Michael Gonzales, care-l ţintea cu un revolver. Dagsa a fost atacat în noaptea de Anul Nou la intrarea în locuinţa sa din Manila şi a murit la spital. Bărbatul a fost împuşcat în piept şi în braţ. Poliţia caută alţi doi indivizi, complici ai lui Gonzales, care l-a atacat fără motiv pe Dagsa, care era de profesie paznic.
SURSA: AGERPRES

„Oamenii mă cred prost"

LOS ANGELES. Actorul american Matt LeBlanc, în vârstă de 43 de ani, susţine că, din cauza personajului Joey Tribbiani, pe care l-a interpretat în serialul „Friends", foarte multe persoane i-au vorbit rar şi încet, însă această situaţie poate fi în avantajul său: „Fiind cunoscut graţie lui Joey, beneficiez de avantajul de a intra oarecum într-o situaţie în care oamenii ţin garda jos. Ei cred că sunt prost. Îmi vorbesc încet şi rar". Deşi nu regretă faptul că a interpretat rolul îndrăgitului Joey, un bărbat american de origine italiană, mare amator de pizza şi de femei, actorul american consideră că publicul a crezut atât de mult în jocul său actoricesc încât nu mai face diferenţa dintre el şi personaj. „Nu am considerat niciodată acest lucru ca fiind ceva rău", a explicat LeBlanc.

Matt LeBlanc FOTO: EPA

„2012", cel mai absurd film

WASHINGTON. În termeni strict ştiinţifici - poate chiar şi cinefili - „2012" a fost ales drept cel mai absurd film din toate timpurile de experţii NASA care au avut în vedere acest gen ştiinţifico-fantastic. Mai mulţi membri ai Agenţiei Spaţiale Americane s-au reunit în California pentru a discuta despre filmele de ficţiune care se apropie cât mai mult de realitate, dar şi despre cele care abordează subiecte total „trase de păr". Cel care conduce detaşat în lista filmelor cu argumentele cele mai absurde este însă „2012", filmul apocaliptic al lui Roland Emmerich şi pe care, dincolo de inadvertenţele sale ştiinţifice, băieţii de la NASA îl consideră vinovat că a stârnit panică în rândul populaţiei prin ideea că sfârşitul lumii va veni în anul 2012. Această panică a atras totuşi în sălile de cinema un public numeros iar filmul a avut încasări de peste 800 milioane de dolari anul trecut. **SURSA: AGERPRES**

Sport

„Reducerea numărului de echipe creşte valoarea Superligii de rugby

Ovidiu Şerban, antrenor CSU Aurel Vlaicu

3

este ediția la care a ajuns Memorialul Monica Anghel la handbal feminin, competiție organizată de CSȘ Avram Iancu Arad, în memoria fostului dascăl și inspector de educație fizică și sport. La întrecerea din acest an, programată pe 8 ianuarie, participă patru echipe de junioare din Oradea, Timișoara și Arad.

Au pus punct campaniei de achiziții

ARAD. Cu ochii pe mișcările adversarelor, oficialii ICIM Univ Goldiș anunță că Cherisse Graham a fost prima și ultima achiziție a iernii. Managerul grupării arădene, Marcel Urban, consideră că ICIM are un lot valoros și echilibrat, care poate face față solicitărilor pe cele trei fronturi: campionat - Cupa României - Liga Europei Centrale. „Vom activa clauza extra-transferurilor, doar în caz de necesitate" - spune Urban.

Ciprian Jurma, şeful „SCU" FOTO: L.S.

Prăpastie între conducere şi fani

ARAD. De mai multă vreme, fanii „Bătrânei Doamne" nu mai stau de vorbă cu cei din conducerea UTA-ei. Cauza, este ușor de bănuit: Suporter Club UTA a dorit transparență, iar șefii nu i-au oferit-o, în momentul în care a fost vorba de promovarea în prima divizie.

Suporterii vroiau să vadă actele primite de la Federație, iar conducătorii nu au răspuns la această solicitare, așa că cei de la „SCU" au bănuit că nu este ceva în regulă. Mai mult decât atât, ei au vrut și o conferință de presă, pentru a se lămuri lucrurile, dar din nou s-au lovit de refuzul tandemului Catanzariti - Olaru.

JA - L.S.

Este adevărată isterie cu promovarea

Mai multe cluburi din ligile 2 şi 3, printre care şi UTA, cer ca FRF să se pronunţe în acest sens.

Cu siguranţă, cheia se află la Mircea Sandu, preşedintele FRF urmând să aibă ultimul cuvânt FOTO: FA

ARAD. Lucrurile au luat o întorsătură neașteptată în ultima vreme, căci tot mai multe cluburi doresc să știe care sunt criteriile de promovare. Aici ne referim, în special, la cele nou înființate, dar și la contracandidatele lor. Regulamentul fair-play al UEFA spune că nicio echipă nou afiliată, rezultată dintr-o fuziune sau cesiune, nu are drept de promovare timp de trei ani. Asta e valabil în Europa, însă România este țara tuturor posibilităților, iar tot mai mulți conducători de cluburi solicită Federației Române de Fotbal un răspuns oficial în acest sens.

Se discută pe la colțuri

Nu este nimic oficial, cel puțin deocamdată. Unii conducători de cluburi, nu și ai UTA-ei, susțin că au discutat cu persoane de la Federația Română de Fotbal, iar răspunsul a fost unul pozitiv, se poate promova. Totul e verbal, așa că se poate lua o întorsătură de 180 de grade. Cei de la Federație tac mâlc, dar acum sunt somați de conducătorii de club.

Pe de altă parte, mai ales contracandidatele, sunt interesate să afle adevărul despre această situație. S-a dat „din coate", mai mult, la nivelul ligii a treia, dar acum și liga a doua a intrat în tensiune. Reprezentanți ai acestor ligi vor cere conducerii FRF să se pronunțe oficial, mai ales că o echipă condusă de președintele Mircea Sandu, care cuprinde cei mai importanți oameni din Federație, vor avea două întâlniri (pe criteriu geografic) cu conducătorii de club.

Petrolul vs ACSMU Iaşi

Dovadă că interesul este mai mare din partea contracandidatelor la o eventuală promovare, este faptul că Petrolul Ploiești a inițiat o scrisoare către FRF, la care s-a alăturat și dacia Mioveni, prin care se solicită poziția oficială față de dreptul de promovare al celor de la ACSMU Iași. Asta, după ce fostul președinte, Grigore Sichitiu, a anunțat că moldovenii pot promova, având surse federale. Cererea a fost ignorată de FRF, lăsându-se loc interpretărilor.

LEO SFÂRA
leo.sfara@informmedia.ro

UTA CERE ŞI EA LĂMURIRI

Alături de alte cluburi și UTA este într-o situație ingrată, nu știe care-i va fi viitorul. Președintele Catanzariti a anunțat că va merge personal la FRF, pentru a primi un răspuns, căci nimeni nu s-a încumetat să-i dea vreun indiciu. Așadar, isteria a cuprins problema promovării, dar nimeni nu știe ce va fi.

PARIUL

Încă de la prima ediție a Galei Sportului Arădean, în 2007, pe vremea când Ovidiu Hațegan era doar arbitru de Liga I, omul de sport Stelian Văduva, ex-directorul Direcției Județene pentru Sport, i-a prezis un viitor strălucit actualului arbitru FIFA. FOTO: JA

Burdan s-a întors cu faţa spre fotbalul din Criş

CHIŞINEU CRIŞ. 700.000 de lei vrea să pună la bătaie Primăria din Chișineu Criș, pentru a moderniza baza sportivă „Crișul". Până mai ieri un adversar al fotbalului, primarul orașului, Gheorghe Burdan a fost lămurit de managerul general al Crișului, Daniel Chereches, să investească în stadionul din localitate. „Mi-am dat seama că un oraș ca și al nostru are nevoie de o bază sportivă de calitate. Vom face vestiare noi, vom acoperi tribuna și ne gândim la o nocturnă. Nu de mare putere, dar suficientă pentru o echipă ca și Crișul. Vrem să intrăm în lumea civilizată a fotbalului, iar primul pas este baza materială. Sper să avem sprijinul Consiliului Local, căci acești bani vor fi din economii proprii. Apoi, pe plan sportiv, vom vedea ce urmează, căci echipa va trebui să țină trena cu investițiile" - ne-a declarat Gheorghe Burdan.

JA - L.S.

Gheorghe Burdan, un primar ce se vrea a fi modern FOTO: JA

Cu Dinamo, în prima etapă

Rugbiştii de la CSU Aurel Vlaicu au ca obiectiv menţinerea în Superligă.

Pentru rugbşti, nici condiţiile meteo, nici starea terenului, nu reprezintă un impediment FOTO: ANDREEA PINTEA

ARAD. Într-un nou format, cu doar opt echipe la start, actualul sezon al Superligii de rugby se va întinde pe o perioadă de opt luni, cu o pauză în intervalul iunie-octombrie pentru a face loc pregătirii „stejarilor" pentru o prezență onorabilă la Cupa Mondială din Noua Zeelandă.

Cu un lot extrem de tânăr, CSU Aurel Vlaicu Arad abordează Superliga cu respect față de celelalte competitoare, obiectivul declarat al antrenorului Ovidiu Șerban fiind evitarea ultimelor două poziții, echivalentul retrogradării în eșalonul inferior. Se va juca 14 etape de sezon regulat, urmat de play-off și play-out (semifinale și finale).

În prima parte a campionatului, CSU Aurel Vlaicu va juca, în ordine, cu: Dinamo (acasă, 26 martie); Farul Constanța (deplasare, 2 aprilie); Steaua (a, 9 aprilie); CSM Baia Mare (d, 13 aprilie); CSM București (a, 16 aprilie); RCM Timișoara (d, 22 aprilie); U Cluj (a, 30 aprilie). Returul va debuta pe 7 mai, iar după cinci etape campionatul se va întrerupe, lăsând loc acțiunilor reprezentativei tricolore. În fine, ultimele două runde ale returului se vor juca pe 22 și 29 octombrie. Semifinalele Superligii (play-off și play-out) sunt programate, într-o singură manșă, pe terenul echipelor mai bine clasate, pe 5 noiembrie. Ultimul act se va juca pe 12 noiembrie, pe teren neutru.

JA-D.S.

Ashlee a sosit, nu şi bagajele

ARAD. Revenită în orașul nostru, pe 2 ianuarie, pentru a-și continua aventura cu ICIM Univ Goldiș, americanca Ashlee Roberson s-a trezit pe Aeroportul din Timișoara fără bagaje. A aflat că acestea s-au pierdut, pe undeva, prin Aeroportul din Munchen.

De atunci, de fiecare dată când îi sună telefonul, Ashlee speră ca la celălalt capăt al firului să fie o voce care să îi dea vestea regăsirii bagajelor.

JA-D.S.

Ashlee Roberson FOTO: M.A.

Superlativele Cobra 2010

ARAD. După un an cu 14 concursuri naționale și europene, cei mai buni zece karateka ai clubului Cobra al Universității de Vest „Vasile Goldiș" (sensei Ady Burzo și sempai Lavinia Moraru) în 2010 au fost premiați cu diplome, cupe și echipament sportiv.

Dar, iată-i pe cei zece performeri ai clubului: Cristian Indrieș, Victor Deliman, Lavinia Moraru, Casian Butean, Alexandru Băltean, Răzvan Popa, Daniel Fluieraș, Laura Lăzărescu, Adrian Tonta și Marian Lazăr.

JA-D.S.

EUROCONSULT
smart's partner

EUROCONSULT S.P.R.L. - lichidator judiciar al S.C. It-Tech S.R.L.
VINDE PRIN LICITAȚIE PUBLICĂ
SPAȚIU COMERCIAL
ARAD,STR.COZIA,NR.3,APART.10,PARTER,JUDEȚUL ARAD
PREȚ DE PORNIRE: 70.450 euro + TVA.
Licitația se va ține în data de 11.02.2011 orele 14.00 la sediul EUROCONSULT SPRL Arad, str. Gh. POPA nr. 7, ap.1. Înscrierea la licitație se face până în 10.02.2011 ora 14.00.
În caz de neadjudecare, licitația se va repeta în aceleași condiții în data de 25.02.2011 ora 14.00.
Înscrierea la licitație se face până în 24.02.2011 ora 14.00.
Cei care doresc să participe la licitație trebuie să achite garanția de participare, care este 10% din valoarea bunului.
Informații suplimentare se pot obține la sediul lichidatorului judiciar EUROCONSULT SPRL din ARAD, str. Gh. POPA nr. 7, ap.1, cod poștal 310022
Tel. 0257-257143; 0357-100143; 0722-453473
(H-670147)
RECLAME

Higuain trebuie să fie operat

MADRID. Atacantul argentinian al echipei Real Madrid, Gonzalo Higuain, care suferă de hernie de disc, va fi supus unei intervenții chirurgicale.

„Medicii au decis că este necesară o intervenție chirurgicală, decizia fiind luată de comun acord cu jucătorul, familia acestuia și club", se arată într-un comunicat al grupării Real Madrid pe siteul oficial.

Real Madrid a anunțat încă de la începutul lunii decembrie 2010 că internaționalul argentinian suferă de hernie de disc, putând fi necesară o operație, care îl va ține pe Higuain departe de teren aproximativ două luni.

SURSA MEDIAFAX

Gonzalo Higuain FOTO: EPA

Frământări în curtea Stelei

Gigi Becali spune că nu mai vrea străini, Stancu este curtat din Italia iar Angelov va evolua în Cipru, la Anorthosis.

Udinese și Cesena și-l dispută pe Bogdan Stancu FOTO: EPA

BUCUREȘTI. Finanțatorul FC Steaua, Gigi Becali, a declarat, miercuri, că își dorește să întărească lotul echipei „roș-albastre" numai cu jucători români, însă așteaptă până pe cel puțin pe 15 februarie să efectueze transferuri.

„Nu mă mai vedeți să cumpăr străini. Dacă vom avea nevoie, luăm trei sau patru jucători din România. Vorbim de transferuri după data de 15 februarie. De ce să mă grăbesc, nu stau în ploaie, avem lotul bun", a spus Gigi Becali.

Becali a precizat că fostul jucător Ionuț Luțu va avea un salariu cifrat la 2.000-3.000 de euro. „Luțu e un băiat cuminte. El așa îmi zice tata Gigi, îl țin și eu pe băiat, îi dau două-trei mii pe lună ca să aibă și el pentru familia lui", a explicat finanțatorul.

Două cluburi din Serie A, Udinese și Cesena, s-au adăugat pe lista grupărilor interesate de serviciile atacantului echipei Steaua, Bogdan Stancu, scrie presa italiană.

Potrivit ediției de miercuri a cotidianului Gazzetta dello Sport, oficiali ai clubului Udinese (locul 9 în Serie A) s-au deplasat în România pentru a discuta cu Steaua despre împrumutul jucătorului de 23 de ani până în vară, cu opțiunea unui transfer definitiv.

Aceeași ofertă a fost făcută și de gruparea Cesena (locul 18 în Serie A), susține Tuttosport.

Potrivit presei sportive, de serviciile lui Stancu mai sunt interesate Galatasaray, Villarreal, Bari sau Newcastle.

SURSA MEDIAFAX

→ RĂMAS BUN

Antrenorul echipei cipriote Anorthosis Famagusta, Stanimir Stoilov, consideră că aducerea fostului jucător stelist Stanislav Angelov la formația pe care o pregătește o va întări pe aceasta. „Sunt foarte bucuros că ne-am întărit. Îl cunosc bine pe el și sunt sigur că ne va ajuta", a spus Stoilov.

Simona Halep FOTO: EPA

Simona Halep a ajuns în sferturi

AUCKLAND. Jucătoarea de tenis Simona Halep s-a calificat, miercuri, în sferturile de finală ale turneului WTA de la Auckland, dotat cu premii în valoare totală de 220.000 de dolari. Halep a beneficiat în turul doi de abandonul rusoaicei Elena Vesnina, cap de serie numărul 7, la scorul de 2-6, 6-4, 4-0 pentru românca. În sferturi, Halep va juca în compania belgiencei Yanina Wickmayer, care a trecut, cu scorul de 6-2, 3-6, 6-2, de germanca Sabine Lisicki. Pentru accederea în sferturi, Simona Halep va primi 70 de puncte WTA și un cec în valoare totală de 5.340 de dolari.

SURSA MEDIAFAX

Andrei Căpușan, contract reziliat cu Energia Rovinari

TÂRGU JIU. Echipa de baschet Energia Rovinari a ajuns la un acord cu jucătorul Andrei Căpușan, component al naționalei României, în privința rezilierii amiabile a contractului, transmite corespondentul MEDIAFAX. Președintele secției de baschet a clubului din Târgu Jiu, Marius Vlaicu, a precizat că s-a ajuns la această situație din cauza crizei financiare care a dus la reducerea contractelor jucătorilor, dar și pentru că baschetbalistul vrea să evolueze la o formație de top din prima ligă. „Ne-am înțeles cu Andrei Căpușan care e liber de contract, rezilierea fiind făcută pe cale amiabilă. Noi i-am prezentat situația clubului și faptul că anul 2011 înseamnă o reducere de buget, însă Căpușan nu a fost de acord cu decizia noastră de a reduce cu 22 la sută contractele jucătorilor și salariile. Am convenit că e mai bine să reziliem contractul pe cale amiabilă, mai ales că Andrei Căpușan își dorește să joace la un nivel mai înalt decât este acum Energia.

Ronaldinho FOTO: EPA

Ronaldinho pleacă de la Milan

Fotbalistul brazilian se va întoarce în patria natală, urmând să evolueze la formația Gremio Porto Alegre.

MILANO. Mijlocașul brazilian al echipei AC Milan, Ronaldinho, a ajuns la un acord pentru a evolua la gruparea Gremio Porto Alegre, club brazilian la care a debutat în anul 1998, a anunțat, marți, cotidianul italian Gazzetta dello Sport.Potrivit sursei citate, agentul și fratele lui Ronaldinho, Roberto de Assis, este cel care a negociat acordul cu clubul brazilian. Gruparea engleză Blackburn anunțase, marți, că este interesată de achiziționarea lui Ronaldinho. Proprietarul clubului englez, Anuradha Desai, a declarat că este pregătit să plătească peste 30 de milioane de euro pentru aducerea jucătorului brazilian (7,2 milioane de euro - suma de transfer) respectiv salariul acestuia pe trei ani (aproximativ 8 milioane de euro pe an). La sfârșitul lunii decembrie a anului 2010, presa braziliană a scris că AC Milan cere 8 milioane de euro pentru transferul lui Ronaldinho. „Pentru ca Ronaldinho să plece (din Italia), cineva trebuie să plătească suma cerută de Milan", a declarat nimeni altul decât Roberto De Assis, după o întrevedere avută cu vicepreședintele AC Milan, Adriano Galliani. Ronaldinho (acum în vârstă de 30 de ani) nu mai este titular la AC Milan și, conform președintelui clubului Gremio Porto Alegre, Paulo Odone, vrea să părăsească Europa și să revină în Brazilia, unde speră să ajungă să fie selecționat pentru Cupa Mondială din anul 2014.

SC ERGAD TECHNOLOGY SRL
Arad, str. Padurii nr. 24, firma cu capital integral italian care activeaza in domeniul industriei electronice
angajeaza:

TEHNICIENI ELECTRONISTI
Pentru control si reparare placi electronice cu tehnologia SMD si montarea componentelor in SMD
Cerinte:
- Experienta
- Cunoasterea si capacitatea de a citi schemele electronice;
- Capacitatea de a suda componentele SMD;
- Disponibilitate pentru deplasari in Italia.
- Se vor specifica in curriculum vitae experientele de munca in domeniul electronicii

Se ofera:
- pachet salarial atractiv
- decontare transport tramvai
- tichete de masa din prima zi
- pregatire profesionala in conditii optime, la standarde internationale

Trimiteti CV la adresa: otilia.dimeny@ergad.com sau prin fax 0257-306194
(H-669099)

Societate germană care are ca obiect principal de activitate termoformarea foliei de plastic
ANGAJEAZĂ: MUNCITOR.
Cei interesați sunt rugați să depună CV-ul pe adresa de mail: office.sperrer@clicknet.ro
(H-667379)

HOLDING ATLASSIB
SC TRANSDARA SA ARAD
ANGAJEAZA
SEF COLOANA AUTO:
Conditii:- studii medii(liceul) sau superioare
- exp. in transporturi constituie avantaj
- cunostinte operare PC
- dom.in Arad,tel,permis de conducere ctg B
RESPONSABIL SSM si PSI:
Conditii:- studii medii(liceul) sau superioare
- exp. in domeniu constituie avantaj
- atestat in domeniu
- cunostinte operare PC
- dom.in Arad,tel,permis de conducere ctg B
SOFERI AUTOBUZ:
Conditii:- permis de conducere ctg.B,C,D,E,
- atestat profesional de transport persoane
- experienta ca sofer min 3 ani
- dom. in Arad,Lipova,Nadlac,Birchis,Maderat.
Doar cei selectati vor fi anuntati
Relatii la tel.0257-256308,fax:0257-256302 sau la sediul societatii din Arad,str.Liviu Rebreanu nr.95.
E-mail:transdara.office@atlassib.ro

SC J&R CAR S.R.L, sucursala Arad angajează **30 de persoane cu calificarea de conducător auto,** permis de conducere gradele B, C, D, E, și **doi dispeceri transport marfă** (avantaj cunoscătorii de limba rusă, scris, vorbit și citit). ***CV-urile se trimit până la data de 15.01.2011 la adresa de e-mail: jrcararad@gmail.com***
(H-671588)

IVASCO PROFESSIONAL
Firma IVASCO cu o experienta in vanzari din 2000 are ca domeniu de activitate importul si distributia de scule de mana si echipamente profesionale StahlRhein, Matador Germany.
Angajeaza: VANZATOR ON-LINE SCULE, ECHIPAMTE, ULEI
CERINTE:
-cunoștiințe operare PC si in domeniul mecanic!!!
-Leadership (vă asumați responsabilitatea de a atinge obiectivele impuse și luați initiativa)
- abilitate de comunicare si negociere
- rezistență la stres
-disponibilitate program prelungit
SE OFERA:
-salariu motivant
-PROCENTE DIN VANZARI 2-3%
-posibilitate de avansare profesionala
-conditii optime de munca
RELATII LA TEL. 0721948899 CV-urile se pot trimite pe fax la 0356/427850 sau mail: office@sculeauto.ro
(H-673012)

AGIL *SC AGIL SRL Angajează*
în condiții speciale
VÂNZĂTOARE (2 posturi)
pentru magazin mezeluri - ARAD
Informații la telefon 0728-285.135
începând cu data de 5 ianuarie 2011 între orele 7 - 16
(H-671488)

FABRICĂ de ÎNCĂLȚĂMINTE
angajează personal cu experiență pentru BANDA de CUSUT și BANDA de TRAS.
Tel: 0257 / 212928
(H-668949)

S.C. RADAN IMPEX S.R.L.
angajează șoferi profesioniști de cat. B+C+E
cu experiență de minim 3 ani în transport internațional.
Telefon 0742.208.855 sau 0257/270.994.
(H-669404)

SUPERBINGO METROPOLIS
angajează **agenți vânzări fete între 21-35 ani** pentru centrele comerciale și bărbați pentru vânzare ambulantă. Se oferă salar foarte bun (salar fix+ comision).
Informații la: 0758.224.128 sau Nicolae Bălcescu nr. 11.
(H-670275)

www.aradon.ro

Tuberculoza, detectată în 100 de minute FOTO: FAN

Tuberculoza, depistată de 150 de ori mai repede

GENEVA. Organizația Mondială a Sănătății a aprobat un test rapid pentru depistarea tuberculozei. Noul test poate detecta boala în doar 100 de minute, spre deosebire de testele folosite în prezent, care stabilesc diagnosticul în circa 3 luni. De asemenea, testul poate indica dacă bacilul care a provocat boala este rezistent la medicamentele folosite în tratarea tuberculozei.

52

la sută din persoanele care își stabilesc rezoluții de Anul Nou sunt convinse că își vor respecta promisiunile făcute în noaptea dintre ani, arată un studiu realizat de un cercetător de la Universitatea din Hertfordshire, Marea Britanie. Cele mai multe dintre aceste persoane își propun să adopte un stil de viață mai sănătos, să slăbească și să renunțe la fumat.

Un bărbat bolnav de SIDA s-a vindecat!

BERLIN. Un bărbat din Germania bolnav de SIDA s-a vindecat în urma unui transplant de celule stem pentru tratarea leucemiei. Explicația dată de medicii să curanți este că donatorul prezenta o mutație genetică rară, care a creat rezistență la virusul HIV. Pentru a obține rezultate, este necesar ca donatorul să prezinte respectivul defect genetic care se întâlnește doar la 1% din populația albă.

O enzimă favorizează cariile FOTO: FAN

O descoperire ce ne-ar putea scăpa de carii

BUCUREȘTI. În viitor, pastele de dinți ar trebui să conțină ingrediente care să inhibe producerea unei enzime ce determină aderența plăcii bacteriene pe suprafața dinților. Este vorba despre o enzimă folosită de bacterii pentru a se lipi de smaltul dentar. Bacteriile eliberează acizi care dizolvă calciul din smaltul dentar, provocând carii. Dacă enzima care permite lipirea bacteriilor ar lipsi, cariile dentare nu ar mai apărea.

Mierea - hrană pentru corp şi suflet

Datorită conţinutului său în glucoză şi fructoză, care produc energie, organismul devine mai rezistent.

Mierea s-a dovedit a fi hrană atât pentru corp, cât şi pentru suflet FOTO: FAN

SYDNEY. Cu două mii de ani în urmă, atleții greci mâncau foarte multă miere în timpul antrenamentelor pentru Olimpiadă, fiind conștienți de aportul de energie al acestui aliment, care contribuie la creșterea performanței. De atunci, mierea s-a dovedit a fi hrană atât pentru corp, cât și pentru suflet. Astfel, mierea conține glucoză și fructoză, care produc energie, stocată în ficat, potrivit dailymail.co.uk. Pentru o mai bună rezistență a organismului este importantă menținerea unui nivel optim de zahăr în sânge. Astfel, persoanele cu cele mai mari rezerve de glicogen rezistă mai bine la testele de rezistență și la cursele contra cronometru și se simt mai puțin obosite.

O linguriță de miere are 22 de calorii, în timp ce aceeași cantitate de zahăr conține 15. Dar mierea este mult mai sănătoasă, deoarece conține părți egale de glucoză și fructoză. De asemenea, o linguriță de miere neprocesată administrată înainte de culcare ajută la îmbunătățirea funcțiilor creierului. Hipocrat, părintele medicinei moderne, mânca zilnic miere și o folosea pentru tratarea inflamațiilor și a sifilisului. Într-adevăr, mierea ajută la creșterea imunității și are efect antibacterial atât intern, cât și extern, grăbind vindecarea.

> Mierea este un pansament indicat pentru tratarea rănilor, a inflamațiilor şi a parodontozei
>
> SHONE BLAIR

Cercetările doctorului Shone Blair, de la Universitatea din Sydney, au arătat că mierea este un pansament indicat pentru tratarea rănilor.

Totodată, mierea este bună pentru tratarea inflamațiilor, a parodontozei, ulcerațiilor de pe picioare, a psoriazisului, eczemelor și combate durerile la nivelul articulațiilor.

Mierea mai poate fi folosită pentru tratarea simptomelor imunității scăzute, cum ar fi oboseala, infecțiile repetate, alergiile și răceala.

Mierea conține vitamine, minerale, aminoacizi și bioflavonoide, care ajută funcționarea sistemului imunitar. O cantitate mică - câteva linguriță - de miere administrată zilnic duce la creșterea calității somnului, lucru care ajută sistemul imunitar.

De asemenea, mierea are un ușor efect laxativ, mai ales în cazul constipației și balonării apărute ca urmare a unei diete bogate în alimente procesate și sărace în fructe și legume. Mierea ajută bacteriile prietenoase din stomac la digestie și este bună pentru cei care suferă de sindrom de colon iritabil. În cazul ulcerului gastric se recomandă o cantitate de două linguriță de miere de trei ori pe zi.

Mai mult, mierea este un bun diuretic și ajută la eliminarea excesului de apă din țesuturi și încheieturi. Mai poate ajuta la reducerea inflamațiilor în toate zonele corpului.

REMEDIU ANTIRĂCEALĂ

Răcelile sunt provocate de virusuri, iar mierea este un antiviral natural. Într-un studiu al Facultății de medicină din statul american Pennsylvania s-a dovedit că mierea este mult mai eficace decât celelalte remedii antirăceală.

Curcumina din curry, eficinetă în stenoza hepatică FOTO:FAN

Turmenicul, bun protector hepatic

SAINT LOUIS. Condimentul care intră în compoziția curry-ului ar putea deveni noul tratament împotriva ficatului gras din cauze nealcoolice, anunță specialiștii de la Universitatea din Saint Louis, SUA. Planta este folosită de orientali atât pentru savoare, cât și pentru proprietățile terapeutice, datorită conținutului în curcumină. Persoanele cu ficat gras (stenoză hepatică) au niveluri crescute de leptină în sânge, o proteină care stimulează producerea de colagen în ficat, ducând astfel la fibrozarea lui. În laborator, curcumina a eliminat efectele negative ale acestei proteine. Totuși, pentru mai multă certitudine în ceea ce privește efectele acestui condiment, studiile sunt în curs de desfășurare.

LEACURI POPULARE

Stop durerilor de gât, de urechi şi de dinţi

BUCUREȘTI. Următorele sfaturi (rețete) costă foarte puțin, sunt la îndemâna oricui, deci și le poate permite oricine. Nu ezitați să le folosiți, veți fi foarte mulțumiți de rezultate.

• Pentru a potoli chinuitoarele **dureri de gât.** Se pune o lingură de sare într-o cană cu apă rece. Se amestecă bine, până se dizolvă, apoi se face gargară, fără a se înghiți, de mai multe ori pe zi. După fiecare procedură se clătește gura cu puțină apă simplă.

• Un alt remediu, tot **pentru amigdalită,** este următorul: se fierbe 2 minute o lămâie întreagă, necurățată de coajă, bine spălată în prealabil; se taie apoi în două și se stoarce; se adaugă la suc câteva linguri de miere și se amestecă. Se ia câte o liguriță de preparat de cinci ori pe zi.

• **Contra durerilor dentare și otice** provocate de curent. Se ia o foaie de ziar, se face un cornet, cu un capăt foarte subțire, ca să poată intra în ureche. Se dă foc la cealaltă parte, având grijă să se ferească părul. Se lasă să ardă până la jumătate, apoi se stinge în chiuvetă. Se repetă operațiunea de câteva ori. Noaptea și imediat după tratament, se introduce în ureche tampon de vată îmbibat în bitter suedez.

Durerea poate fi calmată

FOTO: FAN

Aduc fericirea în funcţie de sex

Sexul şi cariera îi fac fericiţi pe bărbaţi. Femeile preferă mâncarea gustoasă şi familia.

LONDRA. Cum nu există încă o formulă a fericirii, cu atât mai puțin diferențiată pe sexe, cercetători britanici au încercat să determine care sunt lucrurile care aduc fericirea în funcție de sex. Astfel, bărbații se declară împliniți atunci când au parte de sex și sunt realizați pe plan profesional, în timp ce femeile consideră că se simt fericite atunci când mănâncă și după ce își intemeiază o familie, informează site-ul newsfeed.time.com.

Pentru a ajunge la această concluzie, specialiștii au chestionat 5.000 de voluntari, jumătate femei, jumătate bărbați, despre lucrurile care îi fac fericiți. Potrivit rezultatelor, doar 10 la sută dintre femei consideră sexul singura modalitatea de a se simți fericite. Deși majoritatea femeilor au precizat că mâncarea le face să se simtă împlinite, 60 la sută dintre acestea nu se simt bine atunci când mănâncă în fața partenerului lor, grijă care dispare odată cu înaintarea în relație. Familia ocupă locul doi în topul lucrurilor care le aduc fericirea femeilor, iar cariera este pe ultimul loc, deoarece bărbatul este considerat de către reprezentantele sexului feminin persoana care trebuie să aducă cei mai mulți bani în casă.

> 60 la sută dintre femei nu se simt bine atunci când mănâncă în fața partenerului
>
> NEWSFEED.TIME.COM

Femeile se simt fericite atunci când mănâncă şi după ce îşi intemeiază o familie FOTO: FAN

De cealaltă parte, 80 la sută dintre bărbații susțin că, după o zi stresantă, sexul este singura modalitate de a se relaxa, indiferent de vârstă. Pe locul trei se află prietenii, iar potrivit participanților la studiu, timpul petrecut cu amicii înseamnă un nivel crescut și constant de serotonina, hormon responsabil cu fericirea.

BĂRBAȚII FERICIȚI ȘI ÎN CARIERĂ

Cariera ocupă, de asemenea, un loc important în topul lucrurilor care îi fac fericiţi pe bărbaţi. Pentru aceştia, conteaza mai mult să fie mai bogaţi decât persoanele apropiate, iar o mărire de salariu este luată în considerare doar dacă venitul suplimentar depăşeşte veniturile cunoscuţilor.

PSD Arad e dezamăgit

ARAD. Președintele organizației municipale a PSD Arad, Laurențiu Hălmăgean, declară că organizația pe care o conduce este revoltată de decizia Curții Constituționale în privința Legii Educației, precum și de promulgarea legii de către președintele Traian Băsescu. „Această lege, dincolo de faptul că a fost declarată, inițial, neconstituțională, nu va face altceva decât să întârzie reforma sistemului de învățământ românesc prin prevederi împrumutate din alte sisteme de învățământ și care sunt inaplicabile la noi în țară. Trecând peste interesele elevilor, peste sindicate, peste români, PDL a ajuns să guverneze doar pentru a-și mulțumi partenerii de Alianță, care au ajuns să-și exprime satisfacția, în mod public, prin vocea lui Marko Bela. Este foarte grav că judecatorii au ajuns să își schimbe opinia în funcție de interesele politice ale guvernanților. Este foarte grav că nu mai putem avea încredere nici măcar în justiție", declară Hălmăgean.

JA-S.T.

COMENTARIU

Simion Todoca

În sfârşit, UDMR s-a săturat

Adică, nu îi mai este foame, a primit ceea ce a dorit și poate să se prezinte cu fruntea sus la congres, raportând că a reușit, dând dovadă de răbdare și consecvență, să guverneze, practic, România, impunându-și articolele din Legea Educației care fac parte integrantă din programul de obținere a autonomiei teritoriale. Dacă nu ar fi reușit, parlamentarii și liderii UDMR ar fi putut să își ia adio de la voturile conaționalilor lor la următoarele alegeri, acestea urmând să meargă spre autonomiștii lui Tökes. Totodată, însă, un eventual eșec ar fi însemnat despărțirea definitivă de partidul lui Băsescu, un lucru pe care sunt convins că UDMR-iștii nu l-ar face nici să îi pici cu ceară.

> Bătălia pentru autonomie se va purta pe plan european

Dincolo de accesul la ciolanul guvernamental, UDMR trebuie să rămână strâns legată de viitorul Partid Popular, cum se va redenumi PDL-ul. Separarea de popularii români ar însemna pentru UDMR pierderea oricărui sprijin din partea popularilor europeni, în contextul în care Laszlo Tokes se pregătește să dea drumul pe piață filialei românești a FIDESZ. Nu mai vorbim de sprijinul din partea Budapestei, care ar deveni iluzoriu în momentul în care pastorul- vicepreședinte al Parlamentului European - ar fi posesorul filialei partidului de guvernământ din Ungaria.

Tocmai din aceste motive, cel puțin pe moment, liberalii fac degeaba tot felul de exerciții de momire a UDMR-ului. Atâta vreme cât mai speră că PDL se poate menține la guvernare până în 2012 și, poate, chiar și după aceea, UDMR nu va da vrabia din mână pe cioara de pe gard. O eventuală separare de PDL ar putea fi decisă la congres numai coroborat cu împăcarea cu Laszlo Tökes și schimbarea radicală a mesajului Uniunii. Aceasta ar însemna că UDMR a renunțat definitiv la dobândirea celei mai importante izbânzi, adoptarea Legii Minorităților Naționale, prin șantajarea actualilor sau viitorilor parteneri de guvernare. Asta, dacă nu cumva, în ciuda logicii, pastorul Tökes va reuși să scoată UDMR din Parlament, iar partidul lui va fi, încă, prea mic ca să îi ia locul. Abia atunci ar fi cazul să ne facem, cu adevărat, griji în privința manipulării populației de etnie maghiară de către politicieni pe care îi doare fix în cot de Ungaria Milenară, însă îi doare al dracului de mult de interesul propriu.

simion.todoca@informmedia.ro

INTERVIU JA. MIHAI TAKACS, ARTIST PLASTIC

Artă-document în calendar

Aristul plastic Mihai Takacs a ajuns la al zecelea calendar cu peisaje citadine din municipiul Arad.

În atelierul artistului plastic Mihai Takacs FOTO:VASILE FILIP

Ai ajuns la calendarul cu numărul 10, un număr rotund, cum îți place să spui. Îți mai amintești cum s-a „născut" primul calendar Takacs?

TAKACS: Într-o discuție pe care am avut-o cu un prieten, acesta mi-a sugerat să facem un calendar cu imagini citadine din Arad. Mi s-a părut o idee interesantă, m-am apucat de treabă și așa a apărut, în 1997, primul calendar cu peisaje citadine, pictate de mine, din orașul nostru. Pe coperta acelui calendar, îmi amintesc și acum (de altfel le păstrez pe toate), a apărut Catedrala Ortodoxă din Piața Mare iar lunile au fost ilustrate cu picturi reprezentând fermecătoarele străzi înguste din Arad.

De ce peisaje citadine și nu altceva?

TAKACS: Am considerat că Aradul merită un astfel de calendar care să fie și ca o carte de vizită a municipiului nostru. Eu eram axat deja pe peisajul citadin și am dorit să fie și artă și document în același timp. Am vrut să fie altceva decât calendarele obișnuite, cu imagini de tot felul (măcar de-ar fi fost făcute de artiști fotografi profesioniști, cu peisaje adecvate lunilor anului), cu animăluțe ori fete mai mult sau mai puțin îmbrăcate. Am pornit cu gândul că imaginea orașului reprezintă ceva deosebit atât pentru arădeni, cât și pentru cei care ne vizitează și pot duce cu ei ceva din farmecul arhitecturii de patrimoniu din Arad.

Din 1997 și până acum sunt mai mult de zece ani. De ce doar calendarul cu numărul 10?

TAKACS: Fie din neglijența mea, fie că am fost plecat din Arad, n-au apărut calendare în 2000, 2001, 2003, 2004. Dar, la insistența prietenilor și a oamenilor simpli care m-au întâlnit, am hotărât să continui...

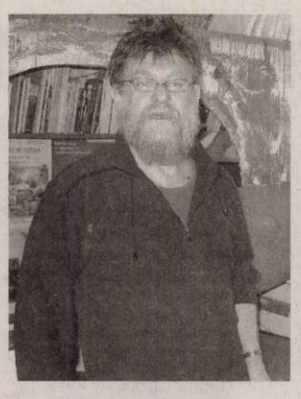

Totuși, 10 calendare cu câte 13 imagini (dacă socotim și coperta) înseamnă 130 de tablouri. Ca o mare expoziție ce prezintă tot ce avem mai frumos în Arad...

TAKACS: Am pictat chiar mai multe tablouri și din acestea am făcut selecțiile, pentru că în fiecare an mergeam pe o tematică: străzi, piețe, Aradul văzut de sus...

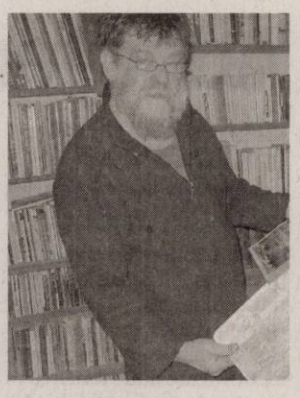

Anul acesta ai ales ca temă bisericile. De unde ți-a venit ideea?

TAKACS: În primăvara anului trecut mi s-a solicitat să personalizez cartierele printr-o lucrare care să le reprezinte pe fiecare. Am constatat că școli sau alte obiective au suferit modificări în timp, dar bisericile au rămas emblematice pentru cartierele respective.

Așa am făcut 6-7 lucrări la care am mai adăugat câteva pe care arădenii le regăsesc cu drag.

Care e satisfacția ta cea mai mare când apare un nou calendar marca Takacs?

TAKACS: Mă bucur că lucrările mele pot să ajungă și în casele oamenilor simpli pe bani puțini (tablourile mele sunt scumpe). Această satisfacție e singura răsplată pentru efortul meu de a face aceste calendare. Și ar mai fi ceva: mulți le cumpără pentru a le trimite în străinătate, ca amintire, celor care s-au născut aici. M-am bucurat, zilele trecute, când o doamnă din Finlanda a cumpărat, de prima dată la Galeria Takacs (str. Lucian Blaga), un calendar și a mărturisit că „este un mod de a avea Aradul mai aproape", ea fiind arădeancă, plecată de mulți ani din țară.

> Eu am pictat Aradul meu, așa cum l-am văzut

Vei continua și anul viitor?

TAKACS: Ca să fiu sincer, am dorit să ajung la un număr rotund și să fac o pauză. Apoi este și criza aceasta. Problema pictării clădirilor reprezentative ale Aradului n-ar fi foarte mare. Dar, ca să apară calendarul, trebuie și bani, iar găsirea celor dispuși să-i ofere e un lucru destul de greu pentru un artist. Însă nu spun că nu s-ar putea să merg mai departe.

VASILE FILIP
vasile.filip@informmedia.ro

CARTE DE VIZITĂ

Mihai Takacs

- S-a născut la 23 ianuarie 1954 în Șilindia
- Absolvent al Facultății de Arte Plastice Cluj-Napoca
- Membru UAP din România
- Membru al artiștilor „Plase de Tertre" Paris
- Membru al artiștilor plastici ASLA- Palermo
- Expoziții în țară și peste hotare

Două ore la lumina lumânării

ARAD. O parte dintre arădeni au retrăit marți seara vremurile comuniste. Timp de două ore, câteva cartiere au fost cufundate în beznă.

Romantismul forțat al serii de luni nu prea a fost pe gustul tuturor și a fost consumat cu nervi și supărare. Mai ales că era în intervalul de timp pe care majoritatea o dedică televizorului, între orele 21.00 - 23.00.

Au fost afectați de pana de curent cei din cartierele: Vlaicu, Grădiște, Poltura, Micălaca (parțial), dar și localnicii din Horea, Sintea, Pecica, Livada.

Potrivit Enel cauza o constituie „defecțiunea la un transformator de curent din stația de transformare 110/20 kV Poltura", se arată într-un comunicat al societății.

„Echipele Enel Distribuție Banat au intervenit cu operativitate pentru depistarea și remedierea defecțiunii. Din cauza complexității lucrărilor de remediere și a manevrelor care au trebuit executate, alimentarea a o parte din consumatori a început la ora 22:19, iar reluarea alimentării cu energie electrică a tuturor consumatorilor afectați a fost finalizată la ora 23:08", se mai precizezează în comunicat. Înainte de miezul nopții cei cufundați în beznă au reintrat în contact cu lumea, au prins buletinele de știri ale nopții și au putut spune noapte bună prietenilor on line.

JA-M.A.

PROMISIUNI

„Stația de transformare 110/20 kV Poltura este cuprinsă în programul de modernizare pe anul 2011 care vizează înlocuirea echipamentelor de rețea vechi cu altele noi, în vederea evitării, în viitor, a unor astfel de întreruperi", susțin reprezentanții Enel.

EUROCONSULT
smart's partner

EUROCONSULT S.P.R.L. - lichidator judiciar al
S.C. Automobile M & SL Brabus Germania S.R.L Filiala Arad
VINDE PRIN LICITAȚIE PUBLICĂ

INTRAVILAN CU CASĂ ARAD D+P+M

- ÎNSCRIS ÎN CF. NR.15398/ARAD,NR.TOP. 8576/A.35
Teren 590 MP, Construcție - Suprafață Desfășurată 619,93 MP.

PREȚ DE PORNIRE: 427.000 euro + TVA
Licitația se ține în data de 11.02.2011 orele 13.00 la sediul EUROCONSULT SPRL Arad, str. Gh. POPA nr. 7, ap.1. În caz de neadjudecare licitația se va repeta, în aceleași condiții, în data de 18.02.2011, 25.02.2011, la ora 13.00.
Înscrierea la licitație se face până în 10.02.2011, 17.02.2011 și 24.02.2011, ora 13.00.
Cei care doresc să participe la licitație trebuie să achite garanția de participare, care este 10% din valoarea bunului/bunurilor.
Informații privind condițiile de participare la licitații și caietul de sarcini se pot obține la sediul EUROCONSULT SPRL ARAD 310022 Gh. POPA nr. 7, ap.1
Tel. 0257-257143; 0357-100143; 0722-453473. (H-670139)

RECLAME

Elevii puşi în paradigma unei alte legi FOTO: JA

Legea Educaţiei- aprecieri şi critici

Opiniile reprezentanţilor ISJ Arad şi ai SDÎ Arad faţă de Legea Educaţiei, sunt contrare.

ARAD. Contestată, susținută, criticată și după multe tocmeli între partide, a fost promulgată în cele din urmă Legea Educației Naționale. Bună sau rea, această lege aduce importante modificări în sistemul de învățământ românesc. O analiză a acestor modificări, opiniile directorilor instituțiilor de învățământ vis-a-vis de efectele legii asupra școlii românești le-am prezentat cu ceva vreme în urmă, în urma dezbaterii organizate de ziarul nostru. Astăzi, când discuțiile nu se mai pot face decât de dragul conversației, legea fiind deja promulgată, vom puncta doar principalele modificări și vom prezenta poziția principalilor parteneri sociali arădeni din sistem: Inspectoratul Școlar și Sindicatul Democratic din învățământ. Cine are dreptate, cu siguranță vom afla în viitorul mai mult sau mai puțin apropiat. **JA-M.A.**

Un prim pas spre stabilitate

ARAD. „În ceea ce privește promulgarea Legii Educației, considerăm că în sfârșit se încheie o perioadă de tergiversare și de nesiguranță. Este un prim pas spre stabilitate în sistem dar trebuie să îi dăm acestei legi timpul necesar pentru a-și produce efectele, după care putem să apreciem ceea ce s-a realizat. De asemenea, în lunile care urmează trebuie elaborată legislația secundară, metodologiile de implementare a legii.

Considerăm că este important că legea se va aplica treptat, de exemplu, măsura introducerii clasei pregătitoare în învățământul primar va intra în vigoare începând cu anul 2012-2013 iar introducerea clasei a IX-a în învățământul gimnazial începând cu generația de elevi care începe clasa a V-a în anul școlar 2011-2012.

Credem că este reformator faptul că se creează premisele unei descentralizări adevărate, atât în ceea ce privește finanțarea, cât și în ceea ce privește managementul resurselor umane (ocuparea posturilor) și curriculumul. În ceea ce privește curriculumul, acesta este centrat pe 8 domenii de competențe cheie iar modificările semnificative vor fi cele ale planurilor -cadru, ale programelor școlare și ale ponderii numărului de ore alocat disciplinelor obligatorii și opționale, respectiv orele la latitudinea cadrului didactic, în funcție de caracteristicile elevilor și de strategia școlii.

Apreciem că noua lege aduce schimbări benefice în învățământul în limbile minorităților, și, în general, în cazul grupurilor cu anumite cerințe specifice: învățământul vocațional, învățământul special, copiii capabili de performanță etc.

Referitor la evaluările periodice, din 2 în 2 ani, credem că vor aduce o îmbunătățire a calității învățării. Totodată, în lege se acordă o atenție mai mare învățării pe tot parcursul vieții", precizează Nicolae Pellegrini,inspector școlar general adjunct la ISJ Arad.

JA-M.A.

Nicolae Pellegrini FOTO: JA

Disponibilizări în sistem

ARAD. „Aplicarea Legii Educației Naționale va reduce mii de posturi didactice începând cu luna februarie.

Prin Art. 361(2) din Legea Educației Naționale se abrogă Legea nr. 128/1997 privind Statutul personalului didactic, ceea ce înseamnă că profesorii cu peste 25 de ani vechime, grad didactic I nu vor mai avea norma de predare redusă cu două ore. Altfel spus dacă până acum aveau o normă de predare de 16 ore, prin noua lege vor avea o normă de predare de 18 ore. Potrivit calculelor făcute de experții Federației Sindicatelor Libere din Învățământ, acest lucru înseamnă o reducere totală a 3.500 de posturi didactice din învățământul preuniversitar, la nivel național. Nimic din Legea Educației Naționale nu este întâmplător. Această reducere a fost inclusă și în Legea bugetului pentru anul 2011, prin care sistemul de învățământ a primit la cheltuielile cu personalul mai puțin cu 25%, față de 2010. În acest context sunt inevitabile disponibilizările în sistem, începând cu cel de-al doilea semestru școlar. FSLI nu este de acord cu politica Guvernului, care încearcă să 'modernizeze învățământul aruncând angajații acestui sistem în stradă" se precizează în comunicatul Sindicatului Democratic din Învățământ Arad. De asemenea liderul arădean al SDÎ, Dănuț Ieneșescu, crede că noua lege nu va avea o viață prea lungă „Traian Băsescu și Guvernul Boc trebuie să aibă capacitatea să înțeleagă că înfăptuirea reformei în educație depinde de îndeplinirea a două condiții esențiale: creșterea fondurilor pentru acest domeniu și o resursă umană motivată. Dar, așa cum se prefigurează, acestea nu sunt luate în calcul pentru perioada următoare. Pentru că această lege conține anumite prevederi nereformatoare, contestate atât de salariații din învățământ, de reprezentanții părinților, cât și de Opoziție, este foarte probabil ca această lege să aibă o viață scurtă, ceea ce este regretabil", spune liderul arădean. **JA-M.A.**

Dănuţ Ieneşescu FOTO: JA

Noutăţi pentru elevi, părinţi şi profesori

Noile reglementări prevăzute de noua lege vor fi introduse treptat în învăţământ.

BUCUREŞTI. Ministrul Educației, Daniel Funeriu, a făcut ieri câteva precizări legate de modul în care vor intra în vigoare principalele modificări, pentru multe dintre ele încă sunt așteptate normele metodologice pentru a putea fi puse în aplicare: „Primii care vor beneficia de prevederile noii legi vor fi cei care încep clasa a IX-a în 2012-2013. Admiterea la liceu se va efectua pentru elevii care încep clasa a V-a în 2011-2012 în proporție de 70% - evaluarea națională, iar în proporție de 30% - examenul care va fi dat la nivelul fiecărui liceu", a precizat Daniel Funeriu.

Structura sistemului - art.23
Învățământul preșcolar (0-6 ani) cuprinde grupa mică, mijlocie și mare.

Învățământul primar cuprinde clasa pregătitoare și clasele I-IV

Învățământul gimnazial cuprinde clasele V-IX

Învățământul liceal cuprinde clasele X-XII/XIII (filiera teoretica, vocațională și tehnologică)

Programa şcolară - art.65, 66
Planurile cadru (programa) pentru disciplinele obligatorii sunt elaborate de Minister

Programele școlare pentru disciplinele opționale sunt elaborate la nivelul școlii

Numărul de ore pe săptămână: 20 ore -ciclul primar; 25 de ore - gimnaziu; 30 ore- liceu

Programa obligatorie pentru fiecare disciplină 75% din totalul orelor iar 25% pentru învățarea remedială.

Evaluarea - art.74
1. La finalul clasei pregătitoare - un raport de evaluare întocmit de dascăl

2. La finalul clasei a II-a - evaluarea competențelor scris- citit și matematică

3. La finalul clasei a IV-a - evaluare la nivel național

4. La finalul clasei a VI-a - două probe transdisciplinare: limbă și comunicare; matematică și științe

5. La finalul clasei a IX-a - evaluarea națională obligatorie (6 probe două susținute în timpul anului)

6.Admiterea la liceu sau școală profesională (70% examen național - 30% examen dat la liceu)

7. Bacalaureatul la finalul clasei a XII-a (4 probe de competență, trei probe scrise plus limba maternă)

Titularizarea în sistem -art.89, 238, 248, 252
Posturile didactice vacante se ocupă prin concurs organizat la nivelul unității de învățământ cu personalitate juridică

Cei care vor intra în sistem trebuie să absolve cursurile unui masterat didactic cu durata de 2 ani

Pentru ocuparea unui post mai este necesar un stagiu practic cu durata de un an școlar sub îndrumarea unui mentor

Cei care sunt deja titulari își păstrează dreptul dobândit

Conducerea şcolilor - art.96
Consiliul de administrație este constituit din 7, 9 sau 13 membri

3 cadre didactice (inclusiv directorul) - 2 reprezentanți ai părinților - 1 reprezentant al primarului - 1 reprezentant al Consiliului local

4 cadre didactice (director și dir. adj.) - 2 reprezentanți ai părinților - 1 reprezentant al primarului - 2 reprezentanți al C.L.

6 cadre didactice (director și dir. adj.) - 3 reprezentanți ai părinților - 1 reprezentant al primarului - 3 reprezentanți al C.L.

JA-M.A.

Modificările vor fi introduse treptat pentru elevi FOTO: FAN

SEMNAL EDITORIAL

O apariţie aşteptată: „Gramatica de bază a limbii române"

Cartea este însoţită şi de un „Caiet de exerciţii" (216 pagini), destinat, în egală măsură, profesorilor şi elevilor.

ARAD. La apariția în 2005/2008 a Gramaticii limbii române (GALR), lucrare științifică publicată de Institutul de Lingvistică „Iorgu Iordan - Al. Rosetti" la Editura Academiei Române, coordonator Valeria Guțu Romalo, întâlnirile cu profesorii de limba și literatura română se încheiau cu întrebarea: „Noi ce gramatică trebuie să știm?" sau „Suntem pregătiți să primim o asemenea gramatică?". În anul 2010, Academia Română a elaborat Gramatica de bază a limbii române (GBLR), care răspunde solicitării de a realiza o lucrare mai simplă ca organizare și mai redusă în dimensiuni, incluzând datele esențiale pentru înțelegerea structurii și a funcționării de ansamblu a gramaticii limbii române.

În prefața acestei lucrări, Gabriela Pană Dindelegan face următoarea precizare: „GBLR nu este un manual școlar și nici un manual universitar, ci o lucrare care, păstrându-se la un nivel teoretic ridicat, corespunzător nivelului teoretic al momentului științific actual, are drept scop să faciliteze accesul la datele descrierii pentru categorii cât mai largi de cititori". Față de GALR, eforturile autorilor GBLR (coordonator G. Pană Dindelegan) au mers în direcția sintetizării, organizării și sistematizării suplimentare a materialului, a explicării tuturor conceptelor, precum și în direcția evidențierii diferențelor semnificative față de tradiția gramaticală, dar și față de GALR, astfel încât informația noii gramatici să devină accesibilă profesorilor de limba română. Intenția uzului didactic a avut consecințe importante asupra organizării și a redactării, precum: GBLR are o dimensiune mai redusă, 700 de pagini, față de 2000 de pagini, în GALR, făcând loc sintezelor teoretice, schemelor, comparațiilor; s-a renunțat la redactarea „de tip narativ" în favoarea unei redactări sintetice, cu titluri și subtitluri intermediare, cu organizare internă clară; GBLR beneficiază de o punere în pagină mai „aerisită", marcarea structurii interne a capitolelor și a ideilor realizându-se prin ierarhii grafice corespunzătoare; pentru exemplificarea fenomenelor s-au propus exemple simple, clare, de cele mai multe ori construite, ușor de înțeles. Introducerea (40 de pagini) surprinde conceptele fundamentale: morfologice și morfosintactice, sintactice, precum și aspecte discursive fundamentale prezentate în carte. Glosarul conține terminologia gramaticală cea mai recentă (100 de termeni) și un indice selectiv de cuvinte. În indicele de materii se fac trimiteri la paginile unde este prezentat din punct de vedere teoretic cuvântul-cheie.

Tonul riguros științific al expunerii, abordarea competentă a problemelor de limbă, ineditul ideilor transmise și vasta informare ne determină să considerăm lucrarea Gramatica de bază a limbii române un succes științific real în peisajul lingvisticii românești actuale și o recomandăm celor interesați de studiul gramaticii românești.

DUMITRU MIHĂILESCU
redactia.jurnalaradean@informmedia.ro

GHENAU TRADE

ARAD : Str: A. Vlaicu, nr: 159

mobil: 0769 - 048 . 018 ; 0728 - 983 . 376

- transport si montaj gratuit .
- 3 rate lunare fara comision.
- plasa fixa antiinsecte gratis.

Va oferim:

-ferestre - usi -vitrine
-sticla -plase antiinsecte
-rolete
-pervaze

REHAU Unlimited Polymer Solutions

Ferestre si usi din profile PVC cu sticla termopan

Doladela Distribuţie S.R.L. Arad
angajează DIRECTOR VÂNZĂRI
pentru comercializarea profilelor pentru sistemul de tâmplărie PVC
Info: 0751-859468, 0758-253301
CV: office@doladeladistributie.ro (H-671671)

ANIVERSĂRI

Pentru scumpul nostru soţ şi tată GAL NICOLAE, la împlinirea celor 60 de ani, îţi dorim din inimă: Multă sănătate, fericire, pace, bucurie şi Domnul să te binecuvânteze!
TE IUBIM!
FAMILIA

Cu ocazia împlinirii în 24 decembrie 2010 a venerabilei vârste de 99 de ani d-nei MIHUŢ TUŢA îi transmitem LA MULŢI ANI!, mult noroc şi multă sănătate.
Cu deosebit respect.

AP.2 CAMERE-ARAD

- **Cumpăr apartament** 2 camere. Plătesc pe loc!!! Telefon 0744.849.390. 667579
- **Vând apartament** 2 camere, poziţie bună, Grădişte, 27.000 , euro. Tel:0723.599.169, 0727.836.953. 671727
- **Vând apartament** 2 camere, decomandat, Micălaca, parter. Telefon 0744.812.593, 0748.254.270. 672066

AP.3 CAMERE-ARAD

- **Apartament 3** camere, Micălaca- Mioriţei, etaj 2, amenajat, garaj, 36.000 Eur, 0744.849.390. 667575

AP.4 CAMERE-ARAD

- **Vând ap.** 4 camere, etaj 3/4. Telefon 0744.552.081.Orele 08.00- 17.00. 647091
- **Vând apartament** 4 camere mobilat, etaj 1, Z- uri(UTA). Preţ negociabil. Tel. 0744.764.570. 667675

AP.5 CAMERE-ARAD

- **Apartament 5** camere, 205 mp, parter (lângă Hotel Continental), 68.000 Eur, 0257/228411. 667573

CASE-ARAD

- **Vând casă** P+M construită 2008 persoană fizică, Arad, str. Cedrului 1B. 0745770053- 657814
- **Vând casă** în Arad, str. Poetului nr. 7. Tel: 0723.268.195, 0751.716.399. 668220

CASE-JUDETUL ARAD

- **Vând casă** în Şimand. Telefon 0746.056.353. 672057

CASE DE VACANTA-ALTE JUDETE

- **Case şi** terenuri- intravilan BATTONYA, ieftin, toate utilităţile, PersoanăFizică, 0722- 257409. 655515

SPATII COM-ARAD

- **Închiriere- Vânzare** spaţiu- comercial CONFECŢII, 66- mp, vitrină- mare, PersoanăFizică, 0722- 257409. 669990
- **Spaţiu comercial,** E. Varga (lângă B- dul Revoluţiei), 80 mp, 2 băi, 76.000 Eur, 0744.849.390. 667607
- **25.000 mp** Zona- Industrială PECICA- TURNU, front- stradal-"dublu, Proiect HALE, 0722- 257409. 655507

TERENURI JUDET

- **Vând loc** de casă în Şiria, 1310 mp, telefon 0740.348.978. 665198
- **Vând teren** intravilan 1100 mp, Str. 6Vânători, Arad. 0745.770.053. 657803

IMOBILE CHIRII

- **Închiriez apartament** 2 camere, Podgoria, mobilat modern, utilat complet, toate facilităţile. 0740.012.987.
- **Închiriez apartament** cu o cameră, cu toate utilităţile. Tel. 0748.214.780. 667394
- **Închiriez apartament** 2 camere decomandate, mobilat şi utilat modern, în P- ţa Spitalului cu garaj opţional, 180 euro+ 20 euro garajul+garanţie 1 lună. 0741013634. 668215
- **Închiriez apartament** 2 camere, parter, Alfa, recent renovat complet, mobilat, termopan, contorizat, termen lung,0746.252.206. 671306
- **Închiriez apartament** renovat, semi- mobilat, 130 euro. Tel. 0744121964. 672193
- **Închiriez casă** 2 camere, mobilată, Micălaca, 100 euro. 0728.700.502. 665197
- **Închiriez garsonieră** confort I, termotecă pe gaz, renovată, termopane, mobilată, str. Poetului P 3, etaj 1. Informaţii telefon 0745.971.178, 0744.658.531. 667371
- **Închiriez garsonieră** C.F. 1 Vlaicu, mobilată, totul nou.Prefer pe termen lung.Telefon 0721.716.139. 669258
- **Dau în** chirie apartament 2 camere decomandate,Vlaicu mobilat şi utilat, 120Euro, 0735.627.854. 672061
- **Dau în** chirie apartament 2 camere mobilat şi utilat, Central, 180- 200Euro, 0735.627.854. 672067
- **Dau în** chirie apartament 3 camere mobilat,Central (Bank- Post), 200Euro, 0722.606.527. 672082

SPATII COM-ARAD

- **Închiriez apartament** 67 mp, renovat, 220 euro. Informaţii: 0744.121.964. 671723
- **Închiriez casă** pe Şaguna, singur în curte, 500 euro. Informaţii: 0744.121.964. 671720
- **Închiriez hală** 1000mp în Parcul Industrial Uta. Telefon 0721.288.570. 667643

SCHIMB LOCUINTE-ARAD

- **Schimb apartament** 3 camere, neamenajat, etaj 4, zona Orizont- Micălaca, cu apartament 2 camere+ garsonieră. Ofer diferenţă. Tel. 0727.965.833. 670386

TEREN-JUDETUL ARAD

- **Cumpăr teren** agricol raza municipiului. Informaţii: 0751.857.333. 659039

OFERTE LOCURI DE MUNCA

- **Închiriez scaun** coafor, masă manichiură,angajez ajutor bucătar Fast- Food, 0743.038.433, 0771.585.780. 670155
- **Angajăm vânzător** (bărbat- femeie) pentru gheretă alimentară nonstop. Tel. 0746.264.872. 673014
- **Angajez şofer** pentru afară (străinătate). Informaţii: 0754.916.195. 672186
- **Angajez contabil** autorizat minim 3 ani experienţă. Rugăm seriozitate. e- mail: vanzari@dial- ton.ro. Tel: 0740.275.245, fax: 0257/275.188. 671522
- **Angajez preparator** pizza. Salariu atractiv. Tel. 0722.336.324. 672177
- **Cafenea centrală** angajăm ospătare şi femeie de serviciu, 0728.172.555, 0724.367.151. 669517
- **Night- club angajează** personal: ospătară- 1800 lei, barmană- 1800 lei, dansatoare- 3000 lei, distribuitori reclamă- 1000 lei/ lună. Informaţii ☎: 0755.195.824 orele: 14:00- 23:00 671696
- **Societate comercială** angajează secretară cu sau fără experienţă. Telefon 0753.691.842. 671700

CERERI LOCURI DE MUNCA

- **Inginer autorizat** responsabil tehnic cu execuţia clasa IX edilitare- termice, caut loc de muncă.Telefon 0744.194.273. 671675

PRESTARI SERVICII

- **A Acord** Garanţie 2 ani reparaţii maşini spălat, 0744.241.398, 0357/401569,0257/ 259146. 663120
- **Execut la** comandă cârnaţi de casă proaspeţi sau afumaţi după reţetă tradiţională. Merită încercat! Telefon 0751.119.816. 670463

CONSTRUCŢII

- **Vând lemne** foc tăiate, crăpate, esenţă tare. Tel. 0721.592.572, 0257/278338. 665876
- **Vând pavaj,** borduri. Ofertă sărbători 25% discount. Tel. 0724.391.074, 0257/259296. 657943

ELECTRONIC PLUS

- **Vând vitrină** frigorifică orizontală. Tel. 0766.224.245. 672205
- **VÂND ieftin electrocasnice second, lăzi, combine, maşini spălat haine, vase, uscătoare, televizoare, anvelope, vitrine comerciale. Rate angajaţilor, pensionarilor vârstă- boală, ☎0769.005.400.** 8694

POSTA LUI CUPIDON

- **Belgian, situaţie** materială bună, caut tânără studentă, relaţie serioasă, 0720.502.504. 671947

TRACTOARE

- **Vând tractor** 650, stare bună. Telefon 0723.724.432. 670380

PIERDERI

- **Pierdut câine** rasa ciobănesc de trei luni, ofer recompensă! Telefon: 0724.864.932 (zona Bujac, str. Lăcrămioarelor) 669521

INSTRUMENTE MUZICALE

- **Vând mixer** Dinacord Power 1600, 16 canale, 1200 euro/neogciabil. Vând Ecou pentru voci, profesional, nou, 300 euro, telefon: 0746.532.163. 671734

ANIMALE-PASARI DOMESTICE

- **Vând baloţi** lucernă, paie, preţ 12 lei bucata, asigur transport şi purcei 5 luni şi un vier 95 kg de montă. 0754.798.542. 672080
- **Vând grăsuni.** Informaţii telefon: 0747.460.610 672197
- **Vând vacă** şase ani gestantă în luna nouă, vând baloţi fân, lucernă. Informaţii: 0743.664.478 671901

IMPRUMUTURI FINANCIARE

- **Ofertă! Valută** rapid cu 4% Plata la final! Telefon: 0721.492.429. 672187

DIVERSE

- **Vând urgent** ţiglă de Sighişoara. Telefon 0749.788.385.
- **Asigur transport** în Spania- Portugalia în 14 ianuarie (pentru 2 persoane). Telefon 0743.912.169. 673337
- **Cumpăr cupru- 22,** alamă- 12, aluminiu- 4, radiator, alamă- 10, baterii- 2, pene, 0748.607.706. 667557
- **Cumpăr cupru- 22,** alamă- 12, aluminiu- 4, radiator alamă- 10, baterii- 2, pene, 0748.912.117. 667601
- **Cumpăr fier** vechi, radiatoare, motoraşe, baterii auto, aluminiu, cupru- 20 lei, alamă, argint/(păstile). Telefon 0754.490.435. 667540
- **Cumpăr mobilă** lemn curbat, argintărie pentru topit, cărţi porţelanuri vechi. 0744.203.945. 668211
- **Cumpăr pene** vechi- noi, fier vechi, caroserii. Preţ convenabil. Tel. 0745.983.893 667440
- **Vând ţuică** de prune şi struguri 53°. Calitate deosebită, 0751.119.816. 670384
- **Vând fân** de lucernă balotat. Tel. 0745.265.360. 660587
- **Vând set** tacâmuri Alpacha, maşină de cusut Singer, goblenuri noi Tipoen, neînrămate şi sufragerie stil Lengyel. Telefon: 0257/256.854. 672194

Program publicitate: pe B-dul Revoluţiei, nr. 81 luni-vineri: 8.00-18.00, duminică: 9.00-13.00, pe Poetului 1C (hala 36) luni-vineri: 9.00-16.00.

DECESE

Cu inima îndurerată anunţăm încetarea din viaţă după o grea suferinţă a iubitei noastre soţie, mamă, soacră, bunică, o mare luptătoare pentru dreptate şi credinţă

POPOVICI ANA,
în vârstă de 78 ani.

Înmormântarea va avea loc Vineri, 07 Ianuarie 2011, ora 14.00, la Cimitirul Eternitatea(Uta), de la Capela Mare a Cimitirului unde este depus trupul neînsufleţit. Dumnezeu s-o odihnească!

Familiile îndoliate Popovici şi Tebuie

Cu inima îndurerată, anunţăm că după o grea suferinţă,

EC. PAPP ATTILA

şi-a dat nobilul suflet în mâinile Creatorului său. Înmormântarea va avea loc astăzi, 6 ianuarie 2011, orele 12:00, de la capela cimitirului Pomenirea. Dumnezeu să-l odihnească!

Familia îndoliată

Cu adâncă durere anunţăm plecarea dintre noi, a celei care a fost

PURDA MARIETA
la numai 48 ani.

Înmormântarea va avea loc astăzi, 6 ianuarie 2011, începând cu ora 14:00 din Sântana, str. M.Sadoveanu nr. 6. Dumnezeu să o odihnească în pace!

Familia îndoliată

Cu adâncă durere în suflet, anunţăm decesul după o lungă suferinţă, a celui care a fost soţ, tată, frate, bunic şi socru inginer

SCHRAMCO VICTOR-GHEORGHE
în vârstă de 66 ani.

Înmormântarea are loc astăzi, 6 ianuarie 2011, ora 12:00 la cimitirul Eternitatea.

Famila îndoliată

O inimă a încetat să mai bată, un suflet nobil s-a ridicat la Cer lăsând în urmă o nemărginită durere şi un dor imens. Recunoştinţă veşnică celui care a fost soţ şi tată

BALINT GHEORGHE
de 53 ani.

Înmormântarea va avea loc astăzi, 6 ianuarie 2011 ora 14:00 de la Capela Cimitirului Pomenirea.

Soţia Elena şi fiul Ghiţă

EVIDENŢIAZĂ-TE!

Talon valabil până în 31 martie 2011

Text: **DATA apariţiei:**.....

.....

.....

.....

.....

.....

.....

.....

Date personale:

Nume şi Prenume:

Telefon:

Buletin de identitate:

TALON + PREŢUL CATEGORIEI AFERENTE

Anunţurile se preiau zilnic, la ghişeu, până în ora 16[00], după această oră, se pot prelua doar prin intermediul sistemului online de preluare al anunţurilor disponibil pe www.jurnalaradean.ro . Anunţurile de mică publicitate din Jurnal Arădean se publică pe baza talonului din ziar
Redacţia nu îşi asumă responsabilitatea pentru conţinutul anunţurilor de mică publicitate!

JURNAL ARĂDEAN

Cu durere în suflet anunţăm încetarea din viaţă a celui care a fost soţ, tată şi bunic

NISTOR ARPAD,
în vârstă de 72 ani.

Înmormântarea va avea loc Astăzi, 06.01.2011, ora 15.30, de la Cimitirul Eternitatea.

Familia îndoliată

Durere fără margini ne cuprinde în aceste clipe triste când ne luăm rămas bun de la colegul nostru

SCHRAMLO VICTOR.

Dumnezeu să îl odihnească în pace!

Colegii de la SC PROSPERA M SRL.

La zi aniversară, în care altădată, împreună cu prietenii îţi uram La mulţi ani! dragul nostru soţ şi tată Ing.

PEREANU GHEORGHE

îl rugăm pe bunul Dumnezeu să dea odihnă veşnică sufletului tău.

Stela şi Anca

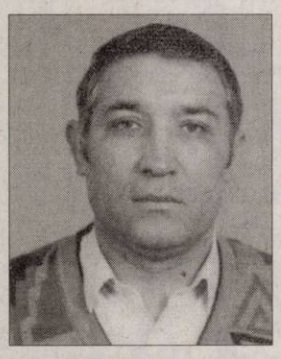

Cu adâncă tristeţe în suflet anunţăm dispariţia fulgerătoare a celui care a fost soţ, tată şi bunic

BRÂNCOVEAN CUCU.

Înmormântarea va avea loc vineri, 7 ianuarie 2011, orele 12:00, la cimitirul Eternitatea. Dumnezeu să-l odihnească în pace!

Familia îndoliată

Suntem alături de familia Balint în greaua suferinţă pricinuită de moartea fratelui, cumnatului şi unchiului

GHIŢĂ BALINT
-53 ani-

Vei rămâne veşnic în amintirea noastră!

Familia Peştean, Flori, Mircea, Tavi şi Bianca

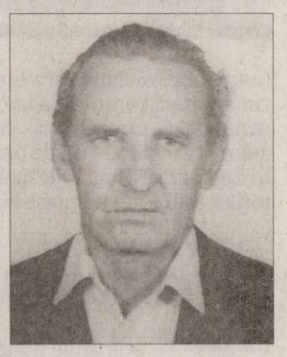

Ne amintim cu aceeaşi durere în suflet, ca şi în clipa despărţirii, că au trecut 6 săptămâni de când a plecat de lângă noi dragul nostru soţ, tată, bunic şi socru

ROTARI TRAIAN.

Bunul Dumnezeu să te ierte şi să te odihnească în pace.

Familia

CONDOLEANŢE

Împărtăşesc durerea familiei Schramco Geta din Arad, la despărţirea de soţul ei. Dumnezeu să-l ierte şi să-l odihnească în pace! Sincere condoleanţe!

Ciornei Grigore

Suntem alături de verişoara noastră Geta şi de nepoţii Dani şi Simona la greaua despărţire de soţul şi tatăl drag

VICTOR SCHRAMCO.

Dumnezeu să-l odihnească!

Milica şi Nelu Unc

Ce n-aş da frumoasa mea acum/Să te văd venind de undeva pe drum/Acum doar neîmpăcarea, gându.../O lumânare la sepulcru, în amintirea ta,

MARGARETA NERON,

la împlinirea unui an de la plecarea dintre noi. Dumnezeu să te odihnească în pace!

Soţul Mircea şi copiii

Cu inimile zdrobite de durere şi neputincioşi în faţa destinului ne luăm rămas bun de la iubita noastră mamă

PURDA MARIETA.

Dumnezeu s-o odihnească. Nu te vom uita niciodată!

Fiica Adriana cu familia din Arad

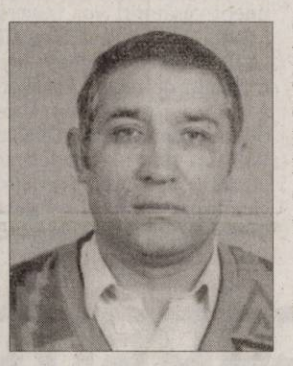

O inimă a încetat să mai bată, un suflet nobil s-a ridicat la cer şi pleacă departe de noi, dar mai aproape de Dumnezeu. Un omagiu, o lacrimă şi o floare pentru cel care a fost iubitul nostru tată

BRÂNCOVEAN CUCU.

Nu te vom uita niciodată!

Familia

Lacrimi curg pe obraz şi nimic nu poate şterge durerea ce s-a aşternut în inima noastră acum când ne despărţim de draga noastră

PURDA MARIETA.

Vei rămâne veşnic în amintirea noastră!

Sora Rodica Tomuţa cu familia din Sântana

Astăzi se împlinesc 12 ani de la despărţirea de dragul nostru fiu fotbalist inginer

KELEMEN LEVENTE.

Nu te vom uita niciodată!

Mama, tata, fratele şi familia

Împărtăşim durerea familiei la despărţirea de cea care a fost o bună colegă

MARIETA PURDA

plecată prematur dintre noi.

Colectivul Direcţiei Judeţene de Evidenţă a Persoanelor Arad

Suntem alături de colegul nostru Dan Schramco în aceste momente grele pricinuite de moartea tatălui său. Condoleanţe familiei îndoliate.

Din partea colegilor de la Banca Transilvania

Cu durere în suflet, anunţăm trecerea în eternitate, a prietenei noastre

PURDA MARIETA.

Dumnezeu să o odihnească!

Prietenii Adina, Alex şi familia Kun din Arad

Timpul nu aşterne uitarea, ci adânceşte durerea. Pioasă aducere aminte şi veşnică recunoştinţă bunului nostru soţ, tată, socru, bunic şi străbunic, preot iconom stavrofor

CĂVĂŞDAN GHEORGHE,

plecat în veşnicie în urmă cu 20 de ani. Bunul Dumnezeu să-l odihnească în Împărăţia Sa. Parastasul se va oficia sâmbătă, 8 ianuarie 2011, orele 12:00, în Catedrala Ortodoxă Veche.

Familia

Cu nemărginită durere în suflet, anunţăm decesul prietenei noastre

PURDA MARIETA

care a plecat devreme dintre noi. Nu te vom uita niciodată!

Prietenii Cosmin şi Ana din Vladimirescu

COMEMORĂRI

S-au scurs 7 ani de la decesul iubitului nostru soţ, tată şi bunic

BACIŞ RISTA BLAGU,
din Arăneag.

Îi păstrăm vie amintirea!

Familia îndoliată

Există răni care nu se vindecă niciodată! Există goluri care nu se umplu niciodată! Există amintiri care nu se şterg niciodată! Iar în suflet, în inimă şi-n gândurile noastre te vom purta mereu pe tine, draga noastră

MARIETA PURDA.

Ne rugăm bunului Dumnezeu să-ţi odihnească în pace sufletul tău iar îngerii să-ţi fie aproape.

Rely şi Teo Bupte, Mary şi Ghiţă Gaboran, vecinii Luci şi Ghiţă

Astăzi, 6 ianuarie, se împlinesc 7 ani de la trecerea în eternitate a iubitului şi neuitatului nostru soţ, tată şi bunic

TĂRNICERU DUMITRU.

Dumnezeu să-i dea odihnă veşnică.

Familia

www.Doliu.ro

Anunţurile de deces se publică GRATUIT!

Preluarea anunţurilor pentru următoarea zi se face până la ora 15.00 la ambele sedii, cu excepţia anunţurilor de deces, care se primesc până la ora 18 .00, la sediul din Bd. Revoluţiei 81 .

JURNAL ARĂDEAN

După SUA, cad păsări moarte şi în Suedia

STOCKHOLM. Între 50 și 100 de păsări au murit în mod misterios în noaptea de marți spre miercuri, fiind găsite pe o șosea de la intrarea într-un orășel din sud-vestul Suediei, după ce alte câteva mii de păsări au murit în sudul Statelor Unite, relatează AFP.

Unele păsări - o varietate de corbi - erau vii, dar „majoritatea muriseră", a explicat pentru AFP Christer Olofsson din cadrul serviciilor de salvare din Falköping, un orășel situat la circa 100 de kilometri de Göteborg.

„Veterinarul districtului a venit în jurul orei 08.30 (09.30 ora României) și a luat cinci păsări pentru analize", rezultatele urmând să fie anunțate în 24 sau 48 de ore, a explicat el. Fotografiile martorilor publicate de presa suedeză prezintă păsări răspândite pe stradă pe câteva zeci de metri, care par să fi căzut din cer.

Christer Olofsson studiază păsările FOTO: EPA

Incidentul inexplicabil din Falköping are loc după alte două „ploi" cu păsări moarte în Statele Unite, prima în Arkansas, la sfârșitul săptămânii trecute, iar cea de-a doua în Louisiana, marți. Potrivit autorităților din Arkansas, primele probe nu arată niciun un semn de boală, păsările murind din cauza fricii.

Focurile de artificii din noaptea de 31 decembrie sau salvele de tun folosite pentru îndepărtarea dăunătorilor ar fi putut provoca plecarea masivă a acestor păsări cu vedere nocturnă slabă, care ar fi murit apoi lovindu-se de case și de copaci.

SURSA: MEDIAFAX

Lady Gaga FOTO: FAN

A dominat revistele din 2010

LONDRA. Lady Gaga a dominat copertele revistelor de lifestyle americane din 2010, potrivit datelor de vânzări ale edițiilor care au avut-o ca subiect pe neconvenționala artistă. Revista Rolling Stone din iulie 2010, cu Lady Gaga pe copertă, a fost al treilea cel mai bine vândut număr al publicației de anul trecut. La fel s-a întâmplat și cu Cosmopolitan din aprilie 2010 sau numărul din septembrie al revistei Vanity Fair. În ianuarie 2010, Lady Gaga a pozat și pentru coperta Elle. SURSA: MEDIAFAX

Candidaţi la premiile WGA

LOS ANGELES. Scenariile filmelor „Începutul/ Inception" și „The Social Network/ Rețeaua de socializare" au fost nominalizate, marți, la premiile Sindicatului scenariștilor americani (WGA - Writers Guild of America). În acest an, preferința a fost pentru drame și pentru comedii excentrice. La categoria „cel mai bun scenariu original" au fost nominalizate peliculele „Black Swan", „The Fighter", „Începutul/ Inception", „The Kids Are All Right" și „Please Give". La categoria „cel mai bun scenariu adaptat" au fost nominalizate următoarele filme: „127 Hours", pe baza romanului „Between a Rock and a Hard Place", de Aron Ralston, „I Love You Phillip Morris", pe baza romanului omonim de Steven McVicker, „Rețeaua de socializare/ The Social Network", pe baza romanului „The Accidental Billionaires" de Ben Mezrich, „Orașul/ The Town", pe baza romanului „Prince of Thieves8 de Chuck Hogan, „Adevăratul curaj/ True Grit", pe baza romanului omonim de Charles Portis. Câștigătorii premiilor decernate de WGA vor fi anunțați pe 5 februarie. Premiile scenariștilor hollywoodieni, alături de cele ale sindicatelor actorilor, regizorilor și producătorilor americani, decernate înainte de premiile Academiei americane de film, ajută la restrângerea spectrului de posibili nominalizați la premiile Oscar. Următorul sindicat care își va anunța nominalizările, pe 10 ianuarie, este cel al regizorilor americani.

SURSA: MEDIAFAX

Detalii despre nunta regală

LONDRA. Prințul William și logodnica lui, Kate Middleton, vor traversa Londra într-o caleașcă regală, pe 29 aprilie, a anunțat, miercuri, casa regală într-un comunicat. Acestea sunt primele detalii publice despre viitoarea căsătorie regală. Căsătoria prințului William va avea loc la catedrala Westminster din centrul Londrei. Kate Middleton va merge la catedrală într-un automobil. Ceremonia va începe la ora locală 11.00. După ceremonie, tinerii căsătoriți vor traversa Londra într-o caleașcă regală. La Palatul Buckingham, vor fi primiți de regina Elizabeth a II-a, care va organiza o recepție în onoarea lor. Tatăl lui William, prințul Charles, va organiza apoi un dineu privat, urmat de un bal la Palatul Buckingham. SURSA: MEDIAFAX

www.aradon.ro
Mai multe poze cu Erika

ERIKA

Născută în zodia Fecioară, pasiunea ei este sportul.

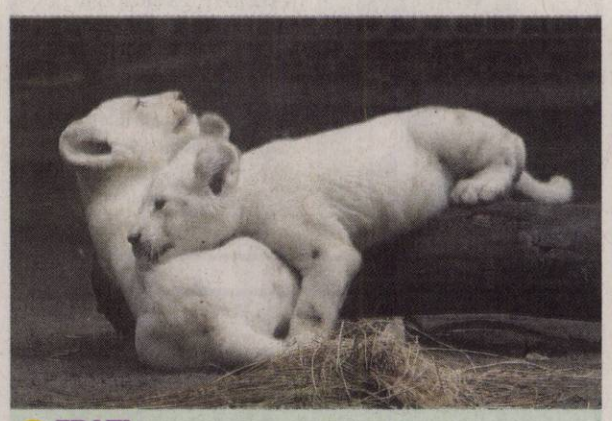

FRAȚI

Doi lei albi se joacă la grădina zoologică din Buenos Aires, Argentina. Puii s-au născut în urmă cu 45 de zile iar numele lor vor fi alese de către vizitatorii grădinii zoologice. FOTO: EPA

Prezintă Globurile de Aur

LOS ANGELES. Hollywood Foreign Press Association a anunțat, marți, că Jennifer Lopez, Matt Damon și Robert Pattinson se numără printre vedetele care vor înmâna trofeele câștigătorilor celei de-a 68-a ediții a premiilor Globul de Aur. Gala va avea loc pe 16 ianuarie, la Beverly Hilton Hotel din Los Angeles.

Pentru al doilea an consecutiv, Ricky Gervais va fi prezentatorul principal al galei Globurilor de Aur. Organizatorii au anunțat deja că actorul Matt Damon va prezenta premiul Cecil B. DeMille, decernat în acest an actorului Robert De Niro.

Anul acesta, filmul „The King's Speech" a primit cele mai multe nominalizări la Globurile de Aur - șapte -, fiind urmat de „The Social Network" și „The Fighter", cu câte șase nominalizări.

Decernate de Asociația presei străine de la Hollywood (Hollywood Foreign Press Association/ HFPA), premiile Globul de Aur nu anticipează neapărat câștigătorii galei premiilor Oscar, dar pot, totuși, să fixeze anumite jaloane pe drumul către râvnitele distincții acordate de Academia de film americană. Nominalizările la premiile Oscar vor fi anunțate pe 25 ianuarie.

Jennifer Lopez FOTO: EPA SURSA: MEDIAFAX

A descoperit o supernovă

Kathryn Aurora Gray, în vârstă de 10 ani, este astronom amator ca şi tatăl ei.

MONTREAL. O fetiță canadiană în vârstă de 10 ani a descoperit o supernovă, devenind astfel cea mai tânără persoană care a făcut o asemenea descoperire, a anunțat Societatea regală de astronomie din Canada.

Kathryn Aurora Gray, care trăiește la Fredericton, în estul Canadei, lucra cu tatăl său și examina pe un ecran de computer imagini ale unor galaxii îndepărtate captate cu ajutorul unui telescop. Ea a raportat descoperirea unei supernove de o magnitudine 17 în galaxia UGC 3378, la 240 de milioane de ani lumină de Terra, în constelația Girafei.

Kathryn Aurora Gray FOTO: FAN

O supernovă reprezintă o creștere puternică a luminozității unei stele uriașe, în urma exploziei acesteia. Ea dă impresia că anunță apariția unei noi stele, dar marchează de fapt dispariția violentă a unei stele. În momentul în care o stea masivă ajunge la sfârșitul vieții ei, combustibilul ei fiind consumat, ea explodează și se spulberă, provocând o enormă undă de șoc. Steaua începe să strălucească foarte intens, pentru o perioadă scurtă de timp.

Este vorba de un eveniment relativ rar: cea mai recentă supernovă observată în galaxia noastră datează de câteva secole, a precizat Societatea regală de astronomie. Dar este posibil să fie observată cu ajutorul unui telescop care nu trebuie să fie foarte performant. Descoperirea făcută de Kathryn Gray a fost comunicată biroului central al Uniunii astronomice internaționale și înregistrată sub numele de „supernova 2010lt".

SURSA: MEDIAFAX

În rol de criminal în serie

LOS ANGELES. Actorul american George Clooney va juca rolul principal în filmul „The Monster of Florence", o adaptare cinematografică a romanului omonim despre un criminal în serie care a terorizat orașul italian Florența, informează Reuters.

Filmul va fi produs de studiourile Fox 2000, pe baza unui scenariu scris de Christopher McQuarrie, adaptat după romanul original scris de Douglas Preston și Mario Spezi.

La un moment dat, Tom Cruise a achiziționat drepturile de ecranizare a romanului, proiectul urmând a fi produs de United Artists, compania de producție cinematografică pe care actorul o conducea la acea vreme.

Tom Cruise a cumpărat și drepturile de distribuție a filmului în afara Statelor Unite ale Americii.

SURSA: MEDIAFAX

George Clooney FOTO: EPA

Huidu a fost mutat de la ATI

BUCUREŞTI. Realizatorul TV Șerban Huidu a fost mutat, ieri, din secția de Terapie Intensivă într-un salon al Spitalului Universitar din Innsbruk. Realizatorul TV ar fi trebuit să fie transferat încă de marți într-o rezervă a spitalului din Innsbruk, însă mutarea acestuia a fost amânată de medici. Marți, Prima TV anunța că Șerban Huidu se simte bine, glumește și abia așteaptă să părăsească spitalul. Alături de acesta se află în continuare soția sa, Cristina, și fratele lui, Vlad. Aceștia îl vizitează pe Șerban Huidu la intervale scurte de timp, pentru a nu-l obosi. Vlad Huidu a precizat că fratele lui, Șerban, a răspuns foarte bine la toate testele. Medicii spun că Huidu se recuperează foarte rapid, dar că este în continuare slăbit. SURSA: MEDIAFAX

FONDAT 1989, APARE LA ARAD, TEL. 0257/281.802, E-MAIL: REDACTIA.JURNALARADEAN@INFORMMEDIA.RO; PUBLICITATE.JURNALARADEAN@INFORMMEDIA.RO

Artistul plastic Mihai Takacs, la al zecelea calendar
PAGINA 12

JURNAL ARĂDEAN

Mierea, hrană pentru corp şi suflet
PAGINA 11

JOI
6 IANUARIE 2011
ANUL XXIII, NR. 6225
16 PAGINI - 1,2 LEI

1° Temperaturile se vor situa între -3 şi 1 grad. Vântul va sufla cu 14 km/h

DIMINEAŢA | AMIAZA | SEARA

Din Parlament, direct la bară
FOTO:FAN

Aleşii fac carieră „din greşeală"

ARAD. Conform unui amendament la Legea privind exercitarea profesiei de avocat, parlamentarii, primarii şi preşedinţii de consilii judeţene care au studii juridice pot deveni avocaţi fără examen. /P.5

Banii pot să cadă şi din stele

ZĂDĂRENI. Proiectul construirii unui observator astronomic la Bodrog, iniţiat de Nicolae Reinholz, zace deocamdată pe masa pasionatului astronom amator. Deşi ideea a fost susţinută de primăria localităţii Zădăreni, ar putea scoate din anonimat localitatea arădeană şi ar aduce şi bani, edilii nu par a fi interesaţi. /P.6

Benzinăriile, boicotate trei zile?
FOTO:FAN

Şoferii, chemaţi la protest

ARAD. Şoferii arădeni sunt chemaţi să boicoteze activitatea benzinăriilor în 17,18 şi 19 ianuarie din cauza majorării preţului carburanţilor. Zeci de mesaje online îndeamnă la protest. /P.8

DISTRIBUŢIE

Topul celor mai mari distribuitori de IT&C în 2009.

mil. euro -.cifra de afaceri

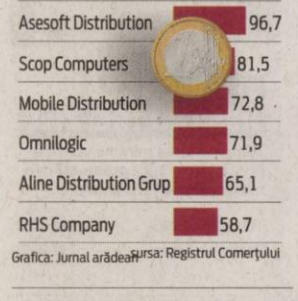

Grafica: Jurnal arădean Sursa: Registrul Comerţului

9 771220 748065 10264

La CTP iarna nu-i ca vara

Călătorii se plâng că, în această perioadă, călătoria cu mijloacele de transport ale CTP îi bagă direct în spital.

ARAD. Temperaturi cu minus, geamuri îngheţate, uşi care nu se mai deschid. Acesta este calvarul pe care îl trăiesc, zi de zi, locuitorii din zona învecinată municipiului Arad, care aleg (pentru că altă variantă nu au) să călătorească cu mijloacele de transport în comun ale CTP spre locul de muncă din municipiu. Drumul cu autobuzul de la Tisa la Arad îi bagă în spital, însă, pe călători, aşa cum susţin cei care au venit la ziar să ne prezinte situaţia. Problema a început odată cu frigul, iar arădenii susţin că situaţia nu s-a remediat câtuşi de puţin, deşi de atunci a trecut mai bine de o lună şi s-au plâns constant şoferilor. Temperaturile de afară sunt identice cu cele din mijloacele de transport, geamurile sunt cu gheaţă, iar unele uşi nu se mai deschid, poate tot din cauza frigului (susţin călătorii). Supărarea lor este cu atât mai mare cu cât, pentru transportul în comun, plătesc bilete sau abonamente. Veşti prea bune nu le putem da, însă, arădenilor care aleg să circule cu Compania de Transport Public Arad, pentru că responsabilii din domeniu dau vina mai ales pe frig. Directorul general al CTP, Mariana Birău, ne-a precizat că foarte multe lucruri nu sunt de făcut pentru că „acum este foarte frig afară. Autobuzele la care faceţi referire stau la capăt de linie, afară şi, cu toate că şoferii se trezesc mai de dimineaţă, să le dea drumul la motoare pentru a încălzi mijlocul de transport, primele curse sunt derulate în condiţiile de care vorbiţi". /P.3

ALB ŞI NEGRU

Carnaval la început de an în Columbia

Columbienii au intrat în Carnaval. Este vorba despre Carnavalul „Negri şi Albi" din cadrul paradei familiei Castaneda. Se spune că acest carnaval ar fi cel mai mare şi important din sudul Columbiei, iar originiile sale sunt în oraşul Pasto - Oraşul Surprizelor. Carnavalul se va încheia mâine, 7 ianuarie.
FOTO: EPA

ANL-urile nu au trecere în judeţul Arad

Nici măcar un singur chiriaş în locuinţele ANL nu şi-a exprimat intenţia de a cumpăra apartamentul.

ARAD. Intenţia Ministerului Dezvoltării de a vinde cât mai multe locuinţe ANL nu a avut deloc succes la Arad. Nici măcar o singură locuinţă nu s-a vândut până acum în judeţul Arad.

Mai mult decât atât, niciunul dintre chiriaşii din locuinţele ANL din judeţ nu şi-a exprimat măcar intenţia de a le cumpăra. Instituţia Prefectului a urmărit îndeaproape derularea acestui program, dar fără efecte spectaculoase. În raportul prezentat recent de instituţie se precizează că în judeţul Arad sunt de vânzare, în total, 112 apartamente ANL. Ministrul Dezvoltării Regionale şi Turismului, Elena Udrea, a declarat recent că MDRT a primit circa 5.000 de solicitări de la chiriaşi pentru cumpărarea de apartamente construite în regim ANL. Până în prezent, la nivel naţional, au fost vândute mai puţin de 100 de astfel de locuinţe. Problemele financiare cu care se confruntă românii au ajuns chiar şi la „urechile" ministerului. Lipsa cererii pe acest segment de locuinţe a determinat oficialii să ieftinească preţurile la ANL-uri. „Estimăm că în 2011 preţul unei locuinţe ANL pe metrul pătrat va fi mai mic decât în 2010", a declarat Elena Udrea. /P.3

EDUCAŢIA ARE LEGE

După multe tocmeli, a fost promulgată şi Legea Educaţiei Naţionale. Cum apreciază Inspectoratul Şcolar Judeţean Arad noutăţile aduse, care sunt primele reacţii ale sindicaliştilor şi care sunt cele mai importante schimbări din sistemul de învăţământ, le găsiţi în numărul de astăzi al ziarului nostru. /P.13 FOTO: JA

Aradul are o farmacie la 2.300 locuitori FOTO: FAN

Reacţii la noua lege a farmaciei

ARAD. Mulţumiţi şi nu prea. Aşa sunt farmaciştii arădeni după ce au aflat care sunt modificările aduse la Legea Farmaciei. Mulţumiţi pentru eliminarea excepţiei privind înfiinţarea farmaciilor în centre comerciale, dar nemulţumiţi pentru că nu a fost instituit un criteriu de distanţă între farmacii. /P.5

Tâlhari maghiari, prinşi la Arad

ARAD. Doi tâlhari deosebit de periculoşi, daţi în urmărire internaţională de către autorităţile maghiare, au fost prinşi de poliţiştii Serviciului Investigaţii Criminale. /P.8

GCA refuză sprijinul ANIMED

ARAD. GCA nu este interesată de sprijinul asociaţiei ANIMED pentru a steriliza câinii vagabonzi, iar directorul societăţii consideră că Primăria ar trebui să aloce mai mulţi bani pentru această activitate. /P.5

Giovanni Catanzariti FOTO:L.S.

Giovanni îl aduce pe Mutică la UTA

ARAD. Preşedintele Clubului UTA, Giovanni Catanzariti, a anunţat, ieri, că noul antrenor principal al echipei secunde a UTA-ei va fi Dorel Mutică. Deşi nu s-au semnat niciun fel de acte, mutarea este sigură deoarece şi tehnicianul şi-a dat acordul de a veni în curtea „Bătrânei doamne". JA-L.S.

REMEMBER: 6 IANUARIE

1412 S-a născut Jeanne d'Arc, eroină naţională a Franţei (d. 1431)

1760 S-a născut scriitorul, filozoful şi istoricul Ion Budai Deleanu (d. 1820)

1802 S-a născut Ion Heliade Rădulescu, scriitor, lingvist şi om politic (d. 1872)

1881 S-a născut Ion Minulescu, poet, prozator şi dramaturg (d. 1944)

1884 A murit Gregor Johann Mendel, renumit genetician (n. 1822)

1897 S-a născut, la Iaşi, scriitorul Ionel Teodoreanu (d. 1954)

1907 S-a născut fizicianul Ion I. Agârbiceanu (d. 1971)

1927 S-a născut baritonul David Ohanesian (d. 2000)

Rowan Atkinson

1932 A murit Iacob Negruzzi (n. 1842)

1938 S-a născut Adriano Celentano, cântăreţ italian

1940 S-a născut cântăreaţa de muzică uşoară Doina Badea

1955 S-a născut Rowan Atkinson, actor englez

AU PLECAT DINTRE NOI

Purda Marieta (1962), Voros Hedvig (1932), Schramco Victor-Gheorghe (1944), Papp Attila-Iosif (1942), Hegedus Mihai (1926), Szebenyi Carol (1924), Brâncoveanu Petru (1950), Balint Gheorghe (1957), Pura Teodor (1938), Isztoika Klara (1976).

TELEFOANE UTILE

☎INFORMAŢII TELEFONICE: 118.932; ☎ROBOT: 1958; ☎APEL UNIC DE URGENŢĂ: 112; ☎PRIMĂRIA MUNICIPIULUI ARAD: Program de relaţii cu publicul (camera 5), luni-vineri 8-20. Tel.: 0257/284.744; tel. centrală: 0257/281.850; ☎S.C. E.ON GAZ ROMÂNIA - Sucursala Arad, dispecerat şi intervenţie: 0357/403.321; ☎DERANJAMENTE CURENT ELECTRIC: 0257/929; ☎INFORMAŢII CFR: 0257/231.777; ☎PROTECŢIA CONSUMATORULUI: B-dul Revoluţiei, nr. 50. Telefon: 0257/257.049; ☎GOSPODĂRIREA COMUNALĂ ARAD S.A.: 0257/270.352; 0729-009.033; 0257/270.352; ☎POLIŢIA DE FRONTIERĂ: 1959; ☎SC CET (Dispecerat şi intervenţie termoficare): 0357/412.244; ☎POLIŢIA COMUNITARĂ: 0257/939.

SUDOKU

REGULI: În fiecare bloc sunt câteva cifre între 1 şi 9, stabilite dinainte. Acestea trebuie completate cu cifrele lipsă, în aşa fel încât fiecare număr să figureze o singură dată. De asemenea, cifrele de la 1 la 9 trebuie să figureze o singură dată atât pe rândurile orizontale cât şi pe coloanele verticale ale celor nouă blocuri luate împreună.

ÎNCEPĂTORI

5	1						6	
4				5	1		3	9
		6	9		7			1
		1			4	3		5
	2				8	9	1	4
	5	4	3	1	9	6		
			1	9	6		8	
1	7			3		5	9	
	6	2	7	8				

AVANSAŢI

	3						5	
	5	2	1		3	9	7	
1		9				6		8
			3	2	4			
				6				
			7	1	8			
9		4				3		5
	2	8	4		6	7	1	
	7						8	

Soluţiile jocurilor din numărul precedent:

ÎNCEPĂTORI

7	9	8	3	6	5	2	1	4
4	5	3	1	9	2	7	8	6
1	2	6	8	4	7	9	5	3
5	6	1	2	3	9	8	4	7
2	3	4	7	1	8	6	9	5
9	8	7	6	5	4	1	3	2
8	7	5	9	2	3	4	6	1
3	1	2	4	8	6	5	7	9
6	4	9	5	7	1	3	2	8

AVANSAŢI

3	5	8	1	7	9	4	6	2
1	6	9	4	3	2	8	7	5
7	4	2	5	6	8	9	1	3
5	9	6	8	4	7	3	2	1
4	8	3	2	5	1	6	9	7
2	7	1	3	9	6	5	8	4
8	3	7	9	2	5	1	4	6
9	2	5	6	1	4	7	3	8
6	1	4	7	8	3	2	5	9

UNDE MERGEM în Arad

CINEMA

DACIA „Kick-ass" (SUA), orele 14; 17; 20.

ARTA „Bărbaţi care urăsc femeile" (Suedia, Danemarca, Germania), orele 15; 17.30; 20

CINEMA CITY

3 zile de coşmar, ora 20:50
Cronicile din Narnia: Călătorie pe mare cu Zori 3D, orele 14:30, 17:00, 19:20, 21:50
Faster: iute ca glonţul, ora 16:40
Gulliver`s Travels 3D, orele 13:00, 14:50, 16:50, 18:40, 20:40, 22:40
Harry Potter şi Talismanele Morţii: Partea 1, orele 15:10, 18:00
Megamind 3D - dublat, orele 13:10, 15:10
Megamind 3D - subtitrat, orele 17:10, 19:10
O familie de coşmar, 14:20, 16:20, 18:20, 20:20, 22:20
Oraşul, 14:40, 17:10, 19:40, 22:10
Spărgătorul de nuci 3D, ora 21:10
TRON: Moştenirea 3D, orele 14:00, 15:00, 16:30, 17:30, 19:00, 20:00, 21:30, 22:30
Tu, din nou!, orele 14:20, 18:50
Turistul, ora 21:00
Viaţa aşa cum e ea, orele 15:00, 17:15, 19:30, 22:00

TEATRU

TEATRUL CLASIC „IOAN SLAVICI"

„Google, ţara mea", de Mihaela Michailov – PREMIERA. Regia – Ştefan Iordănescu (sâmbătă, 8 ianuarie, ora 19, în sala mare)

„Google, ţara mea", de Mihaela Michailov (duminică, 9 ianuarie, ora 19, în sala mare)

EXPOZIŢII

GALERIILE DE ARTĂ „DELTA"
Expoziţia „Icoana în cetate" a Grupului Sfântul Ioan Damaschin (9-17)

SALA CLIO (str. Horea, nr. 8): Expoziţie de etnografie „Meşteşuguri populare din judeţul Arad" (9-17)

MUZEUL DE ARTĂ ARAD (str. Gh. Popa 2-4, et. II, Sala Ovidiu Maitec): „Centenar Nicolae Chirilovici" (9-17).

SĂNĂTATE

MEDLINE SERVICE - injecţii, pansamente, perfuzii, recoltări analize la domiciliu, 7 zile din 7. Tel. 0257.338.578; 0728.285.762; 0728.285.760.

PIEŢE/TÂRGURI

Astăzi este zi de piaţă agroalimentară la Curtici, Sebiş, Bata, Cermei, Zădăreni, Ghioroc, Săvârşin, Secusigiu, Sântana, Târnova, Zăbrani, Zerind. Tot astăzi au loc târguri săptămânale la Curtici, Sebiş, Cermei, Săvârşin, Secusigiu, Zerind.

HOROSCOP

BERBECUL (III.21.-IV.20.)
S-ar putea să fiţi indispus din cauza unui eşec în afaceri sau a unei discuţii în contradictoriu cu un prieten. Relaţiile cu persoana iubită pot deveni încordate.

TAURUL (IV.21.-V.20.)
Vă recomandăm să vă amânaţi vizitele planificate pentru azi. Împreună cu partenerul de viaţă, puteţi să faceţi planuri în legătură cu locuinţa.

GEMENII (V.21.-VI.21.)
S-ar putea să aveţi o neînţelegere cu persoana iubită şi să plecaţi într-o excursie cu prietenii. Nu exageraţi pozând în victimă!

RACUL (VI.22.-VII.22.)
Dimineaţa sunteţi foarte dezamăgit de un partener de afaceri în care aţi avut mare încredere. Nu puneţi la suflet!

LEUL (VII.23.-VIII.23.)
S-ar putea ca o dispută cu o femeie mai în vârstă din familie să vă dea de gândit. N-ar strica să vă întrebaţi dacă aveţi o atitudine corectă faţă de cei din jur.

FECIOARA (VIII.24.-IX.23.)
S-ar putea ca o întâlnire de afaceri să nu decurgă conform aşteptărilor şi să rămâneţi cu un gust amar. Nu vă descurajaţi!

BALANŢA (IX.24.-X.23.)
Chiar dacă aveţi multe probleme de rezolvat, vă sfătuim să vă relaxaţi. Dimineaţa aveţi de gând să cheltuiţi o sumă importantă.

SCORPIONUL (X.24.-XI.22.)
Nu este momentul să începeţi noi activităţi. S-ar putea să nu găsiţi cele mai bune soluţii şi să aveţi parte de o dezamăgire.

SĂGETĂTORUL (XI.23.-XII.21.)
Cei din jur nu vă apreciază ideile la adevărata lor valoare. Nu semnaţi acte oficiale şi amânaţi planurile referitoare la pornirea unei afaceri.

CAPRICORNUL (XII.22.-I.20.)
Evenimente neprevăzute vă determină să vă schimbaţi programul. S-ar putea să fiţi nevoit să plecaţi într-o delegaţie, spre nemulţumirea partenerului.

VĂRSĂTORUL (I.21.-II.20.)
S-ar putea să nu intraţi nici azi în posesia unor bani pe care trebuia să îi primiţi zilele trecute. Amânarea unei călătorii planificate mai demult vă poate afecta relaţiile sentimentale.

PEŞTII (II.21.-III.20.)
Sunteţi cu capul în nori şi s-ar putea să pierdeţi din vedere probleme importante. Nu începeţi proiecte noi, pentru că aveţi tendinţa să acţionaţi superficial.

„Jurnal arădean" vă ascultă

Între orele 11 - 13, la telefonul 0257.280943, redactorul nostru vă stă la dispoziţie.

ARAD. N.V. din localitatea Dud doreşte să afle „la ce adresă se află sediul Partidului Comunist Român (PCR) sau al Partidului Alianţa Socialistă (PAS)". PAS şi-a schimbat, la un moment dat, numele, în PCR, dar Tribunalul nu a acceptat această schimbare. Partidul Alianţa Socialistă nu are niciun sediu în Arad, însă, dacă doriţi, puteţi lua legătura telefonic cu preşedintele PAS, Mihai Lelik, la numărul 0740-221325.

Dan Vasilescu din Arad este curios să ştie „ce sumă a fost alocată pentru oamenii străzii din fondurile strânse la Balul de Cristal". Cei aproximativ 60.000 de lei donaţi la Balul de Cristal au avut destinaţie exclusivă Campania „Arădeni pentru arădeni" iniţiată de Primăria Arad pentru ajutorarea persoanelor nevoiaşe din municipiu.

P.M. din Arad întreabă „care e limita maximă a pensiei pentru a beneficia de gratuitate pe mijloacele de transport în comun". Îşi pot face abonament gratuit pensionarii cu pensii sub 650 lei. Beneficiază de gratuitate pe baza buletinului de identitate pensionarii care au peste 70 de ani. **JA-D.D.**

CURS VALUTAR

DENUMIREA VALUTEI	BNR	BCR		BRD		San Paolo IMI Bank		Banca Românească		Banca Romexterra		Alpha Bank		Casa de schimb LUXOR	
		C	V	C	V	C	V	C	V	C	V	C	V	C	V
Euro	4,27	4,21	4,31	4,19	4,34	4,19	4,32	4,24	4,29	4,23	4,31	4,22	4,30	4,25	4,29
Dolar SUA	3,22	3,12	3,24	3,14	3,28	3,16	3,25	3,20	3,24	3,17	3,28	3,16	3,27	3,19	3,25
Forint	0,0154	0,0149	0,0160	0,0143	0,0160	0,0145	0,0165	-	-	-	-	-	-	0,0153	0,0156
Gram aur	143														

Vremea

Joi, 6 ianuarie

www.aradon.ro

LA ORA 6
-4° Temperaturile se vor situa între -7 şi -4 grade. Vântul va sufla cu 12 km/h, dinspre S.

LA ORA 18
0° Temperaturile se vor situa între -3 şi 0 grade. Vântul va sufla cu 13 km/h, dinspre SSE.

ZIUA PRECEDENTĂ

Arad	-3°C	Umiditate:	77%
Lipova	-3°C	Presiune:	757mmHG
Chişineu-Criş	-3°C	Precipitaţii:	0 %
Săvârşin	-3°C	Vânt:	14 km/h
Sebiş	-3°C	Direcţie vânt:	SSE

AZI

Temperaturile se vor situa între -3 şi 1 grade. Vântul va sufla cu 14 km/h, dinspre SSE. Vremea va fi rece, dar însorită.

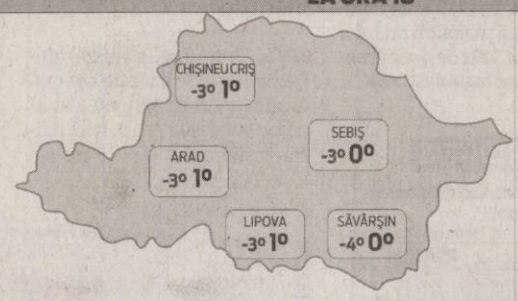

SOARELE

Răsare: 08:17
Apune: 17:03

FAZELE LUNII

01. 01. · 12. 01. · 19. 01. · 26. 01.

JOI	VINERI	SÂMBĂTĂ	DUMINICĂ
-3° 1°	-3° 3°	2° 5°	2° 8°
însorit	parţial noros	parţial noros	ploaie

CALENDAR

Biserica ortodoxă: Botezul Domnului (Boboteaza). **Biserica greco-catolică:** Botezul Domnului în Iordan (Boboteaza). **Biserica romano-catolică:** Epifania Domnului Domnului; Ss. Magi Gaspar, Melchior, Balthasar.

PROGNOZĂ PENTRU TREI ZILE

Temperaturile minime vor fi cuprinse între -3 şi 2 grade, iar cele maxime între 1 şi 8 grade.

Temp.minime: -3 la 2° C
Temp.maxime: 1 la 8° C

JURNAL ARĂDEAN
Str. Poetului nr. 1C, Arad
BRAT Auditat de BRAT
Reclamaţii difuzare: 0257/ 228586

Director editor: Mircea Ţişcă (8471)
Secretariat: 0257.281802 (centrala), fax - 0257.280655
Şef departament difuzare: Carmen Csordas
Marea publicitate: 0257.280904 (int. 8488); Mica publicitate: 0257.210775
Tiparul executat la: SC Inform Media SRL, Calea Torontalului, DN 6, km 5,7, Timişoara

Editor coordonator: Adriana Barbu (8410)
Responsabil de număr: Diana Duţu
Secretar general de redacţie: Gabriela Groza (8417) **Departamente: Eveniment:** Simona Butaru (8412), Monica Ardelean (8446), Alin Gherasim, Gerlinde Knap (8435); **Politic:** Tristan Mihuţa (8431), Simion Todoca (8425); **Economic:** Andreea Pintea (8419), Margareta Szegö (8435); **Cultură, Învăţământ:** Vasile Filip (8428); **Social:** Diana Duţu (8429); **Sport:** Daniel Scridon (8427), Adrian Hârţău (8433), Leo Sfâra (8434);
Tehnoredactare: Ghizela Şerban, Ramona Vidulescu
REDACŢIE : tel. 0257.281802 (centrala); fax 0257.280655 (int. 8490), 0257.281797 (int.8489); e-mail:redactia.jurnalaradean@informmedia. ro, adevaruldearad@informmedia.ro, publicitate.jurnalaradean@informmedia.ro, publicitate.adevarul@informmedia.ro

Avertismente pentru angajaţi

ARAD. Majoritatea covârşitoare a primăriilor din judeţ au dovedit indiferenţa autorităţilor locale privind aplicarea legii. Este vorba, de această dată, despre modul în care secretarii de primării şi funcţionarii care se ocupă de Registrul agricol, care au fost surprinşi, în timpul verificărilor efectuate de Corpul de Control al Prefecturii, cu documentele incomplete.

La data efectuării controlului, informează Prefectura, s-a constatat „necompletarea la zi a Registrelor Agricole la 60 de unităţi administrativ teritoriale controlate, respectiv: Arad, Cermei, Conop, Chisindia, Craiva, Dezna, Dieci, Archiş, Beliu, Birchiş, Bârsa, Bârzava, Bocsig, Vârfurile, Vladimirescu, Zăbrani, Zădăreni, Zărand, Zerind, Zimandu Nou, Săvârşin, Secusigiu, Socodor, Şeitin, Şepreuş, Semlac, Şicula, Şilindia, Şimand, Şiria, Şofronea, Ususău, Vărădia de Mureş, Vinga, Chişineu Criş, Curtici, Ineu, Lipova, Nădlac, Pâncota, Pecica, Sebiş, Almaş, Frumuşeni, Fântânele, Ghioroc, Grăniceri, Gurahonţ, Hălmagiu, Hăşmaş, Ignești, Petriş, Olari, Pilu, Macea, Moneasa, Peregu Mare, Livada, Mişca, Păuliş". Se precizează, totodată, că există localităţi unde nu s-a achiziţionat un program electronic pentru Registrul Agricol: Archiş, Buteni.

Conform raportului prezentat de Prefectură, s-au aplicat avertismente secretarului comunei Bocsig, secretarului comunei Fântânele, secretarului comunei Frumuşeni, agentului agricol din primaria Vinga şi agentului agricol din primăria Almaş. **JA - S.B.**

La CTP iarna nu-i ca vara

Călătorii se plâng că, în această perioadă, călătoria cu mijloacele de transport ale CTP îi bagă direct în spital.

Călătorii îngheţate cu mijloacele de transprot ale CTP FOTO: JA

ARAD. „Nu facem economie pe tema căldurii din mijloacele de transport, dar, din cauza vremii, acestea se încălzesc extrem de greu. Singurul moment în care reducem clădura din autobuze, pentru a diminua cheltuielile companiei, este atunci când e cald afară", a precizat însă pe subiectul frigului din autobuze directorul CTP, Mariana Birău. Ea susţine, totuşi, că le va cere şoferilor să se trezească cu o jumătate de oră mai devreme pentru a încălzi mijloacele de transport în comun, deşi timpul în plus nu e plătit de societate. Mariana Birău a mai precizat faptul că, în această perioadă, pentru a evita defectarea mijloacelor de transport, tot şoferii sunt cei care se mai trezesc şi noaptea pentru a porni motorul.

Achiziţii viitoare

Nici Consiliul Judeţean Arad, unul dintre acţionarii CTP, nu are veşti prea bune pentru călători. Cristian Drăgan, vicepreşedintele Consiliului Judeţean Arad, susţine faptul că „temperaturile extrem de scăzute din această perioadă pot să ducă la un anumit disconfort termic în mijloacele de transport în comun. Acest fapt se datorează şi parcului auto învechit de care dispune CTP. Facem însă eforturi pentru a rezolva atât problemele punctuale, cât şi cele de ansamblu.

Un ultim exemplu este îmbogăţirea parcului auto cu 10 autobuze noi, aflate în procedura de achiziţie". Nimic mai mult despre prezentul îngheţat al celor de pe cursa Arad-Tisa. Iar această cursă nu e singura „îngheţară".

ADRIANA BARBU DĂNILĂ
adriana.barbu@informmedia.ro

NICI O SESIZARE

Ce-i drept, nici arădenii nu s-au înghesuit să-şi apere drepturile pe toate căile oferite de lege. La Oficiul Judeţean pentru Protecţia Consumatorului nu a fost depusă nici măcar o plângere sau vreo sesizare legată de frigul din mijloacele de transport ale CTP. Potrivit directorului instituţiei, Adina Sucigan, „la oficiu nu a fost depusă nici o sesizare. Avem în legătură cu Compania de Transport Public o singură sesizare în luna octombrie, dar aceasta este legată de un bilet de călătorie".

Nu au expropriat toată centura

ARAD. Probleme pe viitoarea centură a Aradului în regim de autostradă. Deşi ar trebui terminată peste doar o lună, conform contractului iniţial semnat cu constructorii, pe centura Arad nu s-au terminat nici măcar exproprierile terenurilor pe care va trece aceasta. Potrivit spuselor unor responsabili de aici, mai sunt de expropriat 700 de metri liniari de teren. Nici viitoarea autostradă Arad-Timişoara nu a scăpat de această problemă şi nici nu s-au definitivat descărcările de sarcină arheologică. La toate aceste probleme se adaugă şi datoriile de aproximativ 9 milioane de euro către constructorii tronsoanelor. În atare condiţii, termenul de finalizare avasat acum este finalul lui 2011, începutul anului 2012. **JA-A.B.D.**

Terenuri ca despăgubire

ARAD. 237 de cereri au fost depuse, în cursul anului trecut, la comisiile care aveau sarcina de a decide restabilirea dreptului de proprietate asupra terenurilor.

Au fost analizate Dintre cererile analizate, nu fost admise destul de multe.

Conform Prefecturii, „Au fost propuse spre validare Comisiei Judeţene pentru stabilirea dreptului de proprietate sub formă de despăgubiri un număr de 203 cereri, dintre care un număr de 172 cereri au fost admise, iar un număr de 31 de cereri au fost respinse". Au fost restituite, astfel, în total, 171 de hectare de teren.

JA - S.B.

Declaraţiile lipsesc FOTO: FAN

Cu averile la secret, prin primării

ARAD. Verificările efectuate de corpul de control al Prefecturii au dezvăluit o serie de nereguli la primăriile din judeţ. Una dintre acestea este faptul că aleşii locali nu s-au sinchisit să îşi actualizeze declaraţiile de avere sau, mai mult decât atât, nu şi-au depus deloc declaraţii de avere. „Nu sunt întocmite (în unele situaţii actualizate) registrele de evidenţă pentru declaraţiile de avere şi declaraţiile de interese nu au fost depuse la: Ineu, Lipova, Beliu, Bocsig, Buteni, Chisindia, Păuliş, Peregu Mare, Şeitin, Ştiştarovăţ", se precizează în raportul Instituţiei Prefectului.

JA - S.B.

ANL-urile nu au trecere în judeţul Arad

Nici măcar un singur chiriaş în locuinţele ANL nu şi-a exprimat intenţia de a cumpăra apartamentul.

ARAD. Deşi numărul de apartamente ANL din judeţ depăşeşte 500, mult mai puţine dintre acestea corespund prevederilor legale pentru a putea fi vândute chiriaşilor. „În judeţul Arad există un număr de 536 de apartamente ANL construite în 9 oraşe din judeţul Arad; 112 dintre acestea întrunesc condiţiile legale pentru a putea fi vândute către chiriaşi, însă deocamdată nu au existat solicitări în acest sens", se subliniază în raportul prezentat de prefectul Călin Bibarţ.

Preţurile, în 2010

Ministrul Dezvoltarii Regionale şi Turismului a informat, în 2010, că preţul de vânzare al locuinţelor ANL pentru chiriaşi este de 19.140 euro pentru un apartament cu o cameră, de 26.950 pentru un apartament cu două camere şi de 36.014 euro pentru unul cu trei camere, din care se scade o „amortizare".

De exemplu, dacă apartamentul ANL are trei camere şi zece ani vechime, atunci amortizarea e de 700-800 euro anual, adica 60 euro pe lună. Dacă respectivul chiriaş a locuit doi ani şi jumătate în el, atunci din preţul maxim de 36.014 euro se va scădea o amortizare de 1.800 euro.

Ministrul Udrea a mai spus ca s-a redus termenul obligatoriu de locuit pentru chiriaşii care doresc să cumpere apartamentul ANL, de la trei ani la un an. **JA - S.B.**

ZECI DE MII DE LOCUINŢE

26 de mii de locuinţe ANL au fost construite până în prezent în România

20 de mii de locuinţe şi-a propus Ministerul Dezvoltării Regionale şi Turismului să vândă

100 de locuinţe ANL au fost vândute până la finele anului trecut la nivel naţional

Arădenii preferă să rămână chiriaşi la ANL FOTO: JA

Maşină ticsită cu ţigări netimbrate

PÂNCOTA. Poliţiştii din Pâncota au descoperit, în portbagajul unei maşini oprite în trafic, peste 1.000 de pachete de ţigări marca „Fast", de proveniență sârbească. Cele 1.021 de pachete de ţigări precum şi maşina în care erau ascunse, au fost confiscate. Autoturismul, marca Peugeot, era condus de un bărbat de 36 de ani din Ineu. Pe numele conducătorului auto, dar şi a pasagerului aflat în autoturism, poliţiştii au întocmit acte premergătoare pentru infracţiunea de deţinere de produse accizabile supuse marcării, şi infracţiunea de contrabandă cu produse accizabile.

JA - I.C.

COPIII VOŞTRI ÎN JA

Fotografiile celor mici, care abia au venit pe lume, pot să apară în paginiile Jurnalului arădean, spre mândria şi bucuria întregii familii. Din maternitate, de la botez, de acasă sau din parc, surprindeţi-i cu aparatul de fotografiat şi trimiteţi-ne fotografiile dumneavoastră, însoţite şi de câteva cuvinte, la adresa de e-mail: redactia.jurnalaradean@informmedia.ro, sau pe adresa redacţiei - Arad, str. Poetului, nr. 1C.

Sunt **Nicoleta Ieran** şi îmi place foarte mult muzica, îndrăgesc animalele, iar pe mami o ajut mereu la curăţenie.

Sunt **Gabriel Ciotea,** bucuria şi pacea să intre în inima şi în casele bunicilor, naşilor mei şi ale tuturor oamenilor. An nou fericit!

Fonduri UE pentru lupta cu inundaţiile

ARAD. Consiliile Judeţene din Arad, Timiş, Caraş-Severin, Gorj şi Mehedinţi vor participa, ca parteneri, într-un proiect care presupune întomirea hărţilor de hazard (inundabilitate), fapt care constituie baza de pornire în realizarea hărţilor de risc la inundaţii. Proiectul „Planul pentru prevenirea, protecţia şi diminuarea efectelor inundaţiilor în bazinul hidrografic Banat" în cadrul Programului Operaţional Secorial Mediu a primit finanţare europeană nerambursabilă, Ministerul Mediului anunţând că a fost deja semnat contractul de finanţare. Beneficiarul proiectului este Administraţia Naţională „Apele Române", prin Administraţia Bazinală de Apă Banat. Valoarea totală a proiectului este de 19.470.384 lei, din care fonduri nerambursabile în valoare de 15.701.923 lei. **JA - S.B.**

EUROCONSULT
smart's partner

EUROCONSULT S.P.R.L. - lichidator judiciar al S.C. Alicristy S.R.L.
VINDE PRIN LICITAŢIE PUBLICĂ
APARTAMENT CU 2 CAMERE LA CASĂ MULTIFAMILIARĂ
ARAD, B-DUL REVOLUŢIEI, NR.33, CORP A, PARTER, APARTAMENT 1 A , JUD. ARAD.
PREŢ DE PORNIRE: 117.857 euro + TVA.
Licitaţia se va ţine în data de 11.01.2011 orele 13.00 la sediul EUROCONSULT SPRL Arad, str. Gh. POPA nr. 7, ap.1. Înscrierea la licitaţie se face până în 10.01.2011 ora 13.00.
În caz de neadjudecare, licitaţia se va repeta în aceleaşi condiţii în data de 25.01.2011 ora 13.00.
Înscrierea la licitaţie se face până în 24.01.2011 ora 13.00.
Cei care doresc să participe la licitaţie trebuie să achite garanţia de participare, care este 10% din valoarea bunului.
Informaţii suplimentare se pot obţine la sediul lichidatorului judiciar EUROCONSULT SPRL din ARAD, str. Gh. POPA nr. 7, ap.1, cod poştal 310022
Tel. 0257-257143; 0357-100143; 0722-453473 (H-670144)

„Marionetele" încep anul cu Jack

ARAD. Primul spectacol al anului 2011 la Teatrul de Marionete Arad va fi „Jack și vrejul de fasole", pus în scenă de Luis Montoto. Reprezentația va avea loc duminică, 9 ianuarie, de la ora 11. „Jack și vrejul de fasole" este cel mai nou spectacol al Teatrului de Marionete Arad și a avut premiera în luna noiembrie a anului trecut. Regizorul spaniol a folosit în realizarea producției mai multe tehnici diferite caracteristice acestui gen teatral - marionetele cu fire, marionetele mânuite de actor, precum și tehnica chinezească a umbrelor proiectate. În viziunea lui Luis Montoto, „Jack și vrejul de fasole" urmărește creșterea și maturizarea lui Jack, mesajul spectacolului

Secvență din spectacol FOTO:FAN

fiind acela că nu doar banii și realizarea pe plan material sunt importante, ci mai ales împlinirea pe plan spiritual. În distribuția spectacolului, actorii: Carmen Mărginean, Adina Doba, Loredana Alexandrescu, Cristian Bordaș și Călin Brad. Echipa tehnică este formată din sunetistul Dorel Parfeni și Cornel Dume, cel care a realizat arajamentul de lumini. Vă mai informăm că prețul de intrare la spectacolele Teatrului de Marionete Arad au rămas neschimbate și în acest an, un bilet costând în continuare 6 lei. **JA-V.F.**

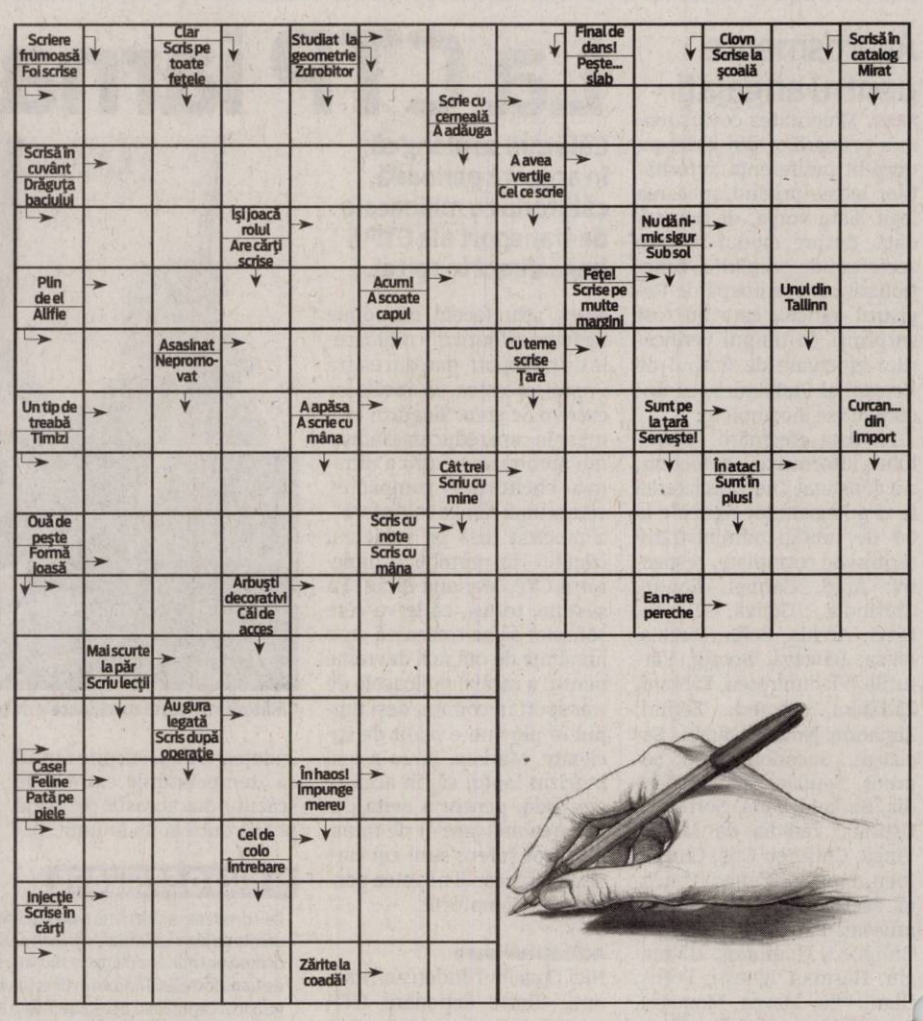

RETETA ZILEI

Ștrudel cu mere și nuci

INGREDIENTE: 1 pachet de foi de plăcintă, 1 kg de mere, o punguță mică de stafide, 150 g nuci mărunțite, 3 plicuri de zahăr vanilat, 2 linguri de zahăr, 1 lingură de scorțișoară măcinată, esență de rom, ulei.

MOD DE PREPARARE: După ce merele au fost tăiate și răzuite, adăugăm stafidele, nucile mărunțite, zahărul, zahărul vanilat, scorțișoara și esența de rom. Ungem foile de plăcintă cu ulei și le punem una peste alta până când terminăm tot pachetul. Peste foi adăugăm amestecul de mere și rulăm până la jumătate pe lățime. Apoi, din cealaltă parte rulăm tot până la jumătate și tăiem pe jumătate rulourile. Ele trebuie puse cu încheietura dedesubt, astfel încât să nu se poată desprinde în timpul coacerii. Le ungem cu ulei pe deasupra și le introducem la cuptor (180°C) timp de 30 minute. După ce au fost scoase și s-au lăsat să se răcească 20 de minute, sunt pudrate cu zahăr.

Poftă bună!

Pentru mai multe REȚETE intră pe **www.culinar.ro**

CITIRE APOMETRE

Vineri 07 ianuarie 2011. T. Păcăteanu, E. Monția, Bobocilor, Pescăruș, Clopotului, p-ța Obor, Tarafului, Cobzei, N. Lenau, Flacăra, S. Secula, G. Sion, C. Gurban, Berzei, p-ța Eroilor, Banatului, Memorandului, Spartus, V. Pârvan, I. Minea, V. Bogrea, N. Densușeanu, Corabiei, Cetății, Diogene, Pârului, Micșunelelor, Gladiator, Pompei, Hector, Marte, Troiei, Cezar, Santinelei, Infanteriei, Prutului, Podgoriei, Crizantemelor, Caraiman, Zoe, Amurgului, Constanța, Junilor, Păuliș, Șiriei, Vișinului

SOLUȚIA INTEGRAMEI LA NR PRECEDENT

C – R – FIU – N – A – CIREZI – GAUCHO – UA – VITEL – OAC – ARSI – COR – ER – A – DANSAT – PANA – CE – SU – EVA – UNS – A – NEDUMERIT – T – TROCAR – TOMATA – UNT – MORSA – OU – OM – AMARE – STIL – EP – US – EGAL – AA – ASAB – L – STUPIDE – ONT – IA – PRIETEN

CONCURSUL „CUVINTE NOROCOASE"

COMPLETEAZĂ INTEGRAMELE DIN PERIOADA 4-19 IANUARIE 2011 A.C. TRIMITE CELE 12 INTEGRAME (ÎNTR-UN SINGUR PLIC ȘI CU UN SINGUR TALON) PÂNĂ ÎN 25 IANUARIE 2011 LA SEDIUL REDACȚIEI NOASTRE, STR. POETULUI NR. 1C SAU PE B-DUL REVOLUȚIEI NR. 81. POȚI CÂȘTIGA UN APARAT ELECTROCASNIC. EXTRAGEREA VA AVEA LOC ÎN 26 IANUARIE A.C.

ABONAT: ❑ DA ❑ NU

JURNAL ARĂDEAN

NUME: .....

ADRESĂ: .....

.....

TEL .....

E-MAIL: .....

Programe TV Joi, 6 Ianuarie

TVR 1

07.00 Telejurnal matinal. Sport (criptat)Meteo (I)
08.00 Telejurnal matinal. Sport (criptat)Meteo (II)
09.10 Repere sacre
12.50 Legendele palatului: prințul Jumong. (r.)
14.00 Telejurnal. Sport
14.45 Oamenii Deltei
14.50 Doar România !
15.30 Akzente
16.45 Casa Ninei. (dramă, Franța, 2005) Partea a II-a (ultima). Franța, anului 1944. O parte a țării este încă ocupată, dar în teritoriile eliberate apar așa numitele case ale speranței, unde sunt adăpostiți copiii evrei orfani sau care au fost ascunși în timpul ocupației și își așteaptă acum părinții.
17.45 Tragerile Joker, Loto 5 /40, Loto 6/49 și Noroc
18.00 Telejurnal. Meteo
18.30 Legendele palatului: prințul Jumong. (s.)
19.35 Doar România !
19.45 Sport
20.00 Telejurnal. Omologarea tragerilor Joker, Loto 5 /40, Loto 6/49 și Noroc
20.40 Tema zilei. Meteo
21.10 Fotolii de orchestră. (romantic, Franța, 2006) Cu: Valérie Lemercier, Cécile De France, Albert Dupontel, Claude Brasseur Pentru cei care visează o viață de lux, dar nu dispun de mijloace suficiente, există mereu alternativa de a sta în apropierea lor celor care trăiesc astfel, lucrând pentru ei. La fel ca Jessica, care ajunge la Paris,încercând să uite supărările din viața personală și se angajează la un bar din apropierea teatrelor.
23.10 Soldatul X. (comedie, SUA, 2005) Cu: Jason Biggs, Natascha McEl-

PRO TV

07.00 Știrile Pro Tv. Ce se întâmplă, doctore? Omul care aduce cartea
10.00 Un soț perfect. Povestea lui Laci Peterson (r)
12.00 Tânăr și neliniștit. (r) Povestea a trei familii care trăiesc în Genoa City, "Tânăr și neliniștit" acoperă cele mai importante și interesante teme ale vieții moderne, pornind de la muzică și carieră până la situații limită în care se ating teme extrem de actuale cum ar fi SIDA, alcoolismul, drogurile, religia, adopțiile, avortul. Abordării extrem de responsabile i se adaugă o distribuție formată din actori tineri și filmările în Hawaii, Bermude sau St. Thomas.
13.00 Știrile Pro Tv
13.45 Secrete primejdioase. (comedie, Canada, 2007)
16.00 Tânăr și neliniștit. (s.)
17.00 Un alt început. (dramă, Germania/SUA)
19.00 Știrile Pro Tv. Sport
20.30 Ultima decizie. Regia: Stuart Baird (acțiune, SUA 1996) Cu: Kurt Russell, Halle Berry, Steven Seagal, Oliver Platt. Un grup de teroristi islamisti plaseaza la bordul unui avion de pasageri ocupat la maxima capacitate o bomba a carei explozie ar putea distruge nu numai aeronava, incarcata cu mari rezerve de combustibil, ci si intreg Washingtonul. Pentru operatiunea de salvare a pasagerilor, pilotul avionului face echipa cu un grup de experti special antrenati in astfel de atentate teroriste.
23.00 Panică în oraș. (thriller, SUA 2006) Cu: Mary McCormack, Rory Cochrane, Tony Perez, Scotty Noyd Jr., Max Kasch, Jon Huertas

ANTENA 1

06.00 Observator. cu Mihaela Calin
10.00 În gura presei. cu Mircea Badea
11.00 Misiune în Triunghiul Bermudelor. (r)
13.00 Observator
14.00 Eu cu cine mă mărit? (r) Nimeni nu intelege dragostea si romantismul mai bine decat Mary Fiore - cea mai cunoscuta organizatoare de nunti din San Francisco. Specialista in indeplinirea viselor altora, ea e prea ocupata ca sa mai aiba si o viata personala. In timp ce sarbatoreste o noua si importanta comanda - nunta bogatei Fran Donolly - Mary este salvata de la o coliziune aproape fatala...
14.30 Divertisment: Te pui cu blondele ? (r)
16.00 Observator
17.00 Fata maharajahului. (II) (dramă, SUA 1994)
19.00 Observator. cu Andreea Berecleanu Sport
20.30 Santinela. (acțiune, SUA 2006) Regia: Clarck Johnson Cu: Michael Douglas, Kiefer Sutherland, Eva Longoria Parker, Kim Basinger. Pete Garrison, agent în Serviciul Secret, i-a salvat viata Presedintelui S.U.A., în urmă cu 20 de ani. Foarte îndrăgit si respectat de colegii săi, Garrison se ocupă în prezent de securitatea Primei Doamne a Americii. El trăieste într-o lume aparte, bine ordonată, cu reguli stricte si proceduri speciale.
22.30 Observator. cu Andrei Zaharescu Sport Meteo
23.30 Scarface. (thriller, SUA 1983) Cu: Al Pacino, Steven Bauer
02.30 Mafioso: Tatăl și fiul. (thriller, SUA 2004) Cu: Sal Mazzotte, Leo Rossi

HBO

07.45 Julie & Julia. Comedie, SUA, 2009. Cu: Meryl Streep, Amy Adams, Stanley Tucci, Chris Messina, Linda Emond
09.50 De Crăciun nu stăm acasă! Comedie, SUA, 2008. Cu: Vince Vaughn, Reese Witherspoon, Robert Duvall, Sissy Spacek, Jon Voight
11.20 Trupa. Comedie, SUA, 2009. Cu: Alyson Michalka, Vanessa Hudgens, Gaelen Connell, Lisa Kudrow, Scott Porter
13.10 Pentru Neda. Documentar, SUA, 2010. R
14.25 Ziua în care s-a oprit Pământul. SF, SUA, 2008. Cu: Keanu Reeves, Jennifer Connelly, Jon Hamm, Kathy Bates
16.10 Saga Amurg. Lună nouă. Fantastic, SUA, 2009. Cu: Kristen Stewart, Robert Pattinson, Taylor Lautner, Ashley Greene
18.20 În furtună. Biografic, SUA, 2009. Cu: Brendan Gleeson, Janet McTeer
20.00 În derivă. Ep. 19 Dramă, România, 2010.
20.30 În derivă. Ep. 24 Dramă, România, 2010.
21.00 La capătul lumii. Documentar, SUA, 2008. Regia: Dan Stone.
22.30 Un ghem de minciuni. Acțiune, SUA, 2008. Regia: Ridley Scott. Cu: Leonardo DiCaprio, Russell Crowe, Mark Strong, Golshifteh Farahani, Oscar Isaac
00.35 În derivă. Ep. 24 Dramă, România, 2010
01.05 Întâmplarea. SF, SUA, 2008. Regia: M. Night Shyamalan. Cu: Mark Wahlberg, Zooey Deschanel, John Leguizamo, Ashlyn Sanchez, Betty Buckley
02.35 Babylon AD. Acțiune, SUA, 2008. Regia: Mathieu Kassovitz. Cu: Vin Diesel, Michelle Yeoh

CULTURAL

09.00 Orașul de buzunar **10.00** Remix **11.00** Goana după bani **12.00** Jurnal **12.30** Ordinea cuvintelor **13.00** Maestro **14.00** Decor și stil **14.30** Ecosisteme **15.00** Parol **15.05** Memorialul durerii **15.35** Atlas **16.20** Capodopere din Galeria de Artă Modernă Românească **16.30** Minorități **17.00** Ca la carte **18.00** Concert **19.00** Ecosisteme **19.30** Top cultura **20.00** ARHIVA TVR **20.50** Capodopere din Galeria de Artă Modernă **21.00** Jurnal **21.30** Înapoi la argument **22.30** Dancemakers **23.30** Duhovnicul de la miezul nopții **00.30** Lumea și noi **01.00** Top cultural

AXN

07.00 American Idol **08.00** Cabinet de avocatură **09.00** Diagnostic. Crimă! **10.00** Echipa specială **11.00** American Idol **12.00** Cabinet de avocatură **13.00** Viitorul începe azi **14.00** Stargate. Atlantis **15.00** Diagnostic. Crimă! **16.05** American Idol **17.00** Cabinet de avocatură **18.00** Viitorul începe azi **19.00** Stargate. Atlantis **20.00** Echipa specială **21.00** CSI. New York **21.39** Zoom 2011 **22.00** CSI. New York - Criminaliștii **22.41** Zoom 2011 **23.00** Detectivii din Queensland **00.00** Internatul **01.40** CSI. New York **02.40** CSI. New York - Criminaliștii VI

B1

07.00 Teleshopping **08.00** Evenimentele zilei (r) **10.00** 2+1 (r) **12.00** Teleshopping **13.00** Documentar. Palatul Versailles - partea 1 si partea a 2-a (r) **14.00** Documentar. Deportarile din Baragan - partea 1 si partea a 2-a (r) **15.00** Evenimentele zilei - Best Of **20.00** Documentar. Eiffel turnul romanesc din capitala Frantei - partea 1 si partea a 2-a **21.00** 2+1 cu Ioana Lupea și Mircea Marian **23.00** Documentar. Amintirile cetatii Histria - partea 1 si partea a 2-a **00.00** Evenimentele zilei (r) **03.00** Preluare Fashion TV

PRIMA TV

07.00 Trasnitii **07.45** Intalnirea inimilor **08.20** Sport cu Florentina **09.00** Cazut din cer 3 – aventura, SUA 2006 (r.) **10.45** O vara nesfarsita – drama **13.00** Povestirile ratoiului **14.00** Intalnirea inimilor - telenovela, India 2007 **15.00** Ancheta militara – serial, S.U.A. (r.) **16.00** Ca sa ramai langa mine – drama, Germania 2004 **17.30** Mondenii **18.00** Focus 18 **19.00** Focus Sport **19.30** Cireasa de pe tort **20.30** Fermier. Caut nevasta ! **22.00** Focus Monden **22.30** Iubiri secrete (r.) **23.15** Ancheta militara – serial, S.U.A. **00.15** Nasul 3 – thriller, SUA 1990 **02.30** Focus (r.)

PROCINEMA

08.30 Spitalul de urgență (r.) **09.30** Batman (s.) **10.00** Colegii tăi (r.) **10.45** Happy Hour (r.) **12.15** Teo **13.15** Din culisele Hollywood-ului **13.45** Frații Dalton (r.) **15.30** Poză la minut (r.) **16.30** Zâmbete într-o pastilă (s.) **17.00** Soarele ucigaș (acțiune, SUA, 2001) **19.00** Spitalul de urgență (s.) **20.00** Operațiunea de salvare (s.) **21.00** Poză la minut (s.) **22.00** Inelul dragonului, partea I Regie. Lamberto Bava (aventuri, Italia 1994) Cu: Anna Falchi **00.00** Cu ochii-n 3 **01.45** Inelul dragonului **03.15** Operațiunea de salvare (r.) **04.00** Lumea Pro Cinema (r.)

ANTENA 2

06.15 Trăieste sănătos (r.) **09.00** It's show time (r.) **11.30** Dincolo de aparențe (r.) **12.45** Odraslele Hollywood-ului (r.) **13.15** Agentul VIP (r.) **15.30** Trăieste sănătos (emisiune realizată de Simona Bălănescu) **17.15** Dincolo de aparențe **18.30** It's show time **19.30** Răi da' buni **21.30** Agentul VIP (emisiune realizată de Cristian Brancu) **23.00** Conferința de presă (emisiune realizată de Diana Munteanu) **00.30** Odraslele Hollywood-ului (reality show) **01.00** Răi da' buni (r.) **02.30** It's show time (r.)

ACASĂ

08.15 Fructul oprit **09.45** Esmeralda **11.15** Paradisul blestemat **12.30** O mare de pasiune **14.00** Marina (s.) **15.30** Clase 406 (s.) **16.25** Vremea de ACASĂ **16.30** Esmeralda (s.) **17.30** Povești adevărate - emisiune cu povești reale despre viață, prezentată de Ioana Maria Moldovan **18.30** O mare de pasiune (s.) **19.30** Fructul oprit (s.) **20.30** Cealaltă față a Analiei (s.) **22.30** Povești de noapte - emisiune prezentată de Cabral și Mircea Solcanu **23.30** 7 păcate (s.) **00.30** Clase 406 (s.) **01.30** Povești adevărate (r.) Vremea de ACASĂ **02.30** Cealaltă față a Analiei (r.) (s.)

CINEMAX

07.00 Omul de nisip **08.40** Proprietarul **10.30** Cei mai buni regizori de la Hollywood - Roger Donaldson **11.00** Micul Nikita **12.40** Rușinea Dramă, Spania, 2009. Cu: Natalia Mateo, Alberto San Juan, Norma Martínez **14.20** E rândul meu Comedie, SUA, 1980. Regia: Claudia Weill. Cu: Jill Clayburgh, Michael Douglas, Charles Grodin, Beverly Garland, Steven Hill **15.55** Întâlnire cu un necunoscut **17.20** Pe lacul auriu **19.10** Proprietarul **21.00** Treme Ep. 1 - Știi ce înseamnă? **22.20** Limbo **00.25** Un telefon pentru Angel **02.15** Ultimul cântec de leagăn

DIVA

08.10 Amy. Serial de mare succes inspirat din viața mamei actriței Amy Brenneman, care a lucrat în domeniul asistenței sociale. Amy interpretează rolul unei avocate rămasă singură, cu un copil. **09.10** Crimele din Midsomer. Ziua judecății **11.10** Soții de militari **12.10** Soții de militari **13.10** Soția perfectă **14.10** Fetele Gilmore II **15.10** Crimele din Midsomer. Stafia din muzeu **17.10** Soția perfectă **18.10** Ținutul vinului **20.00** Fetele Gilmore II **21.00** Mediumul **22.00** Mediumul **23.00** Jocul aparențelor

ANTENA 3

10.00 Previziunile zilei cu Sabina Iosub **11.00** Se întâmplă în România cu Maria Coman **12.00** Știri **13.00** Se întâmplă în România cu Maria Coman **14.00** Știri **15.00** Esențial **17.00** 100 min **18.45** La ordinea zilei cu Dana Grecu și Radu Tudor **21.00** Subiectiv cu Răzvan Dumitrescu **21.45** Sinteza zilei cu Mihai Gâdea **23.10** În gura presei cu Mircea Badea **00.00** Știri **00.45** La ordinea zilei. Sunt dezbătute cele mai importante evenimente ale zilei, aflate în plină desfășurare, în contextul în care se produc. **01.00** Știri

M1

06:50 Dimineața **10:00** Răcoritor **10:55** Living **13:01** Știri **13:30** Express Carpatin **14:00** Vecinii (s) **14:35** Slovenski Utrinki **15:05** Împreună **15:35** Trecătoarea **16:05** Într-un glas **17:00** Semne **17:05** Euforia **17:30** Știri **17:55** Pofiți la un ceai! **18:35** Secretul palatului (s) **19:35** India (s) **20:30** Știri **21:05** Antena **22:05** Seara **22:40** Pe urmele pașilor tăi (dramă Italia) **24:30** Aventuri pe cinci continente **24:55** Știri

REDACȚIA NU ȘI ASUMĂ RESPONSABILITATEA PENTRU EVENTUALELE SCHIMBĂRI

DISCOVERY

10.00 Vânătorii de mituri **11.00** Meserii murdare **12.00** O pradă mortală **13.00** Cum se fabrică **14.00** Secundele dinaintea dezastrului **15.00** Top Gear **16.00** Tehnologie extremă **17.00** Meserii murdare **18.00** O pradă mortală **19.00** Cum se fabrică? **20.00** Tehnici esențiale de supraviețuire **21.00** Top Gear **22.00** Probleme în paradis **23.00** La un pas de moarte **00.00** Tehnici de supraviețuire **01.00** Tehnici esențiale de supraviețuire. Bear Grylls străbate globul, dezvăluindu-ne tehnici necesare pentru a supraviețui...

Din păcate pentru bolnavi, farmacia a devenit o afacere înainte de orice altceva FOTO:FAN

Farmacia, între alb şi negru

(Ne)modificările aduse Legii Farmaciei stârnesc reacţii în rândul farmaciştilor arădeni.

ARAD. La sfârşitul anului trecut, Guvernul a aprobat o ordonanţă de urgenţă prin care a modificat Legea Farmaciei. Principala modificare adusă de noul act normativ constă în eliminarea excepţiei privind înfiinţarea farmaciilor în centre comerciale, gări şi aerogări.

Trăiască excepţia!

În ultimii şapte ani, în Arad au fost înfiinţate şapte farmacii - toate, numai pe bază de excepţii. Ele funcţionează în spaţii comerciale de mare dimensiune, cum sunt - spre exemplu - cele de la Kaufland, Armonia, Atrium şi, mai nou, Profi. Trebuie amintit însă că din cele şapte, cel puţin trei (Grand Center, San Marco, Gemi Center) s-au închis după şase luni sau un an de la înfiinţare pentru că nu au reuşit să se susţină financiar.

Este posibil ca astfel de farmacii să se mai înfiinţeze. Asta pentru că „cererile de autorizare care au fost depuse la Ministerul Sănătăţii până la 31 decembrie 2010, vor fi soluţionate în funcţie de vechea lege a farmaciei. Nu ştim câte cereri sunt depuse, nici câte vor fi aprobate" - spune Daniela Barbu, preşedinte al Colegiului Farmaciştilor din Arad.

Nemulţumire

Dacă eliminarea excepţiei privind înfiinţarea farmaciilor în centre comerciale este o măsură salutată de farmacişti, nemulţumirea acestora este că „nu au apărut nişte criterii geografice, de distanţă între farmacii.

Deci farmaciile se pot muta, în continuare, una lângă alta. Nu există o repartizare uniformă a lor. În Aradul Nou, spre exemplu, sunt doar două farmacii (lângă strada Constituţiei şi în zona gării) - foarte puţine pentru un cartier aşa de mare. În schimb, în Vlaicu sau Pârneava sunt de la şapte farmacii în sus. Un criteriu de distanţă ar fi fost binevenit" - opinează Daniela Barbu.

DIANA DUŢU
diana.dutu@informmedia.ro

→ NECONCORDANŢĂ

Deşi ministrul Sănătăţii susţine că „în România, este respectată media UE de 3.400 locuitori/farmacie", realitatea din Arad îl contrazice. În municipiu, avem 74 de farmacii (71 cu circuit deschis şi trei cu circuit închis, în spitale), la o populaţie de 170.000 de locuitori. Adică o farmacie la 2.300 de locuitori, şi nu la 3.400, cum spune ministrul. Cseke. În celelalte oraşe din judeţ sunt 27 de farmacii, iar în sate şi comune sunt 35.

ACCENTE

Tristan Mihuţa

Vremea celor cu şcoala vieţii

A devenit un truism să spui că actuala putere este alcătuită, la vârf - adică la nivelul guvernului şi al ministerelor din persoane care nu au competenţă pentru domeniile pe care le conduc. E vorba de indivizi care şi-au terminat studiile liceale cu chiu cu vai şi care, ulterior, au absolvit facultăţi la distanţă - distanţă care are sens propriu inclusiv în privinţa poziţiei lor faţă de materiile de studiu. Pe baza fabricilor de diplome, aceşti politicieni, de regulă tineri, până în 40 de ani, falşi purtători de competenţe, au ajuns în parlament, în guvern, au împânzit ministerele. Această situaţie dramatică nu este determinată doar de lipsa de responsabilitate a corpului didactic din majoritatea facultăţilor. O mare vină îi aparţine sistemului alegerilor uninominale. Nu se poate să fi uitat cât de mult a militat Traian Băsescu pentru introducerea „uninominalului", ca singură cale de a primeni clasa politică, de-a o întineri. A întinerit-o, nimic de spus, dar uitaţi-vă cu cine. Cu tineri inculţi, care zemuiesc de incompetenţă. Ar fi treaba şi ruşinea lor pentru faptul că sunt impostori - căci, ce altceva este cineva care şi-a procurat o diplomă pe care nu o merită? -, dacă nu s-ar afla în postura de a ne decide soarta. Şi de a nenoroci o ţară întreagă. Cel mai vinovat este însă partidul care i-a selecţionat (pe ce criterii?) şi care i-a promovat. Este cutremurător faptul că asemenea oameni sunt chemaţi să scoată ţara din criză - şi nu întâmplător sunt incapabili, de doi ani, să vină cu o măsură de relansare economică. De aceea au şi adoptat tactica „tăiatului" - pentru că dacă să adaugi, să construieşti presupune competenţă, de tăiat poate tăia oricine, nu? Apoi, gândiţi-vă că aceiaşi incompetenţi fac legi pentru salariaţi şi pensionari, pentru educaţie, pentru sănătate etc. Cum le fac? Evident, după mintea lor neobosită de studii şi neîncărcată de alte cunoştinţe, decât cele dobândite la „şcoala vieţii". Ceva tot au băieţaşii şi fetele puterii actuale: o obrăznicie şi o impertinenţă fără egal. Un „je m'en fiche" care nu mă miră că-l întâlnesc la Costică Canacheu - un om fără studii superioare, care îşi permite să persifleze o somitate, precum Andrei Marga -, dar mă intrigă să-l descopăr la Teodor Baconschi. Nici măcar el n-a scăpat de acest virus răspândit printre portocalii de jucăuşul Zeus.

> Aceşti politicieni, falşi purtători de competenţe, au ajuns în parlament, în guvern, au împânzit ministerele

tristan.mihuta@informmedia.ro

Alianţa de Centru-Dreapta se întăreşte şi la Arad

Liberalii şi conservatorii arădeni spun că înfiinţarea Alianţei de Centru-Dreapta este de bun augur.

ARAD. Liderii PNL şi PC Arad sunt total de acord cu decizia conducerilor centrale de înfiinţare a Alianţei de Centru-Dreapta PNL+PC, luată ieri, la Bucureşti. Alianţa politică urmează să fie înregistrată la Tribunal şi presupune extinderea şi în teritoriu. Conform protocolului, cele două partide îşi păstrează identitatea politică, urmând ca la alegerile parlamentare să prezinte liste comune. La alegerile locale fiecare merge pe cont propriu, dar, acolo unde se fac înţelegeri, se poate merge sub sigla Alianţei.

Ioan Cristina, PNL Arad

„Este un prim pas spre unificarea dreptei, care, cu siguranţă, se va produce. Nu am nimic împotrivă ca la alegerile locale să avem candidat unic pentru Primărie şi Consiliul Judeţean, după cum sunt de acord şi cu varianta cealaltă. După părerea mea, în curând, poate chiar înainte de locale, va avea loc o fuziune a celor două partide. În orice caz, până la parlamentare, cu certitudine".

Ioan Cristina FOTO:S.T.

Mircea Purcaru FOTO:S.T.

Mircea Purcaru, PC Arad

„Noi eram pe centru, cu uşoară înclinare spre stânga. Acum, glisând spre dreapta, am echilibrat stânga şi dreapta, pentru că stânga era într-un uşor avantaj. Pe plan local, cred că ar trebui să prezentăm candidaţi unici pentru CJA şi Primăria Aradului. Vom vedea cum se vor face cărţile, dar dacă nu ne unim eforturile va fi greu să batem PDL-ul".

JA-S.T.

Aleşii fac carieră „din greşeală"

Parlamentarii, preşedinţii de consilii judeţene şi primarii cu studii juridice pot deveni avocaţi fără examen.

ARAD. Legea prin care parlamentarii, preşedinţii de consilii judeţene şi primarii pot deveni avocaţi fără examen dacă au studii juridice este un aprins subiect de controversă. Unii dintre parlamentari susţin că legea prevede scutirea de examenul de definitivat şi trecerea în branşa avocaţilor doar pentru cei care sunt deja stagiari, acceptaţi în urma unui examen. Iustin Cionca, membru al Comisiei Juridice, care a adoptat amendamentul, propus de deputaţii PDL Daniel Buda şi Gabriel Andronache, spune că a mai fost un amendament, al UNPR-istului Eugen Nicolicea, însă a fost respins. Acesta prevedea că „la cerere, poate fi primit în profesie, cu scutire de examen, cel care până la data primirii în profesia de avocat a exercitat timp de patru ani un mandat de parlamentar şi are studii juridice". Atât parlamentarii opoziţiei, cât şi cei ai puterii l-au criticat dur pe Nicolicea pentru amendament, pe care nu l-a susţinut nici guvernul, însă, nu se ştie prin ce „greşeală", textul acestuia, însuşit de către deputaţii PDL, a apărut ca admis la Comisia Juridică şi a fost adoptat de plen la votul final. Aşa stând lucrurile, se pare că parlamentarii cu studii juridice vor avea de parcurs două etape: în prima, devin stagiari fără examenul de admitere în stagiatură, iar în a doua, devin avocaţi fără să mai dea examen naţional. Cei care sunt deja stagiari trec direct la etapa a doua.

Parlamentarii juriști şi-au pledat cauza FOTO:FAN

„Şi-au creat privilegii"

În timp ce Iustin Cionca susţine că în lege nu există decât amendamentul referitor la cei care sunt stagiari în urma susţinerii unui examen, senatorul Ovidiu Marian susţine contrariul, adică scutirea, în două etape, de ambele examene. „Este total nedrept, şi-au creat nişte privilegii, nu era destul că au dat privilegii celor care sunt deja avocaţi, care pot profesa şi dacă sunt parlamentari. Pot profesa şi doctorii şi profesorii universitari, toţi pot, înafară de ingineri", protestează Ovidiu Marian. Oricum, indiferent care este varianta, Iustin Cionca spune că nu îl interesează meseria de avocat şi nu va încerca să profite de prevederea legii. La fel spune şi liberalul Mihai Calimente, care i-a „înfierat" vehement pe cei care au votat, acuzându-i de „porcării inimaginabile". Doar deputatul Ciprian Luca apreciază că legea este foarte bună, dar că încă nu ştie dacă se va face avocat. Ministrul Igaş, şi el între cei vizaţi, nu a putut fi contactat. **JA-S.T.**

GCA refuză sprijinul Asociaţiei ANIMED

ARAD. Problema câinilor fără stăpân există de foarte mult timp în judeţul nostru. Animale bolnave, accidentate, înfometate şi nu de puţine ori maltratate ajung la sediul ANIMED Arad. Aici li se asigură asistenţă medicală, sunt deparazitate şi castrate, iar după ce se refac se reîntorc de unde au venit. Anul trecut au fost castrate 850 de animale şi aproape 300 au beneficiat de îngrijiri medicale. „Noi sperăm să reducem numărul de câini şi pisici nedorite şi am încercat o colaborare cu cele două asociaţii de profil din judeţ, cât şi cu Gospodărirea Comunală Arad (GCA), dar am fost refuzaţi", spune Claudiu Iosim, preşedintele ANIMED Arad. ANIMED-ul s-a oferit să castreze toţi câinii şi pisicile care ajung la sediu. „Nu vrem să acuzăm pe nimeni, însă mulţi oameni ne spun că GCA-ul returnează câinii fără să îi fi castrat", precizează Claudiu Iosim.

Poziţia GCA

Contactată telefonic, Marioara Junjan, directorul GCA ne-a răspuns: „Nu am cunoştinţă de acest domn Claudiu. Poate că l-a sunat pe şeful de secţie. Dar dacă acesta mi-a raportat mie sau nu, nu vă interesează. Noi raportăm la Primărie în fiecare dimineaţă toată activitatea. Sterilizăm aproximativ 200 de câini într-o lună". Doamna Junjan mai susţine că „sunt prea puţini bani pentru numărul mare de câini comunitari din municipiu".

JA-M.S.

Câinii comunitari, doar în grija ANIMED FOTO:JA

Simion Incicău FOTO: FAN

La Șepreuș, 1,7 milioane euro

ȘEPREUȘ. Consiliul Local Șepreuș a aprobat proiectul de modernizare străzi, în valoare de 1,7 milioane euro, pe care primarul Simion Incicău îi va primi de la Elena Udrea, respectiv de la minister. Cu acești bani vor fi asfaltate străzi pe o lungime totală de zece kilometri. „Săptămâna viitoare voi merge la București, la minister, pentru a pune la punct ultimele detalii", spune primarul. În proiect sunt cuprinse unele străzi mai lăturalnice, pentru devierea traficului greu din centru. În plus, promite edilul, până la Paști va fi definitivat și sensul giratoriu. La capitolul „promisiuni 100% realizabile" în perioada următoare, Incicău amintește proiectul privind 18 km de canalizare, care va fi finanțat de către Consiliul Județean. „Încet-încet, încercăm să aducem Șepreușul la un nivel cât de cât apropiat de nivelul comunelor europene, să nu ne fie rușine când vin străinii la noi", spune Incicău

JA-S.T.

Banii ar putea cădea și din stele

Un proiect a fost pus la conservat de oficialitățile din Zădăreni, deși ar fi o posibilă sursă de venit.

ZĂDĂRENI. Scriam în ziarul de ieri despre observatorul astronomic din localitatea arădeană Zădăreni. Nu prea mulți arădeni știau că la doi pași de oraș avem al doilea observator astronomic ca performanță din țară, după cel din București. O oportunitate de care au beneficiat elevi, studenți și cei câțiva curioși care au venit la casa lui Nicolae Reinholz pentru a privi cerul prin lentila Observatorului.

Vise sufocate în fașă

Într-o comunitate cu viziune și cu dorința de afirmare, acest privilegiu de a dispune gratis de un asemenea obiect ar fi fost speculat din plin. Fără doar și poate ar putea reprezenta un punct de atracție pentru localitate și pentru județ. Entuziasmul de început de drum pe care autoritatea locală l-a arătat față de proiectul construirii unei clădiri pentru un centru astronomic, în apropierea Mănăstirii Bodrog, s-a topit ca prin farmec. Singurul care a crezut în viabilitatea acestei idei a fost visătorul Nicolae Reinholz. Ajutat de un arhitect care s-a oferit să conceapă gratuit proiectul acestui centru, a fost concretizat pe hârtie viitorul Centru Popular de Astronomie. Și acolo a rămas.

Observatorul are nevoie doar de o casă pe măsură, cine o va construi oare? FOTO:M.A.

Așa arăta proiectul FOTO:M.A.

> Nu doresc decât să ajut comunitatea
>
> NICOLAE REINHOLZ

De doi ani e gata doar pe hârtie. Nimeni nu a mai făcut nimic. Nu s-au alocat bani de la comunitatea locală, nu s-au accesat fonduri europene, nimeni nu a mai mișcat niciun deget. Mândria de a avea un asemenea punct de atracție este bună doar la nivel de discurs.

O posibilă afacere

Nu trebuie decât un banal calcul aritmetic pentru a-ți da seama că șansa de a privi stelele mai de aproape poate să aducă faimă și bani. Mai ales dacă construcția clădirii, care nici măcar nu este foarte mare, ar fi făcută pe bani europeni. Amplasarea Observatorului lângă un alt obiectiv turistic, deja cunoscut, ar atrage vizitatori iar taxa de intrare care ar putea fi pusă ar intra în bugetul primăriei. Ar avea de câștigat și operatorii turistici din zonă, și comercianții și evident că s-ar duce faima Zădăreniului. Observatorul propriu-zis ar fi mutat din grădina lui Reinholz în noua casă. Tot aici ar fi înființată o bibliotecă de specialitate, o sală de lectură, un mic centru de astromonie. „Niciodată nu am avut nici o pretenție financiară, nu am încasat niciun leu de la cei care mi-au trecut pragul. L-am construit din pasiune și îl pun la dispoziția tuturor celor pasionați, e dreptul fiecăruia să vadă ceea ce nu poate vedea cu ochiul liber", spune Nicolae Reinholz.

APROBĂRI PRIMITE

Tot ceea ce a depins de Nicoale Reinholz este făcut. A obținut toate aprobările necesare de la forurile de specialitate, a făcut proiectul, are toate acreditările necesare, doar că nu are sufiecienți bani pentru a construi clădirea mult visată.

Trecut pe linie moartă

Am sunat și la primăria din localitatea Zădăreni, dar edilii șefi sunt încă în concediu, atât primarul, cât și viceprimarul. Am stat de vorbă cu un consilier din cadrul aparatului administrativ, Silviu Mariș, care ne-a confirmat doar că discuțiile despre proiectul lui Reinholz nu au mai fost reluate, nu a mai fost pus în discuție în nicio ședință a Consiliului Local. Motivul e pe buzele tuturor, nu sunt bani, dar, din păcate, nu știm nici să luăm de unde sunt: fondurile europene. N-ar fi rău ca edilii locali să se mai uite și pe cer, este un spațiu neexplorat care poate deveni o afacere bună, dacă de exerciții de admirație nu mai au timp.

MONICA ARDELEAN
monica.ardelean@informmedia.ro

Mai multe pescării la Ineu

INEU. Ministrul Agriculturii, Valeriu Tabără, i-a îndemnat de curând pe locuitorii din zona Ineu să se uite mai atent la pescării. Oficialul a precizat la finele anului trecut, într-o întrevedere la Ineu, că un alt domeniu de activitate recomandat pentru această perioadă este cel al acvaculturii și al exploatațiilor piscicole. „Avem fonduri și pe acest domeniu, fonduri consistente și este un domeniu de mare interes și cu potențial imens de dezvoltare. Știu că în această zonă a Ineului sunt multe pescării și este potențial pentru și mai multe", a detaliat Valeriu Tabără. JA-A.B.D.

Pescăriile, sursă de venit FOTO: FAN

Ajutoare alimentare, doar până sâmbătă

LIPOVA. Serviciul Social al Primăriei orașului Lipova invită persoanele defavorizate care nu și-au ridicat ajutoarele alimentare de care beneficiază conform H.G. nr. 600/ 2009 să-și ridice alimentele la care sunt îndreptățite. E vorba de laptele praf și făina de mălai. Beneficiari sunt aceiași cetățeni din orașul Lipova care au fost îndreptățiți să ridice ajutoarele acordate anterior, în prima etapă - când s-au acordat anumite cantități de făină, de zahăr, de paste făinoase și de biscuiți. Totodată, cei care au dreptul la respectivele ajutoare trebuie să știe că se mai pot prezenta la Serviciul Social al Primăriei Lipova să ridice alimentele doar până sâmbătă, 8 ianuarie, anul curent. JA-T.M.

Agricultură, acum ori niciodată

Prezent la Ineu, ministrul Agriculturii, Valeriu Tabără, a subliniat importanța acestui an pentru fermieri.

INEU. „Perioada următoare este una decisivă pentru viitorul agriculturii românești", a fost declarația cheie a ministrului Agriculturii, Valeriu Tabără, făcută în penultima zi a anului trecut la Ineu, la întâlnirea cu fermierii arădeni. Evenimentul a fost organizat la inițiativa Asociației Agrocehortech, în colaborare cu CJA, și a fost onorat și de europarlamentarul Iosif Matula, vicepreședintele CJ Arad, Adrian Țolea, reprezentanți ai instituțiilor subordonate Ministerului Agriculturii, de ministrul de Interne Traian Igaș, primarul Aradului, Gheorghe Falcă și primarul Ineului, Nicolae Mehelean.

La întrevedere, ministrul le-a explicat celor prezenți că „ne așteaptă o perioadă în care, pur și simplu, România nu are voie să piardă trenul. Dacă ratăm acest tren, pierdem totul pentru mult timp de acum înainte". Oficialul le-a recomandat fermierilor să acorde o atenție deosebită înființării de culturi energetice și dezvoltării de unități capabile de prelucrarea biomasei în energie. „Doar dacă utilizăm toate terenurile necultivate din țară în această direcție am avea o producție record de energie", a exemplificat ministrul.

Întrevederea cu ministrul Agriculturii, Valeriu Tabără FOTO:FAN

ASOCIAȚII

Asocierile și diversificarea producției în ferme a fost propunerea ministrului Tabără pentru fermieri: „E important ca într-o fermă să se deruleze mai multe activități. Dacă ai câteva hectare de cereale, ar trebui să ai și niște vaci, sau câteva sute de găini. Dacă într-un an nu merge una, merge cealaltă".

Proiectele

Tabără i-a îndemnat pe fermierii arădeni să scrie proiecte, la dispoziția acestora stând acum nouă miliarde de euro de accesat! „Știu că sunt probleme cu cofinanțarea, dar vă asigur că lucrăm și pentru rezolvarea acestor probleme", nu a uitat să puncteze oficialul. JA- A.B.D.

> România nu are voie să piardă trenul
>
> VALERIU TABĂRĂ

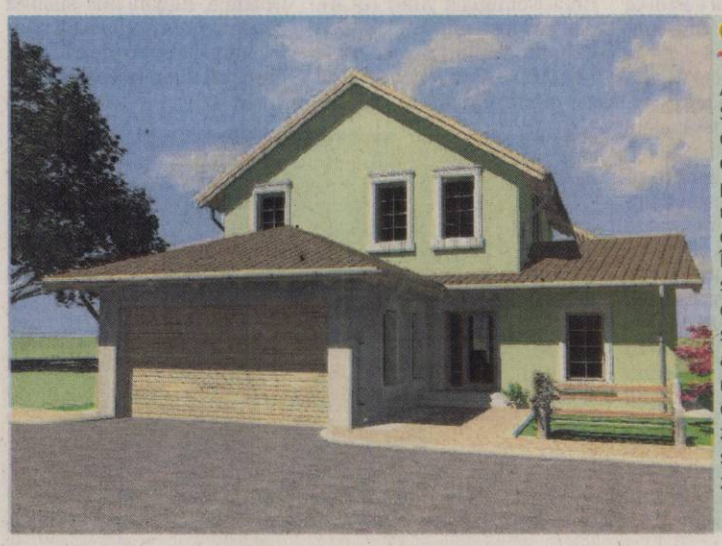

PENTRU TINERI

Administrația locală Sântana a organizat o întâlnire cu tinerii care au depus cereri pentru obținerea unui teren pentru construcția de case. Întâlnirea a avut ca scop clarificarea detaliilor privind construcțiile. Primăria a atașat pe site-ul său mai multe modelele de construcții prezentate de arhitectul și proiectantul prezenți la întâlnire.

FOTO:FAN

EUROCONSULT
smart's partner

EUROCONSULT S.P.R.L. - lichidator judiciar al S.C. Grup C.C.N Construct S.R.L
VINDE PRIN LICITAȚIE PUBLICĂ
TEREN intravilan viran ARAD - ÎNSCRIS ÎN CF.NR. CF 72601/Arad,
ÎN SUPRAFAȚA = 455 MP ESTE PROPRIETATEA SOCIETĂȚII COMERCIALE.

PREȚ DE PORNIRE: 27.300 euro + TVA
Licitația se ține în data de 11.01.2011 orele 12.00 la sediul EUROCONSULT SPRL Arad, str. Gh. POPA nr. 7, ap.1. În caz de neadjudecare licitația se va repeta, în aceleași condiții, în data de 18.01.2011, 25.01.2011, la ora 12.00.
Înscrierea la licitație se face până în 10.01.2011, 17.01.2011 și 24.01.2011, ora 12.00.
Cei care doresc să participe la licitație trebuie să achite garanția de participare, care este 10% din valoarea bunului/bunurilor.
Informații privind condițiile de participare la licitații și caietul de sarcini se pot obține la sediul EUROCONSULT SPRL ARAD 310022 Gh. POPA nr. 7, ap.1
Tel. 0257-257143; 0357-100143; 0722-453473. (H-670143)

RECLAME

Ameninţată cu arestarea

KIEV. Parchetul general din Ucraina a ameninţat, ieri, cu arestarea fostului premier Iulia Timoşenko, inculpată pentru abuzuri de putere, apreciind că aceasta îşi alocă prea mult timp pentru citirea dosarului şi întârzie astfel transferul documentelor la tribunal. „Dacă va mai tergiversa procedura, vom lua măsuri în conformitate cu legea", a avertizat judecătorul de instrucţie Serghei Gorbatiuk, citat de agenţia Interfax, în timp ce un apropiat al lui Timoşenko a fost deja arestat în decembrie din aceleaşi motive. Timoşenko a fost inculpată pentru abuz de putere în cadrul unei anchete privind folosirea inadecvată a 380 de milioane de euro primiţi de Kiev în schimbul vânzării cotelor sale de emisii de CO_2, în perioada în care conducea Guvernul. **SURSA: MEDIAFAX**

Iulia Timoşenko FOTO: EPA

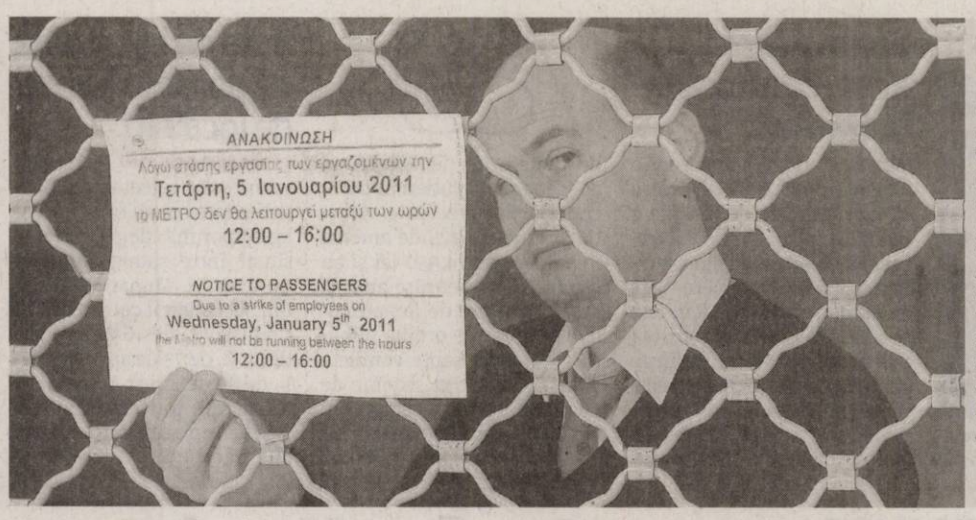

GREVĂ LA METROU

Un angajat al metroului din Atena afişează la intarea în staţia de metrou informarea pasagerilor legată de o grevă de patru ore a lucrătorilor din transportul public, în Atena, Grecia. Lucrătorii din transportul public au fost îndemnaţi la greve şi staţionări pentru aproape o lună pentru a protesta împotriva planului de austeritate al guvernului.

FOTO: EPA

Preşedintele cere miniştrilor atenţie

Băsescu cere miniştrilor să fie atenţi la licitaţiile pentru fonduri UE, condiţie legată de Schengen.

BUCUREŞTI. Preşedintele Traian Băsescu a cerut miniştrilor să acorde atenţie modului de desfăşurare a licitaţiilor publice pentru contracte finanţate din fonduri europene, arătând că un raport al Comisiei Europene privind MCV a legat licitaţiile de funcţionarea justiţiei şi, implicit, de aderarea la Schengen.

El a arătat însă în acelaşi timp că este foarte greu de înţeles abordarea legată de licitaţiile publice pentru bani europeni în condiţiile în care România a cheltuit o sumă foarte mică din această sursă.

„Legat de accesul în spaţiul Schengen, mi-aş permite să atenţionez asupra valabilităţii, celerităţii şi corectitudinii licitaţiilor pe bani europeni. Dacă vă aduceţi aminte, raportul din vară pe Mecanismul de Cooperare şi Verificare introducea deja nişte direcţii care legau accesul în Spaţiul Schengen de licitaţii, de achiziţiile publice şi de lupta anticorupţie, de funcţionarea justiţiei. Este clar că şi acest subiect este agăţat, într-un fel sau altul, de accesul în Spaţiul Schengen şi atunci v-aş atenţiona asupra modului de desfăşurare a licitaţiilor, punct în care mai vreau să fac o menţiune: România a accesat până acum 261 milioane euro, probabil că sumele s-au mai rostogolit până la 31 decembrie, mai ales că s-au făcut plăţi în ultimele săptămâni, dar chiar este foarte greu de înţeles de unde abordarea legată de licitaţiile publice pe bani europeni, când România a cheltuit o sumă atât de mică din banii europeni", a spus Băsescu miniştrilor. Preşedintele a participat la şedinţa de ieri a Guvernului.

Îngrijorat de licitaţiile pentru fonduri UE FOTO: EPA

Preşedintele Traian Băsescu a mai cerut , ieri, miniştrilor să nu cadă în „plasa" propunerii de încheiere a unei înţelegeri de finanţare cu China, arătând că un acord de tip preventiv presupune nişte condiţii şi că România dispune de suficiente fonduri pentru investiţii.

Sebastian Vlădescu, fost ministru Finanţe, a declarat, într-un interviu pentru Ziarul Financiar, că România ar trebui să se gândească la un acord de tip preventiv de 3-4 miliarde euro pe care să îl încheie cu China, marea putere financiară a momentului, şi care să fie axat pe proiecte de investiţii, nu pe programe de reformă ca în cazul acordului cu FMI. **SURSA: MEDIAFAX**

Violenţe la Ankara

ANKARA. Ciocniri violente s-au produs ieri la Ankara între poliţie şi aproximativ 500 de studenţi care manifestau împotriva Guvernului islamo-conservator turc, relatează AFP. Manifestanţii strânşi la intrarea în campusul Universităţii Tehnice din Orientul Mijlociu (ODTU) s-au confruntat cu sute de poliţişti din forţele de ordine, în timp ce se îndreptau către sediul Partidului Justiţiei şi Dezvoltării (AKP), aflat la putere.

Poliţia a folosit grenade lacrimogene şi tunuri de apă pentru a-i controla, iar studenţii, care purtau o pancartă uriaşă pe care era scris „Revoltă", au ripostat aruncând cu pietre.

Cel puţin o persoană, un jurnalist, a fost rănit în incidente.

SURSA: MEDIAFAX

PROTEST ÎN MOSCOVA

Ofiţeri de poliţie reţin un activist al opoziţiei în timpul unui protest pentru a sprijini membrii opoziţiei care sunt închişi, în Moscova, Rusia. Un consilier al preşedintelui rus Dmitri Medvedev a criticat metoda de întemniţare a activiştilor din opoziţie şi a recomandat o revizuire a legislaţiei ţării. FOTO: EPA

Alianţă între PNL şi PC

Propunerea Biroului Politic Central urmează să fie supusă aprobării Delegaţiei Permanente a PNL.

BUCUREŞTI. Membrii BPC al PNL au votat, ieri, în unanimitate, propunerea preşedintelui Crin Antonescu privind încheierea unei alianţe politice cu Partidul Conservator (PC), potrivit unor surse participante la şedinţă.

Preşedintele PNL, Crin Antonescu, anunţase, miercuri, că va pune în discuţia BPC realizarea unei alianţe cu PC, el precizând că, dacă BPC va fi de acord cu propunerea sa, atunci va fi convocată Delegaţia Permanentă pentru a lua o decizie în acest sens.

Întrebat dacă PNL va semna o alianţă cu PC, Antonescu a răspuns: „Nu, nu vom semna astăzi un protocol. Vom pune în discuţie această chestiune, conform Statutului. Dacă Biroul Politic va accepta propunerea mea, vom convoca o Delegaţie Permanentă pentru ziua de duminică sau luni şi o Delegaţie Permanentă este în măsură să ia o asemenea decizie politică".

Antonescu a mai spus că o astfel de alianţă urmăreşte buna guvernare a României.

Crin Antonescu FOTO: JB

Preşedintele PNL, Crin Antonescu, a declarat, miercuri, că va pune în discuţia BPC realizarea unei alianţe cu PC, el precizând că, dacă BPC va fi de acord cu propunerea sa, atunci va fi convocată Delegaţia Permanentă pentru a lua o decizie în acest sens.

SURSA: MEDIAFAX

Parchetul s-a sesizat din oficiu

Liderul PRM le-a adresat injurii executorului judecătoresc şi poliţiştilor.

BUCUREŞTI. Procurorul general, Codruţa Kovesi, a declarat că a solicitat, ieri dimineaţă, rapoartele poliţiştilor privind evacuarea sediul PRM din strada Emile Zola, iar în urma studierii acestora instituţia s-a sesizat din oficiu, pentru nerespectarea unei hotărâri judecătoreşti şi ultraj.

Potrivit unui comunicat al Parchetului de pe lângă Înalta Curte de Casaţie şi Justiţie (PICCJ), poliţiştii prezenţi la evacuarea sediului au scris, în cele 14 rapoarte întocmite, că „numitul Corneliu Vadim Tudor" a ameninţat „în mod direct" executorul judecătoresc, precum şi pe unii dintre poliţişti.

Mai mult, potrivit PICCJ, Corneliu Vadim Tudor „a exercitat asupra acestora acte de violenţă, a întrebuinţat în mod nemijlocit cuvinte insultătoare la adresa persoanelor sus-menţionate, împotrivindu-se în acest fel la executarea unei hotărâri judecătoreşti".

Evacuarea sediului în care funcţionează PRM a început marţi dimineaţă, în prezenţa executorului judecătoresc Paula Daniela Şomăldoc, şi s-a încheiat în cursul nopţii de marţi spre miercuri.

Pe tot parcursul zilei de marţi, Corneliu Vadim Tudor a subliniat în repetate rânduri, de la balconul clădirii, că refuză să părăsească sediul în care funcţionează formaţiunea, el acuzând lipsa de temei a acţiunii judecătoreşti.

SURSA: MEDIAFAX

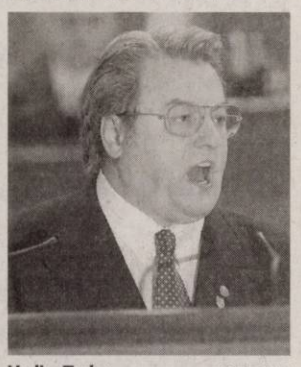

Vadim Tudor FOTO: FAN

Posibil candidat la prezidenţiale

Herve Morin, în vârstă de 49 de ani, a părăsit Guvernul în urma remanierii din 14 noiembrie.

PARIS. Fostul ministru francez al Apărării Herve Morin ar putea candida în scrutinul prezidenţial din 2012 din Franţa, pentru a reprezenta formaţiunile de centru aliate cu Nicolas Sarkozy, anunţă purtătorul de cuvânt al formaţiunii, citat de AFP.

„În actualul stadiu de reflecţie, se consideră că proiectul de centru trebuie susţinut la prezidenţiale, deci va fi candidat", a declarat purtătorul de cuvânt al Nouveau Centre, Jean-Marie Cavada.

Declaraţia a fost însă atenuată de alţi lideri ai Nouveau Centre. „Desemnarea unui eventual candidat nu se poate face prin autoproclamare, ci depinde de instanţele partidului", a reacţionat preşedintele-executiv, Jean-Christophe Lagarde.

Anunţul posibilei candidaturi demonstrează accelerarea calendarului politic în Franţa, în perspectiva scrutinului prezidenţial din primăvara anului 2012.

Formaţiunile de centru par divizate în perspectiva scrutinului prezidenţial din 2012. Fostul ministru al Ecologiei, Jean-Louis Borloo, liderul Partidului Radical, intenţionează şi el să candideze la preşedinţie. **SURSA: MEDIAFAX**

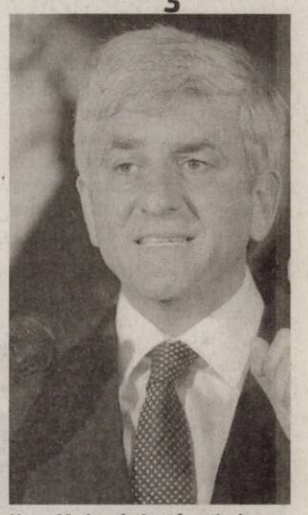

Herve Morin a deţinut funcţia de ministru al Apărării din 2007 şi a fost înlocuit de Alain Juppe FOTO: EPA

JURNAL ARĂDEAN

Mare publicitate: zilnic de la 08.00 - 17.00
Telefon: 0257/280904 (interior 8488)

Mica publicitate: zilnic de la 08.00 - 18,00
Telefon: 0257/210775

Anunţurile de mica publicitate (pentru a doua zi) se primesc până la ora 15.00 la ambele sedii, cu excepţia anunţurilor de **deces,** care se primesc până la ora **18.00,** la sediul din Bd. Revoluţiei nr. 81.

JURNAL ARĂDEAN

Paleţii trebuiau să ajungă în Germania FOTO:FAN

Lemne fără acte, confiscate la Nădlac

NĂDLAC. O firmă s-a ales cu o amendă de 25.000 lei pentru că nu avea acte de însoțire a mărfii. Polițiștii din Nădlac împreună cu omologii din cadrul Sectorului Poliției de Frontieră au oprit în trafic un TIR în care se aflau 24 de metri steri (44 paleți) de lemn de foc. Polițiștii spun că societatea care expedia materialul lemnos spre Germania a fost amendată iar lemnele au fost confiscate. **JA - I.C.**

789

de puncte de penalizare au aplicat agenţii rutieri în urma controalelor efectuate. Aceştia au mai dat 120 de amenzi în valoare de 14.950 lei şi au reţinut nouă permise auto şi şase certificate de înmatriculare. Agenţii de ordine publică au aplanat şapte conflicte şi au controlat 12 sisteme de pază. Au aplicat 15 sancţiuni în valoare de 8.700 de lei. **JA - I.C.**

Sute de kilograme de porumb furate de localnici

SÂNPETRU GERMAN. Patru persoane sunt cercetate de polițiști pentru că au furat 420 de kg de porumb de pe un teren situat între satele Sânpetru German și Munar. Polițiștii din Secusigiu îi cercetează pe Cranislav C. de 46 de ani, Vladimir C. de 73 de ani, Gabriela L. de 35 de ani și Adina S. de 27 de ani, toți din Sânpetru German, pentru infracțiunea de frut calificat. **JA - I.C.**

Hoţii au fost prinşi FOTO: FAN

Un ineuan vroia să vândă 10 kg aur cu 8.000 euro

HUNEDOARA. Un bărbat din Ineu, de 52 de ani, și un hunedorean sunt cercetați după ce au fost prinși pe când încercau să vândă, pentru 8.000 euro, peste zece kilograme de aur despre care polițiștii spun că nu ar fi veritabil. Cei doi au declarat că metalul galben a fost achiziționat de la o persoană din Ungaria care ar fi susținut că este aur. Polițiștii din Hunedoara îi cercetează pe cei doi pentru înșelăciune. **JA - I.C.**

Echipajele SMURD, chemate din cauza frigului

ARAD. Echipajele SMURD au fost chemate să intervină pentru a acorda primul ajutor mai multor persoane care au căzut pe gheață. Astfel, cadrele medicale de pe ambulanța SMURD Vinga au acordat primul ajutor unui bărbat în vârstă de 39 de ani care a căzut pe gheață în fața casei. Bărbatul acuza dureri de spate și la mâna stângă. O altă intervenție a celor de la SMURD a fost la Șagu. Paramedicii au diagnosticat un bărbat de 63 de ani care căzuse pe gheață, cu posibilă fractură la piciorul stâng. Atât bărbatul din Vinga, cât și cel de la Șagu au fost transportați la spital. În urma unui apel la 112 primit de la trecători, echipajul SMURD a fost solicitat pe strada Traian Moșoiu, acolo unde un bărbat a fost găsit pe trotuar, înghețat de frig. „La fața locului, s-a constatat că este vorba despre o persoană fără adăpost, care nu avea acte de identitate asupra sa, neputând fi identificată. Victima a fost stabilizată și predată Unității de Primire Urgențe din cadrul Spitalului Clinic Județean Arad", au spus paramedicii. **JA - I.C.**

Echipajele SMURD, solicitate să acorde primul ajutor FOTO: FAN

Coplata, o măsură care loveşte contribuabilii

ARAD. Coplata, o măsură care trebuia să reducă volumul de muncă și cheltuielile mari în spitale, pare a fi dat chix, din punctul de vedere al medicilor de familie arădeni. „Coplata este o măsură care se aplică în mai multe țări din Europa cu succes, dar noi am transformat-o într-o măsură românească sortită eșecului", spune Adrian Dărăbanțiu, președintele Patronatului Medicilor de Familie Arad. Coplata ar fi trebuit aplicată tuturor pacienților, fără nicio excepție. „Ministerul Sănătății a greșit amarnic în momentul în care a decis să scoată de la coplată pensionarii, copiii, elevii și celelalte categorii sociale. Practic, din 18 milioane de asigurați, 11 nu vor plăti consultația, rămânând ca doar cei șapte milioane de români care muncesc și plătesc impozite să achite și coplata. Tot ei vor fi loviți în cap de această lege", crede Dărăbanțiu. Acesta spune că rolul coplății nu este acela de a aduna bani la buget, ci de a trimite pacienții de la o consultație la spital, care costă mai mult, la una ieftină de la cabinetul medical de familie. „Măsura populistă de a excepta de la plată categoriile sociale nu va avea ca efect decongestionarea spitalelor, deoarece pacienții care nu vor plăti vor merge tot la spital, în loc să meargă la cabinet", a mai spus Dărăbanțiu. **JA-A.G.**

TAMPONARE

Datorită grabei sau poate a neatenției, ieri a avut loc o tamponare, înainte de intrarea în Arad dinspre Vladimirescu.

FOTO: MARGARETA SZEGŐ

Şoferii, chemaţi la protest

Scumpirea carburanţilor a provocat reacţii dure printre consumatori. Aceştia vor să boicoteze activitatea benzinăriilor.

Şoferii sunt chemaţi să boicoteze activitatea benzinăriilor FOTO:A.B.D.

ARAD. De la 1 ianuarie 2011, litrul de benzină a trecut de 5 lei în majoritatea stațiilor de alimentare cu carburanți. Un litru de benzină costă de la 1 ianuarie cu 24% mai mult, iar litrul de motorină este cu 28% mai scump în comparație cu 1 ianuarie 2010. De atunci au avut loc aproximativ 30 de creșteri de preț la carburanți. Ca urmare a scumpirii carburanților, la Petrom, prețul sortimentelor de benzină este cu 6 bani mai mare, iar cel de motorină cu 5 bani. Rompetrol a scumpit benzina cu 4 bani pe litru, iar motorina cu 5 bani pe litru. La Lukoil, litrul de Euroluk 95 costă 5,03 lei, în timp ce motorina Euro L Diesel este de 4,95 de lei pe litru.

„Nu intraţi în benzinării!"

Consumatorii au avut o reacție puternică vis-a-vis de scumpirea carburanților. Forumurile și site-urile de socializare de pe internet au fost pline de mesaje care îndemnau la boicotarea activității companiilor petroliere (lucru care s-a întâmplat, acum câteva zile, în anumite puncte de alimentare). „Dragi români, haideți să nu ne mai lăsăm călcați în picioare de procesatorii și distribuitorii de combustibili și să-i facem să vadă ce înseamnă să piardă bani. După mai multe acțiuni din acestea prețul benzinei/motorinei va trebui să scadă. Să nu intre nimeni în nicio benzinărie pe 17, 18 și 19 ianuarie", este unul dintre mesajele care circulă pe internet. Nici reacția arădenilor nu s-a lăsat așteptată. **JA - I.C.**

ARĂDENII, LA PROTEST

Clubul Flex din Arad este solidar cu mesajele care circulă prin intermediul internetului şi îndeamnă: „Protestul de la benzinării trebuie sa continue! Aşa că, români, haideţi să nu ne mai lăsăm calcaţi în picioare de patronii multimiliardari ai industriei petroliere şi să-i facem să vadă ce înseamnă să piardă bani! Fiţi solidari cu noi şi în zilele de 17, 18 şi 19 ianuarie 2011, nu alimentaţi, nu intraţi în nicio benzinărie! Mergeţi cu mijloacele de transport în comun, cu bicicletele sau pe jos, dar nu mai alimentaţi maşinile pentru a nu le mai umple buzunarele!". Societatea civilă arădeană e şi ea prinsă în vâltoarea protestelor.

Tâlharii, prinşi de mascaţii arădeni FOTO:V.O.

Tâlhari periculoşi, prinşi la Arad

ARAD. Doi bărbați din Ungaria, considerați deosebit de periculoși și dați în urmărire internațională de către poliția maghiară, au fost prinși la Arad. Polițiștii din cadrul Serviciului de Investigații Criminale i-au depistat pe cei doi pe raza municipiului Arad. Maghiarii, Megyesi I., de 32 de ani, și Nagy G., în vârstă de 38 de ani, au fost dați în urmărire internațională pentru săvârșirea unor infracțiuni cu violență pe teritoriul Ungariei. „Pe numele celor doi maghiari, autoritățile judiciare din Ungaria au emis mandate europene de arestare pentru comiterea infracțiunii de tâlhărie, aceștia fiind suspecți de săvârșirea unor astfel de infracțiuni cu violență, pe teritoriul Ungariei", au declarat reprezentanții IPJ Arad. Cei doi maghiari au fost reținuți și vor fi prezentați Curții de Apel Timișoara cu propunere de arestare preventivă, pentru a putea fi predați autorităților maghiare. **JA - I.C.**

Tone de pomelo confiscate

ARAD. Garda Financiară Arad a oprit pentru control, la punctul de trecere a frontierei Nădlac, un mijloc de transport ce aparținea unui transportator ceh, încărcat cu pomelo. Conducătorul auto a prezentat la solicitarea organului de control pentru încărcătura transportată o scrisoare de transport internațional conform căreia destinatarul mărfii era Alaska, șos Alexandriei 60, Bragadiru București, iar expeditorul era o firmă din Cehia. După verificarea acestor informații s-a constatat că există doar o firmă cu denumire asemănătoare, dar cu un alt sediu, mai exact din Popești Leordeni Ilfov, iar administratorul acestei societăți a declarat că nu este beneficiarul achiziției. Echipa de comisari a concluzionat că acest transport urma să fie introdus pe piața neagră a legumelor și fructelor și a confiscat cele 18.171 kg pomelo. **JA-A.P.**

Stimaţi cititori,

Începând cu 25 octombrie 2010, în redacţia Jurnal Arădean, anunţurile de mică publicitate se introduc doar pe baza talonului apărut în ziar.

După ora 16⁰⁰ anunţurile de mică publicitate pot fi preluate online pe: www.jurnalaradean.ro/Publicare anunţ în ziar

Vă mulţumim,
Redacţia

JURNAL ARĂDEAN

www.jurnalaradean.ro

Sport

„Voiculeţ poate pleca de la UTA dacă primim o ofertă acceptabilă. Dacă nu, rămâne la Arad"

Giovanni Catanzariti, preşedinte FC UTA

5

goluri a reuşit Zeno Bundea să înscrie în prima parte a sezonului de Liga II pentru CSU Vasile Goldiș, ceea ce reprezintă mai mult de jumătate din numărul golurilor reușite de echipa arădeană. Pentru studenți au mai punctat doar trei jucători: atacanții Lupașcu - 2 și Gheju, precum și revelația Alex Tau.

Galben-albaştrii, cei mai grăbiţi dintre fotbalişti

ARAD. Trei fețe noi vor fi prezente luni, ora 11, la reunirea Gloriei, cea mai grăbită dintre echipele divizionare arădene. Este vorba despre Bujor, Manea și Negru, jucători care revin sub comanda grupării de Liga III, după un împrumut la FC Bihor. La capitolul despărțiri, deocamdată, doar speculații, vizavi de interesul UTA-ei pentru Filaret și Dubeștean ori al studenților din Aradul Nou, pentru Sălăjan. **JA-D.S.**

Dorin Stana FOTO: L.S.

E deja stabilit programul iernii

ARAD. Cei de la UTA au stabilit programul jocurilor amicale din această iarnă, dar și perioada cantonamentului de la Moneasa. Acesta se va desfășura între 15 și 26 ianuarie, zi în care se va pleca la Budapesta, pentru prima verificare a anului, cu Honved.

Apoi, pe rând, UTA evoluează contra echipelor: Șoimii Lipova (30.01, la Arad), Dacia Mioveni (01.02, la Oradea), FC Hunedoara (03.02, la Arad), Elore (12.02, la Bekescsaba), CSU „Vasile Goldiș" (16.02, la Arad), Școlar Reșița (19.02, teren nedesemnat) și Debrecen (26.02, la Arad), joc neconfirmat. Directorul de competiții, Dorin Stana ne-a declarat că mai pot interveni, totuși, modificări. **JA - L.S.**

Voiculeţ nu are cale liberă de la UTA

Conducerea „Bătrânei Doamne" nu renunţă prea uşor la jucător, vrea bani, sau rămâne la Arad.

ARAD. În așteptare pentru a vedea dacă are drept de promovare, conducerea UTA-ei pare de neclintit în privința lui Adrian Voiculeț. Jucătorul își dorește, se pare, cu ardoare, să părăsească echipa, dar acum se lovește de dorința șefilor de a scoate ceva bani pe el.

Aflat în ultimele șase luni de contract, Voiculeț a spus că are cel puțin două oferte, una din liga I și una de la Raba Eto Gyor. Iar dacă se ivește un angajament mai bun, poate părăsi Aradul, căci are în contract o clauză prin care e liber să plece, în aceste condiții. Din păcate pentru el, cei de la UTA nu se lasă deloc impresionați de spusele lui Voiculeț și spun că fotbalistul va rămâne aici, dacă oferta nu o mulțumește pe „Bătrâna Doamnă".

Situaţia lui Adrian Voiculeţ rămâne neclară, aşa că s-ar putea declanşa un război între el şi FC UTA FOTO: C.A.

Voiculeț plusează și zice că poate pleca oricând, tot datorită unei clauze, pe când șefii nu par să-i împărtășească spusele. Oare, cine minte? Mai mult decât atât, cei de la UTA i-au interzis să dea probe de joc la Gyor, spunând că jucătorul a fost văzut pe DVD, a și fost în Ungaria, la discuții, așa că e cazul să se facă o ofertă concretă. Arădenii vor să-și recupereze banii care au fost cheltuiți cu Voiculeț și nu par să dea înapoi.

Ne este frică de faptul că ar putea izbucni un adevărat „război" între jucător și club, primul dorind să plece în orice condiții, cealaltă parte considerând inacceptabilă o asemenea situație. Ce va fi, vom vedea!

FĂRĂ NOROC

Principalii jucători despre care s-a vorbit că vor ajunge în această iarnă la UTA par să nu aibe noroc de un transfer sub comanda lui Nagy și Stupar. Dubeștean, Filaret și Varga erau principalele ținte, însă cum situația este tulbure la club, s-a renunțat la cei trei, conform unor surse din interiorul „Bătrânei Doamne". De fapt, primul ar putea ajunge la CSU „Vasile Goldiș", iar ultimul pare să-și fi luat gândul de la a mai juca în alb-roșu. Filaret păstrează ceva șanse, dacă Neagu rămâne la Pandurii Tg. Jiu.

MINGEA OFICIALĂ

Impresionat de publicul arădean și „foamea" lui pentru baschetul de înalt nivel, directorul sportiv al FIBA, Lubomir Kotleba, îi oferă primarului Gheorghe Falcă, mingea oficială cu care se va juca la Campionatul Mondial feminin de tineret din 2012. Să fie, oare, un semn că întrecerea va fi acordată României ? FOTO: C. ANDRA

Îşi vor încerca norocul fotbalistic

Doi juniori de 14 ani legitimaţi la CS Atletico dau probe la Osasuna şi Hertha Berlin.

ARAD. Din dorința de a face pasul mai repede la o echipă dintr-un campionat puternic și a avea o șansă în plus, juniorii Andrei Bogdan Burlă și Eduard Alexandru Haranguș, componenți ai grupei 1996 a clubului Atletico Arad, au ales să-și încerce norocul în Spania și Germania.

Andrei Bogdan Burlă a plecat, joi, însoțit de tatăl său, în Spania, pentru a intra în programul de pregătire al echipei de cadeți B a clubului Osasuna. De fotbalistul în vârstă de 14 ani, care poate evolua atât mijlocaș central cât și mijlocaș stânga, s-a interesat și gruparea engleză Manchester City, dar impresarul acestuia a declinat oferta preferând clubul spaniol.

Cel de-al doilea junior, Eduard Alexandru Haranguș, va pleca în Germania în cursul lunii februarie, până atunci părinții urmând să rezolve toate problemele legate de situația sa școlară. El se va antrena la școala de fotbal Tenis Bursa Berlin, pepiniera formației Hertha Berlin.

Legaţi de Atletico

Antrenorul Viorel Erdei a lăsat să se înțeleagă că jucătorii au părăsit Aradul fotbalistic prin transfer: „Cu un ochi plâng, cu altul râd. Regret că ei pleacă de la Atletico, dar mă bucur pentru că pot ajunge mai repede în fotbalul mare". Numai că, în realitate, lucrurile stau cu totul altfel. Iar managerul grupării galben-negre, Alexandru Meszar ne-a explicat situația ...

Cei doi juniori care vor să cucerească Europa FOTO: FAN

„Conform reglementărilor FIFA, vârsta acestor copii nu ne permite discutarea unui posibil transfer. Până la 16 ani, nici o echipă nu le poate face contract și, chiar și-atunci, tot e nevoie de acordul nostru, pentru a nu păți ca cei de la UTA, în cazul Vasiljevic. În privința celor doi juniori, Burlă și Haranguș, singurul lucru cert este că au acordul nostru verbal de a se pregăti în străinătate. Numai că nu vor avea drept de joc în meciurile oficiale". **JA-D.S.**

Marius Copil doreşte să pătrundă în Top 200 ATP

BUCUREȘTI. A închinat o cupă de șampanie în noaptea dintre ani, pentru ca a doua zi să reintre în programul de pregătire pus la punct de antrenorul său, Adrian Marcu. Este vorba despre tenismenul arădean Marius Copil, care are planuri îndrăznețe pentru 2011. Premiat pentru cea mai spectaculoasă ascensiune a unui jucător român în 2010, Copil - actualmente numărul 291 ATP - vrea să pătrundă între primii 200 de jucători ai lumii și să își recâștige locul în echipa de Cupa Davis a României.

Sportivul care reprezintă Clubul Sportiv Municipal Arad începe anul cu un turneu futures la Stuttgart, urmat de unul challenger, spre sfârșitul lunii ianuarie. În privința problemelor medicale care l-au sâcâit spre sfârșitul anului trecut, acestea sunt de domeniul trecutului, Copil fiind apt pentru a face performanță pe terenurile de tenis. **JA-D.S.**

Marius Copil, la serviciu FOTO: EPA

Nu trage, domn Semaca! FOTO: M.A.

Tras pe dreapta şi amendat

ARAD. Tehnicianul ICIM Univ Goldiș, Stacey Nolan, a avut de lucru, ieri, cu Poliția. Prins de radar, pentru depășirea vitezei legale, americanul a fost nevoit să scoată bani din buzunar pentru a-și plăti amenda. Ghinionul lui Nolan a fost că polițistul cu pricina nu este consumator de sport și nu l-a recunoscut pe antrenorul celei mai galonate echipe din sportul arădean. Sau, poate, tocmai de aceea l-a amendat. Vorba unui mucalit: „O mașină se întreține cu bani ..." **JA-D.S.**

Un pilier pentru „Aurel Vlaicu"

ARAD. Ovidiu Șerban, managerul grupării arădene de rugby CSU Aurel Vlaicu a mai izbutit un transfer, care se încadrează în politica de întinerire a echipei. Este vorba despre Ion Floruț, jucător care revine la Arad, după o experiență mai puțin reușită în străinătate. Iar lista achizițiilor rămâne deschisă. **JA-D.S.**

Ion Floruţ FOTO: FAN

Rivalele ICIM-ului se întăresc

SATU MARE. Favorită la câștigarea titlului național, ICIM Univ Goldiș Arad are în CSM Satu Mare și Sepsi Sf. Gheorghe, două rivale de temut. Mai ales după ultimele mișcări pe piața transferurilor. Cel mai bine pare a fi punctat trupa lui Petru Eleș care țintește finala campionatului. La Satu Mare au sosit două jucătoare experimentate: fundașul bosniac Amra Mehmedic și pivotul leton Anita Teilane. Acestora li se mai adaugă Claudia Pop, care se întoarce la gruparea din nordul țării după o experiență (ne)plăcută la Olesa Barcelona. Dinspre Sf. Gheorghe veștile sunt confuze în privința ultimelor sosite. Ba au semnat, ba sunt în probe. Cert este că Andrea Walker (pivot, SUA, 22 ani) și Caroline Nwafor (extremă, Austria, 29 ani) sunt deja în Covasna. Și n-ar fi exclus să mai apară o stranieră. **JA-D.S.**

S.C. WEST STOP S.R.L. angajează :
- şoferi (7,5 to si 20 to, intern si internaţional)
- mecanic - pt internaţional
- dispeceri - pt internaţional
Angajăm doar personal cu experienţă.
Tel: 0257/279216; 0769254310, mail : west.stop@yahoo.com
(H-669616)

SUPERBINGO METROPOLIS
angajează **agenţi vânzări fete între 21-35 ani**
pentru centrele comerciale şi bărbaţi pentru vânzare ambulantă. Se oferă salar foarte bun (salar fix+ comision).
Informaţii la: 0758.224.128
sau Nicolae Bălcescu nr. 11. (H-670275)

FABRICĂ de ÎNCĂLŢĂMINTE
angajează personal cu experienţă pentru BANDA de CUSUT şi BANDA de TRAS.
Tel: 0257 / 212928 (H-668949)

Doladela Distribuţie S.R.L. Arad
angajează DIRECTOR VÂNZĂRI
pentru comercializarea profilelor pentru sistemul de tâmplărie PVC
Info: 0751-859468, 0758-253301
CV: office@doladeladistributie.ro (H-671671)

S.C. FILADENIMARC.S.R.L
INEU, str RAHOVEI nr 8/A (langa ANIDORA,AUTOGARA)
Vinde la cel mai mic pret din zona piese si accesorii auto,comenzile se pot face si la
tel: 0257/370117; 0721042132
e-mail:filadenimarc@yahoo.com
id mess:filadenimarc

SC LEE'S INTERNATIONAL INVESTMENT SRL
angajeaza:
ELECTRICIAN
Cerinte:
- Calificare electrician, studii minim medii pe profil electric;
- Experienta in domeniu minim 5 ani de zile;
- Persoana dinamica, spirit de echipa;
- Cunostinte de intretinere si mecanica;
- Munca in echipa si individual, rezistenta la termene limita, eficient;
- Seriozitate si disciplina.

Contact:
Email: ioana.sain@lees.ro
Tel: 0257/ 246 004 (H-673012)

SC DITRE INTERNATIONAL SRL
Angajeaza:
1.CONFECTIONERE la masina de cusut
2.TAPITERI
3.ECONOMIST
(H-679114)

Cerinte pentru postul de economist
- cunostinte PC, limba italiana
Oferim: salarii atractive, bonuri de masa, transport gratuit
Informatii la sediul firmei din Arad, Str a-III-a. Zona Industriala Vest, Nr 3, tel 0257/216610

SC ROMFILMS SRL Arad
Producatorul foliei termocontractibile
Angajeaza operator mase plastice
Responsabilitati:
- operare masini extrudat folie;
- atitudine pozitiva privind asimilarea si deprinderea cunostintelor si procedurilor;
- manipulare produse finite, materiale.
Cerinte:
- studii medii;
- cunostinte operare calculator;
- seriozitate, dinamism;
- cunostinte in domeniul electromecanic
Avantaje: limba engleza.

Se ofera salariu atractiv si bonuri de masa.
CV-urile se trimit la nr. fax: 0257/288510 sau e-mail: sales@romfilms.com pana la data de 20.01.2011
Doar persoanele selectate pentru interviu vor fi anuntate telefonic.

S.C. EKR ELEKTROKONTAKT ROMANIA S.R.L

Suntem o companie germană de succes care activează în domeniul asamblării de cabluri şi componente electrice pentru industria de automobile. În cursul anului 1996, am deschis prima unitate de producţie în localitatea Sântana, iar în cursul anului 2002 ne-am extins activitatea, inaugurând o a doua unitate în Pâncota.

In vederea dezvoltării activităţii căutăm o persoană pentru poziţia de:

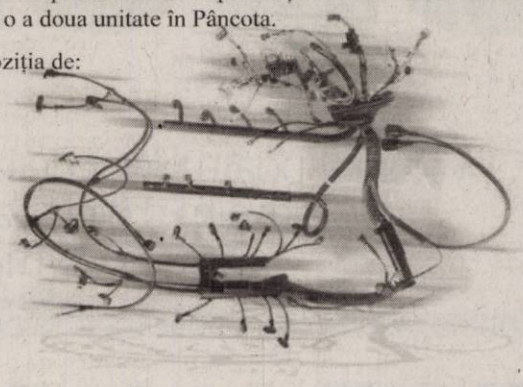

PLANIFICATOR LOGISTICĂ

Cerinţe:

- studii superioare în domeniile tehnic sau economic
- cunoasterea limbii germane/ engleze
- experienta in domeniu constituie avantaj

Sarcini şi responsabilităţi:

-Planificarea productiei si urmarirea livrarilor de produse
-Organizarea si supravegherea fluxului intern de materiale

Noi vă oferim posibilitatea de a lucra în cadrul unei companii de talie internaţională, reale perspective de promovare, un pachet de beneficii atractiv, transport şi servicii medicale gratuite.

CV-ul Dvs. însoţit de o scrisoare de intenţie sunt aşteptate la următoarea adresă:

SC EKR ELEKTROKONTAKT ROMANIA SRL

Sântana str. Ghioceilor nr. 6

Cod poştal 317280, Jud. Arad

Tel. 0257-236100 Fax: 0257- 236154

E-mail mnistor@autoelectric.ro

Numai candidaţii selectaţi vor fi contactaţi.

(H-669260)

S.C. E.ON Gaz Distribuţie S.A. angajează

MUNCITOR DETECTARE SCURGERI GAZE

Arad, 1 post

Responsabilităţi:

- Lucrări de detectare în vederea depistării scăpărilor de gaze şi exploatării în condiţii de siguranţă.

Candidatul ideal:

- Studii medii / profesionale / generale + curs detectări scăpări gaze
- Cunoştinţe obligatorii cerute de legislaţie
- Deţinere permis de conducere categoria B

Vă rugăm să transmiteţi scrisoarea de intenţie şi CV-ul, cu menţiunea postului si a locaţiei postului pentru care aplicaţi, prin poştă, la adresa SC E.ON Servicii S.R.L., loc. Timişoara, str. Independenţei, nr. 26-28, jud. Timiş, (în atenţia Susan Liliana Camelia) sau prin e-mail: **liliana.susan@eon-romania.ro** cel târziu până la data de **18 ianuarie 2011.**
Persoanele selectate vor fi contactate pentru interviu.
Relaţii suplimentare se pot obţine la telefon + 40 356 80 33 70

www.eon-gaz-distributie.ro

e·on

S.C. S.Z. MASINI UNELTE S.R.L.

SOCIETATE CU CAPITAL STRĂIN, care îşi desfăşoară activitatea în Zona Industrială NV Arad, **angajează**:

- **Inginer mecanic pentru productie**
- **Inginer mecanic pentru logistica**
- **Lacatus**
- **Strungar**
- **Frezor**

Persoanele interesate să lucreze în condiţii deosebite, într-o hală nou construită beneficiind de o salarizare atractivă, sunt rugate sa îşi depună un C.V. la sediul firmei, pe e-mail sau pe fax.

Putem fi contactaţi la:

Sediu: Arad, Str. III - Zona Industrială NV, Nr. 10, Ap5.

E-mail: resurse.umane@szmasiniunelte.com

Telefon: 0372907885 între orele 07:00 – 17:00

Fax: 0257242422

Program publicitate:
pe B-dul Revoluţiei, nr. 81
luni-vineri: 8.00-18.00,
duminică: 9.00-13.00,
pe Poetului 1C (hala 36)
luni-vineri: 9.00-16.00.

GARSONIERE

- **Vând garsonieră** confort 1, scurgere separată (parter), Micălaca- P-ţa Soarelui, 0729.109.865. 676379

AP.1 CAMERA

- **Vând apartament** ultracentral, 1 cameră, bucătărie, baie, balcon+demisol, o cameră, baie, preţ 29.900 euro/negociabil, telefon 0742.678.744 după ora 15:00. 663308
- **Vând urgent** convenabil, apartament 1 cameră, zona Gării- Avrig. Telefon: 0742.041.545. 680626

AP.2 CAMERE-ARAD

- **Cumpăr apartament** 2 camere. Plătesc pe loc!!! Telefon 0744.849.390. 667579
- **Vând apartament** 2 camere, poziţie bună, Grădişte, 27.000 euro. Tel:0723.599.169, 0727.836.953. 671727
- **Vând apartament** 2 camere, decomandat, Micălaca, parter. Telefon 0744.812.593, 0748.254.270. 672066
- **Vând convenabil** apartament 2 camere, decomandat, totul nou, ne/mobilat, 0742-041- 545. 680621

AP.3 CAMERE-ARAD

- **Vând apartament** 3 camere, Grădişte, 78 mp, etaj 4/4, decomandat, neamenajat, contorizat apă şi încălzire. Tel. 0742.378.390, 0257/235298. 645111
- **Vând apartament** 3 camere garaj pentru 2 maşini, Calea Iuliu Maniu, preţ 42.000 euro, telefon 0257/349.522. 672055
- **Vând apartament** 3 camere decomandat, parţial mobilat, zona Vlaicu, 53.000 Eur negociabil, 0745.614.880. 675684
- **Vând 3** camere Vlaicu, mobilat, amenajat, 28.000 euro. Telefon: 0727.561.184. 680520

ACEASTA LOCUL CARIEREI TALE
www.romjob.ro
PORTAL NATIONAL DE LOCURI DE MUNCĂ

AP.4 CAMERE-ARAD

- **Vând ap.** 4 camere, etaj 3/4. Telefon 0744.552.081.Orele 08.00- 17.00. 647091

APARTAMENT LA CASĂ

- **Ocazie! Vând** apartament 2 camere la casă, în P-ţa A. Iancu, îmbunătăţit, centrală gaz, 70 mp, pregătit pentru mansardare+garaj. Preţ 45.000 Eur. Tel. 0722.558.590. 670388

CASE-ARAD

- **Vând casă** mare, Grădişte, str. Egalităţii nr. 5. Telefon 0727.184.508. 626661
- **Vând casă** P+M construită 2008 persoană fizică, Arad, str. Cedrului 1B. 0745770053- 657814
- **Vând casă** în Arad, str. Poetului nr. 7. Tel: 0723.268.195, 0751.716.399. 668220
- **Vând casă** str. Doja sau închiriez 3 camere. Informaţii 0723.516.414. 680434

CASE-JUDETUL ARAD

- **Vând casă** în Şimand. Telefon 0746.056.353. 672057
- **Vând casă** în Galşa, centru. 3000 mp, telefon 0257/274.485. 642609

CASE DE VACANTA-ALTE JUDETE

- **ARIEŞENI, teren- construcţii** cabane- vacanţă, curent- electric, eventual cabană, ski, 0722- 257409. 655527

SPATII COM-ARAD

- **Închiriere- Vânzare** spaţiu- comercial CONFECŢII, 66- mp, vitrină- mare, PersoanăFizică, 0722- 257409. 669990

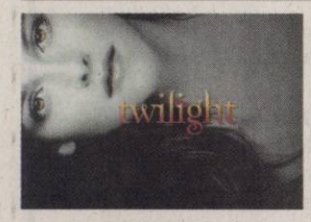

Premiile Galei People's Choice

CÂŞTIGĂTORI. Al treilea film din franciza Twilight poate fi considerat marele învingător al galei People's Choice Awards. Filmul a fost desemnat câştigătorul categoriilor „filmul preferat" şi „drama preferată". Actriţa Kristen Stewart, starul feminin din această serie, a fost votată „actriţa preferată". Johnny Depp, starul din animaţia 3D „Alice în Ţara Minunilor", a fost desemnat învingătorul categoriei „actorul preferat".

Laude de la New York Times

CRONICĂ. Filmul „Eu când vreau să fluier, fluier", de Florin Şerban, este un exemplu de povestire cinematografică realistă, iar actorul George Piştereanu creează un personaj sensibil şi impasibil în acelaşi timp, scrie criticul A.O. Scott de la New York Times, în articolul său din această săptămână. A.O. Scott spune că filmul lui Florin Şerban este „un studiu în captivitate". „Ca multe alte filme româneşti recente, precum «Marfa şi banii» de Cristi Puiu, «4 luni, 3 săptămâni şi 2 zile» de Cristian Mungiu şi «Boogie» de Radu Muntean, povestea urmăreşte un tânăr protagonist, ale cărui alegeri sunt limitate drastic şi nu sunt foarte promiţătoare", scrie criticul NYT.

D'ALE ACTORILOR

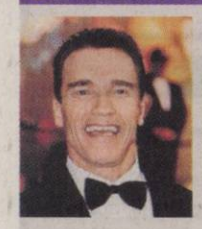

GATA CU POLITICA!
Opţiuni. Arnold Schwarzenegger şi-a încheiat mandatul de guvernator al statului american California după şapte ani. Nemulţumit de slabele performanţe în plan politic, starul a hotărât să se întoarcă la ceea ce ştie mai bine, respectiv la actorie. „Gata, mă întorc la puşti şi pistoale! De fapt, am mai multe opţiuni - să fac filme şi să scriu cărţi, ceea ce mă încântă foarte mult", a explicat Schwarzenegger.

CASĂ DE 7 MILIOANE
Investiţie. Drew Barrymore şi-a cumpărat recent o casă cu şapte milioane de dolari, într-o zonă exclusivistă situată la nord de Los Angeles, Montecito, Santa Barbara. Actriţa a negociat preţul casei, obţinând în cele din urmă un discount de un milion de dolari. Printre vecinii celebri ai vedetei se află Oprah Winfrey, John Cleese, Kirk Douglas, Steve Martin, Rob Lowe şi Billy Baldwin.

CEL MAI BINE ÎMBRĂCAT
Onoare. Javier Bardem a fost ales de ediţia britanică a revistei GQ cel mai bine îmbrăcat bărbat din lume. „Actorul spaniol este întruchiparea stilului", scrie ediţia britanică a lunii februarie a revistei GQ, despre Javier Bardem (41 de ani). Acesta este urmat în top de actorul şi designerul de bijuterii Waris Ahluwalia şi de Alexander Skarsgard, starul suedez din serialul american de televiziune „True Blodd".

SE MĂRITĂ CU AGENTUL
Căsătorie. Actriţa Reese Witherspoon (34 de ani) a anunţat că se va căsători cu iubitul ei, agentul Jim Toth. Reprezentantul actriţei a confirmat vestea. „Sunt extrem de fericiţi", a declarat acesta. Reese Witherspoon şi-a început relaţia cu agentul de la Hollywood la începutul anului 2010, la scurt timp după ce aceasta s-a despărţit de actorul Jake Gyllenhaal, după o relaţie de trei ani.

BOX OFFICE ROMÂNIA

	FILMUL	SPECTATORI	ÎNCASĂRI (RON)
→	O FAMILIE DE COŞMAR (2 SĂPT.)	70.256	1.196.265,68
→	TRON: MOŞTENIREA (3 SĂPT.)	82.264	1.778.351,00
→	CĂLĂTORIILE LUI GULLIVER (2 SĂPT.)	26.275	547.591,70
→	ORAŞUL (1 SĂPT.)	5.419	106.835,00
↓	VIAŢA AŞA CUM ESTE EA (3 SĂPT.)	44.995	746.620,00
↓	CRONICILE DIN NARNIA: CĂLĂTORIE PE MARE CU ZORI-DE-ZI (4 SĂPT.)	61.369	1.247.261,40
↓	MEGAMIND (4 SĂPT.)	34.322	720.053,65
↓	HARRY POTTER ŞI TALISMANELE MORŢII: PARTEA I (6 SĂPT.)	120.525	1.914.632,00
→	3 ZILE DE COŞMAR (7 SĂPT.)	52.918	857.431,29
↓	FASTER: IUTE CA GLONŢUL (5 SĂPT.)	27.367	477.438,00

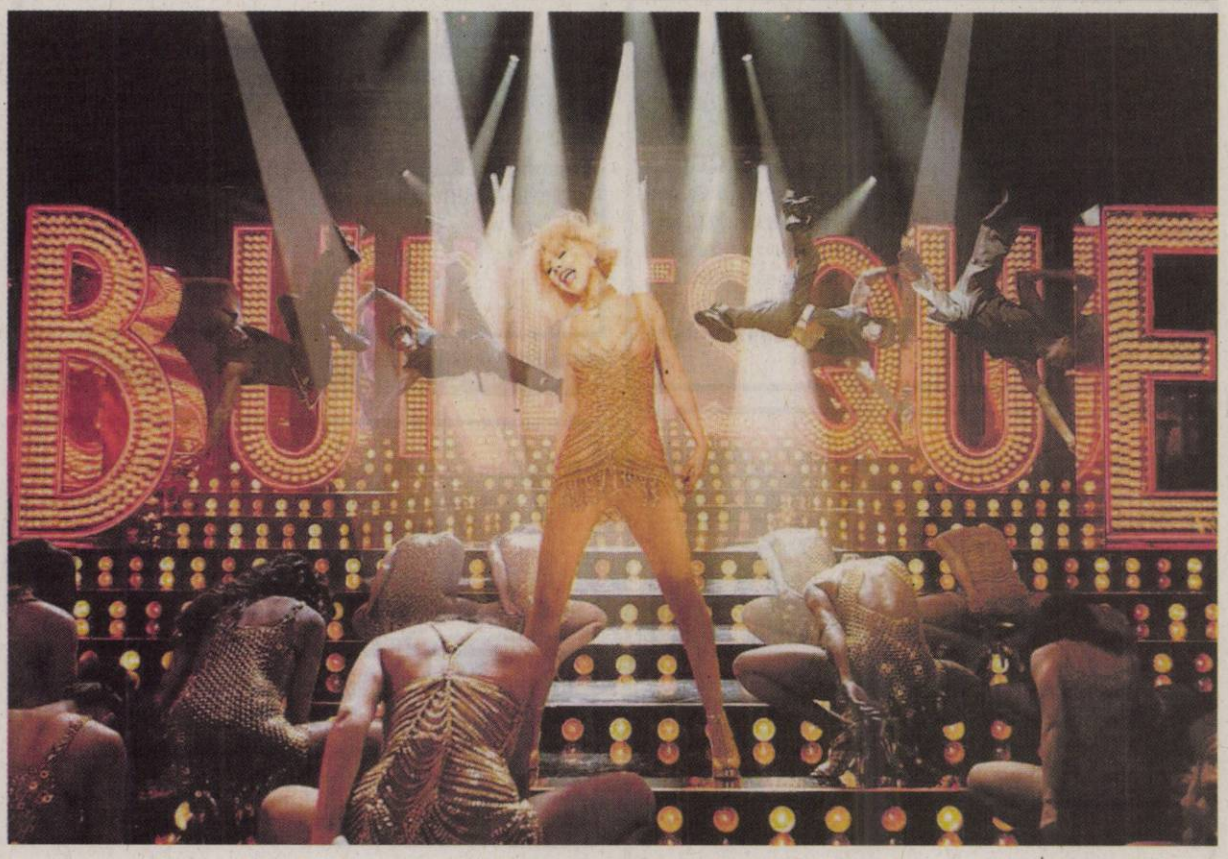

Burlesque: Vis împlinit

Un film strălucitor, care ne invită în lumea fascinantă a cabaretului, alături de Cher şi Christina Aguilera.

MUZICAL. Odată cu muzicalul Burlesque, un film electrizant, în timpul căruia nu-ţi poţi stăpâni picioarele să nu bată tactul şi ochii să nu zâmbească de încântare, scenaristul şi regizorul Steven Antin ne oferă o poveste nemuritoare despre aspiraţii împlinite în lumea showbiz-ului. Este o piatră de hotar pentru divertismentul live, un film strălucitor care dă o nouă culoare şi o nouă imagine filmului de divertisment.

Povestea
Ali (Christina Aguilera), o fată cu o voce senzaţională, dintr-un mic orăşel de provincie, îşi dorea cu ardoare ca idealurile ei să se împlinească şi nu putea concepe că ele ar putea rămâne doar nişte vise. Lăsând în urmă greutăţile trecutului şi grijile în legătură cu viitorul, Ali pleacă la Los Angeles, capitala divertismentului, unde nimereşte la Burlesque Lounge, un local maiestuos, dar neglijat, care găzduieşte un spectacol reuşit de revistă. Ea reuşeşte să se angajeze ca ospătăriţă, convingând-o cu vorbe dulci pe Tess (Cher), patroana clubului, o femeie dintr-o bucată, creatoare de staruri, ea însăşi vedetă. Văzând în fiecare seară spectacolele de varieteu, Ali devine un burete care soarbe din priviri şi învaţă pe dinafară toate numerele de la Burlesque. Costumele deocheate şi coregrafia îndrăzneaţă o vrăjesc pe tânăra inocentă. Ali crede cu tărie că e făcută pentru scena de cabaret, aşa că îşi jură că într-o zi se va sui pe scenă şi va cânta. Dar mai întâi ea trebuie să facă un adevărat slalom printre angajaţii localului, cu care are relaţii mai bune sau mai rele. Ea se împrieteneşte cu o dansatoare din club (Julianne Hough), este duşmănită de o interpretă geloasă (Kristen Bell), şi reuşeşte să câştige afecţiunea lui Jack (Cam Gigandet), un barman chipeş, care este în acelaşi timp instrumentist şi care o găzduieşte temporar în apartamentul lui, ca să facă economie de bani. Până la urmă, cu ajutorul unui director artistic inteligent şi totodată sensibil (Stanley Tucci), Ali reuşeşte să-şi croiască drumul către lumina scenei. Vocea ei spectaculoasă şi jocul ei de scenă reuşesc să readucă The Burlesque Lounge pe culmile gloriei, dându-i lui Tess speranţa că nu va fi nevoită să urmeze sfatul fostului ei soţ (Peter Gallagher) care vroia să vândă localul unui întreprinzător (Eric Dane) care le făcea o propunere tentantă. Pe măsură ce steaua lui Ali străluceşte tot mai mult pe firmament, menirea clubului Burlesque Lounge devine evidentă: el încântă, fascinează şi împlineşte visuri. Dar sunt oare zilele lui - şi nopţile sexy, pline de culoare şi muzică - numărate?

Info: Regia: Steven Antin, Cu: Cher, Christina Aguilera, Gen film: Dramă, Muzical, Romantic, Dragoste, Durata: 116 minute, Premiera în România: 14.01.2011

FILME NOI

Ursul Yogi, 3D

ANIMAŢIE. Yogi, cel mai îndrăgit hoţ de coşuri de picnic din Parcul Jellystone, vine pe marile ecrane cu noi aventuri, de această dată în 3D. Alături de prietenul său cel mai bun, Boo Boo (voce: Justin Timberlake), Yogi (voce: Dan Aykroyd) pune la cale cele mai inventive strategii pentru a fura coşurile cu mâncare aduse de turiştii veniţi la picnic. „Mai isteţ decât urşii de rând", cum îi place lui să spună, Yogi este permanent cu un pas înaintea pădurarului Smith (Tom Cavanagh) şi îi dă acestuia mari bătăi de cap.

Năstruşnicul Yogi nu va mai fi însă cea mai mare problemă a Parcului Jellystone, din momentul în care primarul Brown (Andrew Daly) se hotărăşte să vândă rezervaţia pentru a acoperi pierderile bugetului local. Cum Brown nu se va da în lături de la nimic pentru a-şi duce planul la bun sfârşit, Yogi şi Boo Boo se aliază cu pădurarul Smith şi Rachel (Anna Faris), noua lor prietenă, încercând să salveze parcul, singurul cămin pe care l-au avut vreodată.

Info: Regia: Nathan Greno, Byron Howard, Cu: Mandy Moore, Zachary Levi, Gen film: Animaţie, Comedie, Familie, Muzical, Durata: 100 minute, Premiera în România: 07.01.2011

ARĂDENII SE DISTREAZĂ

aradon.ro

Muzică, dans şi multă voie bună, adică o noapte cu distracţie maximă, într-un club cu o atmosferă incendiară

DECESE

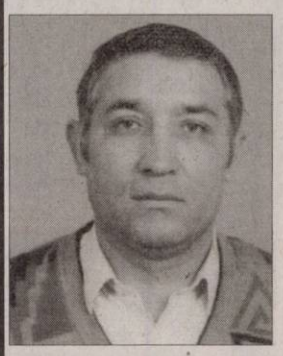

Cu adâncă tristeţe în suflet anunţăm dispariţia fulgerătoare a celui care a fost soţ, tată şi bunic

BRÂNCOVEAN CUCU.

Înmormântarea va avea loc vineri, 7 ianuarie 2011, orele 12:00, la cimitirul Eternitatea. Dumnezeu să-l odihnească în pace!

Familia îndoliată

Cu inima îndurerată anunţăm încetarea din viaţă după o grea suferinţă a iubitei noastre soţie, mamă, soacră, bunică, o mare luptătoare pentru dreptate şi credinţă

POPOVICI ANA,

în vârstă de 78 ani.

Înmormântarea va avea loc Astăzi, 07 Ianuarie 2011, ora 14.00, la Cimitirul Eternitatea(Uta), de la Capela Mare a Cimitirului unde este depus trupul neînsufleţit. Dumnezeu s-o odihnească!

Familiile îndoliate Popovici şi Tebuie

Cu adâncă durere în suflet anunţăm încetarea din viaţă a iubitului nostru soţ şi tată

VESA MIHAI.

Înmormântarea va avea loc astăzi, 7 ianuarie 2011, orele 13:00, la cimitirul din Aradul Nou.

Familia îndurerată: soţia Ileana şi fiul Adrian

Cu nemărginită durere anunţ dispariţia prematură după o grea suferinţă a celei care a fost draga mea soţie

FIGLER ANA.

Înmormântarea va avea loc sâmbătă, 8 ianuarie 2011 ora 14:00 la cimitirul Eternitatea.

Soţul Figler Ştefan

Cu durere în suflet, anunţăm trecerea la cele veşnice a iubitei noastre mame şi bunici

VLACIŞ ANA.

Înmormântarea va avea loc astăzi, 7 ianuarie 2011 ora 13:00 de la domiciliul din sat Dud.

Familia Vlaciş Teo şi Ovidiu

Cu inimile zdrobite de durere, anunţăm trecerea în nefiinţă a iubitei noastre soţii, mame, soacre şi bunici

MÓROCZ VERONICA

în vârstă de 73 ani.

Înmormântarea va avea loc astăzi, 7 ianuarie 2011 ora 15:00 la Cimitirul Eternitatea. Pentru dragostea cu care ne-ai înconjurat, nu te vom uita niciodată. Odihnă veşnică!

Soţul Tibi, fiul Dezső, nora Eva şi nepoţii Adam şi Noemi

Anunţurile de deces se publică GRATUIT!

Cu adâncă tristeţe în suflet anunţăm trecerea în eternitate a celui care a fost soţ, tată şi socru

BONDOR FLOREA,

67 ani.

Înmormântarea va avea loc Sâmbătă, 8 Ianuarie 2011, ora 13.00, la Cimitirul din Aradul Nou.

Familia îndoliată

CONDOLEANŢE

Mulţumim din suflet tuturor celor care au fost alături de noi şi care l-au condus pe ultimul drum pe cel care a fost

NEMETH LADISLAU.

Familia îndoliată

Sincere condoleanţe familiei îndoliate, pentru pierderea distinsului profesor şi fost parlamentar

TEODOR JURCĂ.

Dumnezeu să îl ierte!

Preot Emil Roman

O inimă a încetat să mai bată, un suflet nobil s-a ridicat la cer lăsând în urmă o nemărginită durere şi un dor imens. Te vom păstra veşnic în inimile noastre

FIGLER ANA.

Te vom iubi mereu!

Fiul Zoly cu nora Paula şi nepoţelul Edi

Lacrimile curg pe obraz şi nimic nu poate şterge durerea ce s-a aşternut în inima noastră acum când ne despărţim de dragul nostru cuscru

BONDOR FLOREA.

Vei rămâne veşnic în amintirea noastră!

Fam. Tripe Petre şi Rodica

Împărtăşim marea durere a ginerelui nostru Zoly în aceste momente grele la dispariţia mamei sale dragi,

FIGLER ANA,

suflet nobil de o nemărginită bunătate. Nu te vom uita niciodată!

Cuscrii familia Faur

Suntem alături de prietenul nostru Petre Bondor în aceste momente grele pricinuite de moartea tatălui său. Condoleanţe familiei îndoliate!

Din partea familiei Dohangie Camelia şi Cristian

Cu inimile zdrobite de durere ne luăm rămas bun de la draga noastră

MARIETA.

Fam. Borteş din Pâncota

Suntem alături de familia îndurerată la trecerea în nefiinţă a colegei noastre

ANI FIGLER (GALAMBOS).

Dumnezeu să-i odihnească sufletul bun şi nobil. Fie-i ţărâna uşoară şi memoria binecuvântată.

Colegii de la Şcoala Tehnică Horti-Viticolă Miniş, Lenuţa Coşeri(Morariu)

Ai plecat dintre noi prea devreme lăsând în urmă o durere imensă, un gol pe care nimeni nu-l poate umple. Dragostea cu care ne-ai înconjurat rămâne veşnic în sufletele noastre. Te iubi mereu

FIGLER ANA.

Familia îndoliată Figler Ştefan şi fiul Zoly

COMEMORĂRI

Lacrimile s-au uscat, dar durerea e încă vie, acum la împlinirea a şase săptămâni de la trecerea în eternitate a scumpei noastre nepoate

JULAN ALINA - IOANA.

Vei rămâne veşnic în sufletele noastre!

Tuşi Lenuţa, prietenul Nelu, bunica Paulina, unchiul Florin cu soţia Cornelia, unchiul Petrică cu soţia Adriana şi verişorii Florinel, Paula, Adiţă, Andreea şi Bianca

---

Mireasă n-am fost niciodată/În viaţa asta zbuciumată/Luptând cu suferinţele şi chinul/O boală crudă mi-a'mplinit destinul/Nefericită am murit ca fată/M-ai secerat ca pe o floare abia'nflorită, moarte blestemată/Rămân în urmă: bucurie, soare, iubire şi speranţă spulberată/O plânge-mă tu mamă iubitoate/Amarnic plângeţi: frate, tată şi iubit/Regretă trecătorule mireasa care/Aici pe veci cu moartea-i cununat. Au trecut 40 de zile de când a plecat dintre noi cea mai iubită fiică şi iubită

JULAN ALINA-IOANA

la vârsta de 24 ani. Parastasul va avea loc duminică, 9 ianuarie 2011, ora 12:00, la Biserica din Micălaca Veche, str. Renaşterii.

Fam. Măcean, Julan şi Gherase

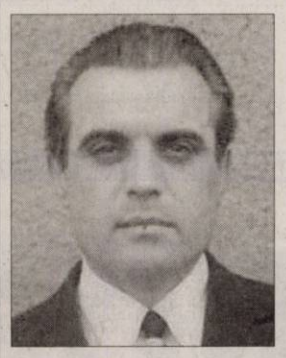

Timpul nu poate aşterne uitarea peste chipul şi amintirea bunului nostru soţ, tată, socru şi bunic

MOGA IOAN

căruia azi i-am fi spus La mulţi ani! de ziua numelui. Ne-a rămas dorul imens, durerea despărţirii şi rugăminţile către bunul Dumnezeu să-l ierte să să-i dea odihnă veşnică.

Soţia Florica, fiul Doru, nora Mia, nepoţii Lucian şi Ancuţa

Publicitate: 0257/210.775; 0257/280.904

În această zi Sfântă, Ziua Sfântului Ioan Botezătorul, aducem un pios omagiu celui care a fost

PLT.ADJ (REZERVĂ)
HIRINA IOAN-TEODOR.

Familia Hirina

Ne amintim cu aceiaşi durere în suflet ca şi în clipa despărţirii, că au trecut 6 săptămâni de când a plecat de lângă noi dragul nostru soţ, tată, socru şi bunic

VĂGĂLĂU GHEORGHE (COCO).

Amintirea ta va rămâne veşnic în inimile noastre. Bunul Dumnezeu să te ierte şi să te odihnească în pace! Parastasul va avea loc sâmbătă, 8 ianuarie 2011 ora 11:00 la Biserica Ortodoxă din Aradul-Nou.

Familia îndoliată

Cu adâncă durere aducem la cunoştinţă că au trecut 6 luni respectiv 3 luni de când dragele noastre

CAZAN ELENA
şi
CAZAN EVA

au trecut la cele veşnice. Parastasul de poemnire va avea loc sâmbătă, 8 ianuarie 2011 ora 10:00 la Catedrala Ortodoxă Veche.

Familia îndoliată

Amintim rudelor, prietenilor şi tuturor celor care l-au cunoscut şi apreciat pe regretatul

ING. NICOLAE IOSIF

că s-a împlinit 1 an de când a plecat în eternitate. Vom păstra vie în memorie amintirea ta dragă. Comemorarea va avea loc sâmbătă, 8 ianuarie 2011, ora 14:30, la Catedrala Ortodoxă Veche.

Soţia Aurora, fiul Nicu şi fiica Aura, împreună cu familiile

Dragul meu

SELEJAN NICOLAE

ai fost un înger trimis de Dumnezeu să-mi luminezi viaţa. Iubirea şi bunătatea ta a fost sprijinul vieţii mele. Acum 7 ani Dumnezeu te-a luat de lângă mine, lăsând numai durere, lacrimi şi tristeţe. De atunci te caut dar nu te găsesc, te strig şi nu răspunzi, te aştept dar numai vii. Lacrimile curg neîncetat, durerea este tot mai mare, iar tu eşti prezent în gândul meu clipă de clipă. Te iubesc veşnic!

Soţia Maria

Azi când ar trebui să-i spunem La mulţi ani! celui care a fost soţ, tată, socru, bunic şi unchi

IOAN TULCAN (TULI)

îi aprindem la mormânt o lumânare rugându-ne la Dumnezeu să-l odihnească în pace!

Familia

Anunţurile de deces se publică GRATUIT!

Uneori cele mai frumoase flori dispar cel mai devreme aşa cum astăzi se împlinesc 6 săptămâni de când floarea noastră

JULAN ALINA - IOANA

ne-a lăsat un gol imens în suflet plecând dintre noi. Odihnească-se în pace!

Tuşi Dana, unchiul Nicu şi verişorul Alin

Au trecut 4 ani de când ai plecat măicuţă. Chipul tău blând apare deseori în gândurile noastre. Să ne veghezi de acolo de sus şi să ştii că nu te vom uita niciodată! Imaginea ta este vie în inimile noastre, scumpa noastră mamă, bunică şi străbunică

CRISTEA MARIA
din Aluniş.

Copiii, nepoţii şi strănepoţii

Ce n-am da să vii acasă/ Doar o clipă să-ţi vorbim/ Să ne spui că-ţi este bine/Să ne liniştim puţin. În data de 8 ianuarie 2011 se împlinesc la 3 ani de la despărţire. Vei rămâne mereu în amintirea noastră ca tată şi soţ

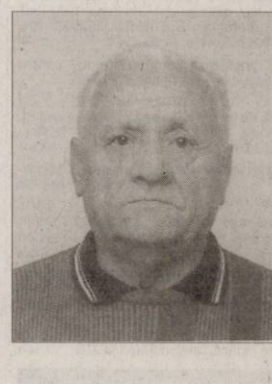

ŢOLEA IERONIM.

Dumnezeu să te odihnească în pace! Nu te vom uita niciodată!

Fiica Dorina Verdeş cu familia şi soţia Marioara

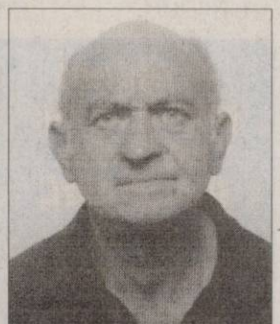

Azi se împlinesc 6 săptămâni de când soţul, tatăl şi bunicul nostru

MOLNAR ANDREI

a lăsat în urmă această lume. Îi vom păstra veşnic în suflet amintirea!

Familia

Păstrându-i vie amintirea, îl readucem o clipă în memoria celor care l-au cunoscut, pe cel care a fost un minunat soţ, tată şi bunic

CLIPA GHEORGHE,

de la a cărui trecere în nefiinţă se împlinesc 4 ani. Prin plecarea ta dintre noi, am învăţat cel mai greu lucru din viaţă: cum e să trăim fără tine. Amintirile frumoase petrecute împreună ne dau puterea să mergem mai departe, iar florile aşezate pe mormântul tău ne vor aminti veşnic de bunătatea sufletului tău. Dormi în pace suflet blând!

Soţia şi copiii cu familiile

Cu lacrimi în ochi şi cu multă durere în suflet, amintim tuturor celor care l-au cunoscut, că astăzi se împlineşte un an de la despărţirea de dragul nostru soţ, tată, bunic şi socru

WEICHELT IOAN.

Familia

---

www.Doliu.ro

Se împlinesc patruzeci de zile de când necruţătorul destin a luat-o fulgerător din mijlocul nostru pe cea care a fost soţie şi fiică

ING. GEORGETA BĂDĂU,
născută ONAGA.

Ne-ai părăsit mult prea devreme, însă îţi vom păstra pentru totdeauna o vie amintire şi un loc cald în inimile noastre.

Familia veşnic îndurerată

Când se stinge o lumânare, o aprinzi din nou, dar când se stinge o viaţă de om, o plângi mereu. Duminică 9 ianuarie se împlinesc 6 luni de la trecerea în eternitate a celei care a fost o minunată soţie şi mamă

Profesor
MARIA ENEGELHARTH.

Dumnezeu să o odihnească în linişte şi pace.

În veci nemângâiaţi, soţul Marius şi fiul Norbi

Astăzi, când ar fi trebuit să-ţi urez La mulţi ani!, îl rog pe bunul Dumnezeu să te ierte şi să te odihnească în pace dragul meu soţ

IANOTĂ IOAN.

Parastasul de un an va avea loc în data de 16.01.2011.

Soţia Lencuţa

Cu lacrimi şi durere în suflet, amintim că au trecut 6 săptămâni de când ne-am despărţit de cel care a fost dragul nostru soţ şi tată

BISORCA GHEORGHE.

Parastasul va avea loc sâmbătă, 8 ianuarie 2011 ora 12:30 la Catedrala Ortodoxă Veche (P-ţa Mare).

Familia îndoliată

Astăzi se împlinesc 9 ani de când ne-a părăsit cel care a fost

BODIŞTEAN IOAN
din Şiclău.

Vei rămâne mereu în amintirea noastră.

Familia nemângâiată

Cu adâncă durere anunţăm ca s-au scurs şase săptămâni de lacrimi şi durere de când a plecat dintre noi cea care a fost

URSUŢA FLOARE
din Socodor

şi respectiv 9 luni de când ne-a părăsit cumnatul şi unchiul nostru

URSUŢA GHEORGHE
din Socodor.

Parastasul va avea loc duminică, 9 ianuarie 2011, la Biserica Ortodoxă din Socodor. Nu vă vom uita niciodată!

Vă vom plânge mereu, Petru Mureşan şi Pagubă Maria cu familiile

EUROCONSULT
smart's partner

ANGAJEAZĂ

1. CONSILIER JURIDIC:
- studii de specialitate;
- bune cunoştinţe operare PC;
- seriozitate, flexibilitate, spirit de echipă.
- vechime minim 1 an

2. ECONOMIST
- studii în domeniul contabilităţii, analize economico financiare
- cunoştinţe privind conducerea evidenţei financiar-contabile până la nivel de bilanţ inclusiv
- cunoştinţe operare PC
- cunoaştere legislaţie fiscală
- vechime minim 1 an
- spirit de leader, spirit de echipă
- iniţiativă, seriozitate, responsabilitate

3. CONSILIER MARKETING
- vechime 1 an în marketing;
- permis de conducere;
- seriozitate, spirit de echipă, responsabilitate;
- disponibilitate la program prelungit.

CV-urile + scrisorile de intenţie se trimit la nr.fax: 0257-257143 sau la adresa de e-mail: arad@euroconsult.ro

Termenul limită pentru depunerea CV-urilor şi scrisorilor de intenţie este 21.01.2011

Vor fi solicitaţi pentru interviu doar candidaţii selectaţi.

(H-647403)

- **11.500- mp şoseaua- NĂDLAC,** FS mare, utilităţi, Proiect- HOTEL, 0722- 257409. 655523

TERENURI LOCAL

- **P.F.Vând locuri** de casă în Arad,400-560mp cu CF,toate utilităţile.Telefon 0745.350.576. 657939
- **Vând parcelă** 2.500 (3.500mp), lângă centură, cu PUZ aprobat şi curent, pentru construcţii comerciale, servicii, industriale, 0732.733.623. 655826
- **Vând parcelă** 8.000 mp (15.000mp), la centura Micălaca, PUZ aprobat pentru construcţii comerciale, servicii, industriale, curent electric, 0732.733.623. 655821
- **Vând 3,8** ha (5ha) teren cu PUZ aprobat pentru construcţii comerciale, servicii şi industriale, 82 m front la centură, 0732.733.623. 655819

TERENURI JUDET

- **Vând loc** de casă în Şiria, 1310 mp, telefon 0740.348.978. 665198
- **Vând teren** intravilan 1100 mp, Str. 6Vânători, Arad. 0745.770.053. 657803

IMOBILE CHIRII

- **Închiriez apartament** 2 camere, Podgoria, mobilat modern, utilat complet, toate facilităţile. 0740.012.987.
- **Închiriez apartament** 2 camere, parter, Alfa, recent renovat complet, mobilat, termopan, contorizat, termen lung,0746.252.206. 671306
- **Închiriez apartament** la casă, 2 camere, tot confortul, telefon 0749.596.800. 672046
- **Închiriez apartament** cu 2 camere, etaj II, zona Vlaicu, mobilat şi utilat complet, cheltuieli mici, 130 euro+garanţie 1 lună, negociabil. 0770.180.320, 0740.044.303. 672176
- **Închiriez apartament** renovat, semi- mobilat, 130 euro. Tel. 0744121964. 672193
- **Închiriez apartament,** central, 3 camere, baie, bucătărie, cămară, încălzire gaz, S=130 mp. Tel. 0744.307.099. 675692
- **Închiriez apartament** 2 camere, 50 mp, stradal, cu toate utilităţile (pretabil pentru bar, alimentara, birouri), 0757.627.403, 0257/289192. 676586
- **Închiriez apartament** 2 camere, Vlaicu, 130 euro, telefon. 0727.561.184. 680630
- **Închiriez casă** 2 camere, mobilată, Micălaca, 100 euro. 0728.700.502. 665197
- **Închiriez casă,** 3 camere, Gai, 250 Eur negociabil. Tel. 0722.223.194. 670381
- **Închiriez garsonieră** confort I, Alfa, renovată, mobilată, utilată, 0740.013.327. 655484
- **Închiriez garsonieră** Micălaca, mobilată, gresie, faianţă, 100 euro+garanţie, telefon 0751.652.384. 664090
- **Închiriez garsonieră** zona UTA, mobilată, contorizată, interfon, amenajată modern, 0752.322.579. 667070
- **Închiriez garsonieră** Conf.I, Micălaca.Informaţii telefon 0723.905.284, 0357/881810. 668395
- **Închiriez garsonieră** C.F. 1 Vlaicu, mobilată, totul nou.Prefer pe termen lung.Telefon 0721.716.139. 669258

SPATII COM-ARAD

- **În condiţii** avantajoase închiriez post coafeză şi cosmeticiană, salon central. Telefon 0257/214026, 0721.825.445. 674583
- **Închiriez apartament** 67 mp, renovat, 220 euro. Informaţii: 0744.121.964. 671723
- **Închiriez casă** pe Şaguna, singur în curte, 500 euro. Informaţii: 0744.121.964. 671720
- **Închiriez hală** 1000mp în Parcul Industrial Uta. Telefon 0721.288.570. 667643

SCHIMB LOCUINTE-ARAD

- **Schimb apartament** 3 camere, neamenajat, etaj 4, zona Orizont- Micălaca, cu apartament 2 camere+ garsonieră. Ofer diferenţă. Tel. 0727.965.833. 670386

TEREN-JUDETUL ARAD

- **Cumpăr teren** agricol raza municipiului. Informaţii: 0751.857.333. 659039

TEREN-ALTE JUDETE

- **Cumpăr teren** arabil extravilan, în zonele Pusta Şoimoş de la Horia şi Pusta Păuliş (Sâmbăteni) de la Horia. Telefon: 0742.297.770, 0735.860.996. 679905

OFERTE LOCURI DE MUNCA

- **Închiriez scaun** coafor, masă manichiură,angajez ajutor bucătar Fast- Food, 0743.038.433, 0771.585.780. 670155
- **Angajăm inginer** auto; mecanic auto; ajutor bucătar; şofer taxi; portar. Informaţii: 0257/227056. 675702
- **Angajăm personal** pentru locul de joacă din Gemi Center. ☎0744.617.998. 667576
- **Angajăm vânzătoare** pentru magazin alimentar din Aradul Nou şi Armonia,0723.360.034. 676326
- **Angajăm vânzătoare** pentru gheretă alimentară nonstop.☎0724.046.575. 679129
- **Angajăm vulcanizator** auto cu experienţă. Informaţii. 0722.344.810, 0257/279.552. 669325
- **Angajez barmană** BAR non- stop, maxim 35 ani. ☎0740.023.924, 0744.921.362. 678481
- **Angajez contabil** autorizat minim 3 ani experienţă. Rugăm seriozitate. e- mail: vanzari@dial- tor.ro. Tel: 0740.275.245, fax: 0257/275.188. 671522
- **Angajez preparator** pizza. Salariu atractiv. Tel. 0722.336.324. 672177
- **Angajez sculptor** în lemn, tâmplar şi tapiţer. Telefon 0740.341.737. 674837
- **Angajez zidari** şi tencuitori. Rog seriozitate. Tel. 0744.919.119. 670462
- **Cafenea centrală** angajăm ospătare şi femeie de serviciu, 0728.172.555, 0724.367.151. 669517
- **Companie transport** mărfuri angajează mecanic auto- camioane;spălător- camioane.C.V. Arad- Avrig 43.Telefon 0257/256796. 677553
- **Firmă de** curăţenie angajează personal curăţenie echipă mobilă disponibilitate la program prelungit, deplasări în ţară, avantaj permis categoria B.Informaţii 0755.566.656. 676046
- **Firmă de** curierat angajează persoană cu maşină proprie.Informaţii telefon 0732.001.820. 675686
- **Local central** angajăm ospătare. Informaţii telefon: 0746.846.135. 676957
- **Night- club angajează** personal: ospătară- 1800 lei, barmană- 1800 lei, dansatoare- 3000 lei, distribuitori reclamă- 1000 lei/lună. Informaţii: 0755.195.824, 0725.634.094, 0744.903.865 orele: 14:00- 23:00 671696
- **S.C. angajează** şoferi distribuţie pentru panificaţie cu experienţă. 0730.030.119. 677990
- **Sală de** jocuri angajează operator jocuri, barmane, femei de serviciu şi hostes, 0726.034.868. 667370
- **Societate comercială** angajează secretară cu sau fără experienţă. Telefon 0753.691.842. 671700
- **Societate Confecţii** angajează urgent secretară, lb. franceză.Relaţii telefon 0766.592.364. 676519

CERERI LOCURI DE MUNCA

- **Inginer autorizat** responsabil tehnic cu execuţia clasa IX edilitare- termice, caut loc de muncă.Telefon 0744.194.273. 671675

PRESTARI SERVICII

- **A Acord** Garanţie 2 ani reparaţii maşini spălat, 0744.241.398, 0357/401569,0257/259146. 663120

CONSTRUCŢII

- **Vând lemne** foc tăiate, crăpate, esenţă tare. Tel. 0721.592.572, 0257/278338. 665876
- **Vând lemne** foc, esenţă tare. Tel. 0722.643.354, 0752.661.957. 667687
- **Vând pavaj,** borduri. Ofertă sărbători 25% discount. Tel. 0724.391.074, 0257/259296. 657943

CUMPĂRĂRI AUTO

- **Cumpăr Dacia** Logan. Telefon 0770.253.829. 674570

ELECTRONIC PLUS

- **Vând aparate** de cafea SAECO, aparate băuturi răcoritoare. Tel. 0722.238.737. 672195
- **Vând vitrină** frigorifică orizontală. Tel. 0766.224.245. 672205

• VÂND ieftin electrocasnice second, lăzi, combine, maşini spălat haine, vase, uscătoare, televizoare, anvelope, vitrine comerciale. Rate angajaţilor, pensionarilor vârstă- boală, ☎0769.005.400. 8694

MOBIDOM

- **Vând urgent** foarte convenabil, mobilă lemn din întreg apartamentul. Telefon 0742.041.545. 680624

TRACTOARE

- **Vând tractor** 650, stare bună. Telefon 0723.724.432. 670380

PIERDERI

- **Pierdut Certificat- atestat** pentru conducători auto seria CPCA nr. 0292661 eliberat de Autoritatea Rutieră Română pe numele de Ştoc Răzvan. Îl declar nul. 674569
- **Pierdut chitanţiere** seria AST 1609571-1609580, AST 1851041- 1851050 şi carte verde EB6100028044 emise de Euroins România. Le declar nule. 677764

INSTRUMENTE MUZICALE

- **Vând mixer** Dinacord Power 1600, 16 canale, 1200 euro/neogciabil. Vând Ecou pentru voci, profesional, nou, 300 euro, telefon: 0746.532.163. 671734

PLANTE-FLORI

- **Vând baloţi** paie şi lucernă. Tel. 0757.549.463. 655775
- **Vând 800Buc.** baloţi lucernă trifoi, Răpsig Jud. Arad.Telefon 0257/324736, 0740.311.599. 668397

ANIMALE-PASARI DOMESTICE

- **Vând baloţi** lucernă, paie, preţ 12 lei bucata, asigur transport şi purcei 5 luni şi un vier 95 kg de montă. 0754.798.542. 672080
- **Vând vacă** gestantă, luna 9- a rasa Bălţată Românească. Tel. 0741.590.085.674389

IMPRUMUTURI FINANCIARE

- **Ofertă! Valută** rapid cu 4% Plata la final! Telefon: 0721.492.429. 672187

CITAŢII

- **Se citează** numitul Tokoy Todor domiciliat în localitatea Zărand nr. 414, la Judecătoria Chişineu- Criş, pentru 13.01.2011 ora 9:00 în proces de uzucapiune cu Lucaci Ana. 680633

DIVERSE

- **Vând urgent** ţiglă de Sighişoara. Telefon 0749.788.385.
- **Cumpăr cupru- 22,** alamă- 12, aluminiu- 4, radiator, alamă- 10, baterii- 2, pene, 0748.607.706. 667557
- **Cumpăr cupru- 22,** alamă- 12, aluminiu- 4, radiator alamă- 10, baterii- 2, pene, 0748.912.117. 667601
- **Cumpăr fier** vechi, radiatoare, motoraşe, baterii auto, aluminiu, cupru- 20 lei, alamă, argint/(pastile). Telefon 0754.490.435. 667540
- **Cumpăr mobilă** lemn curbat, argintărie pentru topit, cărţi porţelanuri vechi. 0744.203.945. 668211
- **Cumpăr pene** vechi- noi, fier vechi, caroserii. Preţ convenabil. Tel. 0745.983.893667440
- **Vând ţuică** de prune şi struguri 53°. Calitate deosebită, 0751.119.816. 670384
- **Vând baloţi** trifoi, producţia 2010. Informaţii telefon 0745.139.397. 667363
- **Vând grâu** - triticale. Telefon 0744.546.880. 657804
- **Vând termoteci** pe gaz second- hand. Telefon 0723.724.432. 670378

Program publicitate: pe B-dul Revoluţiei, nr. 81 luni-vineri: 8.00-18.00, duminică: 9.00-13.00, pe Poetului 1C (hala 36) luni-vineri: 9.00-16.00.

ANIVERSĂRI

Fie ca în această zi specială pentru tine, IOAN IENCIU, să ţi se împlinească gândurile frumoase din suflet! Să ne trăieşti LA MULŢI ANI FERICIŢI! Te iubim, Monica şi Patricia

La Mulţi Ani, fericire şi mulţi bani cu ocazia zilei Sf. Ioan pentru nepotul IONUŢ CĂLIN CRIŞAN. Din partea bunicilor Ioan şi Florica, din Arad

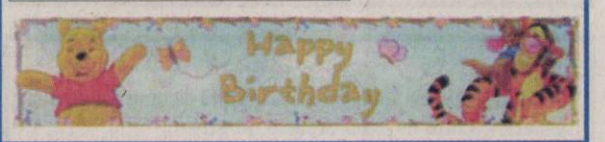

La Mulţi Ani, fericire şi multă sănătate, pentru fiul nostru CRIŞAN CĂLIN IONUŢ cu ocazia zilei numelui la primul an din viaţă. Cu toată dragostea părinţilor Ramona şi Călin Crişan

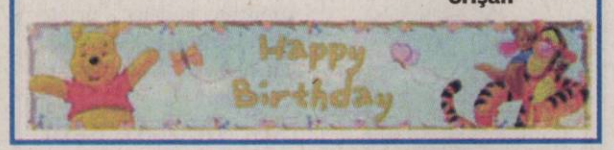

SC ERGAD TECHNOLOGY SRL
Arad, str. Padurii nr. 24, firma cu capital integral italian care activeaza in domeniul industriei electronice
angajeaza:

TEHNICIENI ELECTRONISTI
Pentru control si reparare placi electronice cu tehnologia SMD si montarea componentelor in SMD

Cerinte:
- Experienta
- Cunoasterea si capacitatea de a citi schemele electronice;
- Capacitatea de a suda componentele SMD;
- Disponibilitate pentru deplasari in Italia.
- Se vor specifica in curriculum vitae experientele de munca in domeniul electronicii

Se ofera:
- pachet salarial atractiv
- decontare transport tramvai
- tichete de masa din prima zi
- pregatire profesionala in conditii optime, la standarde internationale

Trimiteti CV la adresa: otilia.dimeny@ergad.com sau prin fax 0257-306194

(H-669099)

HOLDING ATLASSIB
SC TRANSDARA SA ARAD
ANGAJEAZA

SEF COLOANA AUTO:
Conditii:- studii medii(liceul) sau superioare
- exp. in transporturi constituie avantaj
- cunostinte operare PC
- dom.in Arad,tel,permis de conducere ctg B

RESPONSABIL SSM si PSI:
Conditii:- studii medii(liceul) sau superioare
- exp. in domeniu constituie avantaj
- atestat in domeniu
- cunostinte operare PC
- dom.in Arad,tel,permis de conducere ctg B

SOFERI AUTOBUZ:
Conditii:- permis de conducere ctg.B,C,D,E,
- atestat profesional de transport persoane
- experienta ca sofer min 3 ani
- dom. in Arad,Lipova,Nadlac,Birchis,Maderat.

Doar cei selectati vor fi anuntati
Relatii la tel.0257-256308,fax:0257-256302
sau la sediul societatii din
Arad,str.Liviu Rebreanu nr.95.
E-mail:transdara.office@atlassib.ro

Transformă nemulţumirea în siguranţă!

ARTEX SCM

SOCIETATE CU TRADIŢIE ÎN DOMENIUL TEXTIL, ANGAJEAZĂ

confecţioneri îmbrăcăminte sau persoane cunoscătoare de meserie, execuţie butoniere, cusut nasturi, aplicat butoni, călcat.

OFERIM: climat de lucru european, salarii motivate în acord individual, tichete de masă, primă de transport – prezenţă, premii, un singur schimb, asistenţă medicală.
Angajările se fac pe bază de probă de lucru.
DETALII: telefon : 0357- 408275; 0357- 408276

(H-668947)

EVIDENŢIAZĂ-TE!

Talon valabil până în 31 martie 2011

Text: **DATA apariţiei:**.....

.....

.....

.....

.....

.....

.....

.....

Date personale:

Nume şi Prenume:

Telefon:

Buletin de identitate:

TALON + PREŢUL CATEGORIEI AFERENTE

Anunţurile se preiau zilnic, la ghişeu, până în ora 16[00], după această oră, se pot prelua doar prin intermediul sistemului online de preluare al anunţurilor disponibil pe www.jurnalaradean.ro . Anunţurile de mică publicitate din Jurnal Arădean se publică pe baza talonului din ziar
Redacţia nu îşi asumă responsabilitatea pentru conţinutul anunţurilor de mică publicitate!

JURNAL ARĂDEAN

Acum, în această zi sfântă, se împlinesc 6 ani de la trecerea în nefiinţă a dragului nostru soţ, tată, socru şi bunic

VESA IOAN
din Ineu.

Cinstim memoria lui iar amintirea lui va rămâne veşnic în sufletele noastre.

Familia

Când se stinge o flacără o aprinzi din nou, când se stinge o viaţă o plângi mereu, a fost parcă ieri printre noi dar în 7 ianuarie vor fi 10 ani de la trecerea la cele veşnice a celei care a fost

MÂNEA GEORGETA

soţie, mamă şi bunică. Va trăi veşnic în sufletele noastre.

Soţul Vasile

Tristă va rămâne ziua de 7 ianuarie când în urmă cu 16 ani a plecat dintre noi pentru totdeauna cea mai iubită mamă, bunică şi stăbunică

TRIF ILEANA.

Chipul tău blând nu-l vom uita niciodată! Dormi în pace suflet blând.

Nori şi familia

Ziua de Sf. Ioan, ziua numelui tău, ne va aduce aminte mereu de tine, soţul meu drag

LUCA IOAN.

Recunoştinţă tuturor celor care îi vor păstra o clipă de aducere aminte, rugându-se alături de mine pentru odihna sufletului său. Ai fost un soţ minunat iar eu îţi mulţumesc pentru dragostea ta. Dormi în pace suflet blând!

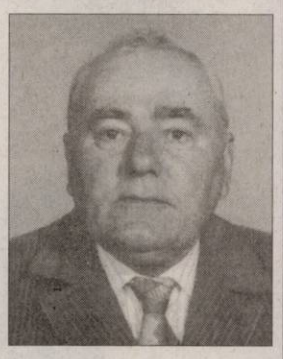

Soţia Livia

Nesfârşite lacrimi la 6 săptămâni pentru mama, soacra, bunica şi străbunica

POŞTAŞ LENA.

Parastasul va avea loc duminică, 9 ianuarie 2011, la Biserica de pe str. 6 Vânători. Odihneşte-te în pace!

Fiica Rodica cu familia

S-au scurs 7 ani de când ne-ai părăsit, ne-ai lăsat cu amar în suflet şi durere în inimă, la frumoasa vârstă de 35 ani,

VĂCARU MARIA-VALENTINA.

Parastasul de pomenire va avea loc duminică, 9 ianuarie 2011 ora 11:30 la Biserica (Mică) Ortodoxă U.T.A. Nu te vom uita niciodată!

Cu durere adâncă, familia
Văcaru, mama, sora, fratele, nepoţii şi cumnaţii

Sâmbătă, 8 ianuarie, se împlinesc 2 ani de când bunul şi scumpul nostru soţ, tată şi bunic

colonel doctor
DUMITRU LOGHIN

nu mai este printre noi. Dumnezeu să-l odihnească!

Stela, Angi şi Roxana

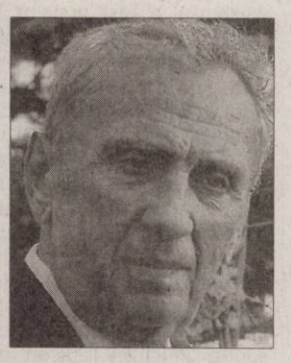

Se împlinesc 6 săptămâni de tristeţe şi durere de la trecerea în nefiinţă după o lungă şi grea suferinţă a scumpului nostru soţ, tată, bunic, socru, unchi, cumnat

MARTIN TOMA (TOMI).

Vom păstra veşnic amintirea chipului tău drag în inimile noastre. Dumnezeu să te odihnească! Slujba de comemorare va avea loc în 19 ianuarie, ora 8:00, Biserica Catolică Şega.

Fammilia Martin

În familia Tulcan până nu de mult au existat doi bărbaţi cu nume de Sfânt, pe care i-am sărbătorit cu mult drag. De 7 ani

TULCAN IOAN,

soţ, tată, socru şi bunic sărbătoreşte în Ceruri alături de îngeri şi în urmă cu 1 an şi 5 luni l-a luat lângă el şi pe

TULCAN IOAN JUNIOR,

fiul, fratele, soţul şi tatăl nostru drag. Ei sărbătoresc împreună în Ceruri, iar noi aici pe pământ îi plângem şi ne rugăm pentru sufletele lor. În loc de „La mulţi ani" de Sfântul Ioan, rugăm pe bunul Dumnezeu să vă aibă în paza Lui şi să vă odihnească în pace.

Familia Tulcan

Port în suflet aceeaşi durere, tristeţe şi mult dor la împlinirea a 6 săptămâni de când a plecat de lângă mine dragul meu soţ

OLENIC LEONTE
din Vladimirescu.

Amintirea ta este la fel de vie iar sufletul tău este alături de mine cât voi trăi pe pământ. Dumnezeu să te odihnească în pace! Parastasul duminică 9 ianuarie 2011 la Biserica Ortodoxă din Vladimirescu.

A ta soţie Catiţa

Cu dor nesfârşit şi multă tristeţe în suflete a iubitului nostru soţ, tată şi bunic

SÎRBESCU GHEORGHE.

Slujba de pomenire va avea loc la Catedrala Nouă Podogira, în ziua de 8 ianuarie 2011 ora 10:30. Odihnă veşnică!

Familia

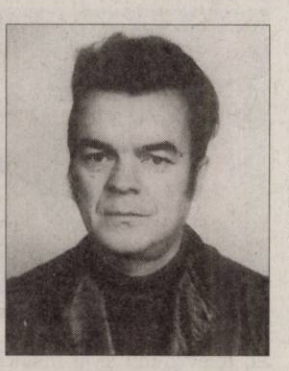

BALTĂ ADALBERT ŞTEFAN,

îndurerată de despărţire şi neuitare pentru care cu preţuire merită să-l omagiez la 11 ani de grea despărţire.

Soţia

Se adună anii şi se strâng/ Şi toţi cei dragi ai tăi te plâng./ În loc să-ţi spunem La mulţi ani/ De Sfântul Ioan, îţi spunem odihneşte-te în pace suflet bun,

MĂRUŞTERI IONEL.

Soţia, copiii şi nepoţii

Odihnă veşnică dragilor noştri părinţi, socri şi bunici

SUSANA ŞI GHEORGHE MUREŞAN,

la trecerea a 4, rescpectiv 38 ani de la dispariţie, precum şi celei care a fost draga noastră soră, cumnată şi mătuşă

VALERIA MUREŞAN,

la 7 ani de la plecarea la cele veşnice. Cu sufletele în veci îndoliate.

Familia Pondiche

La 10 Ianuarie se împlinesc 9 ani de când ne-ai lăsat pentru totdeauna cu nemărginită durere în suflete iubita noastră soţie, mamă, bunică şi fiică

BALABAN ANA-MARIA.

Nu vom uita niciodată chipul tău frumos şi blând, dragostea pe care ne-ai arătat-o în fiecare clipă a vieţii tale. Ne rugăm să te odihneşti în pace!

Soţul Mihai, fiica Mihaela, nepoţica Maria, ginerele Bogdan şi mama Lucreţia

În 8 ianuarie 2011 se împlinesc 38 de ani de când cea mai bună bunică din lume

ZUBA SIDONIA

a trecut pragul eternităţii. Bunătatea şi noblеţea sufletului tău minunat vor rămâne întipărite în inima mea pentru totdeauna. Dumnezeu să-ţi vegheze somnul etern măicuţa mea scumpă şi dragă.

Nepoata Cici

SERVICII FUNERARE

IN MEMORIAM NON STOP!
KUKI - servicii funerare complete
Oferă toată gama de sicrie, accesorii şi servicii funerare la preţuri avantajoase.
- cameră toaletat
- cameră frigorifică
- capac frigorific
Transport Intern şi Internaţional
Contact: Arad, str. Mihai Eminescu, nr. 4 (în curte)
Tel: 0257/211.929, mob: 0723343964
www.inmemoriamkuki.com
(H-698814)

În loc să-ţi spunem La mulţi ani, dragul nostru

ING. SECHEŞAN IOAN
din Şiria,

îl rugăm pe bunul Dumnezeu să te odihnească în pace!

Familia îndoliată

Publicitate 0257-210.775

ton roşu FOTO: FAN

Ton roşu de 342 de kilograme

OKYO. Un ton roşu de 342 de kilograme, prins în nordul nsulei Hokkaido, Japonia, a ost vândut miercuri pentru suma de 396.000 de dolari, ntr-o licitaţie organizată la piaţa de peşte Tsukiji din Tokyo, potrivit apropo.ro.

Aceasta a fost prima licitaie organizată în 2011 la o piaă de peşte din Japonia.

Cei doi câştigători ai licitaiei au stabilit un nou record pentru achiziţia unui ton roşu, ei aflându-se la al patruea an consecutiv în care câştigă prima licitaţie, la cea mai mare piaţă de peşte din lume, organizată în Tokyo.

Deşi peştele este foarte mare, suma nu reflectă valoarea comercială a acestuia. Câştigarea primei licitaţii a anului în Japonia este mai mult o demonstraţie de putere şi licitatorii luptă pentru atenţia şi onoarea ce vin după câştigarea produsului.

SURSA: MEDIAFAX

Santana s-a căsătorit în Hawaii

LOS ANGELES. Carlos Santana s-a căsătorit cu logodnica sa Cindy Blackman, pe 19 decembrie 2010, în Hawaii, a anunţat, miercuri, agentul de presă al celebrului muzician.

Cuplul s-a căsătorit în cadrul unei ceremonii private ce a fost organizată la hotelul The Ritz Carlton din Maui. Printre cei 180 de invitaţi s-au numărat prezentatorul de televiziune George Lopez şi muzicienii Herbie Hancock, Wayne Shorter şi membrii trupei Santana, al cărei toboşar este chiar Cindy Blackman. Potrivit revistei People,

Mireasa şi domnişoarele de onoare FOTO: FAN

Cindy Blackman, care a cântat mulţi ani în trupa lui Lenny Kravitz, a purtat o rochie albă din mătase, creată de casa de modă Zoro din Zurich.

Carlos Santana, în vârstă de 63 de ani, a cerut-o în căsătorie pe Cindy Blackman, în vârstă de 51 de ani, pe scenă, în timpul unui concert pe care îl susţinea la Chicago, în iulie 2010. Aceasta este a doua căsătorie pentru Carlos Santana, care a divorţat de prima lui soţie, Deborah, în 2007, după un mariaj care a durat 34 de ani. Timp de mai bine de patru decenii, Carlos Santana a evitat cu succes încadrarea într-un anumit gen muzical, a depăşit bariere culturale şi geografice şi a transformat încărcătura pasională a chitarei sale într-una dintre cele mai renumite „semnături" muzicale din istorie.

SURSA: MEDIAFAX

A hrănit un urs polar

OSLO. Mulţi au văzut filmul „Dansând cu lupii", iar acum se poate vedea online un clip video spectaculos, postat miercuri, în care un explorator norvegian îşi împarte mâncarea cu un urs polar, în ceea ce s-ar putea numi „Picnic cu un urs alb", scrie site-ul 7sur7.

„I-am dat pâine cu somon şi maioneză", spune Ragnar Thorseth, filmat în timp ce hrăneşte un ursuleţ polar la marginea ambarcaţiunii în care se află, „Havella", construită iniţial pentru vânătoarea de urşi polari. Filmat acum 20 de ani, în timpul unui sejur în arhipelagul norvegian Svalbard (Spitzberg), la 1 000 km de Polul Nord, clipul a fost postat online miercuri. El figurează într-un film documentar despre acest explorator, care va fi difuzat

Ragnar Thorseth FOTO: FAN

de postul TV norvegian NRK. Specie protejată, ursul polar este grav ameninţat de micşorarea banchizei din cauza încălzirii climatice. Potrivit oamenilor de ştiinţă de la Geological Survey din Statele Unite, două treimi din cei 20 000 - 25 000 urşi polari sunt în pericol să dispară până în 2050.

SURSA: AGERPRES

Crema ciudată a lui Jackson

LOS ANGELES. Fostul asistent al lui Michael Jackson, Michael Amir Williams, a spus că regele muzicii pop a avut o reacţie neplăcută după ce s-a dat cu o cremă neidentificată. Asistentul a fost prezent la deschiderea procesului doctorului Conrad Murray.

În faţa Curţii Superioare din Los Angeles, el a oferit o versiune bizară a momentului dinaintea morţii starului, pe 25 iunie 2009. Potrivit lui, Jackson s-ar fi dat cu o cremă misterioasă şi i s-a făcut rău. Mai târziu, după ce spitalul a anunţat decesul şi când asistentul se pregătea să-i anunţe pe copii, Conrad Murray i-ar fi şoptit: „Michael Jackson are câteva creme şi ştiu că n-ar fi vrut ca lumea să ştie. Mi s-a părut ciudat că mi-a cerut să mă întorc acasă să caut o cremă."

SURSA: AGERPRES

EVA
Este o persoană simpatică, căreia îi place să pozeze.

Milioane de voturi de la fani

„Twilight" şi Katy Perry sunt printre marii câştigători la People's Choice Awards 2011.

Katy Perry, „artista preferată a anului" FOTO: EPA

LOS ANGELES. Al treilea film din franciza „Twilight" poate fi considerat marele învingător al galei People's Choice Awards ce a avut loc miercuri seara la Los Angeles. Organizatorii galei People's Choice au anunţat că trofeele au fost decernate pe baza voturilor exprimate, pe internet, de peste 175 de milioane de persoane - un record în istoria acestor premii - care i-au votat pe artiştii lor preferaţi în domeniul cinematografiei, televiziunii şi al muzicii. Aflată la începutul sezonului premiilor de la Hollywood, gala People's Choice poate să ofere uneori anumite indicii despre identitatea viitorilor învingători la Oscar şi Screen Actors Guild Awards. „Saga Amurg: Eclipsa", al treilea film din foarte populara franciză cu vampiri „Twilight", a fost desemnat câştigătorul categoriilor „filmul preferat" şi „drama preferată". Actriţa Kristen Stewart, starul feminin din această serie, a învins la rândul ei, fiind votată „actriţa preferată".

Johnny Depp, starul din animaţia 3D „Alice în Ţara Minunilor", a fost desemnat pentru al doilea an consecutiv învingătorul categoriei „actorul preferat".

Katy Perry a fost desemnată „artista preferată a anului" şi „celebritatea preferată de pe internet a anului", învingând-o astfel - în ambele categorii - pe marea ei rivală, Lady Gaga.

Taylor Swift a triumfat la categoria „artistul preferat de muzică country".

SURSA: MEDIAFAX

Eminem, record de vânzări, peste Lady Gaga

LOS ANGELES. „Recovery", cel mai recent material discografic lansat de rapperul Eminem, este albumul care s-a vândut cel mai bine în anul 2010 în Statele Unite ale Americii, potrivit datelor oficiale publicate, miercuri, de compania Nielsen SoundScan, informează Reuters. Albumul „Recovery", al şaselea din cariera rapperului, a fost lansat în iunie 2010 şi s-a vândut până la sfârşitul anului în peste 3,4 milioane de unităţi.

Pe locul al doilea s-a clasat albumul „Need You Now" al grupului Lady Antebellum, care s-a vândut în 3,1 milioane de copii. Al treilea album de studio al cântăreţei Taylor Swift, intitulat „Speak Now", ocupă poziţia a treia, cu 2,96 milioane de copii vândute în 2010. „My World 2.0", lansat anul trecut de adolescentul canadian Justin Bieber, şi „The Gift", al doilea album al galezei Susan Boyle, au ocupat locurile al patrulea, respectiv al cincilea.

Albumul „The Fame" al cântăreţei americane Lady Gaga s-a clasat pe locul al şaselea, cu 1,6 milioane de copii, urmat de „Soldier of Love", cel mai recent material semnat de cântăreaţa Sade, cu 1,3 milioane de unităţi vândute.

SURSA: MEDIAFAX

Oleg Popov, clovn şi la 80 de ani

HAGA. La cei 80 de ani ai săi, Oleg Popov, fostă glorie a circului sovietic şi cel mai bătrân clovn din lume în activitate, continuă să plece în turnee câte şase luni pe an şi nu are de gând să renunţe la nasul roşu pe care-l poartă de şase decenii. Şi-a început cariera de clovn în 1949 în URSS şi spune că nu se plictiseşte deloc de ceea ce face. Oleg Popov s-a născut la Moscova, în 1930, într-o familie modestă care nu avea nicio legătură cu circul. La 14 ani, el intră la şcoala de circ din Moscova, unde învaţă să jongleze în timp ce merge pe sârmă. La 19 ani îşi începe cariera de clovn. În 1956, iese pentru prima dată din URSS, cu ocazia unui turneu în Europa Occidentală. Regimul sovietic consideră că un clovn este bun pentru imaginea sa în străinătate şi îi dă voie să plece în acest turneu. Şi apoi urmează turnee în Franţa, Australia, Statele Unite, Japonia, Israel, Cuba şi multe alte ţări. După prăbuşirea URSS-ului, Oleg Popov se stabileşte în Germania, ţara de origine a celei de-a doua soţii, Gabriela, cu care s-a căsătorit în 1991, şi lucrează în diferite circuri.

Oleg Popov FOTO: FAN

SURSA: AGERPRES

LA CĂLDURĂ
Maimuţele-veveriţă s-au adunat pe un radiator ca să se încălzească la grădina zoologică din Qingdao, în estul Chinei.
FOTO: EPA

Izolaţi pe o banchiză

STOCKHOLM. Doi suedezi care au ieşit la patinaj s-au trezit izolaţi pe o banchiză, după trecerea unui vapor. Cotidianul suedez Aftonbladet povesteşte drama prin care au trecut cei doi, care s-au hotărât să patineze pe marea îngheţată, nu departe de uscat, şi s-au trezit plutind în derivă după trecerea unui spărgător de gheaţă, care a spart banchiza.

Bucata de gheaţă pe care s-au refugiat cei doi a început să plutească uşor, dar sigur, spre larg. Din fericire, unul dintre soţi avea telefonul mobil în buzunar şi a reuşit să cheme ajutoare. Cei doi au trecut prin clipe foarte grele pe banchiză, dar şi în elicopterul care i-a salvat, când au văzut cât de mult se depărtaseră de uscat.

SURSA: AGEREPRES

FONDAT 1989, APARE LA ARAD, TEL. 0257/281.802, E-MAIL: REDACTIA.JURNALARADEAN@INFORMMEDIA.RO; PUBLICITATE.JURNALARADEAN@INFORMMEDIA.RO

Monica Nadiu, despre sediul DADR şi restructurări
PAGINA 7

JURNAL ARĂDEAN

Christina Aguilera, strălucitoare în „Burlesque"
PAGINA 11

VINERI
7 IANUARIE 2011
ANUL XXIII, NR. 6226
16 PAGINI - 1,49 LEI

2° Temperaturile se vor situa între -2 şi 2 grade. Vântul va sufla cu 16 km/h

DIMINEAŢA | AMIAZA | SEARA

Astăzi, supliment programe TV pentru perioada 8-14 ianuarie 2011. Se difuzează gratuit.

Avarie în spatele scenei Teatrului

ARAD. Oamenii din spatele scenei teatrului „Ioan Slavici" sunt din ce în ce mai puțini. Salariile mici îi determină pe angajații instituției de cultură să-și dea demisia și să plece în altă parte. /P.4

Parc fotovoltaic în nordul orașului FOTO: FAN

Apă potabilă cu ajutorul soarelui

ARAD. Compania de Apă și-a făcut publică intenția de a construi, pe o suprafață de 12 hectare de teren, un parc cu panouri solare în nordul municipiului Arad. Energia produsă aici va fi folosită de mai multe Uzine de Apă și puncte de lucru ale companiei. /P.3

LOTO 6 IANUARIE

6/49:	38, 7, 17, 13, 25, 24
NOROC	0553615
5/40:	6, 14, 37, 5, 40, 32
JOKER	33, 44, 17, 9, 23 + 17

REVENIRE

Top cele mai mari creşteri în auto în luna octombrie.

	evoluție - %
Seat	138,5
Opel	112,2
Mitsubishi	62,8
BMW	52,7
Audi	51,1
Porche	44,4
Renault	38,5
Nissan	29,7
Dacia	22,6

Grafica: Jurnal arădean sursa: Capital

11006
9 771220 748058

Fac şase lei într-o secundă

Fiscul a reuşit să adune în anul 2010 aproximativ 191 milioane de lei din executarea arădenilor cu datorii.

ARAD. Fiecare zi din anul trecut a adus în conturile statului peste 121.000 de euro. Banii nu au venit, însă, din contribuțiile benevole ale arădenilor, ci au fost „luați cu japca" de către Fisc. Potrivit Direcției Generale a Finanțelor Publice Arad, toate acțiunile de executare silită derulate anul trecut au făcut ca 191.037.913 lei să intre în conturile statului.
Nici o secundă nu a rămas nevalorificată. La un calcul simplu rezultă că arădenii au virat nici mai mult, nici mai puțin de șase lei pe secundă în fiecare minut al fiecărei ore din 2010, în urma procedurilor de executare silită inițiate de Direcția Finanțelor. Cei mai mulți bani au fost adunați în urma somațiilor comunicate. Cele 66.089 de somații transmise contribuabililor cu datorii către buget au reușit să scoată din buzunarul datornicilor 122.885.000 lei, cu 18 procente mai mult decât în anul 2009.
Pe de altă parte, și instituțiile bancare au început anul trecut asaltul asupra debitorilor. Astfel că, dacă în 2009, doar câteva persoane rămâneau fără case din cauza creditelor, în 2010 numărul acestora a depășit suta. /P.5

LA BOTEZUL DOMNULUI

Au luat agheasma de Bobotează

În ciuda frigului, ieri, credincioşii din Arad au venit în număr mare la biserică pentru a sărbători Botezul Domnului, după care au stat la rând pentru a lua agheasma mare. Se spune că apa sfinţită de Bobotează - care rămâne proaspată, curată şi plăcută la gust vreme îndelungată - ne curăţă de păcate. FOTO: CĂLIN ANDRA

85 de kilometri de asfalt în municipiu

Un studiu pe care Primăria vrea să-l pună în practică, parțial, în acest an, vorbește de reabilitarea mai multor străzi.

ARAD. Înainte de mijlocul lunii ianuarie, aleșii municipali vor fi chemați la prima ședință CLM din acest an. Un proiect gândit de Primărie se va regăsi, cu siguranță, pe ordinea de zi a ședinței ce va avea loc cel mai probabil săptămâna viitoare. Este vorba de aprobarea de către consilierii locali din municipiu a unui studiu de fezabilitate care vorbește de reabilitarea a 85 de kilometri de drumuri din Arad. Primarul Aradului, Gheorghe Falcă, ne-a declarat faptul că studiul care va sta pe masa aleșilor săptămâna viitoare vine în continuarea proiectelor Municipalității care au dus la reabilitarea a 55 de kilometri de drumuri din oraș. Edilul ne-a indicat și câteva detalii din studiul în cauză: a precizat, de pildă, câteva dintre străzile care vor intra la reabilitat. Pe lista străzilor care vor avea parte de modernizare se numără Nicolae Titulescu (Micălaca), câteva străzi importante din Aradul Nou, din Vlaicu, Hunedoarei și străzile adiacente, strada Pădurii, care vine astfel să răspundă unui alt proiect din vecinătate - centura Aradului în regim de autostradă - și care va fi pregătită astfel pentru ieșirea de pe autostradă. /P.3

PREMIERĂ

Teatrul „Ioan Slavici" prezintă prima premieră a anului. Spectacolul „Google țara mea" în regia lui Ștefan Iordănescu va fi jucat, sâmbătă de la ora 19.00, în sala mare a teatrului arădean. Un spectacol puternic pe un text de Mihaela Michailov, provocator atât pentru actori cât și pentru public. /P.6
FOTO: FAN

(Şi) ajutorul social, după noi calcule FOTO: FAN

Reguli înăsprite la ajutoare

ARAD. O singură alocație pentru susținerea familiei (în loc de două), acordată doar celor cu venit net mediu lunar pe membru de familie de max. 370 lei (și nu „de până la salariul minim net pe economie"). Din 2011, legea e mai aspră, beneficiarii mai puțini, iar ajutoarele bănești se dau doar pentru cei foarte săraci. /P.5

UDMR nu susţine un extremist

ARAD. UDMR Arad nu va susține „sub nicio formă" un candidat la președinția Uniunii care are convingeri extremiste, conform portretului-robot alcătuit pe plan local, declară liderul organizației, secretarul de stat Kiraly Andras. /P.4

Furt de 100.000 lei de Revelion

ARAD. Doi bărbați din Grăniceri, respectiv Arad sunt suspectați că în noaptea de Revelion au furat dintr-o casă, bani, bijuterii și bunuri în valoare de 100.000 de lei. /P.8

Alexandru Meszar FOTO: JA

Bat la porţile străinătăţii

ARAD. Clubul manageriat de Alexandru Meszar scoate pe bandă rulantă jucători de perspectivă. Doi dintre juniorii grupei 1996 de la CS Atletico Arad au intrat în atenția unor cluburi din Spania și Germania, unde își vor încerca norocul fotbalistic. /P.9

REMEMBER: 7 IANUARIE

1881 S-a născut Ion Minulescu, poet simbolist (m. 1944)

1904 A fost introdus semnalul marinăresc utilizat în caz de pericol, CQD („seek you, danger"), înlocuit, doi ani mai târziu, cu SOS („save our soul")

1926 S-a născut scriitorul Mircea Sîntimbreanu

1927 Primul telefon internaţional de la New York la Londra

1936 S-a născut actriţa Ioana Bulcă

1953 Preşedintele american Harry Truman a anunţat public faptul că SUA au dezvoltat prima bombă cu hidrogen din lume

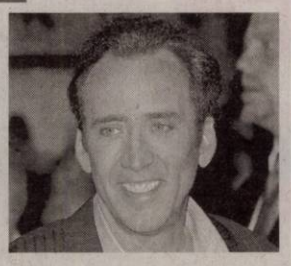

Nicolas Cage

1958 A încetat din viaţă Petru Groza, preşedinte al Prezidiului Marii Adunări Naţionale

1968 S-a născut actorul Nicolas Cage

1989 A încetat din viaţă Hirohito, cel de-al 124-lea împărat al Japoniei

COMENZI TAXI

ALFA PLUS 949; 349.349
TAXI ALFA 945; 22.88.88; 25.25.26; 0723-200.301; 0745-50.60.70
TAXI ARAD 940; 0722-755.440; 0740-252.101

AU PLECAT DINTRE NOI

Popovici Ana (1932), Nagy Ioan (1925), Vesa Mihai (1934), Szabo Ileana (1933), Figler Ana (1946), Jurj Anuţă (1935), Morocz Vironica (1937), Lupuţiu Silvia (1934).

TELEFOANE UTILE

☎INFORMAŢII TELEFONICE: 118.932; ☎ROBOT: 1958; ☎APEL UNIC DE URGENŢĂ: 112; ☎PRIMĂRIA MUNICIPIULUI ARAD: Program de relaţii cu publicul (camera 5), luni-vineri 8-20. Tel.: 0257/284.744; tel. centrală: 0257/281.850; ☎S.C. E.ON GAZ ROMÂNIA - Sucursala Arad, dispecerat şi intervenţie: 0357/403.321; ☎DERANJAMENTE CURENT ELECTRIC: 0257/929; ☎INFORMAŢII CFR: 0257/231.777 ; ☎PROTECŢIA CONSUMATORULUI: B-dul Revoluţiei, nr. 50. Telefon: 0257/257.049; ☎GOSPODĂRIREA COMUNALĂ ARAD S.A.: 0257/270.352; 0729-009.033; 0257/270.352; ☎POLIŢIA DE FRONTIERĂ: 1959; ☎SC CET (Dispecerat şi intervenţie termoficare): 0357/412.244; ☎POLIŢIA COMUNITARĂ: 0257/939.

SUDOKU

REGULI: În fiecare bloc sunt câteva cifre între 1 şi 9, stabilite dinainte. Acestea trebuie completate cu cifrele lipsă, în aşa fel încât fiecare număr să figureze o singură dată. De asemenea, cifrele de la 1 la 9 trebuie să figureze o singură dată atât pe rândurile orizontale cât şi pe coloanele verticale ale celor nouă blocuri luate împreună.

ÎNCEPĂTORI

		5	7		6		9	
3		6	4	8		5		
	4						3	6
2			5		1		8	7
	6			4			5	
8	5		2		7			4
4	3						7	
		9		7	4	6		2
	1		9		2	8		

AVANSAŢI

	1				6			2
7			5		9			
					3	6	8	
	9		2					3
						4	1	
6	3	1						
		7		4				
		8		9			5	1
9			3				4	

Soluţiile jocurilor din numărul precedent:

ÎNCEPĂTORI

5	1	9	8	2	3	4	6	7
4	8	7	6	5	1	2	3	9
2	3	6	9	4	7	8	5	1
8	9	1	2	6	4	3	7	5
6	2	3	5	7	8	9	1	4
7	5	4	3	1	9	6	2	8
3	4	5	1	9	6	7	8	2
1	7	8	4	3	2	5	9	6
9	6	2	7	8	5	1	4	3

AVANSAŢI

8	3	7	6	4	9	1	5	2
6	5	2	1	8	3	9	7	4
1	4	9	2	5	7	6	3	8
7	8	6	3	2	4	5	9	1
2	1	3	9	6	5	8	4	7
4	9	5	7	1	8	2	6	3
9	6	4	8	7	1	3	2	5
5	2	8	4	3	6	7	1	9
3	7	1	5	9	2	4	8	6

REŢETA ZILEI

Brioşe pentru micul dejun

INGREDIENTE: 300 g făină, 150 g unt, 4 sau 5 ouă, 50 g zahăr, 1 pahar lapte, 25 g drojdie, 1 plic zahăr vanilat, sare.

MOD DE PREPARARE: Făina se amestecă cu drojdia înmuiată în puţin lapte călduţ, apoi se adaugă zahărul, sarea şi zahărul vanilat. Se amestecă, adăugând pe rând ouăle, restul de făină, untul şi se frământă bine aluatul rezultat. Se lasă la rece până a doua zi. Se formează apoi bucăţi mici de cocă, care se pun în forme rotunde de savarine. Deasupra fiecăreia se face câte o gaură cu degetul, în care se introduce o bucăţică de aluat, în formă de pară, cu vârful în adâncitura brioşei. Se lasă să crească, se ung cu ou şi se introduc în cuptorul cald. Se coc la foc potrivit 30 de minute, apoi se scot din forme. Se servesc reci, cu ceai sau cafea cu lapte. Poftă bună!

Pentru mai multe REŢETE intră pe **www.culinar.ro**

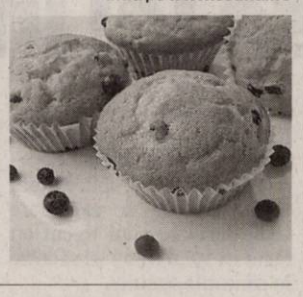

ÎNREGISTRĂRI ÎN CAZ DE DECES

Biroul de Stare Civilă-Decese face înregistrări după următorul program: sâmbătă şi duminică, între orele 9.00-11.00. Tel.: 0257/281850.

SĂNĂTATE

CABINET GINECOLOGIC: Arad, B-dul Decebal nr. 11 (lângă Hotel Aradul). EFECTUĂM: DISPENSARIZARE ŞI ASISTENŢĂ LA NAŞTERE ÎN TIMIŞOARA ŞI ARAD, TEST PAP, ECO VAGINAL, CHIURETAJ. Programări la telefon: 0727.008.794. **MEDLINE SERVICE** - injecţii, pansamente, perfuzii, recoltări analize la domiciliu, 7 zile din 7. Tel. 0257.338.578; 0728.285.762; 0728.285.760.

PIEŢE/TÂRGURI

Astăzi este zi de piaţă la Ineu, Lipova, Covăsânţ, Mişca, Moneasa, Şepreuş, Şimand, Vladimirescu, Şeitin. Tot astăzi se organizează târguri săptămânale la Ineu, Şepreuş, Şimand.

HOROSCOP

BERBECUL (III.21.-IV.20.)
Dimineaţă este posibil să aveţi probleme de comunicare. Lipsa banilor nu ar trebui să vă îngrijoreze, pentru că vă ajută o persoană mai în vârstă.

GEMENII (V.21.-VI.21.)
S-ar putea să nu vă iasă o afacere şi să ieşiţi în pierdere, probabil din cauza dificultăţilor de comunicare. Nu vă descurajaţi!

LEUL (VII.23.-VIII.23.)
Dimineaţă sunteţi usor confuz şi este posibil ca la serviciu să vă mişcaţi mai încet. Evitaţi discuţiile în contradictoriu cu şefii.

BALANŢA (IX.24.-X.23.)
Sunteţi nevoit să cheltuiţi o sumă importantă pentru a repara un obiect casnic de care nu vă puteţi lipsi. După-amiază, vă schimbaţi programul.

SĂGETĂTORUL (XI.23.-XII.21.)
Nu este exclus să vă enervaţi din cauza dificultăţilor materiale. Dacă nu vă păstraţi calmul, riscaţi să faceţi o impresie greşită.

VĂRSĂTORUL (I.21.-II.20.)
S-ar putea ca o problemă de sănătate să vă împiedice să plecaţi într-o călătorie sau să ajungeţi la o întâlnire. Relaţiile cu partenerul de viaţă sunt puţin tensionate.

TAURUL (IV.21.-V.20.)
La serviciu, traversaţi o perioadă mai dificilă din cauza neînţelegerilor cu şefii şi cu colegii. Nu staţi prea bine cu banii, dar vă ajută un prieten.

RACUL (VI.22.-VII.22.)
O persoană mai în vârstă vă surprinde cu o propunere de colaborare. Ar fi bine să acceptaţi, chiar dacă vi se pare că nu veţi câştiga prea mult.

FECIOARA (VIII.24.-IX.23.)
Plecaţi într-o delegaţie din care vă veţi întoarce cu satisfacţii deosebite. Spre seară, s-ar putea ca o rudă mai în vârstă să apeleze la ajutorul dumneavoastră.

SCORPIONUL (X.24.-XI.22.)
S-ar putea să faceţi o greşeală la serviciu şi să fiţi nevoit să staţi peste program, ca să o îndreptaţi. Nu luaţi decizii în grabă şi nu vă ambiţionaţi să faceţi totul.

CAPRICORNUL (XII.22.-I.20.)
Dimineaţa nu prea sunteţi în formă şi aveţi impresia că nu vă reuşeşte nimic. Împreună cu partenerul de viaţă, puteţi să rezolvaţi o problemă financiară.

PEŞTII (II.21.-III.20.)
Intenţionaţi să începeţi o nouă activitate, dar, din cauza neră bdării, riscaţi să porniţi cu stângul. Evitaţi discuţiile în contradictoriu cu colegii şi încercaţi să terminaţi ce aţi început!

„Jurnal arădean" vă ascultă

Între orele 11 - 13, la telefonul 0257.280943, redactorul nostru vă stă la dispoziţie.

ARAD. Doamna **Felicia Balta** din Arad este nemulţumită de faptul că pe strada Călimăneşti circulaţia este pusă în pericol şi nu se ia nicio măsură. „Acum este «sticlă» din pricina gheţii. Am făcut mai multe sesizări către Polaris, încă înainte de sărbători, rugându-i să arunce nisip. Degeaba, însă, situaţia nu s-a rezolvat. Sunt în vârstă şi mi-e frică să ies pe stradă, nu vreau să ajung în spital", spune interlocutoarea noastră.

Doamna **Csomor Elena** este de părere că, în locul altor proiecte, autorităţile locale ar trebui să insiste asupra renovării faţadelor clădirilor de patrimoniu. „Locuiesc într-o astfel de clădire, în Piaţa Avram Iancu.

Noi, locatarii, nu avem bani suficienţi să o recondiţionăm, ar trebui să fim ajutaţi. De asemenea, ar fi indicat şi aş propune ca asigurările obligatorii de locuinţe să includă riscuri precum incendiile sau exploziile produse de gaze, mult mai frecvente în oraşul nostru", susţine femeia în intervenţia sa telefonică.

JA-A.H.

CURS VALUTAR

DENUMIREA VALUTEI	BNR	BCR		BRD		San Paolo IMI Bank		Banca Românească		Banca Romexterra		Alpha Bank		Casa de schimb LUXOR	
		C	V	C	V	C	V	C	V	C	V	C	V	C	V
Euro	4,26	4,21	4,31	4,19	4,34	4,20	4,28	4,24	4,29	4,23	4,30	4,22	4,30	4,25	4,29
Dolar SUA	3,25	3,18	3,30	3,17	3,31	3,21	3,27	3,22	3,27	3,19	3,29	3,19	3,29	3,21	3,26
Forint	0,0154	0,0148	0,0160	0,0144	0,0161	0,0145	0,0165	-	-	0,0148	0,0162	-	-	0,0153	0,0156
Gram aur	143														

Vremea

Vineri, 7 Ianuarie

www.aradon.ro

LA ORA 6 — 0° Temperaturile se vor situa între -2 şi 0 grade. Vântul va sufla cu 16 km/h, dinspre S.

LA ORA 18 — 2° Temperaturile se vor situa între 1 şi 2 grade. Vântul va sufla cu 13 km/h, dinspre SE.

ZIUA PRECEDENTĂ

Arad	0° C	Umiditate:	75%
Lipova	-1 °C	Presiune:	757mmHG
Chişineu-Criş	0° C	Precipitaţii:	10%
Săvârşin	0° C	Vânt:	14 km/h
Sebiş	1 °C	Direcţie vânt:	SE

AZI

Temperaturile se vor situa între -2 şi 2 grade. Vântul va sufla cu 16 km/h, dinspre S.

SOARELE

Răsare: 08:05
Apune: 16:49

FAZELE LUNII

01. 01. · 12. 01. · 19. 01. · 26. 01.

VINERI	SÂMBĂTĂ	DUMINICĂ	LUNI
-2° 2°	2° 6°	3° 8°	2° 8°
ploaie	parţial noros	parţial noros	parţial noros

CALENDAR

Biserica ortodoxă: Soborul Sf. Prooroc Ioan Botezătorul şi Înaintemergătorul Domnului (Dezlegare la peşte). **Biserica greco-catolică:** Sf. Ioan Botezătorul şi Înaintemergătorul Domnului. **Biserica romano-catolică:** Sf. Raymund din Penyafort, pr.; Sf. Lucian din Antiohia, pr. m.; Sf. Virginia.

PROGNOZĂ PENTRU TREI ZILE

Temperaturile minime vor fi cuprinse între -2 şi 3 grade, iar cele maxime între 2 şi 8 grade.

Temp.minime: -2 la 3° C
Temp.maxime: 2 la 8° C

JURNAL ARĂDEAN
Str. Poetului nr. 1C, Arad
BRAT Auditat de BRAT
Reclamaţii difuzare: 0257/ 228586

Director editor: Mircea Ţişcă (8471)
Secretariat: 0257.281802 (centrala), fax - 0257.280655
Şef departament difuzare: Carmen Csordas
Marea publicitate: 0257.280904 (int. 8488); Mica publicitate: 0257.210775
Tiparul executat la: SC Inform Media SRL, Calea Torontalului, DN 6, km 5,7, Timişoara

Editor coordonator: Adriana Barbu (8410)
Responsabil de număr: Adrian Hărţău
Secretar general de redacţie: Gabriela Groza (8417) Departamente: Eveniment: Simona Butaru (8412), Monica Ardelean (8446), Alin Gherasim, Gerlinde Knap (8435); Politic: Tristan Mihuţa (8431), Simion Todoca (8425); Economic: Andreea Pintea (8419); Cultură, Învăţământ: Vasile Filip (8428); Social: Diana Duţu (8429); Sport: Daniel Scridon (8427), Adrian Hărţău (8433), Leo Sfâra (8434);
Tehnoredactare: Ghizela Şerban, Ramona Vidulescu
REDACŢIE : tel. 0257.281802 (centrala); fax 0257.280655 (int. 8490), 0257.281797 (int.8489); e-mail:redactia.jurnalaradean@informmedia. ro, adevaruldearad@informmedia.ro, publicitate.jurnalaradean@informmedia.ro, publicitate.adevarul@informmedia.ro

85 de kilometri de asfalt în municipiul Arad

Un studiu pe care Primăria vrea să-l pună în practică, parţial, în acest an, vorbeşte de reabilitarea mai multor străzi.

ARAD. Gheorghe Falcă a precizat faptul că, în cadrul acestui proiect care are studiul de fezabilitate finalizat şi care va demara în acest an, există trei tipuri de lucrări care vor fi executate, în funcţie de tipul de străzi care sunt luate în vizor: străzi de pământ, străzi de beton şi străzi de asfalt, pentru fiecare intervenţiile fiind diferite. Cât priveşte finanţarea, oficialul susţine că „o parte din finanţare va merge pe programul Ministerului Dezvoltării Regionale - cel cu 10.000 de kilometri - din care 200 de kilometri revin judeţului Arad iar o parte dintre aceştia municipiului. Diferenţa va fi suportată de la bugetul local. În ceea ce priveşte banii locali destinaţi acestui proiect, Falcă susţine că „după ce vor fi acoperite toate cofinanţările la proiectele pe bani europeni şi pe credite, diferenţa va merge spre acest proiect".

JA-A.B.D.

O serie de străzi vor fi puse la punct FOTO: JA

Record: profit la TOP

Societatea care are în administrare pieţele Aradului a înregistrat anul trecut profit de aproape un milion.

ARAD. Motiv de mândrie pentru una dintre societăţile Primăriei Arad, singura care nu a dus-o rău nici până acum, ci s-a descurcat cât de cât şi a obţinut chiar şi profit (ce-i drept infim). Acum, însă, situaţia e chiar bună pentru societatea de Târguri, Oboare, Pieţe Arad (SC TOP Arad), dacă ar fi să ne luăm după declaraţiile făcute de consilierul local Florin Manta, membru în consiliul de administraţie al societăţii. Potrivit alesului, „în 2010, SC TOP Arad a obţinut un profit de 891.000 de lei". Forin Manta nu s-a oprit însă aici cu laudele la adresa singurei societăţi a CLM Arad care face încă faţă crizei, ci a precizat că unitatea are în bănci depozite de 2.030.000 lei şi că a investit în acest an în pieţele din municipiu nu mai puţin de 630.000 de lei. „Tot în acest an de la modificarea TVA-ului de la 19 la 24%, societatea nu a ajustat tarifele pe care le practica, aşa cum au făcut toţi ceilalţi, ci şi-a asumat acea diferenţă de 5%", a fost de părere consilierul PDL.Ce-i drept, afacerea din pieţele agroalimentare, mereu pline de producători, comercianţi şi clienţi este o garanţie pentru societate şi bunul mers al acesteia. Totuşi, când vine vorba de pieţele actuale ale Aradului, Primăria are câteva planuri, haideţi să le numim revoluţionare. Dar despre acest subiect, într-un alt număr al Jurnalului arădean.

PLANURILE

Cât priveşte planurile pentru anul ce abia acum a început, e clar că SC TOP Arad vrea să obţină în continuare profit. Singurul lucru cert, însă, pentru 2011, este valoarea pe care, potrivit lui Florin Manta, societatea are de gând să o investească în modernizarea pieţelor pe care le deţine: 1.345.000 lei.

> Chiar şi în aceste condiţii, societatea a înregistrat un profit frumos
>
> FLORIN MANTA

ADRIANA BARBU DĂNILĂ
adriana.barbu@informmedia.ro

Apă cu ajutorul soarelui

Compania de Apă intenţionează să ridice un parc cu panouri solare în nordul municipiului.

Parc fotovoltaic în nordul municipiului FOTO: EPA

ARAD. Compania de Apă şi-a făcut publică intenţia de a construi, pe o suprafaţă de 12 hectare de teren, un parc cu panouri solare în nordul municipiului Arad. Energia produsă aici va fi folosită de mai multe Uzine de Apă şi puncte de lucru ale companiei. Societatea a lansat licitaţia pentru achiziţionarea de servicii de elaborare a documentaţiilor tehnico-economice pentru obiectivul „Parc fotovoltaic de producere a energiei electrice din conversia energiei solare de 2MW". Realizarea documentaţiei este obligatorie pentru obţinerea de fonduri europene pentru acest obiectiv.

Pentru microsistemul Arad

Compania de Apă Arad exploatează în prezent 24 de microsisteme de alimentare cu apă şi canalizare ale judeţului Arad. Este vorba despre microsistemele Arad, Curtici, Pecica, Iratoş, Vinga, Zăbrani, Moneasa, Gurahonţ, Bocsig, Hălmagiu, Căsoaia, Tauţ, Vărşand, Pâncota, Lipova, Sântana, Nădlac, Ineu, Şepreuş, Zărand, Ghioroc, Felnac, Săvârşin şi Cermei. „În calitatea sa de operator regional, Compania de apă Arad asigură alimentarea cu apă şi canalizare, servicii de interes public sau de interes economic general pentru care suportă din bugetul propriu cheltuielile generale de administrare, respectiv plata energiei electrice, termice, etc. Acest proiect se va realiza în vederea reducerii costurilor cu energia electrică pentru microsistemul Arad", se precizează în caietul de sarcini.

În nordul oraşului

S-a stabilit şi locaţia pentru viitorul parc fotovoltaic. „Amplasamentul propus pentru aceste panouri fotovoltaice este frontul de captare Nord Arad, forajele sunt împrejmuite cu gard din plasă de sârmă (...), în incinta acestor foraje există următoarele: gospodărie subterană, stâlpi electrici, transformatoare, zone de depozitare, drumuri în exploatare, care au o zonă de protecţie care trebuie respectată şi unde nu se pot amplasa aceste panouri fotovoltaice. Precizăm că suprafaţa totală împrejmuită este în jur de 60 ha; din această suprafaţă se poate folosi pentru panouri o suprafaţă de aproximativ 10 - 12 ha", se subliniază în documentaţia publicată de Compania de Apă.

UZINE ŞI STAŢII DE POMPARE

Prin implementarea investiţiei, Compania de Apă Arad doreşte să reducă valoarea facturilor la energia electrică pentru consumul înregistrat la unele puncte de lucru şi obiective aparţinând microsistemului municipiul Arad. Este vorba despre Frontul de captare Nord Arad, Frontul de captare Mândruloc, Sediul Central al Companiei de Apă Arad Uzina de Apă nr. 1, Uzina de Apă nr. 2, Staţia de Epurare a municipiului Arad, respectiv Staţiile de pompare ape menajere şi apă potabilă din municipiul Arad.

SIMONA BUTARU
simona.butaru@informmedia.ro

COPIII VOŞTRI ÎN JA

Fotografiile celor mici, care abia au venit pe lume, pot să apară în paginile Jurnalului arădean, spre mândria şi bucuria întregii familii. Din maternitate, de la botez, de acasă sau din parc, surprindeţi-i cu aparatul de fotografiat şi trimiteţi-ne fotografiile dumneavoastră, însoţite şi de câteva cuvinte, la adresa de e-mail: redactia.jurnalaradean@informmedia.ro, sau pe adresa redacţiei - Arad, str. Poetului, nr. 1C.

Mă numesc **Filip Gava,** am aproape 3 luni. Sunt comoara părinţilor şi a bunicilor mei. Vă salut pe toţi cei ce mă priviţi şi vă doresc „La mulţi ani!"

Sunt **Fiorela Andrada Plavea,** am 7 ani şi jumătate şi sunt o mică prinţesă. Îmi plac mult muzica, dansul şi patinajul artistic.

Suplimentare de fonduri

ARAD. Administraţia judeţeană a suplimentat fondurile alocate iniţial Spitalului Clinic Judeţean Arad pentru o investiţie, după ce s-a constatat că valoarea facturii de lucrări este mai mare, în urma creşterii TVA. Pentru „Reabilitare clădire Secţia Hematologie" s-a făcut suplimentarea fondurilor cu 6 mii lei „reprezentând diferenţe la contractele încheiate datorită modificărilor apărute prin creşterea procentului de TVA". **JA - S.B.**

Euro înghite economiile făcute de CJA cu salariile

Administraţia judeţeană plăteşte din salariile tăiate ale funcţionarilor banii pierduţi din diferenţele de curs valutar.

ARAD. Fluctuaţia cursului valutar a sărăcit bugetul judeţului cu o importantă sumă de bani. 200.000 de lei a trebuit să cheltuie în plus Consiliul Judeţean Arad (CJA) cu sumele datorate în urma creditelor accesate, după ce moneda euro a crescut vertiginos în cursul anului trecut în raport cu leul. În cadrul ultimei rectificări bugetare realizate de consilierii judeţeni la finalul anului 2010, administraţia judeţeană a operat modificările necesare în buget pentru a acoperi diferenţele de curs aferente datoriei publice interne.

Rambursări de 9,6 milioane lei

La finele lunii decembrie, consilierii au fost puşi în situaţia de a găsi peste 9,6 milioane de lei pentru a plăti ratele la bănci. Conform deciziei luate, s-au luat banii de la capitolul «Autorităţi publice» şi au fost alocaţi la „Rambursări de credite interne". Creditul a fost utilizat de CJA în derularea proiectelor Sistem Integrat de Gestionare a Deşeurilor la nivelul judeţului Arad şi Modernizare Tronson Julita-Mădrigeşti.

Din totalul sumelor redistribuite, 9.411.000 lei au fost luaţi de la „Programe din Fodul European de Dezvoltare Regională (FEDR)". Această sumă „va fi utilizată pentru rambursarea creditului aferent datoriei publice interne locale", se arată în referatul hotărârii.

DIN SALARIILE TĂIATE

Cei 200.000 lei necesari „pentru acoperirea diferenţelor de curs aferente datoriei publice interne" reprezintă suma economisită de administraţie după reducerea salariilor bugetarilor în cursul anului 2010.

SIMONA BUTARU
simona.butaru@informmedia.ro

FERESTRE ŞI UŞI PVC CU GEAM TERMOPAN

Reduceri până la 55%

site insecte, pervazuri sau jaluzele aluminiu la preţuri avantajoase!!!

www.eurojordan.com

Nou

Varice?

Tratament eficient şi modern !!

Tratăm varicele prin Scleroterapie Asistată Ultrasonografic (UGS) :

- fără operaţie chirurgicală
- fără anestezie – este nedureroasă
- fără cicatrici postoperatorii
- fără absenţa de la serviciu / concediu medical
- pacientul îşi poate desfăşura activităţile

zilnice obişnuite în câteva ore de la intervenţie.

HEMOROIZI? FISURI ANALE?

TRATAMENT FĂRĂ OPERAŢIE

Sunt folosite cele mai noi tehnici practicate in Comunitatea Europeană:

- Investigaţiile videocomputerizate
- Fototermocoagularea în spectru infraroşu
- Excizia cu unde de radiofrecvenţă

Colonoscopie şi Ecografie Abdominală Gratuite în cadrul tratamentului!

10% reducere din costul tratamentului pentru pensionari

Arad: 0257 213 888

LaurusMedical clinics

www.laurusmedical.ro

COMENTARIUL ZILEI

Simion Todoca

Cum a ajuns Ion la puşcărie

Necaz mare în familia lui Ion Ţonţoroi din Jaliştea de Jos: bietul Ion s-a ales cu o pedeapsă de doi ani de puşcărie. După aflarea deciziei, bietul Ion s-a dus la birtul lui Cocârţă, să îşi înece amarul şi, după vreo patru-cinci pahare de matrafox îi povesteşte celui mai bun ortac al lui cum s-a făcut de a ajuns el, om serios, muncitor, posesor de permis de tractorist-rutierist, puşcăriaş...„Într-o dimineaţă, când m-am sculat şi mă pregăteam să merg să dau de mâncare la vite, simţii, aşa, ca un cuţit, trecându-mi prin burtă. Mă săgetă aşa de tare că picai din picioare. O strigai pe a mea, îmi aduse o cinzeacă de matrafox, că la orice durere ăla a fost leac sfânt. Aş, mai rău. Veniră şi vecinii, îşi dădură cu părerea şi, până la urmă, se duse soacră-mea la pruncu lu popa, să dea telefon de pe celularul lui la salvare. Aşa ajunsei la spital la oraş. După ce mă consultă, doctorul, un tinerel, spuse că am ulcer perforat şi trebuie să mă operez de urgenţă. Nu trecură două ceasuri şi mă trezii în salon, gata operat. Io nu mă ştiam suferind cu stomacu, dar dacă a fost să fie, asta e, îmi zisei. Până a doua zi, când veni un doctor bătrân, unchi de-al doilea al neveste-mi şi îmi zise că, de fapt, nu avusesem niciun ulcer, că junghiul mi s-a tras de la sarmalele pe care le scosesem din congelator şi le-am mâncat fără să le mai încălzesc. Tot el îmi zise că doctorul tinerel abia ce terminase facultatea, dar l-a băgat Cseke-cine-o mai fi şi ăla- în producţie şi că pot să-l dau în judecată pentru mal praxis. Mi-am luat avocat, l-am dat în judecată şi, după mai multe amânări, m-am trezit condamnat la doi ani. Când l-am întrebat pe avocat ce prostie e asta, mi-a zis că el nu prea se pricepe, că nu a profesat niciodată, numai că pe când era primar de comună a făcut, la particular, dreptul, iar legea i-a dat voie , după ce nu a mai fost ales, să fie direct avocat".

Şcoală multă nu se cere

simion.todoca@informmedia.ro

Nu vor preşedinte extremist

UDMR Arad va susţine candidatul la şefia UDMR care corespunde portretului-robot.

ARAD. Organizaţia judeţeană UDMR Arad se pregăteşte intens în vederea Congresului, care va avea loc în 26-27 februarie, la Oradea. Arădenii vor avea 12 delegaţi, dintre care patru de drept şi opt care vor fi aleşi la Conferinţa Aleşilor Judeţeni din 28 ianuarie. Deocamdată, pentru preşedinţia UDMR s-au înscris ministrul Culturii, Kelemen Hunor, şi consilierul prezidenţial Kovacs Eckstein Peter, dar până pe 26 ianuarie lista rămâne deschisă.

Liderii UDMR Arad, satisfăcuţi de bilanţ FOTO:S.T.

Să nu fie extremist

Preşedintele UDMR Arad, Kiraly Andras, spune că nu s-a hotărât pe cine va susţine organizaţia arădeană, însă îi aşteaptă pe candidaţi la Arad, să îşi prezinte programul şi să spună ce poziţie va exista faţă de organizaţiile judeţene cu pondere a populaţiei maghiare mai mică. „Este esenţial ca toate organizaţiile să participe la luarea deciziilor, pentru că toate împreună alcătuiesc UDMR, însă fiecare are probleme specifice, care trebuie analizate". În portretul-robot al candidatului pe care îl va susţine UDMR Arad sunt câteva trăsături esenţiale, enumerate de către Kiraly Andras: să aibă experienţa necesară în privinţa colaborării cu celelalte partide politice şi a cunoaşterii problemelor comunităţilor maghiare din toată ţara; sub nicio formă să nu fie extremist; să aibă relaţii echilibrate cu guvernul României şi să nu se lase condus de Guvernul Ungariei. În altă ordine de idei, Kiraly Andras şi-a exprimat convingerea că promulgarea Legii Educaţiei a „cimentat" şi mai mult coaliţia de guvernământ. **JA-S.T.**

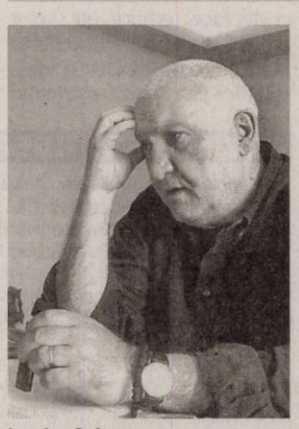

Laurian Oniga FOTO: FAN

Avarie în spatele scenei

ARAD. Cu două luni înainte de încetarea mandatului de director al Teatrului „Ioan Slavici" din Arad, Laurian Oniga acuză lipsa personalului suficient pentru ca activitatea teatrului arădean să funcţioneze normal. Potrivit declaraţiilor directorului, din toamnă şi până la acest început de an, au plecat din teatru nu mai puţin de 6 oameni. Nu e vorba de actori sau regizori ci de cei care stau în spatele scenei, implică tot munca acestor oameni", a punctat directorul Oniga. Au părăsit scena iar teatrul se află în imposibilitatea de a mai angaja alţii în loc, din cauza ordonanţei de guvern nr 34/2009 care interzice angajările în instituţiile bugetare.

Prevederile ei au fost extinse şi pentru anul 2011. O posibilă soluţie ar fi externalizarea serviciilor, care însă în opinia directorului Oniga „ar fabrica diverse lucruri". **JA-M.A.**

Programe TV Vineri, 7 Ianuarie

TVR 1

07.00 Telejurnal matinal. Sport (criptat) Meteo (I)
08.00 Telejurnal matinal. Sport (criptat) Meteo (II)
09.00 Dovadă de iubire. (s.)
10.10 ÎnTRECEREA ANILOR. cu Mircea Radu (I) (r.)
11.20 ÎnTRECEREA ANILOR. cu Mircea Radu (II) (r.)
12.30 MAI aproape de tine
12.45 Amintiri din istorie. (serial)
12.50 Legendele palatului: prinţul Jumong. (r.)
14.00 Telejurnal. Sport (criptat) Meteo
14.45 Pantera Roz. (comedie, SUA, 1964) Cu: David Niven, Peter Sellers
16.45 Iubiri dincolo de ecran. (s.)
16.55 Doar România !
17.00 Tuning România
18.00 Telejurnal. Meteo
18.30 Legendele palatului: prinţul Jumong. (s.) Cu: Song Il-Kook, Han Hye-jin, Kim Seung-su. Regia Geun-hong Kim
19.35 Doar România !
19.45 Sport
20.00 Telejurnal
20.40 Tema zilei. Meteo
21.10 Ionel, Ionelule! (I)
22.00 Ionel, Ionelule! (II)
22.55 Doar România!
23.10 Dragoste supravegheată. (romantic, RUSIA, 2010) Cu: Oksana Bazilkevici, Artur Vakha, Kiubov Virolainen, Andrei Kuznetov. Regia Vladimir Sevelkov. Nefericită pentru că descoperă că logodnicul ei, Pavel, o înşeală, chiar în ajunul nunţii, Nastia decide să se despartă de acesta, deşi părinţii se opun. Deceptionată, ea este internată într-un spital de psihiatrie. Neaşteptat, Nastia întâlneşte în acest loc trist… Fericirea!
00.50 Soldatul X. (r.)
02.30 Tuning România. (r.)
03.20 Telejurnal. (r.)

PRO TV

07.00 Ştirile Pro Tv. Ce se întâmplă, doctore? Omul care aduce cartea
10.00 Un alt început. (r)
12.00 Tânăr şi neliniştit. (r) Povestea a trei familii care trăiesc în Genoa City, serialul acoperă cele mai importante şi interesante teme ale vieţii moderne, pornind de la muzică şi carieră până la situaţii limită în care se ating teme extrem de actuale cum ar fi SIDA, alcoolismul, drogurile, religia etc. Abordării extrem de responsabile i se adaugă o distribuţie formată din actori tineri şi filmările în Hawaii, Bermude sau St. Thomas.
13.00 Ştirile Pro Tv
13.45 Cei mai frumoşi ani. (dramă, SUA, 1973) Cu: Barbra Streisand, Robert Redford
16.00 Tânăr şi neliniştit. (s.)
17.00 Regina frumuseţii. (comedie, SUA, 1997)
19.00 Ştirile Pro Tv. Sport
20.30 Legea e lege. (acţiune, SUA, 1998) Regizor: Stuart Baird Cu: Tommy Lee Jones, Wesley Snipes, Robert Downey jr., Kate Nelligan, Joe Pantoliano. Sam este desemnat sa escorteze un criminal foarte periculos la o închisoare de maxima securitate, in Misssouri. In acelasi avion se afla si Mark Sheridan (Wesley Snipes) care este acuzat de FBI pentru doua crime, deşi el sustine ca este nevinovat. t.
23.00 Profeţiile Omului-Molie. (thriller, SUA, 2002) Cu: Richard Gere, David Eigenberg, Bob Tracey, Ron Emanuel, Debra Messing, Tom Stoviak
01.15 Ştirile Pro Tv. (r)
02.15 Legea e lege. (r)
04.30 Cei mai frumoşi ani. (reluare)

ANTENA 1

06.00 Observator. cu Mihaela Calin
10.00 In gura presei. cu Mircea Badea
11.00 Domnul Baseball. (comedie, SUA 1992) Regia: Fred Schepisi Cu: Tom Selleck, Ken Takamura. Jack Elliot, jucator de baseball american, este angajat intr-o echipa japoneza. Dar odata ajuns in Japonia, necazurile se tin lant. Diferentele de cultura si legatura sentimentala cu o fata, care se dovedeste a fi fiica sefului sau, ii vor complica viata lui Jack.
13.00 Observator
14.00 Santinela. (r)
16.00 Observator
17.00 Fata maharajahului. (ultima parte) (dramă, SUA 1994) Regia: Burt Brinckerhoff Cu: Bruce Boxleitner, Kabir Bedi, Hunter Tylo
19.00 Observator. cu Andreea Berecleanu Sport Meteo
20.30 În numele regelui. (acţiune, SUA 2007) Regia: Uwe Boll Cu: Jason Statham, Leelee Sobieski, John Rhys-Davies, Ron Perlman, Claire Forlani. Filmul este inspirat de jocul video Dungeon Siege si ne arata povestea unui barbat simplu, Farmer, din regatul Ehb, ce are o singura dorinta: ca familia lui sa supravietuiasca vremurilor grele prin care trece regatul.
23.30 Secunda fatală. (thriller, SUA 1995) Regia: J.F. Lawton Cu: Christopher Lambert, Joan Chen
00.30 Domnul Baseball. (r)
02.15 Observator. (r)
03.00 Secunda fatală. (r)
04.45 Fata maharajahului. (reluare)
06.30 Heidi şi prietenii. (ep. 1) (aventuri, Elvetia 2007) Cu: Carlos Leal

HBO

07.45 Saga Amurg. Lună nouă. Fantastic, SUA, 2009. Cu: Kristen Stewart, Robert Pattinson, Taylor Lautner, Ashley Greene, Rachelle Lefevre
09.55 În furtună. Biografic, SUA, 2009. Cu: Brendan Gleeson, Janet McTeer, Len Cariou, James D'Arcy, Iain Glen
11.35 Secrete fatale. Familial, SUA, 2002. Cu: Evan Rachel Wood, Michael Angarano, David Gallagher, Vivica A. Fox, Jan Broberg Felt
13.15 Epoca de gheaţă 3. Apariţia dinozaurilor. Animaţie, SUA, 2009.
14.50 Sugar. Dramă, SUA, 2008. Cu: Algenis Pérez Soto, Alina Vargas, Andre Holland, Ann Whitney, Ellary Porterfield
16.45 Australia. Dramă, Australia, 2008. Cu: Nicole Kidman, Hugh Jackman, David Wenham, Bryan Brown, Jack Thompson
19.30 Filme şi vedete
20.00 În derivă. Ep. 20 Dramă, România, 2010.
20.30 În derivă. Ep. 25 Dramă, România, 2010.
21.00 Transport blindat. Polităist, SUA, 2009. Regia: Nimród Antal. Cu: Columbus Short, Matt Dillon, Laurence Fishburne, Jean Reno, Skeet Ulrich
22.30 Stand-Up Café - Best of. Sezonul 4, Partea I
23.00 True Blood. III Ep. 8 - Relaţia cu Bill Dramă, SUA, 2010.
00.00 În derivă. Ep. 25 Dramă, România, 2010.
00.30 Che - Prima parte. Biografic, Spania, 2008. Cu: Benicio Del Toro, Demian Bichir, Vladimir Cruz
02.40 Străzi întunecate. Thriller, SUA, 2008. Regia: Rachel Samuels. Cu: Gabriel Mann, Bijou Phillips, Elias Koteas

CULTURAL

07.30 Duhovnicul de la miezul nopţii **08.30** Minorităţi **09.00** Art@.ro **10.00** Istoria aproape **10.30** Top cultura **11.00** Arhiva TVR **11.50** Capodopere **12.00** Jurnalul cultural **12.30** Ordinea cuvintelor **12.50** Moment art **14.00** La porţile ceriului **14.30** Ecosisteme **15.05** Înapoi la argument **16.20** Capodopere **16.30** Minorităţi **17.00** Români de top **17.30** Lecţia de profesor **18.00** Concertele TVRC **19.00** Ecosisteme **19.30** Cinema dreaming **20.00** Afacerile muzeelor **21.00** Jurnalul cultural **21.30** Profil, poveste, personaj **22.30** Orele **00.40** Timpul chitarelor (r.) **01.35** Jurnalul cultural (r.)

AXN

07.00 American Idol **08.00** Cabinet de avocatură**09.00** Diagnostic. Crimă! **10.00** Echipa specială **11.05** American Idol IX Reality, SUA, 2010. **12.00** Cabinet de avocatură **13.00** Viitorul începe azi **14.00** Stargate. Atlantis **15.00** Diagnostic. Crimă! **16.00** American Idol IX **17.00** Cabinet de avocatură **18.00** Viitorul începe azi **19.00** Stargate. Atlantis **20.00** Echipa specială **21.00** Operaţiunea de salvare **21.40** Zoom 2011 **22.00** Genesis **23.10** Detectivii din Queensland **00.10** Internatul **01.45** Operaţiunea de salvare VI **02.45** Genesis I

B1

07.30 Documentar DW **08.00** Teleshopping **08.30** Documentar DW **10.30** Vedetele se întreabă (r) **11.00** Teleshopping **13.00** Documentar. Eiffel turnul romanesc din capitala Frantei - partea 1 si partea a 2-a (r) **14.00** Documentar. Eiffel turnul romanesc din capitala Frantei - partea 1 si partea a 2-a (r) **15.00** Evenimentele zilei **17.00** Pasul Fortunei realizator Urania **19.00** Cu ochii pe ei cu Carla Giaca şi Dan Bucura **21.00** Puterea exemplului **22.00** Codul lui Oreste realizator Oreste Teodorescu **00.00** Cinemas (r)

PRIMA TV

07.45 Intalnirea inimilor **08.20** Sport cu Florentina **09.00** Fermier. Caut nevasta! **11.45** Ca sa ramai langa mine – drama, Germania 2004 (r.) **13.00** Povestirile ratoiului **14.00** Intalnirea inimilor - telenovela, India 2007 **15.00** Ancheta militara – serial, S.U.A. (r.) **16.00** Cararile inimii – drama, Germania 2004 **17.30** Mondenii **18.00** Focus 18 **19.30** Cireasa de pe tort **20.30** Miscari periculoase **22.30** Iubiri secrete (r.) **23.00** Escroci de treaba – serial, SUA 2008 **00.15** IQ – comedie, SUA 1994 **02.30** Paradisul indragostitilor (18)

PROCINEMA

08.00 Batman (r.) **08.30** Spitalul de urgenţă (r.) **09.30** Desene animate. Batman **10.00** Din culisele Hollywood-ului **10.45** Happy Hour **12.15** Teo **13.15** Soarele ucigaş (r.) **15.15** Poză la minut **16.15** Zâmbete într-o pastilă (s.) **16.45** Lisa (dramă, Franţa, Elveţia, 2001) **19.00** Spitalul de urgenţă (s.) **20.00** Operaţiunea de salvare (s.) (ultimul episod) **21.00** Poză la minut (s.) **22.00** Renaissance (acţiune, Franţa, Marea Britanie, Luxembourg, 2006) Cu: Daniel Craig **00.15** Pierduţi în timp (thriller) **01.45** Renaissance (r.) **03.30** Operaţiunea de salvare (r.)

ANTENA 2

09.00 It's show time (r.) **11.30** Dincolo de aparenţe (r.) **12.45** Odraslele Hollywood-ului (r.) **13.15** Agentul VIP (r.) **15.30** Trăieste sănătos **17.15** Risc maxim. Recuperari de ostateci **18.00** It's show time **19.00** Celebri sau nu la Mihaela Tatu **21.00** Agentul VIP (emisiune realizată de Cristian Brancu) **23.00** Saturday Night Live **00.00** Mari dezastre. Marea seceta (d., SUA) **01.00** It's show time (r.) **01.30** Celebri sau nu la Mihaela Tatu (r.) **03.30** Risc maxim. Recuperari de ostateci (r.) **04.30** Mari dezastre. Marea seceta (r.)

ACASĂ

07.00 Umbrele trecutului (s.) **08.15** Fructul oprit (r.) (s.) **09.45** Esmeralda (r.) (s.) **11.15** Paradisul blestemat (s.) **12.30** O mare de pasiune (r.) (s.) **13.30** Teleshopping **14.00** Marina (s.) **15.30** Clase 406 (s.) **16.25** Vremea **16.30** Esmeralda (s.) **17.30** Poveştiri adevărate - emisiune cu povesti reale despre viaţă, prezentată de Ioana Maria Moldovan **18.30** O mare de pasiune (s.) **19.30** Fructul oprit (s.) **20.30** Cealaltă faţă a Analiei (s.) **22.30** 7 păcate (s.) **00.30** Clase 406 (s.) **01.30** Poveştiri adevărate (r.) Vremea **02.30** Cealaltă faţă a Analiei (r.) (s.) **04.00** Doamne de poveste (r.)

CINEMAX

07.00 Pe lacul auriu Dramă, SUA, 1981. Cu: Katharine Hepburn, Henry Fonda, Jane Fonda **08.50** Mama e la coafor **10.30** Tatăl Giovannei **12.15** Pasărea nu poate să zboare **13.35** Sfârşitul jocului Dramă, Marea Britanie, 2009. Cu: William Hurt **5.25** Pe aripile curajului Aventuri, SUA, 1995. Cu: Craig Sheffer **16.05** În arşiţa nopţii **17.55** Mama e la coafor **19.35** Katalin Varga **21.00** Nebunie **22.55** Reykjavik - Rotterdam **00.20** Hedwig and The Angry Inch **01.50** În orice clipă **03.35** Motelul groazei 2 **05.00** La revedere, Sally!

DIVA

08.10 Amy. Serial de mare succes inspirat din viaţa mamei actriţei Amy Brenneman, care a lucrat în domeniul asistenţei sociale. Amy interpretează rolul unei avocate rămasă singură. **09.10** Crimele din Midsomer. Stafia din muzeu **11.10** Soţia perfectă **12.10** Soţia perfectă **13.10** Soţia perfectă **14.10** Fetele Gilmore II **15.10** Crimele din Midsomer. Grădina morţii **17.10** Soţia perfectă **18.10** Fetele fac legea **20.00** Fetele Gilmore II **21.00** Urmărire fatală **22.50** Cu duşmanul la altar

ANTENA 3

06.00 Ştiri **10.00** Previziunile zilei **11.00** Se întâmplă în România cu Maria Coman **12.00** Ştiri **13.00** Se întâmplă în România **14.00** Ştiri **15.00** Esenţial cu Alina Petrescu **17.00** 100 min **18.45** La ordinea zilei cu Dana Grecu şi Radu Tudor **21.00** Subiectiv cu Răzvan Dumitrescu **22.00** Conexiuni cu Valentin Stan **23.00** Vorbe grele cu Victor Ciutacu **00.00** Ştiri **00.45** La ordinea zilei (r.) **01.00** Ştiri **01.05** La ordinea zilei (r.) Sunt dezbătute cele mai importante evenimente ale zilei, aflate în plină desfăşurare, în contextul în care se produc.

M1

06:50 Dimineaţa **10:00** Antena **10:55** Living **13:01** Ştiri **13:30** Express Carpatin **14:00** Vecinii (s) **14:35** Magazine regionale **15:30** Trecătoarea **16:00** Naţiune şi apărare **16:30** Pe urmele soldaţilor dispăruţi **17:00** Arca **17:30** Ştiri **17:55** Poftiţi la un ceai! **18:35** Secretele palatului (s) **19:35** India (s) **20:30** Ştiri **21:05** Răcoritor (divertisment) **22:05** Seara **22:40** Şi inima mi se opri în loc (dramă) **24:25** Culturi si religii **24:55** Stiri

REDACŢIA NU ŞI ASUMĂ RESPONSABILITATEA PENTRU EVENTUALELE SCHIMBĂRI

DISCOVERY

10.00 Vânătorii de mituri **11.00** În luptă cu dăunătorii **12.00** În luptă cu dăunătorii **13.00** În luptă cu dăunătorii **14.00** În luptă cu dăunătorii **15.00** În luptă cu dăunătorii **16.00** În luptă cu dăunătorii **17.00** Meserii murdare **18.00** O pradă mortală **19.00** Cum se fabrică diverse lucruri? Această serie ne arată cum se fabrică cele mai obişnuite şi mai prozaice lucruri. **20.00** Tehnici esenţiale de supravieţuire **21.00** Top Gear **22.00** Fenomene stranii **00.00** Monştrii din corpul uman

Reguli înăsprite la ajutoare

Alocaţia pentru susţinerea familiei şi ajutorul social se vor acorda cu mai multă rigurozitate.

Familiile sărace vor primi o alocaţie de 25-200 lei, în funcţie de venit şi de numărul de copii FOTO: FAN

ARAD. Din acest an, beneficiarii de ajutor social şi beneficiarii de alocaţie pentru susţinerea familiei vor fi stabiliţi după noi reguli. Legile 276 şi 277 din 2010 aduc modificări majore în ceea ce priveşte acordarea acestor prestaţii sociale. În prezent, este aşteptată aprobarea normelor metodologice de aplicare a celor două legi. Lucru care se va întâmpla, foarte probabil, spre sfârşitul lui ianuarie. Se pot puncta însă câteva idei, după o primă vedere a celor două acte normative intrate în vigoare la 1 ianuarie 2011.

O singură alocaţie

„În privinţa alocaţiei suplimentare, schimbările sunt totale: se anulează prevederile legale de până acum şi intră în vigoare altele noi. Se încetează plata tuturor dosarelor existente, atât pentru alocaţia familială complementară, cât şi pentru alocaţia de susţinere a familiei monoparentale. Vom înregistra noile solicitări ale populaţiei după ce se aprobă normele, care vor aduce formulare noi, bareme noi şi îndatoriri noi pentru beneficiari" - precizează Cezar Jancă, şef Serviciu Prestaţii Sociale, în cadrul Direcţiei de Dezvoltare şi Asistenţă Comunitară (DDAC) Arad. Sigur este că nu vor mai fi două alocaţii, ci una singură, iar aceasta va fi mai mică. Şi se va obţine mai greu.

Ajutorul social, neclar

Condiţii înăsprite sunt şi la acordarea ajutoarelor sociale: anchetele se repetă la trei luni (nu la şase), anumite acte trebuie prezentate mai des (lunar, nu la trei luni), sunt introduse noi documente etc. În ceea ce priveşte cuantumul ajutorului, nu se ştie încă dacă va fi la fel, mai mic sau mai mare. „Probabil va fi nevoie şi aici de dosare noi. Dar încă nu le preluăm şi nici nu ni s-a dat dispoziţie să le încetăm pe cele vechi" - spune Cezar Jancă.

DIANA DUŢU
diana.dutu@informmedia.ro

→ PLĂŢILE, LA AJPS

Din acest an, alocaţia pentru susţinerea familiei şi ajutorul social nu se mai plătesc prin DDAC, ci prin Agenţia Judeţeană de Prestaţii Sociale, din bani de la bugetul de stat.

S-a deschis prin UVVG Arad şcoala doctorală

ARAD. Amfiteatrul „Emil Racoviţă" din cadrul Facultăţii de Ştiinţe ale Naturii a Universităţii de Vest „V. Goldiş" a găzduit, ieri, deschiderea cursurilor Şcolii Doctorale de Biologie şi Medicină. Doctoranzii şcolii beneficiază de burse în cadrul programului „Aspecte generale privind proiectul ID 77082 - Burse doctorale de pregătire ecoeconomică şi bioeconomică complexă pentru siguranţa şi securitatea alimentelor şi furajelor din ecosisteme antropice", câştigat de UVVG prin competiţie, în luna decembrie anul trecut, unde lider de proiect este Academia Română. Coordonatorul şcolii doctorale, prof. univ. dr. Aurel Ardelean, rectorul UVVG, a prezentat cursul de cercetare ştiinţifică „Concept al dezvoltării socio-economice". El a precizat că „dezvoltarea societăţii actuale este dependentă de cercetarea ştiinţifică şi de dezvoltarea tehnologică, acestea ocupând, alături de educaţie, un rol central care asigură progresul şi implicit bunăstarea". **JA-V.F.**

ACCENTE

Tristan Mihuţa

Liberalii şi piatra de moară

Orgoliul celor din PSD ar trebui să fie stârnit, în urma iniţierii procedurilor de alianţă între PNL şi PC. Cum bine se ştie, Partidul Conservator se află momentan în alianţă cu PSD. Or, o alianţă liberalo-conservatoare ar duce la ieşirea PC din alianţa cu PSD. În consecinţă, faptul că PC rupe logodna cu social-democraţii ar putea să le creeze acestora din urmă o stare de amărăciune şi chiar de „gelozie". Poate că social-democraţii au şi început să trăiască această stare. S-ar putea însă ca PSD să se trezească din şocul emoţional, cât de curând.

În opinia mea, PSD nu are nimic de pierdut. PC este un partid de buzunar şi, tocmai de aceea, au fost destule voci în PSD care au negat utilitatea alianţei cu acest partid minuscul. Acceptându-l la remorca sa, PSD a fost nevoit să-i cedeze locuri pentru parlament - pentru că, pe cont propriu, Dan Voiculescu şi ai săi n-ar fi intrat în Parlament. Acum însă, având în vedere că votul pe liste va fi aproape sigur reintrodus (măcar parţial) la modificarea legii electorale, PSD nu va mai fi nevoit să împartă cu nimeni capitalul său electoral. Ştiu, sunt destui aceia care consideră că marea pierdere a PSD este ieşirea din „graţiile" Antenelor, îndeosebi ale Antenei 3. Nici din acest punct de vedere nu văd vreo pierdere. De ce? PSD oricum va face parte din tabăra opoziţiei unite. Apoi, Realitatea TV abia aşteaptă ca PSD să-i devină client permanent - cine a urmărit Antena 3 şi Realitatea, în ultima vreme, a putut constata că jocurile s-au schimbat - Antonescu-PNL sunt invitaţii favoriţi ai Antenei 3, pe când Ponta-PSD sunt tot mai prezenţi la Realitatea. Summa summarum, văd un PSD în câştig, prin separarea de PC. În antiteză, apreciez că PNL este cel care şi-a legat o piatră de moară de picior. Dintr-un partid ce tindea să devină „curat" şi să cucerească majoritatea electoratului de dreapta, s-a combinat cu „partidul lui Dan Voiculescu", cum este perceput PC. Un Dan Voiculescu destul de contestat, dar care, iată, a reuşit să-l seducă sau, mai bine spus, să-l zăpăcească pe Crin Antonescu. Nici măcar cei din PNL nu pot fi încântaţi că vor fi nevoiţi să cedeze conservatorilor din locurile lor eligibile ori din funcţiile de la deconcentrate. Pe scurt, nu sunt convins că PNL face o mişcare inteligentă.

> PSD nu va mai fi nevoit să împartă cu nimeni capitalul său electoral

tristan.mihuta@informmedia.ro

Conservatorii, gata de alianţă FOTO:S.T.

PC Arad „ratifică" Alianţa cu PNL

ARAD. Preşedintele organizaţiei municipale PC Arad, Ioan Bej, a declarat, în cadrul conferinţei de presă, că Alianţa de Centru Dreapta (ACD) este bine venită, dar aceasta nu îi va împiedica pe conservatorii arădeni să colaboreze cu PSD. „Avem, în continuare, cu PSD relaţii corecte, de colaborare şi un obiectiv comun al opoziţiei: stoparea abuzurilor PDL", spune Bej, care a explicat şi motivul alianţei cu PNL: „Facem acest pas pentru că, fiind un partid de centru-dreapta, suntem mai apropiaţi ca ideologie de PNL. Vrem ca, alături de partenerii noştri, să promovăm adevăratele valori şi principii de dreapta. Aşa zisele măsuri ale PDL nu mai sunt de dreapta şi, împreună, vom demonstra aceasta. ACD va fi forţă de dreapta, alternativă la PDL. Acum nu mai vorbim de trei partide de opoziţie, ci de o forţă politică de dreapta şi una de stânga. Decizia noastră este de factură pur ideologică", a declarat liderul conservator. **JA-S.T.**

Fiscul face şase lei într-o singură secundă

Fiscul a reuşit să adune în anul 2010 aproximativ 191 milioane de lei din executarea arădenilor cu datorii.

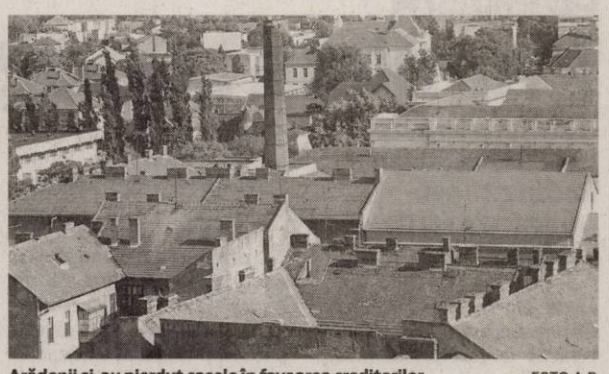

Arădenii şi-au pierdut casele în favoarea creditorilor FOTO:A.P.

ARAD. Imobilele cu preţ au fost executate în 2010. Aceasta ar putea fi concluzia raportului întocmit de Fiscul arădean în ceea ce priveşte acţiunile de executare silită. Dacă în 2009, din sechestrul a 393 de bunuri mobile şi imobile s-au încasat 166.741 lei, în 2010 396 de bunuri executate silit au adus bugetului peste 774.000 lei. Creşteri la fel de spectaculoase sunt de menţionat şi în cazul popririlor la terţi. 6,424 milioane de lei au intrat la bugetul de stat în urma acestui tip de executare silită, faţă de doar 1,250 milioane în anul 2009. Cert este un singur lucru: Fiscul are nevoie de bani, iar executările silite sunt modul clar de a atrage banii contribuabililor la bugetul de stat. Mai mult, Direcţia Finanţelor Arad a punctat că vor continua activităţile de executare şi în acest an.

ANDREEA PINTEA
andreea.pintea@informmedia.ro

→ LA CADASTRU SE FACE STATISTICA

Agenţia Judeţeană de Cadastru şi Publicitate Imobiliară Arad lucrează, în acest moment, la statistica pentru anul 2010 privind executările şi evacuările arădenilor. Potrivit Tatianei Clepe, şefa instituţiei, în anul 2010 au fost peste 140 de evacuări, de zece ori mai multe decât în 2009. „Noi am început activitatea săptămâna aceasta şi nu avem încă toate datele din judeţ. Eu sunt plecată la Gurahonţ tocmai din acest motiv", explică Clepe. **JA-M.S.**

Sindicatele din România îşi vor pierde puterea

ARAD. Sindicatele din învăţământ s-au aliat cu partidele de opoziţie pentru a obstrucţiona adoptarea Legii Educaţiei dintr-un singur motiv: conform noii legi, puterea lor în cadrul procesului educaţional va fi mult redusă, spune deputatul Marius Göndör. În cadrul unei conferinţe de presă, acesta a punctat câteva elemente esenţiale care vor duce - în opinia sa - la scoaterea învăţământului românesc din criza profundă în care se zbate după revoluţie, fiind printre cele mai neperformante sisteme din Uniunea Europeană. Spre deosebire de actualul sistem, care promovează doar acumularea de informaţie, în mare parte inutilă, noua Lege a Educaţiei centrează învăţământul pe formarea de competenţe. Pentru ca Legea să îşi producă efectele dorite, spune deputatul, este esenţialmente necesară schimbarea programelor şcolare. De asemenea, este vitală descentralizarea deciziei, prin conducerea şcolii de către reprezentanţi ai tuturor părţilor implicate. **JA-S.T.**

„Erasmus", o lungă şi benefică experienţă

Studenţii UAV, principalii beneficiari ai programului Erasmus FOTO:JA

ARAD. Universitatea arădeană de stat „Aurel Vlaicu" are printre priorităţi cooperarea cu alte universităţi din ţară şi străinătate, pe activităţi formative sau de cercetare ştiinţifică care permit studenţilor, profesorilor, dar şi personalului administrativ schimburi de experienţă cu universităţile europene. Unul dintre programele care se derulează de o lungă perioadă de timp în cadrul UAV este programul Erasmus ca parte a Programului de Învăţare pe tot Parcursul Vieţii (LLP). Anul universitar 2007 aducea pentru universitatea arădeană Carta Erasmus Extinsă, pentru perioada 2007-2013, după patru ani de derulare cu succes a programului. Până la deţinerea acestei Carte se bucurau de facilităţile oferite în special studenţii sau masteranzii care puteau urma gratuit, cursuri în cadrul altor universităţi europene, în condiţii de recunoaştere reciprocă a competenţelor, pentru o perioadă de minim 3 luni şi maxim 12 luni. Din 2007, studenţii şi-au extins privilegiile şi pot participa şi la mobilităţi de plasamente nu doar de studiu iar cadrelele didactice au posibilitatea de a preda la universităţile partenere în program. De asemenea, este inclus în acest program şi personalul nedidactic. „Până în prezent universitatea noastră are încheiate acorduri inter-instituţionale Erasmus cu 31 de universităţi din 12 ţări: Portugalia, Italia, Germania, Franţa, Spania, Cipru, Polonia, Danemarca, Ungaria, Belgia, Turcia şi Slovacia", punctează prof.univ.dr Lizica Mihuţ, rectorul UAV. **JA-M.A.**

UNDE MERGEM în Arad

CINEMA

DACIA

- „Viaţa aşa cum e ea" (SUA) orele 14; 17; 20.

ARTA

- „Iluzionistul" (Marea Britanie, Franţa) orele 15; 17.30; 20

CINEMA CITY

- 3 zile de coşmar, orele 15:00, 19:50
- Cronicile din Narnia: Călătorie pe mare cu Zori 3D, orele 13:50, 16:10, 18:30, 21:00
- Faster: iute ca glonţul, orele 19.10, 21.10
- Călătoriile lui Guliver 3D, orele 15:00, 19:00, 20:50, 22:40
- Harry Potter şi Talismanele Morţii: Partea 1, orele 13:30, 16:20
- O familie de coşmar, orele 14:10, 16:20, 18:20, 20:20, 22:20
- Oraşul, orele 14:00, 16:30, 19:00, 21:30
- TRON: Moştenirea 3D, orele 14:30, 17:00, 19:30, 22:00
- Tu, din nou!, orele 17:30, 22:15
- Turistul, ora 14:40, 17:10, 19:40, 22:10
- Viaţa aşa cum e ea, orele 13:30, 15:50, 18:10, 20:40

TEATRE

TEATRUL CLASIC „IOAN SLAVICI"

- „Google, ţara mea", de Mihaela Michailov – PREMIERA. Regia – Ştefan Iordănescu; Decorul – Doru Păcurar; Costumele – Oana Văran (sâmbătă, 8 ianuarie, ora 19, în sala mare)
- „Google, ţara mea", de Mihaela Michailov. Regia – Ştefan Iordănescu; Decorul – Doru Păcurar; Costumele – Oana Văran (duminică, 9 ianuarie, ora 19, în sala mare)

TEATRUL DE MARIONETE

- „Jack şi vrejul de fasole", regia Luis Montoto (duminică, 9 ianuarie, ora 11)

EXPOZIŢII

- **GALERIILE DE ARTĂ „DELTA":** Expoziţia „Icoana în cetate" a Grupului Sfântul Ioan Damaschin (9-17)
- **GALERIA DE ARTĂ „ALFA"** (b-dul Revoluţiei, nr. 90): Expoziţie de pictură Julian Chiu şi Julia Chiu (9-17)
- **LIBRĂRIILE CĂRTUREŞTI:** Expoziţie de pictură a artistului Dan Merişca
- **SALA CLUJ** (str. Horea, nr. 8): Expoziţie de fotografie „Oameni de lângă noi" (9-17)
- **COMPLEXUL MUZEAL ARAD** (Palatul Cultural, Piaţa G. Enescu 1): Expo cu fluturi „ARMONII CROMATICE II", deschisă în cadrul Secţiei Ştiinţele Naturii (9-17)
- **MUZEUL DE ARTĂ ARAD** (str. Gh. Popa 2-4, et. II - Sala Ovidiu Maitec): „Centenar Nicolae Chirilovici" (9-17).
- **MUZEUL DE ARTĂ ARAD** (str. Gh. Popa 2-4, et. II): Salonul bienal al Şcolii Populare de Arte Arad (9-17).
- **GALERIILE „TURNUL DE APĂ":** Expoziţia de pictură „Oameni care m-au inspirat", semnate Zâna Verde (9-17)
- **MUZEUL ORĂŞENESC LIPOVA:** Expoziţie de icoane şi obiecte bisericeşti „Colecţia Ştefan Crişan" (9-17)
- **GALERIA JELEN:** Expoziţie de pictură „Calendar 2011" de Mihai Takacs (9-17)
- **GALERIA TAKACS** (str. Lucian Blaga): „Armonia culorilor" de Flory Takacs (9-17)

LA PATINOAR

Arădenii care doresc să se relaxeze în acest weekend o pot face la patinoarul de la Subcetate. Programul de funcţionare: vineri, orele 10.00-21.30; sâmbătă şi duminică, orele 10.00 – 23.30. Intrarea pe gheaţă se face în serii de 90 de minute, cu pauze de jumătate de oră între serii. Preţul biletului de intrare este de 9,5 lei /ora, respectiv 11 lei / serie (90 minute) şi închirierea patinelor porneşte de la 4 lei/ perechea pe oră.

FOTO: C.ANDRA

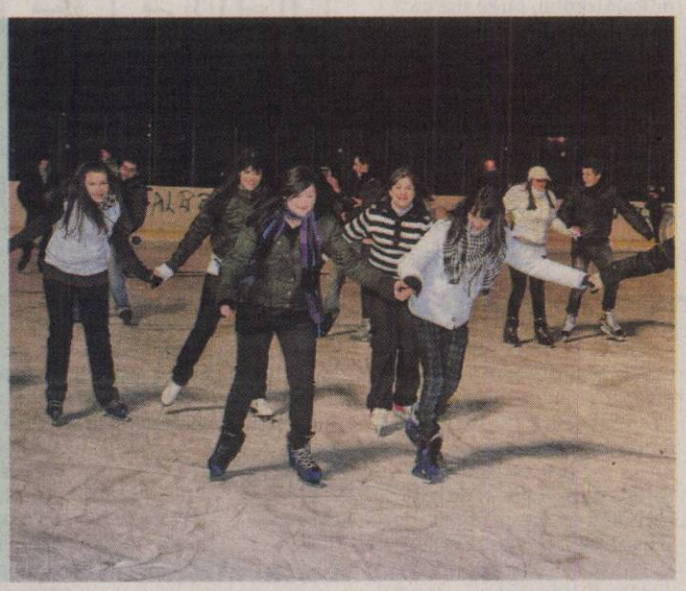

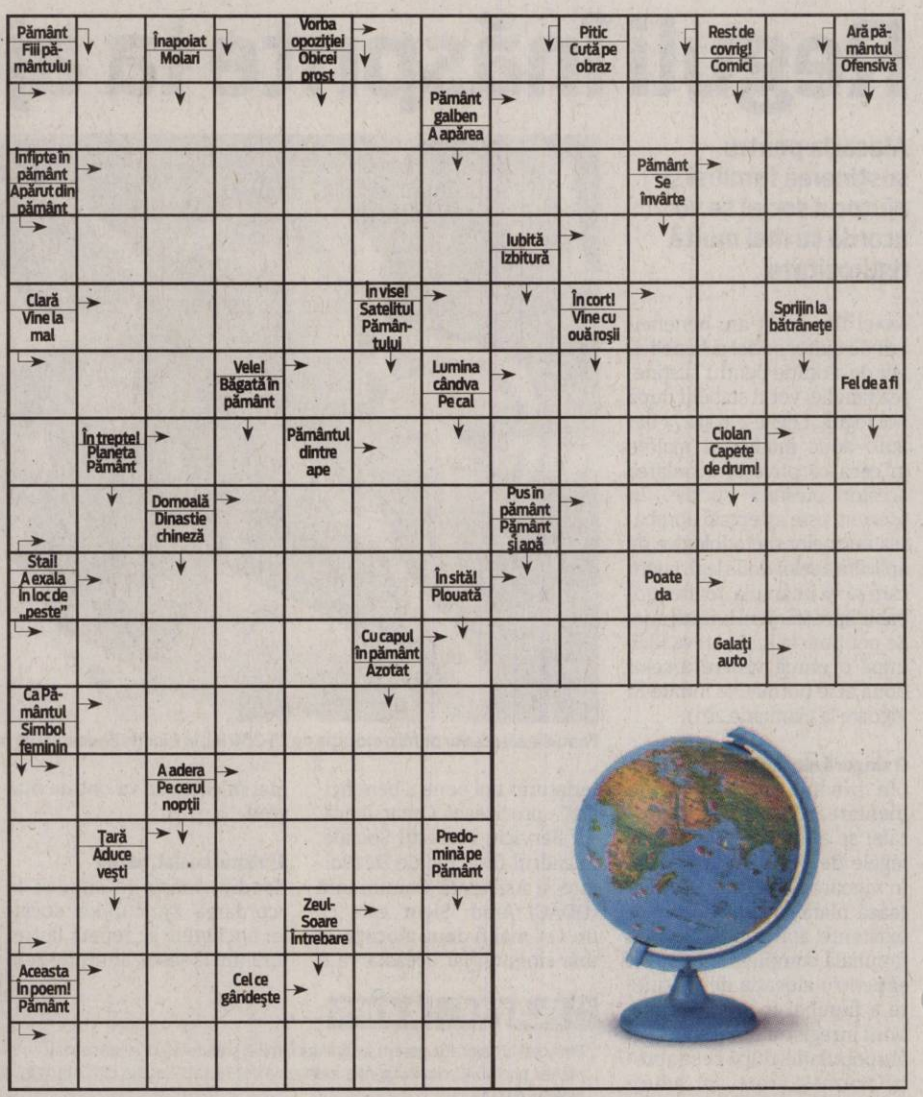

- **TEATRUL VECHI** (str. Gh. Lazăr): „Experiment sintetic G", expoziţie de pictură a artistului arădean Laurian Popa (9-17)

ÎNTRECERI SPORTIVE

- Handbal juniori/feminin: Memorial „Monica Anghel". Participă: Viitorul Timiş, HC Oradea, LPS Arad, HB Arad (sâmbătă, 8 ianuarie, de la ora 9.30, la Sala de sport „A. Iancu")

PIEŢE

- Obor (str. Pădurii)
- Hobby (Piaţa Mihai Viteazul)
- Auto (Hipodrom)

ÎNTÂLNIRE FILATELICĂ

- Întâlnire filatelică. Societatea „Aradul" vă invită în fiecare duminică, între orele 9.30 - 12.30, la o întâlnire filatelică ce se desfăşoară la Casa Sindicatelor, et. 2, camera 48.

SOLUŢIA INTEGRAMEI DIN NUMĂRUL PRECEDENT

C – N – CON – M – N – GAZETE – STILOU – LITERA – AMETI – MIA – ACTOR – CAM – GRAS – AM – FT – I – IR – UCIS – CAIET – APT – SFIOSI – TRI – TA – ICRE – CATALOG – SEA – MIRTI – UNA – E – TUNSE – SE – SACI – LEI – AO – NEG – ALA – VACCIN – FILE – TE

AZI LA CINEMATOGRAFUL DACIA

Un film regizat de Greg Berlanti FOTO: FAN

„VIAŢA AŞA CUM E EA"

În comedia romantică „Viaţa aşa cum e ea", Holly Berenson este proprietara unui local de succes, iar Eric Messer realizează transmisiuni sportive la televiziune. După o primă întâlnire eşuată, cei doi nu mai au în comun decât faptul că se detestă reciproc şi faptul că îşi iubesc fina, pe mica Sophie. Dar în momentul în care ei devin singurele rude în viaţă ale lui Sophie, Holly şi Messer trebuie să îngroape securea războiului. Ei fac o adevărată echilibristică pentru a-şi satisface ambiţiile profesionale sau pentru a-şi continua viaţa socială, dar pentru toate aceste lucruri ei trebuie să facă pace, pentru că sunt nevoiţi să trăiască sub acelaşi acoperiş.

AZI LA CINEMATOGRAFUL ARTA

Este povestea a două căi ce se întretaie FOTO: FAN

„ILUZIONISTUL"

Un vechi şi bătrân magician, care este forţat să hoinărească din ţară în ţară, din oraş în oraş, din gară în gară, în căutarea unei scene pentru a-şi efectua actul, cunoaşte o tânără fată care este la începutul călătoriei vieţii sale. Alice este o adolescentă care încă manifestă curiozităţile unui copil. Jucându-şi rolul de „femeie" uită că ziua când va trebui să înceteze să se mai prefacă se apropie cu repeziciune. Încă nu ştie că îl iubeşte pe „The Illusionist" doar ca pe un tată, dar el ştie clar că o iubeşte doar ca pe propria lui fică. Destinele lor se vor ciocni, dar nimic, nici măcar magia sau puterea iluziei, nu pot opri călătoria descoperirii lor.

VĂ INVITĂM LA...

Premiera „Google, ţara mea"

O invitaţie lansată de regizorul Ştefan Iordănescu pentru spectacolul de sâmbătă, ora 19.00.

ARAD. Un spectacol puternic, despre fiecare dintre noi, interactiv în care publicul face parte din spectacol, va avea premiera sâmbătă, ora 19 în sala mare a Teatrului „Ioan Slavici" Arad. Ideea de a pune în scenă textul Mihaelei Michailov, „Google, ţara mea", i-a venit regizorului Ştefan Iordănescu „dintr-o întâmplare", după cum chiar el însuşi mărturiseşte. „Am văzut pentru prima spectacolul pus în scenă la Teatrul foarte Mic din Bucureşti. Mi-a plăcut foarte mult şi mă gândeam că este potrivit publicului arădean, în majoritate tânăr" . Ceea ce s-a şi întâmplat. Textul adaptat puţin citadinului arădean, va fi jucat de Bogdan Costea, Dorina Darie, Alina Danciu, Călin Stanciu, Florin Covalciuc, Sorin Calotă, Andrei Elek, Roxana Sabău şi Mariana Tofan Arcereanu pe scena Teatrului arădean. Cât despre autorul textului, Mihaela Michailov, este criticul de artă şi dramaturgul care crede cu tărie că „societatea civilă din România e încă prea puţin activă, foarte puţin implicată şi îşi asumă foarte puţine dezbateri publice. O societate politic blazată, politic retractilă".

JA-M.A.

Google pe scena Teatrului arădean FOTO:FAN

FILME LA TV

SÂMBĂTĂ

• Un alt Karate Kid (PRO TV, ora 17.00) • **Îngerul necesar** (B1, ora 20.00) • **Epidemia** (PRO CINEMA, ora 20.00) • **Candidat la crimă** (ROMANTICA, ora 20.00) • **Viaţa la ţară** (EUFORIA, ora 20.00) • **Agatha Christie: Casa pericolelor** (TVR 2, ora 20.10) • **Cascadorii dragostei** (ANTENA 1, ora 20.30) • **Ingrata** (ACASĂ, ora 20.30) • **Preotul, rabinul şi fata** (PRIMA, ora 20.30) • **Ultimul samurai** (PRO TV, ora 20.30) • **Nume de cod: Farewell** (CINEMAX, ora 21.00) • **Indicii ascunse** (DIVA UNIVERSAL, ora 21.00) • **Gothica** (AXN, ora 21.10) • **Anul unu** (HBO COMEDY, ora 21.25) • **Milionari de weekend** (B1, ora 22.00) • **Moliere** (PRO CINEMA, ora 22.00) • **Profesorul trăsnit şi clanul Klump** (UNIVERSAL CH., ora 22.00)

DUMINICĂ

• **Taxi 4** (ANTENA 1, ora 17.15) • **Râul care ucide** (PRO CINEMA, ora 17.30) • **Teroare în zori** (ANTENA 1, ora 20.00) • **Schimbări** (ROMANTICA, ora 20.00) • **Crimă cu premeditare** (EUFORIA, ora 20.00) • **Dragoste şi dans** (TVR 2, ora 20.10) • **Apartamentul 12** (UNIVERSAL CH., ora 20.10) • **Rivalitate** (NAŢIONAL, ora 20.15) • **Râdeţi ca-n viaţă** (PRO CINEMA, ora 20.15) • **Mereu la prima întâlnire** (ACASĂ, ora 20.30) • **Beverly Hills Ninja** (PRO TV, ora 20.30) • **Contratimp** (ACTIONSTAR, ora 21.45) • **Bandiţii** (COMEDYSTAR, ora 21.00) • **Colecţionarul de oase** (AXN, ora 21.00) • **Preşedintele** (TVR 1, ora 21.10) • **Charlie Bartlett** (HBO COMEDY, ora 21.25) • **Pasiune** (CINESTAR, ora 22.00) • **Bomba nucleară** (PRO CINEMA, ora 22.00)

CĂRŢI NOI ÎN LIBRĂRII

• „ÎNVIEREA" DE LEV TOLSTOI

„Învierea" este ultimul roman al lui Tolstoi, la care a lucrat cu întreruperi un deceniu întreg. Povestea este inspirată de un caz real din epocă. Pe când îşi făce datoria ca jurat într-un proces dificil, prinţul Nehliudov o recunoaşte în prostituata acuzată de crimă şi jaf pe slujnica nevinovată de care se îndrăgostise în adolescenţă şi pe care a sedus-o ceva mai târziu. Atunci când femeia devine victima unei erori judiciare stupide, Nehliudov nu-şi mai poate urma traiul luxos şi lipsit de griji, ci decide să renunţe la tot şi s-o urmeze, pentru a o salva cu orice preţ, potolindu-şi astfel chinuitorul sentiment de vinovăţie pentru soarta ei tragică.

• „CEL MAI VÂNAT OM DIN LUME" DE JOHN LE CARRE

Issa, un tânăr rus pe jumătate mort de foame, este adus ilegal în Hamburg în miez de noapte, având asupra sa o mare sumă de bani ascunsă sub haine. Annabel, o nemţoaică idealistă, avocat pentru drepturi civile, se hotărăşte să-l salveze pe Issa de la deportare. Curând, supravieţuirea clientului ei devine mai importantă pentru ea decât propria carieră - sau siguranţă. În căutarea trecutului misterios al lui Issa, Annabel intră în conflict cu Tommy Brue, moştenitorul unei bănci britanice din Hamburg, aflate în declin. Annabel, Issa şi Brue formează o alianţă neobişnuită - un triunghi de iubiri imposibile. Pregnant, plin de compasiune, populat cu personaje de care cititorul se desparte cu greu, „Cel mai vânat om din lume" este o lucrare de un umanism profund, de o relevanţă copleşitoare pentru epoca actuală.

Info-chioşcuri de la Ministerul Agriculturii

BUCUREŞTI. Ministerul Agriculturii şi Dezvoltării Rurale (MADR) doreşte înfiinţarea unui sistem de info-chioşcuri în zonele rurale pentru a oferi informaţii fermierilor în vederea accesării fondurilor europene pentru agricultură. Achiziţionarea, instalarea de terminale şi mentenanţa acestora vor fi finanţate de către MADR prin programele de asistenţă tehnică prevăzute din Fondul European Agricol pentru Dezvoltare Rurală. De asemenea, la nevoie, Ministerul Agriculturii ar putea finanţa un abonament pentru Internet necesar funcţionării corespunzătoare a acestor info-chioşcuri. Pentru implementarea acestui proiect, Ministerul Agriculturii propune semnarea unui acord cu Ministerul Administraţiei şi Internelor pentru a facilita colaborarea cu Prefecturile şi Consiliile Locale.

Care este prognoza agrometeorologică?

ARAD. Potrivit Administraţiei Naţionale de Meteorologie în următoarea perioadă se va resimţi un proces de încălzire. Temperatura medie diurnă a aerului se va situa între -9...8 grade C.

Se întrevăd precipitaţii mixte (ploaie, lapoviţă, ninsoare), predominant sub formă de ploaie, în cea mai mare parte a ţării, fiind însoţite de intensificări temporare ale vântului. Rezerva de apă în sol va fi la un nivel optim. Gradul de aprovizionare cu apă accesibilă plantelor de grâu de toamnă în stratul de sol 0-100 cm, se va menţine în limite optime şi apropiate de optim, în toate zonele de cultură ale ţării.

Se aşteaptă ca în perioada următoare să se mai înregistreze ninsori FOTO: A.P.

Sediul Direcţiei Agricole şi al Oficiului de Plăţi pentru Dezvoltare Rurală şi Pescuit FOTO: A.P.

Un sediu, mai mulţi stăpâni

Direcţia Agricolă riscă să ajungă în stradă întrucât Oficiul de Plăţi pentru Dezvoltare şi Pescuit îşi vrea birourile.

ARAD. O singură clădiri, trei nivele, dar prea multe instituţii beneficiare. Aceasta ar fi pe scurt povestea clădirii de pe strada Cloşca în care ani de zile şi-a desfăşurat activitatea Direcţia pentru Agricultură şi Dezvoltare Rurală Arad.

Problemele au apărut însă acum mai bine de un an când printr-o Hotărâre de Guvern sediul de pe strada Cloşca a fost atribuit Oficiului Judeţean de Plăţi pentru Dezvoltare Rurală şi Pescuit Arad. De atunci au început şi luptele între cele două instituţii. Scandalurile s-au dus pe holuri, prin birouri, iar la un moment dat s-a trecut chiar la mutarea mobilierului dintr-un birou în altul. Practic, reprezentanţii Direcţiei Agricole susţin că în cartea funciară a clădirii ei sunt singurii stăpâni, în timp ce OJPDRP se apară cu Hotărârea de Guvern.

În momentul de faţă OJPDRP Arad mai are de recuperat doar câteva birouri de la cel de al doilea etaj al clădirii, birouri în care însă îşi desfăşoară activitatea directorul DADR Arad şi secretariatul instituţiei. Arsenie Handra, directorul OJPDRP, este optimist şi spune că „este o acţiune ce trebuie înţeleasă.

Nu intrăm peste ei, îi lăsăm să îşi mute birourile, să îşi ia actele şi documentele, dar avem o Hotărâre de Guvern pe care trebuie să o aplicăm. Ne-am mutat deja de pe strada Liviu Rebreanu, deci fermierii ne pot găsi aici, pe strada Cloşca".

Mai mult, Handra a punctat şi că Direcţia Agrciolă a trecut printr-un proces de reorganizare şi restructurare, iar acum „şi-au pierdut obiectul muncii".

DADR merge în stradă?

De cealaltă parte, directorul delegat al DADR Arad, Monica Nadiu a declarat: „Noi suntem singurii proprietari ai clădirii potrivit datelor cadastrale. Dacă ne scot afară din aceste birouri nu ştim unde vom merge. Nu ni s-a propus nicio altă alternativă de spaţiu".

ANDREEA PINTEA
andreea.pintea@informmedia.ro

DOUĂ SĂGEŢI, DOUĂ AFIŞE

În acest moment pe frontispiciul clădirii sunt amplasate ambele sigle ale celor două instituţii. E drept una de-o parte, iar cealaltă de altă parte. În plus, la cel de al doilea etaj, acolo unde se duce acum ultima bătălie, sunt afişate două hârtii cu numele instituţiilor însă cu săgeţi în direcţii diferite.

Scoase din circuitul agricol

ARAD. În baza ordinului 897/2005 privind scoaterea din circuitul agricol a terenurilor agricole, anul trecut au fost emise 128 de astfel de decizii. Raportul Direcţiei Agricole şi pentru Dezvoltare Rurală Arad arată că suprafaţa aferentă acestor decizii este de 150,02 hectare. De precizat ar fi faptul că dintre cele 150,02 hectare scoase din circuitul agricol, 138,38 s-au aflat în extravilan, doar 11,64 hectare fiind teren agricol intravilan. **JA-A.P.**

Peste 150 de hectare de teren au ieşit din circuitul agricol FOTO: JA

Exploataţiile agricole, la reactualizat

ARAD. Fermierii arădeni trebuie să se prezinte la Direcţia Agricolă şi Dezvoltare Rurală Arad pentru a-şi ractualiza exploataţiile agricole.

Termenul de reactualizare al exploataţiilor este 1 februarie. În cazul în care exploataţiile agricole au suferit modificări faţă de înregistrările anterioare, fermierii trebuie să completeze o declaraţie tip, să prezinte o adeverinţă de la Registrul agricol cu suprafaţa şi numărul de animale, să aducă acte de proprietate asupra terenului, un tabel cu parcelele vizate de primar, consiliul local şi OCPI, precum şi o hartă cu parcelele, vizată de primar, consiliul local şi OCPI.

Pentru acei fermieri care nu au de raportat modificări, procedura este ceva mai simplă, aceştia trebuind doar să completeze o declaraţie tip şi să prezinte o adeverinţă de la Registrul agricol.

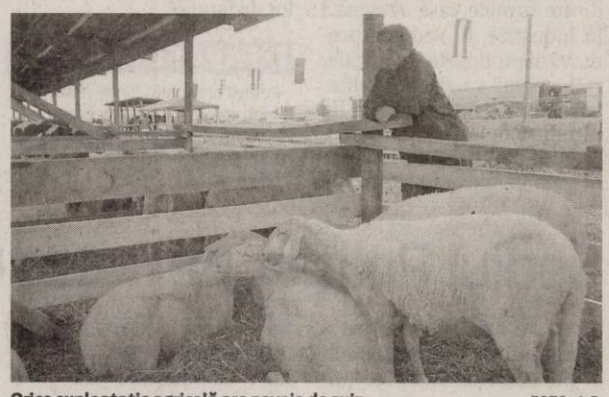

Orice exploataţie agricolă are nevoie de aviz FOTO: A.P.

Exploataţii noi

Fermierii arădeni care nu au avut până în acest moment exploataţii agricole înregistrate au de urmat următorii paşi: completarea unei declaraţii tip, adeverinţă - Registrul agricol, acte de proprietate a terenului, pregătirea profesională: studii medii sau superioare de specialitate şi curs Consultanţă Agricolă (copie diplomă), statutul societăţii, certificat de înregistrare, tabel cu parcelele, hartă cu parcelele, hartă cu amplasarea adăposturilor de animale. **JA-A.P.**

Avem sute de depozite pentru cereale, în Arad

ARAD. Judeţul Arad are câteva sute de depozite de cereale autorizate. Potrivit datelor furnizate de către Direcţia Agricolă şi pentru Dezvoltare Rurală Arad, există 265 de autorizaţii eliberate pentru depozitele de cereale. Capacitatea totală a acestor depozite depăşeşte 728 de mii de tone. Dintre aceste autorizaţii eliberate, în anul 2010 au fost emise 28. În ceea ce priveşte clasificarea depozitelor, Direcţia Agricolă ne-a informat că există capacitate în silozuri de a depozita 242.345 tone şi în magazii 486.199 tone. „Orice kilogram de cereale ce se comercializezaă trebuie să provină dintr-un depozit, fie el siloz, fie magazie. Nu se mai pot vinde cereale cu remorcile pe marginea drumului", a explicat şef serviciu DADR Arad, Monica Nadiu. În ceea priveşte grupurile de producători, la nivel de judeţ Arad există doar patru grupuri recunoscute total. Dintre acestea patru, unul a fost înfiinţat în anul 2010, fiind vorba despre un grup de producători de fructe şi legume. Alte trei grupuri sunt nefuncţionale sau în diferite stadii de formare. **JA-A.P.**

Cerealele sunt stocate în depozite FOTO: JA

Restructuraţi până la limită

ARAD. Direcţia Agricolă nu mai e acea instuţie simbol a agriculturii româneşti. Acum, după mai multe valuri de concedieri, reorganizări şi restructurări DADR Arad a ajuns la un număr de doar 30 de angajaţi. Vremurile în care insituţia număra peste 400 de persoane, cu atribuţii clare pe raza judeţului pare a fi demult apusă. Cele 30 de persoane rămase, aceşti ultimi mohicani ai DADR, trebuie acum să acopere atât activitatea din municipiu cât şi cea din judeţ.

„Nu mai avem niciun inspector pe raza judeţului care să lucreze în teritoriu şi să ne poată oferi date cât mai apropiate de realitate în ceea ce priveşte exploatăţile agricole şi cele zootehnice. Suntem nevoiţi să apelăm fie la producătorii agricoli mari, fie la adminstraţiile locale pentru a putea contura, la modul relativ e drept, situaţia agricolă a Aradului", ne-a spus Monica Nadiu, director delegat şi şef serviciu în cadrul DADR Arad. Pe de altă parte angajaţii DADR aşteaptă Legea Camerelor Agricole pentru a vedea în ce mod îşi vor desfăşura activitatea şi în perioada următoare şi care le vor fi atribuţiile. **JA-A.P.**

Monica Nadiu, directorul delegat al Direcţiei Agricole Arad FOTO: A.P.

APIA dă adeverinţe pentru credite

Fermierii care au beneficiat de plăţi naţionale directe complementare pot intra în posesia adeverinţelor pentru credite.

ARAD. Agenţia de Plăţi şi Intervenţie pentru Agricultură (APIA) eliberează adeverinţe către beneficiarii plăţilor naţionale directe complementare (PNDC) în sectorul zootehnic, la specia bovine, aferente anului în curs. Aceste acte vor putea fi folosite pentru cei care intenţionează să acceseze credite de la băncile care au încheiat convenţii cu Agenţia pentru finanţarea activităţilor curente. Până la această dată, APIA a încheiat convenţii cu două bănci comerciale şi anume CEC Bank şi Raiffeisen Bank. „Potrivit convenţiei, la solicitarea scrisă a fermierului, Agenţia de Plăţi şi Intervenţie pentru Agricultură va elibera o Adeverinţă de Înregistrare Fermier prin care confirmă: că beneficiarul a depus cererea de plată pentru PNDC - sectorul zootehnic, la specia bovine, pentru anul 2010; că s-au efectuat verificările administrative asupra Cererii de plată a Beneficiarului, până la data emiterii Adeverinţei, conform reglementărilor în vigoare; numărul de animale eligibile pentru prima pe exploataţie (de bovine); că Beneficiarul nu face obiectul excluderilor de la plată la data emiterii Adeverinţei şi că îndeplineşte condiţiile generale pentru acordarea sumelor cuvenite în cadrul PNDC - sectorul zootehnic, la specia bovine, în conformitate cu legislaţia în vigoare", ne declară Gheorghe Alda, director APIA Arad. **JA-A.P.**

> Adeverinţa se eliberează la solicitarea scrisă a fermierului
>
> **GHEORGHE ALDA**

Ţigările au fost confiscate FOTO: FAN

Bărbat amendat pentru ţigări netimbrate

ARAD. Poliţiştii din cadrul Secţiei nr. 1 au prins un bărbat în vârstă de 54 de ani care vindea mai multe pachete de ţigări netimbrate. Nicolae B. comercializa ţigări marca „Fast" în Piaţa Fortuna, acolo unde a şi fost prins de oamenii legii. Conform legii, ţigările netimbrate găsite asupra bărbatului au fost confiscate. Vânzătorul a primit şi o amendă de 1.500 de lei. **JA - I.C.**

110

amenzi şi 85 de puncte de penalizare au aplicat poliţiştii şoferilor din Arad. Au fost reţinute şase permise auto şi cinci certificate de înmatriculare. Valoarea sancţiunilor se ridică la 14.000 de lei. Agenţii de ordine publică au dat 14 amenzi şi au aplanat 5 conflicte, valoarea amenzilor fiind de 8.000 de lei. Agenţii au mai controlat şi 9 sisteme de pază. **JA - I.C.**

Un moldovean, spre Schengen cu altă identitate

NĂDLAC. Poliţiştii de frontieră de la Nădlac au prins un tânăr în vârstă de 25 de ani, din Republica Moldova, care vroia să iasă din România cu un act de identitate care aparţinea unui cetăţean român. Bărbatul a declarat că a făcut rost de document de la o persoană necunoscută, în Republica Moldova, deoarece nu avea viză pentru Schengen. Acum este cercetat penal pentru fapta sa. **JA - I.C.**

Falsul, descoperit la frontieră FOTO: FAN

Certificat fals de înmatriculare la frontieră

VĂRŞAND. Un român a încercat să iasă din România la volanul unei Honda înmatriculată în Spania, care avea certificat de înmatriculare fals. Din studiul certificatului de inspecţie tehnică, erau vizibile modificări ale datelor înscrise. Data de valabilitate a inspecţiei tehnice a fost radiată şi peste s-a lipit un autocolant cu menţiunea prelungirii valabilităţii. **JA - I.C.**

Furt de 100.000 de lei în noaptea de Revelion

Au crezut că au dat lovitura vieţii lor în noaptea de Revelion când au furat bani, bijuterii şi alte bunuri dintr-o casă.

Poliţiştii i-au prins în urma unei acţiuni simultane FOTO: FAN

ARAD. Doi bărbaţi din Grăniceri şi Arad sunt principalii suspecţi ai poliţiştilor în cazul unui furt comis în noaptea de Revelion. Oamenii legii spun că prejudiciul a fost estimat la aproximativ 100.000 de lei. Anchetatorii îi suspectează pe cei doi că, în noaptea de Revelion, au pătruns într-o casă din Arad de unde au furat bani, bijuterii, precum şi alte bunuri, valoarea acestora însumând circa 100.000 de lei. Din cercetările efectuate la faţa locului, anchetatorii au stabilit că suspecţii au intrat în locuinţă după ce au sărit gardul şi au rupt plasa geamului de la baie care era deschis. Poliţiştii din cadrul Biroului de Investigaţii Criminale au organizat o acţiune simultană în două locaţii de unde i-au ridicat pe cei doi suspecţi, Victor F., de 34 de ani, din localitatea Grăniceri, şi Adrian C., în vârstă de 31 de ani din Arad. „Cu ocazia depistării suspecţilor, asupra lor au fost găsite mai multe bunuri şi sume de bani care proveneau din furtul comis", au declarat reprezentanţi ai IPJ Arad. Cei doi bărbaţi au fost reţinuţi pentru 24 de ore şi urmează să fie prezentaţi instanţei de judecată cu propunere de arestare preventivă pentru infracţiunea de furt calificat. **JA - I.C.**

Ne vor trata fără şcoală

Ministerul Sănătăţii vrea să trimită absolvenţii de Medicină la muncă, chiar şi fără rezidenţiat.

Bolnavii vor fi îngrijiţi de asistenţi fără rezidenţiat FOTO: A.G.

ARAD. Examenul de rezidenţiat era un barometru pentru a diferenţia absolvenţii de Medicină care au învăţat ceva în şcoală de cei care au trecut „ca vodă prin lobodă" prin cei şase ani de facultate. Ministerul Sănătăţii (MS) vrea să schimbe acest lucru şi să îi arunce pe absolvenţii de facultate direct în câmpul muncii: în spitale şi în cabinetele medicale ale medicilor de familie. Un proiect de hotărâre pus la transparenţă de MS vrea să le ofere de lucru şi tinerilor care au absolvit şcoala, au luat licenţa, dar nu au reuşit să treacă de examenul de rezidenţiat. „În prezent, medicul care finalizează cursurile universitare nu poate fi angajat în sistemul sanitar, decât cel mult de către una dintre firmele care activează în industrie, în vederea promovării produselor medicale.

Proiectul va da posibilitatea tinerilor absolvenţi să fie încadraţi în unităţile sanitare publice sau private, inclusiv în cabinetele medicilor de familie, pentru a sprijini activitatea de asistenţă medicală din aceste unităţi", spun reprezentanţii MS. Tinerii absolvenţi ar urma să lucreze ca şi asistenţi în Urgenţe, pe alte secţii şi în cabinetele medicilor de familie.

FĂRĂ SEMNĂTURĂ

Potrivit proiectului, tinerii absolvenţi vor lucra sub supraveghere şi nu vor avea drept de parafă sau semnătură.

Reprezentanţii sistemului sanitar arădean văd cu ochi buni acest ordin. Adrian Dărăbanţiu, preşedintele Patronatului Medicilor de Familie din Arad, spune că această măsură este una binevenită. „În România există o reală problemă cu cei care termină facultatea de medicină. Înainte se făcea stagiatură trei ani, apoi perioada a fost redusă la un an, iar în final s-a renunţat de tot. Iar acest ordin îl văd ca pe o integrare a tinerilor absolvenţi în medicină. Atâta timp cât au posibilitatea să înveţe meserie este foarte bine. „Cine pică rezidenţiatul rămâne acasă şi îşi cam pierde toate şansele să lucreze în medicină. Aşa, tinerii absolvenţi vor putea învăţa meserie, că altfel, până la un nou examen de rezidenţiat, uită tot ce au învăţat la şcoală", a declarat Adrian Dărăbanţiu.

ALIN GHERASIM
alin.gherasim@informmedia.ro

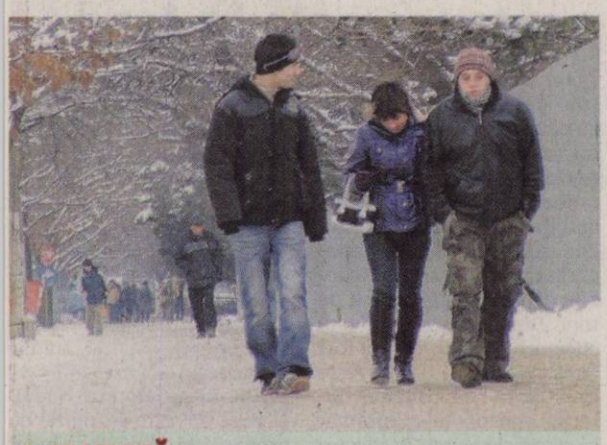

ALUNECĂ

Pietonii calcă foarte atent pe trotuarul acoperit cu un strat de gheaţă. FOTO: MARGARETA SZEGŐ

Sediul Poliţiei, pe masa Guvernului

ARAD. Pe agenda de lucru a Guvernului a ajuns miercuri şi proiectul de hotărâre privind „darea în administrarea Ministerului Administraţiei şi Internelor - Inspectoratul de Poliţie al Judeţului Arad a unui imobil situat în oraşul Sântana, judeţul Arad, trecut în domeniul public al statului". Conducerea IPJ Arad spune că aşteaptă ca proiectul de hotărâre să fie aprobat iar Poliţia Sântana să primească un imobil în care să-şi desfăşoare activitatea. Sediul actual al Poliţiei Sântana se află într-o avansată stare de degradare, conform conducerii IPJ Arad. Aceasta a luat în calcul renovarea clădirii, însă era necesară o investiţie uriaşă, astfel că s-a renunţat la idee. **JA - I.C.**

Poliţiştii din Sântana vor avea sediu nou FOTO: FAN

NOU

FLUCTUAŢII DE CURS VALUTAR
LA NOI - NU EXISTĂ!
RATĂ FIXĂ PE TERMEN LUNG!

SALARIUL MINIM, LISTA BIROULUI DE CREDIT NU CONSTITUIE UN IMPEDIMENT!

ACELEAŞI AVANTAJE LE OFERIM ATÂT PERSOANELOR FIZICE-FĂRĂ LIMITĂ DE VÂRSTĂ, CÂT ŞI SOCIETĂŢILOR COMERCIALE INCLUSIV CELOR NOU ÎNFIINŢATE CÂT ŞI TINERILOR ÎNTREPRINZĂTORI.

VALOARE — RATĂ LUNARĂ
17000 RON - RATA FIXĂ DE LA 92 RON/LUNĂ
34000 RON - RATA FIXĂ DE LA 184 RON/LUNĂ
60000 RON - RATA FIXĂ DE LA 326 RON/LUNĂ
100000 RON - RATA FIXĂ DE LA 540 RON/LUNĂ

Acest anunţ este cu caracter informativ. Activitatea noastră prevede organizarea şi administrarea grupurilor de consumatori. Contactaţi-ne la numărul de mai jos

SUNAŢI ACUM
TELEFON: 0359-804-406

PENTRU INFORMAŢII SUPLIMENTARE, SAU PENTRU O OFERTĂ PERSONALIZATĂ, VĂ AŞTEPTĂM LA SEDIUL FIRMEI NOASTRE! ORADEA, PIAŢA CETĂŢII NR.1, PARTER, BIHOR, LUNI-VINERI ORELE 8-16, SÂMBĂTĂ ORELE 9-14.

(3406 - H 607601)

RECLAME

Radarul a înregistrat viteza maşinii FOTO: FAN

Cu 118 km/h pe Calea Victoriei

ARAD. Un tânăr arădean, în vârstă de 22 de ani, a fost prins de radar conducând cu 70 km/h peste limita legală de viteză, pe Calea Victoriei. Aparatul radar l-a înregistrat pe Flavius Daniel D., adică şoferul vitezoman, cu 118 km/h. „Tânărul conducea un autoturism, pe Calea Victoriei, fiind înregistrat de aparatul radar cu viteza de 118 km/h", au declarat reprezentanţii IPJ Arad. Aceştia au mai spus că arădeanul a fost „sancţionat contravenţional şi s-a luat măsura suspendării permisului de conducere". **JA - I.C.**

Stimaţi cititori,

Începând cu 25 octombrie 2010, în redacţia Jurnal Arădean, anunţurile de mică publicitate se introduc doar pe baza talonului apărut în ziar.
După ora 16⁰⁰ anunţurile de mică publicitate pot fi preluate online pe: www.jurnalaradean.ro/Publicare anunt în ziar

Vă mulţumim,
Redacţia

JURNAL ARĂDEAN
www.jurnalaradean.ro

FONDAT 1989, APARE LA ARAD, TEL. 0257/281.802, E-MAIL: REDACTIA.JURNALARADEAN@INFORMMEDIA.RO; PUBLICITATE.JURNALARADEAN@INFORMMEDIA.RO

Laura Drăgoescu şi ICIM, program infernal
PAGINA 10

JURNAL ARĂDEAN

Ce culori sunt la modă în 2011
PAGINA 11

LUNI
10 IANUARIE 2011
ANUL XXIII, NR. 6227
16 PAGINI - 1,2 LEI

8° Temperaturile se vor situa între 3 şi 8 grade. Vântul va sufla cu 13 km/h

DIMINEAŢA | AMIAZA | SEARA

Pompierii nu au intervenit FOTO: FAN

A ameninţat cu sinuciderea

ARAD. După ce a băut bine, un bărbat în vârstă de 42 de ani s-a urcat într-un copac şi a ameninţat că se sinucide pentru că a rămas fără loc de muncă. Poliţiştii, pompierii dar şi o ambulanţă au ajuns de urgenţă pe strada Cozia pentru a încerca să evite o tragedie. /P.8

Negocieri dure pentru curse FOTO: JA

Nu zboară încă de pe Arad

ARAD. Compania Wizz Air nu a luat încă decizia finală de a-şi muta baza de pe Aeroportul din Timişoara pe Aeroportul din Arad. Negocierile se poartă în continuare între conducerea companiei maghiare şi cea a bazei aviatice arădene. /P.3

LOTO 9 IANUARIE

6/49:	14, 6, 13, 46, 37, 9
NOROC	7712552
5/40:	2, 31, 19, 26, 5, 10
JOKER	24, 19, 18, 17, 38 + 10

BANI

Necesar financiar pentru anul 2011.

Grafica: Jurnal arădean sursa: FMI

Sunt directori doar în acte

Doi dintre şefii instituţiilor arădene au fost repuşi în funcţie, dar nu vin la muncă fără plata retroactivă.

ARAD. Schimbarea directorilor de acum mai bine de un an şi jumătate a provocat valuri ce încă se mai fac simţite. În judeţul Arad doi dintre şefii instituţiilor deconcentrate au decis să atace deciziile statului în instanţă şi să se lupte pentru a fi repuşi pe funcţie, după ce fie fuseseră destituiţi şi nu participaseră la concursul de director coordonator, fie pierduseră concursul.

După luni de zile prin tribunale, la Timişoara, iar mai apoi la Bucureşti, atât Ştefan Pascu - directorul Agenţiei Judeţene pentru Ocuparea Forţei de Muncă Arad, cât şi Avram Fluieraş - directorul Direcţiei Agricole şi pentru Dezvoltare Rurală Arad, au învins. Au primit ordine de repunere pe funcţie şi, teoretic, ar fi trebuit ca totul să revină la normal. Cu toate acestea niciuna dintre cele două instituţii nu este condusă, practic, de directori reveniţi, în acte, pe funcţii. Ambii au semnat actul de numire, dar au refuzat să vină la muncă până când nu îşi vor primi şi banii aferenţi perioadei de la destituire până la repunere pe funcţie. Mai mult, în cazul Direcţiei Agricole decizia a fost dată în cursul lunii iunie, iar apoi directorul adjunct din motive de sănătate a rămas în concediu, instituţia fiind condusă de şeful de serviciu. În ceea ce priveşte Agenţia de Şomaj, aici, comunicatele sunt semnate de directorul repus pe funcţie, Ştefan Pascu, dar instituţia este coordonată de directorul adjunct interimar. JA-A.P.

POTOP

Inundaţii în Germania

Topirea bruscă a zăpezii şi ploile abundente au provocat inundaţii în regiunea Koblenz (Germania), aflată la confluenţa râurilor Rin şi Mosel al căror debit a crescut la cote alarmante. Nici statuia împăratului german Wilhelm nu a scăpat de furia apelor. FOTO: EPA

Aleg viitorul gunoiului din municipiul Arad

Primăria pregăteşte terenul pentru a modifica modul în care se încasează taxa de salubritate în municipiu.

ARAD. Schimbări, peste un an sau doi, în modul în care se percepe taxa de salubritate din Arad. Subiect de dispute şi de procese în contencios administrativ, în prezent această taxă este percepută de către Primăria Arad cu titlul de taxă specială. Pe viitor, însă, întreaga procedură se va schimba. Primăria îşi imaginează (dar nu numai ea) un sistem în care taxa de salubritate va fi percepută direct de operatorii din domeniu, fără ca Municipalitatea să mai intervină. În fapt, aceasta este şi dorinţa arădencei Ştefania Zăvoianu, care a cerut în instanţă anularea taxei de salubritate prevăzută în hotărârea privind taxele şi impozitele locale ale Aradului, pe motiv că este nelegală, dar şi a unor consilieri din Opoziţiei, cum este cazul lui Claudiu Cristea. Lilioara Stepănescu, secretarul CLM, le-a precizat aleşilor, în cadrul celei mai recente şedinţe de consiliu, faptul că „prin dispoziţia primarului s-a constituit o comisie care urmează să stabilească etapele de trecere de la taxa de salubritate aşa cum este ea percepută în prezent, la noile prevederi şi tarife.

Propunerile dvs. (ale societăţii civile, arădenilor şi consilierilor care au intervenit pe subiect - n.r.) sunt luate în calcul şi deja se lucrează ca, într-un viitor apropiat, să trecem la aplicarea noilor prevederi". /P.3

Mai puţini arbori în păduri FOTO: FAN

Demişi pentru furt de lemne

ARAD. Anul 2010 a însemnat, pentru pădurile din judeţul Arad, pagube de peste 100.000 de lei, în urma furturilor. Deşi sună incredibil, în raportul redactat de Direcţia Silvică se subliniază faptul că o parte importantă din aceste pagube a fost produsă chiar de oamenii care trebuiau să aibă grijă de pădure: personalul silvic. /P.8

Carne de pui confiscată

ARAD. Nu mai puţin de 20,8 tone carne de pui congelată - cu o valoare de 200 mii lei, au fost confiscate, de comisarii Gărzii Financiare pe DN79 între Zerind şi Chişineu Criş. Marfa se afla într-un mijloc de transport înmatriculat în Ungaria. /P.3

Energia verde gândită de vecini

ARAD. Cinci firme s-au bătut pentru obţinerea contractului de realizare a documentaţiei pentru Parcul fotovoltaic al judeţului. Firma câştigătoare e din Timişoara. /P.5

Giovanni Catanzariti FOTO: JA

UTA nu a primit nicun răspuns

ARAD. Preşedintele UTA-ei, Giovanni Catanzariti nu revine la Arad cu un răspuns la varianta promovării în prima divizie. Deşi a fost la Bucureşti, la finalul săptămânii trecute, Catanzariti spune că sunt şanse minime ca FRF să se pronunţe în scris în această problemă. /P.9

SOS

Exodul medicilor arădeni spre ţările din vestul Europei se va face simţit şi la Serviciul Judeţean de Ambulanţă. Nu mai puţin de 12 cadre medicale arădene îşi fac dosarele pentru a pleca din ţară şi a profesa acolo unde munca lor e mai bine răsplătită. Cum va face Ambulanţa faţă acestor pierderi e greu de anticipat. /P.8 FOTO: JA

9 771220 748034 10267

REMEMBER: 10 IANUARIE

1493 S-a născut Nicolaus Olahus, umanist şi istoric (d. 1568)

1862 A murit Samuel Colt, inventator american, constructor al revolverului ce îi poartă numele (n. 1814)

1869 S-a născut Grigori Rasputin, călugăr rus (d. 1916)

1883 S-a născut Alexei Tolstoi, prozator şi dramaturg rus (d. 1945)

1932 S-a născut Eugen Agrigoroaiei, prozator şi folclorist român (d. 1992)

1939 A murit Hariclea Darclée (Hartulari), soprană lirică română (n. 1860)

1945 S-a născut Rod Stewart, cântăreţ britanic

1951 S-a născut Dan Damaschin, poet român

Rod Stewart

1951 A murit Sinclair Lewis scriitor american (n. 1885)

1956 S-a născut Zoia Alecu, cântăreaţă română

1971 A murit Coco Chanel, celebră creatoare de modă (n. 1883)

1984 SUA şi Vaticanul au restabilit relaţii diplomatice, după o pauză de 117 ani

AU PLECAT DINTRE NOI

Beliaţi Brancov (1927), Bodea Cornelia (1909), Daniel Ioan (1927), Puşcău Teodor (1925), Covaci Livia (1937).

TELEFOANE UTILE

☎INFORMAŢII TELEFONICE: 118.932; ☎ROBOT: 1958; ☎APEL UNIC DE URGENŢĂ: 112; ☎PRIMĂRIA MUNICIPIULUI ARAD: Program de relaţii cu publicul (camera 5), luni-vineri 8-20. Tel.: 0257/284.744; tel. centrală: 0257/281.850; ☎S.C. E.ON GAZ ROMÂNIA - Sucursala Arad, dispecerat şi intervenţie: 0357/403.321; ☎DERANJAMENTE CURENT ELECTRIC: 0257/929; ☎INFORMAŢII CFR: 0257/231.777; ☎PROTECŢIA CONSUMATORULUI: B-dul Revoluţiei, nr. 50. Telefon: 0257/257.049; ☎GOSPODĂRIREA COMUNALĂ ARAD S.A.: 0257/270.352; 0729-009.033; 0257/270.352; ☎POLIŢIA DE FRONTIERĂ: 1959; ☎SC CET (Dispecerat şi intervenţie termoficare): 0357/412.244; ☎POLIŢIA COMUNITARĂ: 0257/939.

SUDOKU

REGULI: În fiecare bloc sunt câteva cifre între 1 şi 9, stabilite dinainte. Acestea trebuie completate cu cifrele lipsă, în aşa fel încât fiecare număr să figureze o singură dată. De asemenea, cifrele de la 1 la 9 trebuie să figureze o singură dată atât pe rândurile orizontale cât şi pe coloanele verticale ale celor nouă blocuri luate împreună.

ÎNCEPĂTORI

7	3					2		6
	1	6	3				8	7
2			6	5			9	
			9		5	6	1	
	.	8		2		9		
	6	9	8		1			
	5			9	3			4
3	4				8	7	2	
6		7					3	5

AVANSAŢI

		4	5	7				
5							8	7
3					1		2	
4					2	7		
2			4		5			6
		1	9					3
	4		7					2
7	3							1
				1	4	6		

Soluţiile jocurilor din numărul precedent:

ÎNCEPĂTORI

2	6	5	4	9	7	3	8	1
7	8	9	6	1	3	4	5	2
3	1	4	5	2	8	9	7	6
6	4	1	2	7	5	8	3	9
8	7	2	3	6	9	5	1	4
9	5	3	1	8	4	2	6	7
1	3	6	9	5	2	7	4	8
4	2	8	7	3	1	6	9	5
5	9	7	8	4	6	1	2	3

AVANSAŢI

9	6	7	3	8	2	1	4	5
4	8	5	7	6	1	9	3	2
1	2	3	9	4	5	8	6	7
8	5	6	4	1	3	2	7	9
2	7	4	8	9	6	3	5	1
3	9	1	2	5	7	4	8	6
7	1	2	6	3	4	5	9	8
6	3	8	5	2	9	7	1	4
5	4	9	1	7	8	6	2	3

UNDE MERGEM în Arad

CINEMA

DACIA „Viaţa aşa cum e ea" (SUA), orele 14; 17; 20.
ARTA „Iluzionistul" (Marea Britanie, Franţa), orele 15; 17.30; 20

CINEMA CITY
3 zile de coşmar, orele 15:00, 19:50
Cronicile din Narnia: Călătorie pe mare cu Zori 3D, orele 13:50, 16:10, 18:30, 21:00
Faster: iute ca glonţul, orele 19.10, 21.10
Călătoriile lui Guliver 3D, orele 15:00, 19:00, 20:50, 22:40
Harry Potter şi Talismanele Morţii: Partea 1, orele 13:30, 16:20
• O familie de coşmar, orele 14:10, 16:20, 18:20, 20:20, 22:20
Oraşul, orele 14:00, 16:30, 19:00, 21:30
TRON: Moştenirea 3D, orele 14:30, 17:00, 19:30, 22:00
Tu, din nou!, orele 17:30, 22:15
Turistul, ora 14:40, 17:10, 19:40, 22:10
Viaţa aşa cum e ea, orele 13:30, 15:50, 18:10, 20:40

TEATRU

TEATRUL CLASIC „IOAN SLAVICI"
„Steaua fără nume", de Mihail Sebastian. Regia – Dan Vasile; Decorul – Luminiţa Penişoară Costumele – Oana Văran (miercuri, 12 ianuarie şi joi, 13 ianuarie, de la ora 19, în sala Studio)
„Belvedere", de Ana-Maria Bamberger. Regia – Liana Ceterchi; Scenografia – Onisim Colta (vineri, 14 ianuarie, ora 19, în sala Studio)
„Tartuffe", de Moliere. Regia – Dan Vasile; Decorul – Laurian Popa; Costumele – Luminiţa Penişoară (sâmbătă, 15 ianuarie şi duminică, 16 ianuarie, de la ora 19, în sala mare)

BALET

„Spărgătorul de nuci", prezintă Teatrul de Balet din Cluj-Napoca (marţi, 18 ianuarie, ora 19, în sala mare a Teatrului Clasic „Ioan Slavici" Arad)

PIEŢE, TÂRGURI

Astăzi este zi de piaţă la Curtici, Nădlac, Bocsig, Gurahonţ, Moneasa, Pilu, Vladimirescu. Tot astăzi se organizează târg săptămânal la Gurahonţ şi Bârzava.
Mâine, marţi, este zi de piaţă la Sebiş, Almaş, Apateu, Semlac, Sântana, Şilindia, Vârfurile.

www.aradon.ro

SĂNĂTATE

CABINET GINECOLOGIC: Arad, B-dul Decebal nr. 11 (lângă Hotel Aradul). EFECTUĂM: DISPENSARIZARE ŞI ASISTENŢĂ LA NAŞTERE ÎN TIMIŞOARA ŞI ARAD, TEST PAP, ECO VAGINAL, CHIURETAJ. Programări la telefon: 0727.008.794. **MEDLINE SERVICE** - injecţii, pansamente, perfuzii, recoltări analize la domiciliu, 7 zile din 7. Tel. 0257.338.578; 0728.285.762; 0728.285.760.

COMENZI TAXI

ALFA PLUS 949; 349.349
TAXI ALFA 945; 22.88.88; 25.25.26; 0723-200.301; 0745-50.60.70
TAXI ARAD 940; 0722-755.440; 0740-252.101
STAR 212.222; 0722-361.011; 0745-645.645
FAVORIT 280.000; 281.111; 0740-083.333; 0724-409.992
EUROPA 275.555; 0723-677.555; 0744-828.163

HOROSCOP

BERBECUL (III.21.-IV.20.)
Puteţi avea succes pe plan profesional, la studii. Profitaţi de acest context favorabil. Aveţi ocazia să vă lărgiţi orizontul intelectual şi să izbândiţi pe plan social.

GEMENII (V.21.-VI.21.)
Aveţi ocazia să faceţi o investiţie importantă, care se va dovedi profitabilă mai curând decât vă aşteptaţi. Fiţi mai atent cu partenerul de viaţă!

LEUL (VII.23.-VIII.23.)
Nu aveţi o clipă de răgaz, dar sunteţi ambiţios şi reuşiţi să terminaţi tot ce v-aţi propus. Profitaţi de conjunctura favorabilă, aveţi numai de câştigat.

BALANŢA (IX.24.-X.23.)
Dimineaţa luaţi o decizie importantă, care se va dovedi inspirată. Dacă vi se propune o colaborare, nu staţi mult pe gânduri! Puteţi câştiga bani frumoşi.

SĂGETĂTORUL (XI.23.-XII.21.)
Uşurinţa cu care comunicaţi vă ajută să rezolvaţi divergenţele apărute între colegii de serviciu. S-ar putea să aveţi o dezamăgire pe plan sentimental.

VĂRSĂTORUL (I.21.-II.20.)
Puteţi să comunicaţi şi să negociaţi cu persoanele de sex opus. În ciuda tuturor obstacolelor, reuşiţi să finalizaţi o activitate intelectuală căreia i-aţi dedicat mult timp.

TAURUL (IV.21.-V.20.)
Sunteţi inventiv şi doriţi să începeţi o viaţă nouă. Puteţi fi optimist: aveţi şanse să vă descurcaţi cu cheltuieli minime.

RACUL (VI.22.-VII.22.)
Relaţiile parteneriale merg bine. Sunteţi apreciat pentru hotărârea şi seriozitatea dumneavoastră. Puteţi să rezolvaţi cu uşurinţă problemele de la serviciu.

FECIOARA (VIII.24.-IX.23.)
Zi favorabilă studiului şi afirmării în societate. Ţineţi cont de sfaturile unui bărbat mai în vârstă din familie! Evitaţi discuţiile în contradictoriu.

SCORPIONUL (X.24.-XI.22.)
Aveţi şanse mari să vă afirmaţi în afaceri şi pe plan profesional. Sunteţi nevoit să faceţi mai multe drumuri scurte şi să vă ocupaţi de o investiţie.

CAPRICORNUL (XII.22.-I.20.)
Pe plan profesional, treceţi printr-o perioadă favorabilă şi aveţi ocazia să vă puneţi ideile în practică. Nu este exclus să câştigaţi bine şi să vă afirmaţi.

PEŞTII (II.21.-III.20.)
La serviciu, şefii şi colegii vă apreciază ideile excelente. Luaţi decizii inspirate şi reuşiţi să duceţi la bun sfârşit obligaţiile pe care vi le-aţi asumat.

DOBÂNZILE BANCARE ÎN VIGOARE LA 10.01.2011

DENUMIREA BĂNCII	SUMA MINIMĂ (RON)		DOBÂNDA (% PE AN)											
			PERSOANE FIZICE						PERSOANE JURIDICE					
	PERSOANE FIZICE	PERSOANE JURIDICE	LA VEDERE	PE TERMEN DE (LUNI)					LA VEDERE	PE TERMEN DE (LUNI)				
				1	2	3	6	9	12		1	2	3	6	9	12
BCR	100	1000	0,25	7,5	-	7,5	9	7,5	7,5	0,25	7,5	-	7,5	9	7,5	7,5
BRD	150	-	0,25	5,2	-	5,45	5,45	5,45	5,7	0,25	5,7	-	5,95	5,95	5,95	6,2
San Paolo IMI Bank	100	5000	0,1	6,5	6,75	7	7	7	6,75	0,1	9	-	9,25	9	8,75	8,5
B. Transilvania	100	2500	0,15	6,50	-	6,75	6,75	7,00	7,00	0,15	5,75	-	6,00	6,00	6,25	6,25
BancPost	500	5000	0,15	7		7,5	7	-	7,3	1	6,5	-	7,10	7,35	-	7,55
Raiffeisen	4000	1000	0,25	8	-	9	8	-	8	0,25	8	-	9	8	-	8
B. Coop. Mureşul	30	200	0,1	5	-	6	6,5	7	7	0,1	5	-	6	6,5	7	7

AICI E LOCUL CARIEREI TALE!
www.romjob.ro
PORTAL NAŢIONAL DE LOCURI DE MUNCĂ!

Vremea
Luni, 10 Ianuarie

www.aradon.ro

LA ORA 6 — 2° Temperaturile se vor situa între 1 şi 2 grade. Vântul va sufla cu 11 km/h, dinspre SE

LA ORA 18 — 6° Temperaturile se vor situa între 4 şi 6 grade. Vântul va sufla cu 10 km/h, dinspre ENE

ZIUA PRECEDENTĂ

Arad	8° C	Umiditate:	90%
Lipova	8 °C	Presiune:	757mmHG
Chişineu-Criş	8° C	Precipitaţii:	20 %
Săvârşin	8° C	Vânt:	13 km/h
Sebiş	8 °C	Direcţie vânt:	S

SOARELE

Răsare: 08:17
Apune: 17:09

AZI

Temperaturile se vor situa între 3 şi 8 grade. Vântul va sufla cu 13 km/h, dinspre SSE.

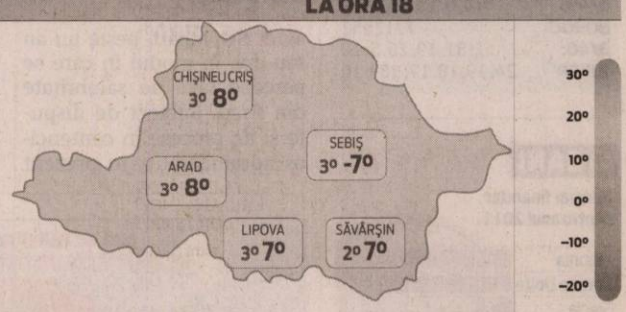

FAZELE LUNII

15. 01. · 23. 01. · 30.01. · 06. 02.

LUNI	MARŢI	MIERCURI	JOI
3° 8° ploaie	2° 7° lapoviţă	2° 5° lapoviţă	2° 4° ploaie

CALENDAR

Biserica ortodoxă: Sf. Grigorie, Ep. Nisei; Sf. Ier. Dometian; †) Sf. Cuv. Antipa de la Calapodeşti
Biserica greco-catolică: Sf Grigorie de Nissa; Sf Dometian ep şi Marcian pr
Biserica romano-catolică: Sf. Agaton, Pp.; Sf. Zoe, m.

PROGNOZĂ PENTRU TREI ZILE

Temperaturile minime vor fi cuprinse între 2 şi 3 grade, iar cele maxime între 4 şi 8 grade.

Temp.minime: 2 la 3° C
Temp.maxime: 4 la 8° C

JURNAL ARĂDEAN
Str. Poetului nr. 1C, Arad
BRAT Auditat de BRAT
Reclamaţii difuzare: 0257/ 228586

Director editor: Mircea Ţîşcă (8471)
Secretariat: 0257.281802 (centrala), fax - 0257.280655
Şef departament difuzare: Carmen Csordas
Marea publicitate: 0257.280904 (int. 8488); Mica publicitate: 0257.210775
Tiparul executat la: SC Inform Media SRL, Calea Torontalului, DN 6, km 5,7, Timişoara

Editor coordonator: Adriana Barbu (8410) Responsabil de număr: Monica Ardelean
Secretar general de redacţie: Gabriela Groza (8417) **Departamente: Eveniment:** Simona Butaru (8412), Monica Ardelean (8446), Alin Gherasim, Gerlinde Knap (8435); **Politic:** Tristan Mihuţa (8431), Simion Todoca (8425); **Economic:** Andreea Pintea (8419); **Cultură, Învăţământ:** Vasile Filip (8428); **Social:** Diana Duţu (8429); **Sport:** Daniel Scridon (8427), Adrian Hărţău (8433), Leo Sfâra (8434);
Tehnoredactare: Ghizela Şerban, Ramona Vidulescu
REDACŢIE : tel. 0257.281802 (centrala); fax 0257.280655 (int. 8490), 0257.281797 (int.8489); e-mail:redactia.jurnalaradean@informmedia. ro, adevaruldearad@informmedia.ro, publicitate.jurnalaradean@informmedia.ro, publicitate.adevarul@informmedia.ro

Aleg viitorul gunoiului de pe raza municipiul Arad

Primăria Arad pregăteşte terenul pentru a modifica modul în care se încasează taxa de salubritate în municipiu.

ARAD. Poate ar mai trebui menționat faptul că toate măsurile amintite vor fi obligatorii la momentul la care masterplanul pe gunoi (sistemul integrat de gestionare a deșeurilor) își va intra pe deplin în drepturi. Contractul pe care Primăria îl are semnat cu Polaris, în forma din prezent, expiră în 2013, acesta fiind și momentul de la care Municipalitatea arădeană și-a propus să treacă la schimbarea modului de percepere a taxei de salubritate.

Viitorul?

Lilioara Stepănescu a precizat, ce-i drept, și faptul că, dacă instanța va decide în procesul pe care Primăria Arad îl are cu Ștefania Zăvoianu, „că trebuie anulată taxa de salubritate, ne vom conforma". De cealaltă parte, primarul Gheorghe Falcă susține că „în practica națională au existat aceste soluții de percepere a taxei așa cum o facem noi. Eu mi-aș dori să nu avem această taxă și să existe contracte individuale între cetățeni și furnizorii de servicii, dar astfel de contracte se pot încheia doar cu acordul ambelor părți. În plus, contractul cu Polaris este valabil încă doi ani, adică până în 2013". **JA - A.B.D.**

SERVICIUL PUBLIC DE SALUBRITATE?

„După 2013, avem două soluții: ori să reînființăm seriviciul public de salubritate, pe care l-am avut, dar l-am pierdut (și aici nu mai are sens să intrăm în detalii), ori să trecem pe varianta tarifelor și a contractelor individuale", punctează cele două soluții, primarul Aradului.

Administrația locală caută soluții FOTO: A.B.D.

Nu zboară încă de pe Arad

Negocieri dure între Wizz Air şi reprezentanţii Aeroportului Arad pe tema ofertei de operare.

ARAD. Compania Wizz Air nu a luat încă decizia finală de a-și muta baza de pe Aeroportul din Timișoara pe Aeroportul din Arad. Negocierile se poartă în continuare între conducerea companiei maghiare și cea a bazei aviatice arădene, oficialii neajungând la o concluzie finală în privința operării pe Aeroportul din Arad.

Înainte de Revelion existau voci importante din municipiu care susțineau că actul prin care Wizz Air va începe să opereze pe baza aviatică arădeană va fi semnat pe 15 ianuarie. Până la data menționată a mai rămas mai puțin de o săptămână, dar negocierile sunt încă departe de punctul final. Se pare că operatorul de curse low-cost nu a găsit la Arad chiar tot ce și-a dorit: una dintre ofertele legate de operare este mai avantajoasă pe aeroportul din Timișoara decât pe cel din Arad. Mutarea ar putea fi însă posibilă în continuare, fapt benefic pentru Arad. Odată cu mutarea Wizz Air aici, destinațiile europene oferite de compania maghiară (Italia, Spania, Germania etc.) ar deveni mult mai la îndemâna arădenilor (biletele sunt unele dintre cele mai ieftine de pe piața zborurilor din România iar arădenii nu ar mai fi obligați să facă drumuri până la Timișoara). În plus, aici s-ar putea dezvolta și o multitudine de servicii conexe, iar turismul ar putea prinde viață în municipiu. **JA-A.B.D.**

Negocieri dure între reprezentanţii Aeroportului şi ai companiei aeriene FOTO: JA

DEZVOLTARE PE AEROPORT

Oficialii arădeni susțin că pe aeroport va ajunge, indiferent de rezultatul acestei negocieri, o companie importantă, care va relansa zborurile de pe baza aviatică locală. În fapt, dezvoltarea Aeroportului Arad este una dintre prioritățile oficialilor pentru acest an.

Ultima săptămână pentru buget

ARAD. Se lucrează de zor la bugetul municipiului Arad. Într-o săptămână, pe masa primarului Aradului, Gheorghe Falcă, și a viceprimarilor Geanina Pistru și Bognar Levente, ar trebui să stea schița finală a bugetului cu care municipiul va trebui să se descurce în 2011. Executivul este însă optimist în privința modului cum va arăta bugetul. Edilul local a subliniat chiar că, în continuare, o parte importantă din veniturile bugetare se vor duce spre investiții în oraș. Detalii despre care sunt aceste investiții și cum va arăta cu adevărat bugetul, doar undeva la finele săptămânii viitoare. **JA-A.B.D.**

Bugetul, în construcţie FOTO: FAN

Carne de pui confiscată de Garda Financiară

ARAD. Acțiunile de control ale Gărzii Financiare s-au mutat pe drumurile din județ. În acest context a fost oprit pentru control pe DN79 între Zerind și Chișineu Criș un mijloc de transport înmatriculat în Ungaria încărcat cu zeci de tone de carne de pasăre congelată. „Conducătorul auto, cetățean maghiar, a prezentat la solicitarea organului de control pentru încărcătura transportată mai multe documente printre care și două scrisori de transport internațional. Conform documentelor, destinatarul mărfii era o societate din județul Ilfov, expeditorul fiind din Ungaria. Cercetările au relevat faptul că beneficiarul acestei achiziții intracomunitare a fost dat în consemn la frontieră de comisarii Gărzii Financiare Ilfov", a precizat comisar șef secție GFA, Anton Pop.

Pe de altă parte, din analiza documentelor prezentate de conducătorul auto și cu persoana recomandată a fi administratorul firmei, comisarii GFA nu au putut identifica locul descărcării mărfii din România și au concluzionat că acest transport urma să fie introdus pe teritoriul național cu scopul eludării obligațiilor fiscale. În atare condiții cele 20,8 tone carne de pui congelată - cu o valoare de 200 mii lei, au fost confiscate, iar societății din Ilfov i s-a aplicat o amendă de 20 de mii de lei. **JA-A.P.**

COPIII VOȘTRI ÎN JA

Fotografiile celor mici, care abia au venit pe lume, pot să apară în paginiile Jurnalului arădean, spre mândria și bucuria întregii familii. Din maternitate, de la botez, de acasă sau din parc, surprindeți-i cu aparatul de fotografiat și trimiteți-ne fotografiile dumneavoastră, însoțite și de câteva cuvinte, la adresa de e-mail: redactia.jurnalaradean@informmedia.ro, sau pe adresa redacției - Arad, str. Poetului, nr. 1C.

Un înger printre pământeni. Este vorba despre **Roxana**, îngerul familiei Tocan

Mă numesc **Văcar David**, am 3 ani și 4 luni și sunt cel mai iubit îngeraș al părinților și bunicilor.Vă iubesc mult și vă trimit mulți pupici!!

Sute de amenzi aplicate de DSV

ARAD. Inspectorii din cadrul Direcției Sanitare Veterinare și pentru Siguranța Alimentelor Arad au efectuat în perioada sărbătorilor de iarnă 616 controale. Au fost aplicate un număr de 39 sancțiuni contravenționale, dintre care 30 amenzi contravenționale în valoare de 34.960 RON și 9 avertismente scrise. Au fost confiscate și distruse 360 kg de salată verde și 500 kg de ardei, informează directorul executiv al DSV, Gheorghe Ban. **JA - S.B.**

Investigaţiile Criminale ale IPJ Arad au un nou şef

ARAD. Serviciul de Investigații Criminale din cadrul IPJ Arad are șef nou. Comisarul Călin Micu este cel care a promovat examenul pentru ocuparea funcției de șef al serviciului. Micu are 41 de ani și lucrează în cadrul Ministerului Administrației și Internelor, la IPJ Arad, din anul 1995. Noul șef al Serviciului de Investigații Criminale lucrează de mai bine de 14 ani exclusiv pe linie de investigații criminale, având mai multe specializări în domeniu și un master în „Psihologie judiciară" la Universitatea Babeș-Bolyai din Cluj Napoca. Postul de șef al Serviciului de Investigații Criminale a fost ocupat înainte de comisarul Adrian Șimon până când acesta a fost numit adjunct al șefului inspectoratului. **JA - I.C.**

Rămâne în acelaşi sediu

CHIȘINEU CRIȘ. Postul de Poliție din Chișineu Criș își va desfășura activitatea, și în 2011, în imobilul revendicat și câștigat în instanță. În decembrie 2010, comisarul șef Nicolae Bătrîn declara că pentru imobilul din Chișineu Criș se plătea o chirie de 300 de euro. Sediul Postului de Poliție Chișineu Criș a fost revendicat și câștigat în instanță însă proprietarul a fost de acord să închirieze clădirea. „Am prelungit contractul de închiriere pentru clădirea Postului de Poliție din Chișineu Criș. Am reușit să obținem în urma negocierii un preț foarte bun în ceea ce privește suma de bani lunară pe care trebuie să o achităm pentru chirie", a declarat șeful inspectoratului, Nicolae Bătrîn. **JA - I.C.**

Nicolae Bătrîn FOTO: JA

NOU

FLUCTUAȚII DE CURS VALUTAR LA NOI - NU EXISTĂ!
RATĂ FIXĂ PE TERMEN LUNG!

SALARIUL MINIM, LISTA BIROULUI DE CREDIT NU CONSTITUIE UN IMPEDIMENT!

ACELEAȘI AVANTAJE LE OFERIM ATÂT PERSOANELOR FIZICE-FĂRĂ LIMITĂ DE VÂRSTĂ, CÂT ȘI SOCIETĂȚILOR COMERCIALE INCLUSIV CELOR NOU ÎNFIINȚATE CÂT ȘI TINERILOR ÎNTREPRINZĂTORI.

VALOARE — RATĂ LUNARĂ
17000 RON - RATA FIXĂ DE LA 92 RON/LUNĂ
34000 RON - RATA FIXĂ DE LA 184 RON/LUNĂ
60000 RON - RATA FIXĂ DE LA 326 RON/LUNĂ
100000 RON - RATA FIXĂ DE LA 540 RON/LUNĂ

Acest anunț este cu caracter informativ. Activitatea noastră prevede organizarea și administrarea grupurilor de consumatori. Contactați-ne la numărul de mai jos

SUNAȚI ACUM
TELEFON: 0359-804-406

PENTRU INFORMAȚII SUPLIMENTARE, SAU PENTRU O OFERTĂ PERSONALIZATĂ, VĂ AȘTEPTĂM LA SEDIUL FIRMEI NOASTRE! ORADEA, PIAȚA CETĂȚII NR.1, PARTER, BIHOR, LUNI-VINERI ORELE 8-16, SÂMBĂTĂ ORELE 9-14.

(3406 - H 607803)

Nou
Varice?
Tratament eficient şi modern !!

Tratăm varicele prin Scleroterapie Asistată Ultrasonografic (UGS) :

- fără operație chirurgicală
- fără anestezie – este nedureroasă
- fără cicatrici postoperatorii
- fără absența de la serviciu / concediu medical
- pacientul își poate desfășura activitățile zilnice obișnuite în câteva ore de la intervenție.

HEMOROIZI? FISURI ANALE?
TRATAMENT FĂRĂ OPERAȚIE

Sunt folosite cele mai noi tehnici practicate in Comunitatea Europeană:
- Investigațiile videocomputerizate
- Fototermocoagularea în spectru infraroșu
- Excizia cu unde de radiofrecvență

Colonoscopie și Ecografie Abdominală Gratuite în cadrul tratamentului!

10% reducere din costul tratamentului pentru pensionari

Arad: 0257 213 888
LaurusMedical clinics
www.laurusmedical.ro

Simulare în şcolile arădene

ARAD. Deputatul Adrian Nițu a demarat o simulare a aplicării noii Legi a Educației în școlile din colegiul său, pentru a se evalua, la modul concret, efectele. „Trebuie să vedem ce înseamnă aplicarea legii, la modul particular, pentru că nu toate școlile au aceleași necesități, ci, în funcție de profil, există diferențe foarte mari. Am început cu două școli și voi continua și cu altele, iar concluziile, trase împreună cu directorii și cadrele didactice, vor putea intra într-un set de propuneri", spune Nițu. Vorbind, la modul general, despre prevederile Legii Educației în învățământul universitar, deputatul a recunoscut că legea, ca orice lege reformatoare, creează reacții adverse din partea cadrelor didactice mai în vârstă, deoarece promovarea competențelor fără a se lua în considerare criteriul vârstei și al vechimii, îi poate afecta, vrând-nevrând, mai ales în ceea ce privește deținerea funcțiilor de conducere.

JA-S.T.

Adrian Nițu FOTO:S.T.

Dansatorii irlandezi la Arad

ARAD. În luna februarie arădeni vor avea șansa, contra unor sume cuprinse între 75 și 250 lei, să-i admire pe irlandezii Companiei Naționale de Dansuri a Irlandei, „Rhythm of the Dance" într-un spectacol eveniment. Vechea poveste a celților pusă în scenă prin tehnici scenice moderne va putea fi văzută în 22 februarie la sala Teatrului „Ioan Slavici" din Arad. Biletele sunt disponibile la casele de bilete ale sălii de spectacol, dar și online, pe site-urile specializate. **JA-M.A.**

REȚETA ZILEI

Ostropel de pui

INGREDIENTE: 1 pui, 2-3 cepe, 5 căței de usturoi, 2-3 linguri făină, 4 linguri pastă de tomate (sau roșii în bulion), sare, piper, boia dulce și pătrunjel.

MOD DE PREPARARE: Puiul se porționează. Ceapă se toacă mărunt. Într-un ceaun se pun bucățile de carne în câteva linguri de ulei și se rumenesc puțin, se adaugă ceapă și se lasă până se înmoaie. Peste ceapă se adaugă făină și se amestecă energic turnând și câte puțină apă. Se completează cu apă până se acoperă totul. Se lasă la fiert. După 10 minute se adaugă roșiile sau pasta de tomate și condimentele și se mai lasă la fiert până scade și se îngroașă puțin. Se servește cald alături de mămăliguță și presărat cu pătrunjel verde. **Poftă bună!**

Pentru mai multe REȚETE intră pe **www.culinar.ro**

CITIRE APOMETRE

Marți 11 ianuarie 2011. Cetății, Diogene, Părului, Micșunelelor, Gladiator, Pompei, Hector, Marte, Troiei, Cezar, Santinelei, Infanteriei, Achile, 13 Martiri, Trompetei, Radu de la Afumați, Argeș, Lipovei, Păstorului, Zefir, Ardealului, Iancu Jianu, Milcov, D. Cantemir, Toporaș, Arcașilor, C. Negruzzi, A. Ivireanu, Z. Moricz, Bradului, Zmeurei, P. Rareș, Comunarzilor, Turdei, Jiului, Oltului, Retezat, Faurilor, Laptelui, Ștefan Tenețchi, Călțunaș, Alexandru cel Bun, Septimiu, Trotușului

ÎNTRERUPERI DE CURENT

Luni, 19 decembrie 2010. În municipi, h 8:30-17:30: str. Oborului, Sânzâienelor, Lacrimioarelor, C. Zimandului(p), Stephan Ludwing Roth(p), Petru Rareș(p), SC F.F.E.E. Electrica Furnizare Transilvania Sud SA-Petru Rareș, SC Tinmar-Ind SA-Petru Rareș, SC GTS Telecom SRL, SC Avirom SA, Stația de pompare apa-oraș, Inspectoratul de Poliție al județului Arad-Zimandului, SC Dreghici Service SRL-Zimandului, SC OMV Petrom SA-Zimandului, SC Schenker Romtrans SA-Zimandului, SC Millefiori SRL-Zimandului, SC Auto Technic SRL-Zimandului, SC Dominus SRL-Zimandului. În județ: h9-12: Lipova- str.Cartierul Florilor, zona intim, 30 Dec., Hașdeu, Coșbuc,P-ța Decebal, M. Viteazu, Horia, Cloșca, Eroilor; h 9-18: Lipova- str. M.Viteazu, Horia, Cloșca, Eroilor; h9-17: Vărșand(p), Vladimirescu-Str.Eminescu, Colonie, Cartier Nou, 30 Dec., Caragiale; h 8-17: Bârzava, Belotinț; h 8-18: Archiș, Nermiș, Bârzești, Groșeni, Hășmaș, Clit, Urviș, Comănești, Agrișu-Mic, Botfei; h 9-17: Vârfurile(p). **Marți, 20 decembrie 2010.** În municipiu: h 8:30-17:30: Str. Oborului, Sânzâienelor, Lacrimioarelor, 6 Vânători, Cedrului, Ovidiu, Crișului, Salcuta(p): în județ: h 9-18: Ștarovăț, Cuvejdia, Relee TV Ștarovăț, Coșari(TM); h9-17: Vărșand(p), Curtici-str. Metianu, Oltului, Mureșului, Albina, Bisericii, 1 Decembrie, h8-18: Archiș, Nermiș, Bârzești, Groșeni, Hășmaș, Clit, Urviș, Comănești, Agrișu-Mic, Botfei; h9-17: Vârfurile(p)

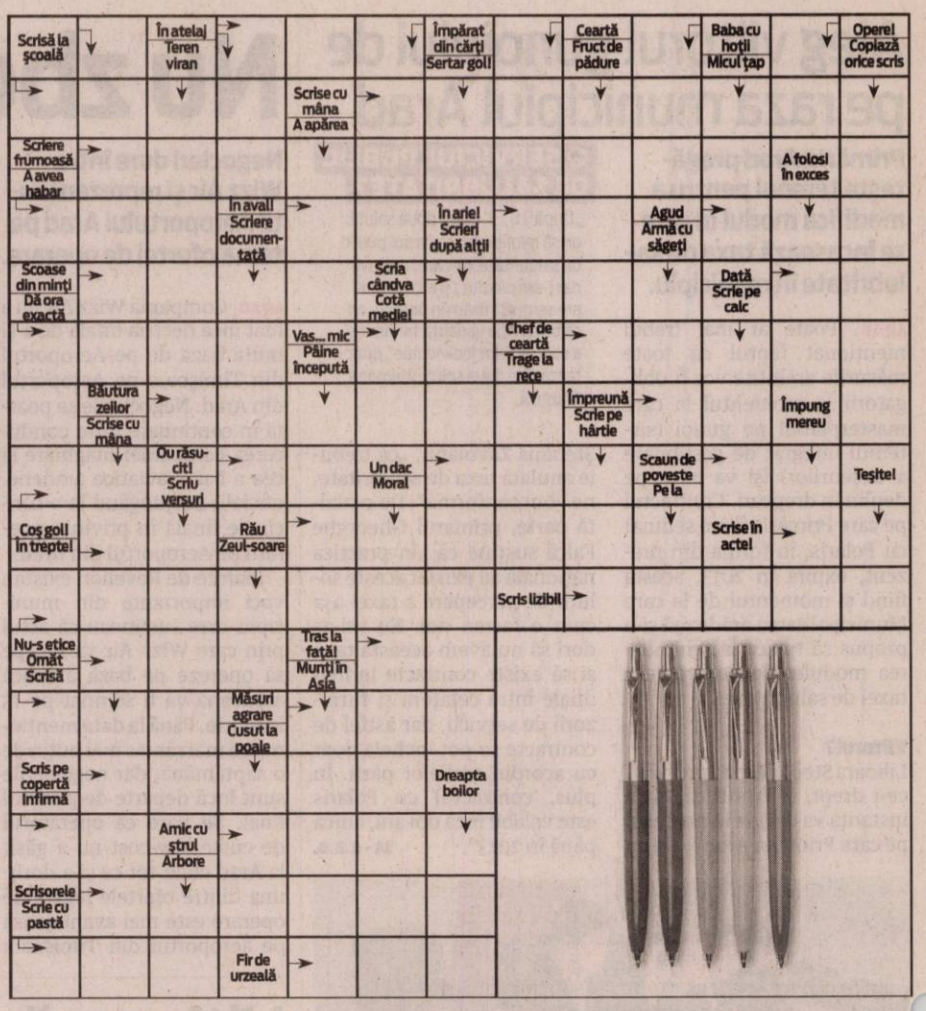

CONCURSUL „CUVINTE NOROCOASE"

ABONAT: ❑ DA ❑ NU

JURNAL ARĂDEAN

COMPLETEAZĂ INTEGRAMELE DIN PERIOADA 4-19 IANUARIE 2011 A.C. TRIMITE CELE 12 INTEGRAME (ÎNTR-UN SINGUR PLIC ȘI CU UN SINGUR TALON) PÂNĂ ÎN 25 IANUARIE 2011 LA SEDIUL REDACȚIEI NOASTRE, STR. POETULUI NR. 1C SAU PE B-DUL REVOLUȚIEI NR. 81. POȚI CÂȘTIGA UN APARAT ELECTROCASNIC. EXTRAGEREA VA AVEA LOC ÎN 26 IANUARIE A.C.

NUME: .....

ADRESĂ: .....

.....

TEL .....

E-MAIL: .....

Programe TV Luni, 10 Ianuarie

TVR 1

07.00 Telejurnal matinal. Sport (criptat) Meteo
08.00 Telejurnal matinal. Sport (criptat) Meteo
09.00 Dovadă de iubire. (s.)
10.00 Dănutz SRL. – Supermarket de divertisment. Prima parte (r.)
11.00 Oameni mari la TVR. Seria de emisiuni promovează oameni tineri și valoroși, activi în domeniul cultural, mai mult sau mai puțin notorii.
11.15 Dănutz SRL. (II) (r.)
12.10 MAI aproape de tine
12.25 Doar România !
12.30 Teleshopping
12.50 Legendele palatului: prințul Jumong. (r.)
14.00 Telejurnal. Sport
14.45 Doar România !
14.55 Oameni mari la TVR
15.30 Kronika
17.00 Spune-mi ce te doare
17.30 Papucul doamnei. (emisiune)
18.00 Telejurnal. Meteo
18.30 Legendele palatului: prințul Jumong. (s.)
19.35 Doar România !
20.00 Telejurnal
20.40 Tema zilei. Meteo
21.00 Prim plan
22.00 Anatomia lui Grey. (s.) Cu: Ellen Pompeo, Sandra Oh, Katherine Heigl, Patrick Dempsey, Justin Chambers. Regia Rob Corn. Fascinația pentru eroii echipei de medici din „ Anatomia lui Grey" continuă în lumea întreagă! Fenomenul "Grey" se datorează nu numai scenariștilor, dar și prezenței discrete, dar eficace, a echipei de actori, care modelează, cu profesionalism, din fiecare scenă, o mică bijuterie.
22.55 Doar România !
23.10 Love of May. (China, 2004) Cu: Bo-ling Chen Regia: Hsiao-ming Hsu
01.00 Nocturne
02.00 Ne vedem la TVR. (r.)

PRO TV

07.00 Știrile Pro Tv. Ce se întâmplă, doctore? Omul care aduce cartea
10.00 Serviți, vă rog! (r)
12.00 Tânăr și neliniștit. (r) Cu zeci de premii, cu actori ce își trăiesc viața pe platourile de filmare, cu căsătorii, divorțuri ca-n filmele care se respectă, cu controverse ce-i uimesc chiar și pe cei mai mari admiratori, serialul-continuă să reprezinte un miracol, un univers care a cuprins și a cucerit milioane de telespectatori.
13.00 Știrile Pro Tv
14.00 Richie Rich. (r) Mostenitor al unui imperiu estimat la 70 de miliarde de dolari, domnisorul Richie s-a nascut si traieste intr-o lume de vis. Are orice si-ar putea dori un baiat si absolut orice se poate cumpara cu bani.
16.00 Tânăr și neliniștit. (s.)
17.00 Știrile Pro Tv
17.45 Happy Hour
19.00 Știrile Pro Tv. Sport
20.30 Premoniția. (thriller, SUA, 2007) Regie: Mennan Yapo Cu: Sandra Bullock, Julian McMahon, Shyann McClure, Courtney Taylor Burness
22.15 Arșița. (acțiune, SUA, 2002) Cu: Mark Dacascos, Rutger Hauer, John Rhys-Davies, Tamara Davies, Mark Rolston
00.00 Premoniția. (r)
01.30 Știrile Pro Tv. (r)
03.00 Arșița. (r)
04.30 Ce se întâmplă, doctore? (r)
05.00 ProMotor. (r)
06.00 Happy Hour. (r) O oră de veselie cu muzică live, dans, povești de viață deosebite, interviuri cu cele mai mediatizate vedete ale momentului, informații în premieră, dar și întâmplări impresionante care se vor petrece chiar în studio...

ANTENA 1

06.00 Observator. cu Mihaela Calin
10.00 În gura presei. cu Mircea Badea
11.00 Cireșarii. (r.)
13.00 Observator
14.00 Viteză maximă. (acțiune, SUA 2002) Cu: Antonio Sabato Jr, Adam Baldwin, Alex Jolig.
16.00 Observator
17.00 News Magazine: Acces direct. cu Simona Gherghe. „Acces Direct" este o emisiune axată pe actualitatea de zi cu zi, în care "vedetele" sunt oamenii obișnuiți, cu problemele, bucuriile, grijile și întâmplările lor ieșite din comun. Reporterii speciali aduc în atenția telespectatorilor precum și a publicului din platou cazuri impresionante de viață, subiecte sociale dar și știri mondene...
19.00 Observator. cu Andreea Berecleanu Sport. Meteo
20.30 Să te prezint părinților
22.00 Narcisa sălbatică. (serial, Romania 2010) Cu: Tania Budi, Alina Pușcaș, Andrei Aradits, Cristi Popa 23.00 Observator cu Andrei Zaharescu. Sport Meteo
23.45 Un Show Păcătos. cu Dan Capatos
01.00 Lege și ordine: Brigada specială. (s.)
02.00 Ninsoare în august. (dramă, 2001, SUA) Regia: Richard Friedenberg Cu: Stephen Rea, Lolita Davidovich, Adam MacDonald. Credința, încrederea și prietenia dau naștere unui miracol în această poveste emoționantă despre un băiat catolic care se împrietenește cu un rabin în New York-ul anului 1947.

HBO

07.30 Star Trek. SF, SUA, 2009. Cu: Chris Pine, Zachary Quinto, Leonard Nimoy, Eric Bana, Bruce Greenwood
09.35 Exist pentru că existăm. Documentar, SUA, 2008.
11.00 Taci și sapă. Aventuri, SUA, 2003. Cu: Sigourney Weaver, Shia LaBeouf, Jon Voight, Tim Blake Nelson, Khleo Thomas
12.55 Doctorul "Moarte". Dramă, SUA, 2010. Cu: Al Pacino, Susan Sarandon, Danny Huston, Brenda Vaccaro, John Goodman
15.10 Epoca de gheață. Animație, SUA, 2002.
16.30 Extratereștrii din mansardă. Comedie, SUA, 2009. Cu: Carter Jenkins, Austin Butler
18.00 Păstrează amintirile. Dramă, SUA, 2008. Cu: Dermot Mulroney, Gretchen Mol, Emily Watson
19.30 Pe platourile de filmare
20.00 În derivă. Ep. 21 Dramă, România, 2010.
20.30 În derivă. Ep. 26 Dramă, România, 2010.
21.00 Familia Addams. Comedie, SUA, 1991. Regia: Barry Sonnenfeld. Cu: Anjelica Huston, Raul Julia, Christopher Lloyd, Elizabeth Wilson
22.40 Viața și apucăturile lui Kenny Powers. II, Ep. 1 Comedie, SUA, 2010.
23.15 Anturaj. VI Ep. 7 - Măsuri drastice Comedie, SUA, 2009.
23.45 În derivă. Ep. 26 Dramă, România, 2010.
00.20 Ultimatumul lui Bourne. Acțiune, SUA, 2007. Regia: Paul Greengrass. Cu: Matt Damon, Julia Stiles, David Strathairn
02.15 Air Force One. Acțiune, SUA, 1997. Regia: Wolfgang Petersen

CULTURAL

09.00 Înapoi la argument (r.) 10.00 Verișoara Bette (r.) 10.50 Moment art 11.00 Cuba după Castro (documentar, Olanda, 2004) 12.00 Jurnalul cultural (r.) 12.30 Ordinea cuvintelor 12.50 Moment art (r.) 13.00 Concertele TVRC (r.) 14.00 1001 de povești (r.) 14.30 Ecosisteme (documentar, Franța, 2001) 15.05 Profil, poveste, personaj (r.) 16.20 Capodopere din Galeria de Artă Modernă Românească 16.30 Identități (r.) 17.00 Garantat 100% 18.00 Concertele TVRC 19.00 Ecosisteme (r.) 19.30 Tichia de mărgăritar 20.00 Marea vânzare (Germania, 2008)

AXN

07.00 American Idol IX 08.00 Cabinet de avocatură III Polițist, SUA, 1998. Cu. Dylan McDermott 09.00 Diagnostic. Crimă! II Polițist, SUA, 1994. 10.00 Echipa specială II Acțiune, Australia, 2009. 11.00 American Idol IX 12.00 Cabinet de avocatură III 13.00 Viitorul începe azi III 14.00 Stargate. Atlantis II 15.00 Diagnostic. Crimă! II 16.05 American Idol IX 17.00 Cabinet de avocatură III 18.00 Viitorul începe azi III 19.00 Stargate. Atlantis II 20.00 Echipa specială II 21.00 NCIS. Anchetă militară III 21.41 Zoom 2011 (romania)

B1

08.00 Evenimentele zilei (r) 10.30 2+1 (r) 13.05 Briefing (r) 14.00 Calea europeană cu Dan Cărbunaru . Este o emisiunea imparțială, echidistantă, fără trimiteri politice și interactivă, astfel că telespectatorii pot intra în direct pentru a adresa întrebări legate de subiectele abordate. 15.00 Evenimentele zilei 20.00 Documentar. Secretul manuscriselor de la Marea Moarta 21.00 2+1 cu Ioana Lupea și Mircea Marian 23.00 Documentar. Trecator printr-un sat de celti - partea 1 si 2 00.00 Evenimentele zilei (r)

Mediasoft

Centru de Formare Profesională si Mediere a Muncii

Arad, B-dul Decebal nr. 6
Tel/fax 0257-255886,
0770-356137, 0734-225611
medsoft@arad.ro, www.mediasoftarad.ro

Cursuri autorizate

Organizează **CURSURI** inițiere si perfecționare

1. Operator calculator electronic(COR 312201) 12.01.2011 (Windows, Word, Internet, baze de date)
2. Formator în educația adulților (COR 241205)-14.01.2011
3. Manager de proiect (COR 241919) – 13. 01. 2011
4. Contabilitate generală (COR 343302) – 18. 01. 2011
5. Secretară (COR 411503) – 12.01.2011
6. Utilizare Excel (calcul tabelar)- 12.01.2011
7. Utilizare Power Point, HTML(pagini Web)-27.01.2011
8. Utilizare Access (baze de date)
9. LIMBI MODERNE – din 11.01.2011 (engleză, germană, italiană, franceza, spaniolă)
10. Limba română pentru străini

Diplomă de absolvire MEC

CONVOCATOR

Lichidatorul **S.C. CONSTAR S.A. ARAD** convoacă Adunarea Generală Ordinară a Acționarilor S.C. COSTAR S.A. la data de 15 februarie 2011, orele 12:00, la sediul societății din Arad, B-dul Ștefan Augustin Doinaș, nr. 14, jud. Arad, cu următoarea

ORDINE DE ZI:

1.) Aprobarea situațiilor financiare aferente anului 2010 și a celor finale,
după audierea rapoartelor lichidatorului și comisiei de cenzori;
2.) Diverse.

La Adunarea Generală pot participa acționarii înregistrați în Registrul Acționarilor la data de referință 10 februarie 2011, personal sau prin împuternicit. Informații suplimentare se pot obține la sediul S.C. CONSTAR S.A. arătat mai sus.

În cazul în care la prima convocare nu se va întruni cvorumul necesar pentru ținerea Adunării Generale, se convoacă o a doua adunare generală ordinară care se va ține în data de 16.02.2011 la aceeași ora și în același loc, cu aceeași Ordine de zi.

Lichidator Culda Emil, practician în insolvență

(H-681028)

www.aradon.ro

Nicio datorie la Spitalul din Sebiş

Spitalul orăşenesc Sebiş este singura unitate spitalicească ce nu înregistrează nicio datorie.

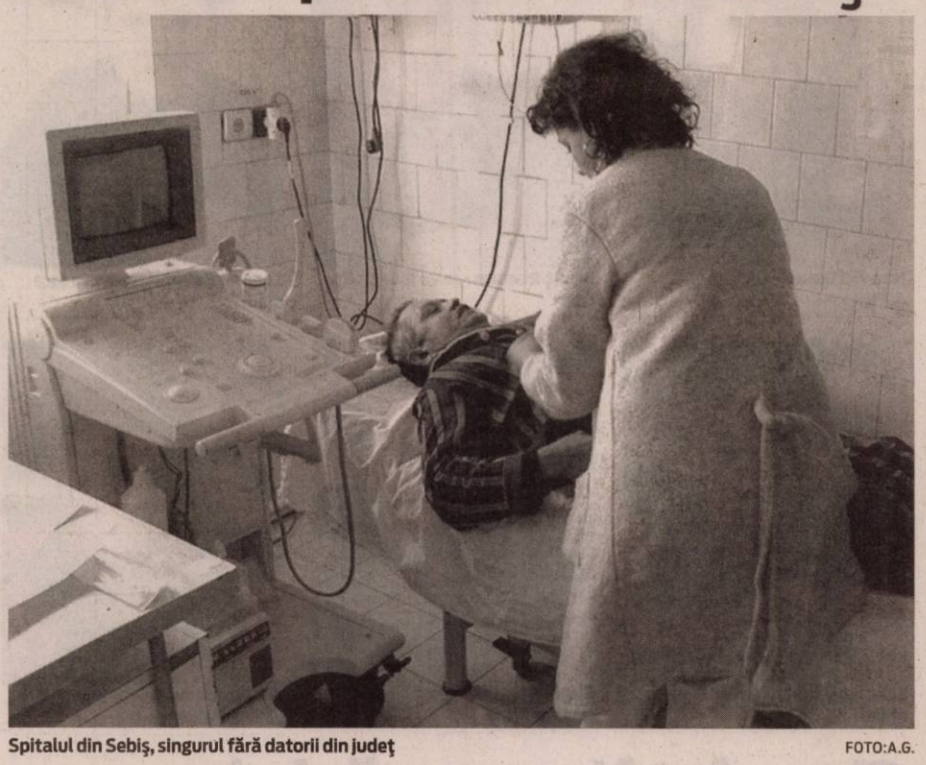

Spitalul din Sebiş, singurul fără datorii din judeţ FOTO:A.G.

SEBIŞ. De rău augur pentru unii, măsura cedării spitalelor către administraţiile locale pare să fie benefică pentru spitalul din Sebiş. Statisticile pe anul 2010 arată impecabil pentru unitatea medicală, aceasta fiind singura din judeţ care a ieşit pe plus, neavând nicio datorie şi niciun arierat către nimeni. Iar acest lucru l-a scos de pe lista Ministerului Sănătăţii în ceea ce priveşte desfiinţarea spitalelor. „Din fericire pentru locuitorii din această zonă, spitalul nostru nu va fi desfiinţat, aşa cum se va întâmpla cu cele din Sântana, Gurahonţ sau Chişineu Criş", a declarat Gheorghe Feieş, primarul Sebişului.

Speranţe de mai bine

Dar eforturile administraţiei locale în ceea ce priveşte unitatea medicală nu se opresc aici. Feieş spune că a contactat sute de agenţi comerciali din Sebiş, dar şi din Arad, care sunt dispuşi să facă donaţii pentru modernizarea spitalului orăşenesc. „Am luat legătura şi cu asociaţia franco-română Motuelle Partage, care se ocupă cu ajutorarea sistemului sanitar din ţara noastră. Asociaţia însumează peste 400 de alte organizaţii umanitare din Franţa şi România, şi facem tot posibilul să dotăm spitalul din Sebiş cu aparatură medicală şi alte produse medicale de ultimă generaţie. Chiar în această lună vom merge în Franţa pentru a stabili materialele de care avem nevoie", a adăugat primarul Sebişului. Din perspectiva lui Feieş, spitalul nu este o ambiţie a unei persoane sau a unui oraş, ci este o necesitate a unei zone mari din judeţ, care deserveşte aproximativ 70.000 de persoane. „Fac o pledoarie pentru cunoaşterea situaţiei şi pentru scoaterea în evidenţă a necesităţii acestui spital. Unitatea noastră medicală este cea mai mare din zonă, având 86 de paturi, şi deserveşte un număr foarte mare de oameni", susţine Gheorghe Feieş.

> Putem asigura tot necesarul medicamentos pentru pacienţii noştri
>
>
>
> CRISTIAN SÎRB

În limita posibilităţilor

Cristian Sîrb, directorul Spitalului Orăşenesc Sebiş, declară că „nu spunem că facem minuni, dar încercăm să facem acte medicale cât mai de calitate şi cu bani puţini. Cu gestionarea corectă a cheltuielilor reuşim să avem materialele medicale necesare şi medicamente pentru pacienţii noştri, aceştia nefiind nevoiţi să cumpere nimic, cum se întâmplă la spitale mai mari".

ALIN GHERASIM
alin.gharesim@informmedia.ro

INVESTIŢII MAJORE

Administraţia locală din Sebiş este hotărâtă să verse bani mulţi în modernizarea unităţii medicale din localitate. „În oraş am cam terminat investiţiile mari, urmând ca întreaga atenţie să se îndrepte spre spital. Vrem ca, în decurs de trei ani, să investim aproximativ 100 de miliarde de lei vechi în unitatea medicală. Proiectul presupune supraetajarea clădirii pentru a câştiga spaţiu, lifturi interioare şi reparaţii capitale în toată clădirea. Sperăm să reuşim ce ne-am propus", a încheiat primarul Gheorghe Feieş.

Casa de Cultură se ridică, încet dar sigur

Primarul Sebişului, Gheorghe Feieş FOTO:FAN

SEBIŞ. Lucrările la Casa de Cultură a oraşului Sebiş înaintează mai încet, dar sigur. Explicaţia ne-a oferit-o chiar primarul Gheorghe Feieş, acesta declarând că „cei de la Consiliul Judeţean Arad ne-au promis că vom primi, în 2010, 500.000 de lei pentru Casa de Cultură, dar ne-au dat numai 100.000. Am mai dat şi noi fonduri din bugetul local, dar tot avem câteva datorii la constructori. Sperăm ca în acest an să primim bani mai mulţi de la CJA. Oricum, dacă nu primim, o vom ridica din fonduri proprii, dar lucrările vor dura mai mult". **JA-A.G.**

Un oraş de top naţional

SEBIŞ. Oraşul Sebiş poate fi numit cu uşurinţă unul de top la nivel naţional. Statisticile îl recomandă ca fiind unul dintre cele mai dezvoltate oraşe din judeţ, poate al doilea după municipiul Arad. Potrivit datelor primite de la administraţia locală, Sebişul are toate gradele de învăţământ, de la gimnazial până la universitar. Ocupă primul loc pe ţară în ceea ce priveşte infrastructura, fiind singurul oraş din România cu reţele de apă şi canalizare în proporţie de sută la sută. Este pe primul loc referitor la industria pielăritului, iar, după municipiul Arad, Sebişul are cel mai mare venit pe cap de locuitor din judeţ ca urmare a dezvoltării economice. Şi când vine vorba de construcţii, Sebişul iese în evidenţă. Palatul administrativ al oraşului este cel mai mare construit în România după decembrie 1989. **JA-A.G.**

Cea mai mare Primărie din ţară construită după Revoluţie FOTO:JA

COMENTARIUL ZILEI

Simion Todoca

Incredibilul Hopa Mitică

Dacă se mai îndoia cineva că Traian Băsescu găseşte mereu câte un as în mânecă, a avut cea mai clară dovadă acum, cu ocazia scandalului Schengen. Sărind în apărarea ministrului de Externe, Băsescu le-a trântit-o în faţă nemţilor şi francezilor: de fapt, nu aveţi voi nimic cu Mecanismul de Cooperare şi Verificare, ci v-aţi ofuscat că nu mai băgăm bani cu nemiluita în firmele voastre.Credeţi că dacă ne ameninţaţi cu ratarea aderării la Schengen vom redeveni docili şi vom mai încheia contracte gen Bechtel.Gata, v-aţi ras pe bot, românii nu mai sunt dispuşi să se comporte ca nişte râme pe care să le călcaţi voi în picioare. Criticată sau nu, poziţia lui Băsescu i-a determinat pe oficialii UE să spună că nu Mecanismul cu pricina este cauza „faultării" României, ci faptul că Bulgaria nu şi-a făcut temele în privinţa securizării frontierei cu Turcia. Mai clar, au recunoscut că invocarea Mecanismului drept motiv nu este corectă. Dincolo de efectele pe plan extern, Băsescu a ajuns la ultima carte pe care o poate folosi un tătuc al naţiunii pentru a-şi recâştiga popularitatea, gâdilarea orgoliului naţional. Asistând uimit la răţoiala vehementă a preşedintelui faţă de grangurii Europei , românul îşi umflă pieptul de mândrie, de parcă el însuşi ar vorbi prin gura Băsescului, căruia este dispus să îi ierte tot răul pe care i l-a făcut. Personal, deşi sunt de acord cu poziţia lui Băsescu, nu pot să îl bănuiesc de sinceritate, ştiind că, aşa cum spuneam, este vorba doar despre strategie politică.Sunt perfect de acord cu el atunci când spune că nu se va mai da mită politică prin intermediul firmelor străine, numai că tare mă tem că a închis robinetul banilor nu de dragul poporului român, ci pentru a putea umple buzunarele clientelei politice.

> Politicienii spun adevărul doar atunci când le convine

simion.todoca@informmedia.ro

Energie verde gândită de vecini

Cinci firme s-au bătut pentru obţinerea contractului de realizare a documentaţiei pentru Parcul fotovoltaic al judeţului.

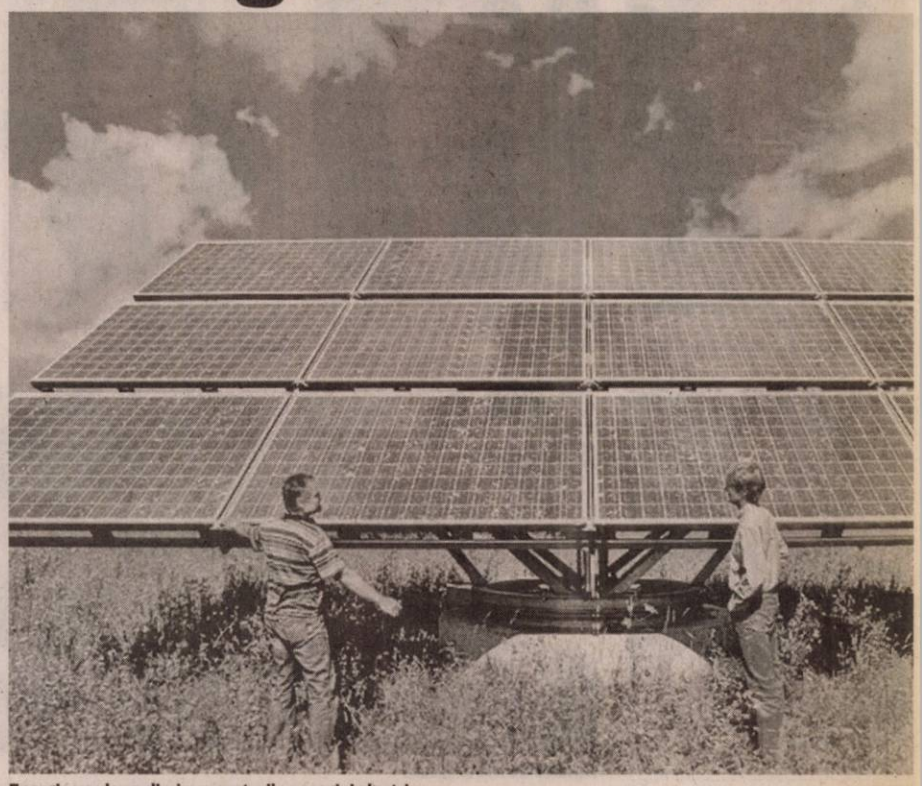

Energia verde va diminua costurile energiei electrice FOTO:EPA

ARAD. Bătălie aprigă între firmele de consultanţă pentru obţinerea unui contract scos la licitaţie de Consiliul Judeţean. Este vorba despre contractul de elaborare a documentaţiei tehnico - economice pentru obiectivul „Parc fotovoltaic de producere a energiei electrice din conversia energiei solare de 2 MW". Nu mai puţin de cinci firme au depus oferte la licitaţie.

Acest fapt a avut şi un rezultat pozitiv în ceea ce priveşte valoarea finală la care s-a semnat contractul. Suma maximă pe care administraţia judeţeană s-a arătat dispusă iniţial să o plătească a fost de 200.000 lei. Contractul a fost semnat, însă, la o valoare mult mai mică: 171.600 lei. Documentaţia pentru parcul fotovoltaic din judeţul Arad va fi întocmită de o firmă timişoreană.

Pentru toate instituţiile

„Prin implementarea investiţiei, Consiliul Judeţean Arad doreşte să obţină diminuarea costurilor legate de factura la energie electrică pentru consumul necesar unor instituţii publice şi obiective aparţinând patrimoniului public", se precizase în caietul de sarcini. Pe lista viitorilor beneficiari ai energiei verzi se numără, pe lângă Consiliul Judeţean, Spitalul Judeţean, Aeroportul, ISU, mai multe instituţii de învăţământ, de cultură, unităţile medico-sociale din judeţ, Direcţia Judeţeană de Evidenţă a Persoanelor Arad, Direcţia Generală de Asistenţă Socială şi Protecţia Copilului Arad.

Strategie energetică

Conform Strategiei Energetice a României pentru perioada 2007-2020, consumul de energie electrică realizat din resurse regenerabile de energie electrică va reprezenta 33% din consumul intern brut de energie electrică în anul 2010, 35% în anul 2015 şi 38% în anul 2020. „Având în vedere această direcţie strategică, Consiliul Judeţean Arad a identificat oportunitatea de a fi printre primele autorităţi locale care poate implementa un proiect de Parc fotovoltaic de producere a energiei electrice din conversia energiei solare, pentru acoperirea unei bune părţi din necesarul de energie electrică al localităţii", se subliniază în susţinerea proiectului de către reprezentanţii CJA.

ANALIZATE O LUNĂ

Licitaţia a avut loc în cursul lunii noiembrie. Contractul a fost atribuit o lună mai târziu, după analizarea tuturor ofertelor.

SIMONA BUTARU
simona.butaru@informmedia.ro

JURNAL ARĂDEAN

Ana Filip - vrea să devină fermier

Drida Sergiu - ar vrea să ajungă reparator calculatoare

Iurovici Denis - crede că va fi poliţist

Bronţ Roxana - se va face croitoreasă

Stepan Sebastian - se va face poliţist

Ionel Patric - vrea să fie tractorist

Boiţ Sebastian - ar vrea să se facă atât fotbalist cât şi taximetrist

Vas Adelin - o să fie fotbalist

Crăciun Răzvan - visează să fie maior

Gligor Bogdan - speră să ajungă director firmă

Buciuman Anita - ar vrea să devină învăţătoare

Iakuş Andreea - speră să ajungă medic veterinar

Moş Gabriela, un dascăl pentru care meseria înseamnă vocaţie FOTO: JA

Clasa întâi - rampă de lansare

Un viitor parlamentar şi un posibil primar se pregătesc de pe acum de viitoarea lor carieră.

ARAD. Dacă s-ar întâmpla ca visele acestor copii din clasa I-a C, de la „Aron Cotruş" să se şi împlinească, am avea un nou primar, un parlamentar, un agent secret, un pilot de curse dar şi muncitori, fotbalişti, medici, profesori, cântăreţi şi poliţişti. Sunt atât de convinşi că vor deveni ceea ce spun încât cu greu poţi să nu le dai crezare. Dar mai e multă muncă până când aceste vise încep să prindă contur. Primii paşi îi fac acum, pe băncile şcolii, îndrumaţi de învăţătoarea lor, prof. Moş Gabriela. „Copiii sunt foarte abili, dezgheţaţi, parcă mai cuminţi şi mai înţelepţi decât în alte generaţii", îşi descrie dascălul, elevii. Alături de ei sunt şi părinţii care fac tot posibilul ca cei mici să se bucure de cele mai bune condiţii şi la şcoală. „Sunt nişte părinţi minunaţi care vor să se implice în educarea copiilor, interesaţi de evoluţia fiului sau fiicei lor, pe care îi simt realmente ca pe un sprijin în acest greu dar frumos demers pedagogic", mărturiseşte învăţătoarea.

> Mă bucură faptul că părinţii sunt alături de mine
>
> GABRIELA MOŞ

După 24 de ani

O carieră în învăţământ de 24 ani în care generaţii de copii au trecut prin sufletul şi mâinile acestui dascăl. Fiecare elev în parte are propria frumuseţe, povestea lui de care îşi aminteşte cu drag profesoara Moş. Şi cu siguranţă, la rândul lor, foştii elevi evocă cu drag imaginea primului lor dascăl. Despre cei de acum, care sunt la început de drum, doar vorbe bune, spuse cu drag şi cu multă încredere. Aşa cum ne mărturisea dascălul, visele lor nu sunt atât de greu de realizat, sunt deştepţi, îndrăzneţi şi cu multă dorinţă de afirmare. **JA-M.A.**

Puţină agitaţie în pauză FOTO: JA

Vulturar Cătălin - va fi taximetrist, dar şi fotbalist

Filimon Ionuţ - i-ar plăcea să fie taximetrist

Diaconaşu Denisa - visează să ajungă medic veterinar

Preda Radu - e convins că va ajunge parlamentar dar şi cântăreţ

Asta-i munca noastră.... FOTO: JA

Oliniuc Bogdan - zice că va fi poliţist

E multă treabă la şcoală FOTO: JA

Lile Loris - visează să fie primar

Moloci Core - speră să ajungă pilot

Andea Mihai - se vede agent secret

Bupte Melisa - vrea să fie educatoare

Feduş Robert - zice că va fi pilot de curse

Cernea Alexia - i-ar plăcea să se facă doctoriţă

Braiţiu Cristian - zice că ar vrea să fie muncitor la spălătorie auto

Şargu Ambra - o să fie antrenoare de karate

Germania iese din proiectul HiROS

BERLIN. Germania a renunțat la intenția de a cofinanța un proiect comun cu SUA de creare a unei rețele de sateliți de spionaj, care a provocat dezacorduri cu Franța, scrie Der Spiegel. Germania urma să contribuie cu câteva zeci de milioane de euro la proiectul HiROS, care prevedea amplasarea pe orbită a șase sateliți de înaltă rezoluție, capabili să identifice, de la înălțimi de 500 de kilometri, obiecte de 50 de centimetri, conform revistei germane, care citează surse apropiate de guvernul de la Berlin. Conform documentelor obținute de WikiLeaks, un colaborator al ambasadei SUA la Berlin conta, în februarie 2009, pe o finanțare germană de 100 - 200 de milioane de euro.

La nivel oficial, sateliții ar fi avut utilizări comerciale și ar fi urmat să fie folosiți pentru prevenirea catastrofelor naturale, dar, în realitate, principalul utilizator ar fi fost serviciile secrete germane BND.

Sursa: Mediafax

REFERENDUM ISTORIC

Alegătorii din sudul Sudanului votează, începând de duminică, într-un referendum care ar putea duce la secesiunea celei mai mari țări din Africa. Circa patru milioane de alegători, care locuiesc în sudul Sudanului, în zonele din nord sau în străinătate, sunt așteptați la urne pentru a vota în favoarea menținerii unității țării sau a secesiunii, într-un scrutin istoric care pune în discuție granițele moștenite din perioada colonială. Birourile de vot vor fi deschise între orele locale 8.00 și 17.00 (7.00 - 16.00, ora României), scrutinul urmând să dureze o săptămână. Pentru aprobarea secesiunii este necesară majoritatea simplă a voturilor, însă pentru validarea opțiunii de menținere a unității țării este necesar votul a cel puțin 60 la sută dintre alegătorii înscriși în listele electorale.

FOTO: EPA

Denunță ipocrizia statelor UE

ATENA. Ministrul grec pentru Imigrare a criticat, ieri, „ipocrizia" statelor europene care și-au exprimat opoziția față de proiectul de construire a unei bariere la granița cu Turcia, pentru a împiedica imigrația ilegală. Grecia intenționează să construiască o barieră la granița cu Turcia, cu o lungime de 12,5 kilometri. „Este ipocrizie să critici Grecia că nu asigură securitatea granițelor conform reglementărilor Schengen, dar în același timp să critici încercarea de a extinde supravegherea la frontiere", a declarat Christos Papoutsis. „Poate unii ar vrea ca Grecia să devină o zonă de reședință pe termen lung și un centru de triere pentru imigranții care vin de pe întreaga planetă pentru a ajunge în alte țări europene", a adăugat el. Papoutsis a reamintit că autoritățile de la Atena solicită revizuirea reglementărilor europene privind migrația, care limitează procedurile de azil la țara unde ajung imigranții.

Sursa: Mediafax

Atacuri armate în SUA

Încă un incident armat în Statele Unite: Cel puțin doi morți și patru răniți în Maryland.

BAȘTIMORE. Două persoane, între care un agent de poliție, au fost ucise și alte patru au fost rănite într-un atac armat care a avut loc duminică dimineață într-un club din orașul american Baltimore (statul Maryland), informează NBC. Poliția intervenise după o altercație care avusese loc în clubul din centrul orașului Baltimore.

Indicii pe Myspace

Incidentul intervine după atacul armat din Arizona, soldat cu cel puțin șase morți și 12 răniți. Suspectul arestat după comiterea atacului armat din Arizona făcuse în ultima vreme o serie de gesturi care stârniseră preocuparea apropiaților săi și care sugerează o stare de alienare, scrie New York Times.

Jared Lee Loughner (22 ani) postase pe pagina sa a rețelei Myspace o fotografie cu un manual de istorie a Statelor Unite și o armă deasupra cărții. De asemenea, pregătise câteva înregistrări video despre controlul mental și despre unitățile speciale americane (SWAT). Colegii săi de facultate începuseră să fie îngrijorați în legătură cu comportamentul tânărului. Părinții lui Loughner fuseseră convocați de conducerea colegiului, fiind anunțați că fiul lor va fi supus unor evaluări psihologice.

Cu toate acestea, poliția susține că Loughner nu sugerase explicit că ar putea comite un atac armat de genul celui din Tucson (Arizona).

Poliția americană crede că autorul atacului de sâmbătă din Arizona, soldat cu șase morți și 12 răniți, nu a acționat singur, iar autoritățile examinează și un colet suspect primit de Gabrielle Giffords, membră a Camerei Reprezentanților, rănită grav în urma atacului.Jared Lee Loughner, în vârstă de 22 de ani, a deschis focul sâmbătă dimineață asupra participanților la o întâlnire cu Giffords, desfășurată în parcarea unui hypermarket din Tucson, Arizona. Presa americană a relatat că el a încercat să fugă după atac, dar a fost imobilizat și reținut de trecători, fiind ulterior predat în custodia forțelor de ordine.

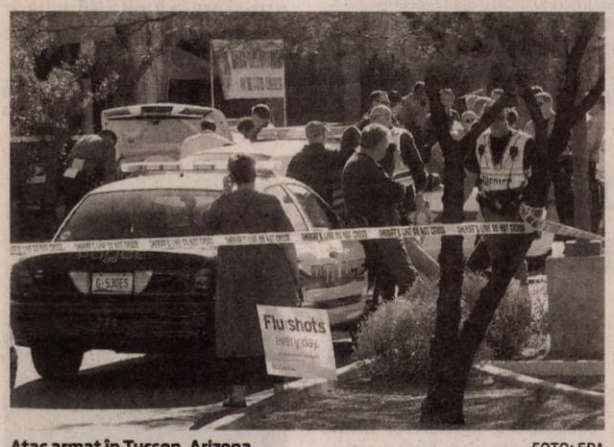

Atac armat în Tucson, Arizona FOTO: EPA

Jared Lee Loughner FOTO: FAN

Războiul bandelor mexicane de traficanți

ACAPULCO. Cincisprezece trupuri decapitate au fost găsite sâmbătă în apropierea unui centru comercial din stațiunea balneară mexicană Acapulco, a anunțat poliția locală. „Am găsit trupurile decapitate a 15 persoane de sex masculin, cu vârste între 25 și 30 de ani, pe trotuarul centrului comercial Plaza Senderos", se arată într-un comunicat al poliției din statul Guerrero.

Trupurile neînsuflețite au fost găsite de polițiștii chemați să intervină pentru un incendiu.

Statul Guerrero este teritoriul de acțiune al cartelului de narcotraficanți La Familia, implicat într-o luptă sângeroasă împotriva bandei Zeta și a aliaților acestuia din cartelul Pacificului de Sud. În luna septembrie a anului trecut, cartelul Pacificului de Sud a răpit și asasinat 20 de turiști mexicani, pe care îi confundase cu membrii cartelului rival.

Sursa: Mediafax

Mită de un milion de euro

MOSCOVA. Un funcționar rus dintr-o regiune aflată în apropierea Moscovei a fost reținut de poliție, fiind bănuit că a cerut mită în valoare de mai mult de un milion de euro, a anunțat, sâmbătă, televiziunea rusă. Viktor Volkov, coordonator al departamentului pentru fondul funciar din regiunea Tula, a cerut 40 de milioane de ruble pentru a elibera o autorizație de construcție pentru un hypermarket, a precizat Pervîi Kanal, citând Parchetul local.

În vârstă de 57 de ani, bărbatul și-a ascuns figura în fața camerelor de luat vederi în timp ce era transferat, vineri, la tribunal. Instanța a decis plasarea sa în arest preventiv. Funcționarul este anchetat și pentru că a oferit mită șefului departamentului de resurse umane al regiunii.

Teodor Baconschi, în vizită la Amman

BUCUREȘTI. Ministrul de Externe, Teodor Baconschi, a fost primit, ieri, la Amman, de către Regele Abdullah II al Iordaniei, cu care a discutat despre relațiile bilaterale, perspectivele de cooperare, relațiile cu UE și despre evoluțiile regionale.

„Șeful diplomației române a înmânat suveranului hașemit un mesaj din partea președintelui Traian Băsescu, prin care se reconfirmă dorința șefului statului român de a continua și aprofunda dialogul cu monarhul iordanian. Ministrul Baconschi a evocat, de asemenea, vizita pe care Majestatea Sa a efectuat-o la București în luna aprilie 2009, precum și oportunitățile pe care aceasta a deschis-o în promovarea relațiilor bilaterale româno-iordaniene.", se arată într-un comunicat al MAE remis agenției Mediafax.

Teodor Baconschi FOTO: FAN

Platformă comună propusă de Ponta

BUCUREȘTI. Alianța PSD-ACD va desemna candidați comuni pentru funcțiile de șef al statului, premier, președinți ai Camerelor Parlamentului, primari de municipii reședință de județ, șefi de CJ și vor forma împreună un Guvern, se arată în propunerea liderului PSD Victor Ponta, postată pe blogul personal. PSD și ACD, ca formațiuni politice inițiatoare ale Agendei 2019, vor lua toate deciziile privind funcționarea și realizarea obiectivelor fundamentale în comun, în urma consultărilor, scrie Ponta. Președintele PSD menționează că PSD și ACD vor avea candidați comuni pentru președinția Senatului și Camerei Deputaților și pentru președinția comisiilor parlamentare „Sistemul de selectare și desemnare va fi propus de către un grup de lucru comun coordonat de liderii de grup ai celor două formațiuni și va fi aprobat de forurile statutare", se mai arată în postarea lui Ponta. De asemenea, liderul PSD menționează, în proiect, că PSD și ACD vor avea un candidat comun pentru funcția de președinte al României în persoana care îndeplinește cel mai bine așteptările electoratului și va milita pentru îndeplinirea obiectivelor agendei 2019. Ponta propune ca PSD și ACD să înregistreze juridic, conform legii partidelor politice și în vederea îndeplinirii cerințelor articolului 103 din Constituția României, o alianță politică ce își asumă Agenda 2019.

Programul acestei alianțe, intitulat „Agenda 2019", propune reinstaurarea mecanismelor democrației parlamentare, reformarea instituțiilor statului, refacerea sistemului economic al țării, asigurarea fundamentelor statului social, depolitizarea administrației centrale și locale de tip neelectiv, refacerea rolului și prestigiului Parlamentului, depolitizarea justiției, reforma constituțională, implicarea României în deciziile UE, stabilirea listei de priorități naționale, redimensionarea aparatului administrativ, asigurarea bunăstării cetățeanului. Ponta menționează că a elaborat proiectul în timpul vacanței, că este vorba despre un demers personal, care nu implică deocamdată partidul.

Sursa: Mediafax

Victor Ponta FOTO: FAN

JURNAL ARĂDEAN

Mare publicitate: zilnic de la 08.00 - 17.00
Telefon: 0257/280904 (interior 8488)

Mica publicitate: zilnic de la 08.00 - 18,00
Telefon: 0257/210775

Anunțurile de mica publicitate (pentru a doua zi) se primesc până la ora 15.00 la ambele sedii, cu excepția anunțurilor de **deces,** care se primesc până la ora **18.00,** la sediul din Bd. Revoluției nr. 81.

Lemnele au fost confiscate FOTO: FAN

Lemne pentru Portugalia şi Italia, confiscate

NĂDLAC. Poliţiştii de la Nădlac, în cooperare cu Sectorul Poliţiei de Frontieră Nădlac, au depistat două transporturi ilegale de lemne cu destinaţia Portugalia şi Italia. În primul caz, avizul primar de însoţire a mărfii era expirat din 3 ianuarie 2010. Oamenii legii au aplicat o amendă de 25.000 lei. Cel de al doilea transport se făcea fără acte de proveniență. Firma a fost sancționată cu 10.000 lei. **JA - I.C.**

95

de sancţiuni în valoare de 12.000 de lei şi 79 de puncte de penalizare au aplicat agenţii de poliţie rutieră. Aceştia au reţinut 6 permise de conducere şi 5 certificate de înmatriculare. De asemenea, agenţii de ordine publică au controlat 9 sisteme de pază şi au aplanat 6 conflicte. Agenţii de ordine publică au mai dat 12 amenzi în valoare de 8.300 de lei. **JA - I.C.**

Au furat cablul telefonic între două localităţi

PÂNCOTA. Doi tineri de 20 de ani au ajuns pe mâna poliţiştilor după ce au furat cablul telefonic între Pâncota şi Măderat pe o distanţă de 120 de metri. „La mai puţin de două ore de la sesizare, poliţiştii de la Poliţia Pâncota i-au depistat pe Ovidiu G. de 20 ani şi Emanuel P. de 20 ani, ambii din Măderat, având asupra lor un cablu ", au declarat reprezentanţii IPJ Arad. **JA - I.C.**

Factura la încălzirea sediului, întârziată FOTO: JA

Surprize întârziate la încălzire

ARAD. Prefectura a fost nevoită să cheltuiască din bugetul anului trecut o sumă neaşteptată de bani. Este vorba despre 31,48 mii lei, sumă pe care a aflat, în vară, că o datorează pentru anul 2009, la încălzire! „Facturile la încălzire pe anul 2009 pentru imobilul situat în str. Vicenţiu Babeş au fost comunicate instituţiei nostre doar în luna mai", se precizează în raportul Prefecturii. **JA - S.B.**

Continuă exodul medicilor

Pe surse, se pare că de la Ambulanţa Arad vor pleca 12 cadre medicale în cel mai scurt timp.

Medicii ne lasă pentru străinătate FOTO: A.G.

ARAD. Bătaia de joc la care sunt supuşi zilnic medicii din România îi împinge spre Occident. Este cunoscut faptul că, la nivel naţional, mii de cadre medicale au ales să lase în spate spitalele din ţara noastră şi să plece la muncă în ţările din vest, unde condiţiile şi salarizarea sunt înzecit mai bune faţă de cele din România.

Şi din judeţul Arad au plecat zeci de medici şi asistenţi spre străinătate, dar, până acum, Serviciul Judeţean de Ambulanţă Arad a fost scutit de acest exod.

Se pare, însă, că şi aici cuţitul a ajuns la osul medicilor. Pe surse, se pare că nu mai puţin de 12 cadre medicale îşi întocmesc documentaţia pentru a pleca la muncă în străinătate. Managerul Ambulanţei, Roberto Schill, spune că „până în prezent, din cadrul serviciului judeţean a plecat la muncă în străinătate un singur cadru medical.

Alţii nu au anunţat intenţia de a pleca. Dar nici nu sunt obligaţi să facă asta. Documentaţia pentru munca în străinătate nu se face prin cadrul instituţiei noastre, aşa că nu putem şti cine pleacă şi cine nu".

Exodul a 12 cadre medicale de la Ambulanţă, care şi aşa lucrează în deficit mare de personal, ar reprezenta o problemă, mai ales că posturile bugetare sunt blocate. „Dacă informaţiile sunt reale şi există 12 cadre care vor să plece, ar fi o problemă.

Dacă ar pleca de pe staţia de ambulanţă din Arad nu ar fi o problemă foarte gravă. În schimb, dacă ar pleca de la substaţiile din Pecica sau Chişineu Criş, unde personalul este şi aşa la limită, situaţia ar fi destul de gravă", a declarat Roberto Schill.

ALIN GHERASIM
alin.gherasim@informmedia.ro

VIN STUDENŢII

Acest val de plecări coincide cu emiterea unui nou ordin ministerial prin care se propune ca tinerii absolvenţi de facultate care nu au luat examenul de rezidenţiat să poată fi angajaţi în unităţi medicale. Multe voci susţin că acest ordin a fost emis pentru a acoperi deficitul de personal medical din spitale şi din cabinete cu studenţi ieşiţi direct de pe băncile şcolii.

S-a urcat în copac şi a ameninţat că se omoară

Pentru că a fost concediat, şi după câteva pahare de băutură, un bărbat s-a urcat în copac şi a ameninţat că se aruncă.

ARAD. Un bărbat de 42 de ani s-a urcat într-un copac şi a ameninţat că se sinucide pentru că a rămas fără loc de muncă. Poliţiştii, pompierii, dar şi o ambulanţă au ajuns de urgenţă pe strada Cozia, după ce bărbatul s-a urcat într-un copac din faţa casei şi a ameninţat că se aruncă. Pentru că a fost dat afară de la serviciu, bărbatul s-a pus să bea. După ce alcoolul şi-a făcut efectul, omul s-a urcat în pom strigând că se omoară pentru că nu are cu ce să-şi întreţină cele două fete de 1 şi 13 ani. Bărbatul lucra la o firmă de construcţii iar patronul l-a concediat. Degeaba au încercat poliţiştii, pompierii şi vecinii să-l convingă pe bărbat să se dea jos din copac. „La ce să mă duc jos, să mă bateţi? Sunt tâmpit la cap? Mergeţi în treaba voastră, că eu ştiu ce am de făcut. Cu ce v-am deranjat eu? Nu eu v-am chemat. Eu vreau să lucrez la mine în ţară. Să fiu plătit şi omenit", a strigat omul. După aproximativ o oră şi jumătate de stat în copac, bărbatul s-a dat jos de bunăvoie. A fost transportat la spital pentru un consult medical. **JA - I.C.**

Pompierii au fost chemaţi la faţa locului însă nu au intervenit FOTO: FAN

Pădurari demişi pentru furturi de lemne

Anul 2010 a însemnat, pentru pădurile din judeţul Arad, pagube de peste 100.000 de lei, în urma furturilor.

Furturile de lemne au adus pagube impresionante FOTO: JA

ARAD. Pădurile, din ce în ce mai sărace în arbori. „Din păcate şi în anul 2010 au existat cazuri de agresiuni asupra pădurii, prin tăieri ilegale de arbori, respectiv însuşirea arborilor tăiaţi ilegal", se subliniază într-un raport înaintat Instituţiei Prefectului de către conducerea Direcţiei Silvice.

Din pădurile aflate în proprietatea statului s-au furat 380 de metri cubi de lemne, în valoare de 91.300 lei. Deşi sună incredibil, în raportul redactat de Direcţia Silvică se subliniază faptul că o parte importantă din aceste pagube a fost produsă chiar de oamenii care trebuiau să aibă grijă de pădure: personalul silvic. Mai exact, la capitolul „tăieri de arbori nejustificat de personalul silvic" sunt cuantificaţi 300 de metri cubi de material lemnos în valoare de 75.000 lei. Fapte care s-au lăsat cu amenzi şi cu desfacerea contractelor de muncă. În ceea ce priveşte lemnul sustras din pădurile proprietăţi private, paguba este de 250 de metri cubi de lemne, în valoare de 43.400 lei.

Infracţiuni

„În cursul anului 2010 s-au înregistrat un număr de 8 infracţiuni silvice pentru tăieri ilegale de arbori, din care 5 infracţiuni din pădure proprietate publică a statului şi 3 infracţiuni în pădure proprietate a altor deţinători, precum şi 17 contravenţii silvice pentru aceleaşi fapte, din care 11 contravenţii în pădure proprietate publică a statului şi 6 contravenţii în pădure proprietate a altor deţinători, cu o valoare totală a amenzilor de 20.300 lei din care 14.300 lei în pădure proprietate a statului şi 6.000 lei în pădurea altor deţinători", se precizează în raport.

Personalul silvic cu un volum mare al tăierilor ilegale nejustificate a fost sancţionat, potrivit conducerii Direcţiei Silvice, atât pe linie administrativă - un caz; cât şi prin desfacerea contractului de muncă, în două cazuri. **JA - S.B.**

COLABORARE

„Considerăm că şi pe viitor prin măsurile de prevenire şi sancţionare a faptelor contravenţionale şi infracţionale, prin protocoalele de colaborare cu Inspectoratul Teritorial de Regim Silvic şi Vânătoare, Inspectoratul Judeţean de Poliţie Arad şi Inspectoratul de Jandarmi Judeţean Arad, sperăm să limităm la maximum tăierile ilegale de produse în fondul forestier", se precizează în document.

Mina din Milova va intra în monitorizare

ARAD. O societate comercială specializată în efectuarea de închideri, ecologizări şi conservări de mine şi demolări clădiri a anunţat organizarea unei licitaţii pentru încheierea contractului de lucrări şi servicii de monitorizare a factorilor de mediu pentru mina Milova din judeţul Arad. Valoarea estimată fără TVA a contractului este de 22.177 lei. Firma Conversmin SA va achiziţiona pentru mina Milova lucrări „de pregătire a şantierelor miniere". Durata derulării contractului ce urmează să fie semnat este de 12 luni. **JA - S.B.**

Mina, monitorizată FOTO: FAN

Sport

„Nu ştiu sigur dacă voi primi un răspuns scris de la FRF, cu privire la dreptul de promovare

Giovanni Catanzariti

3 antrenori a trimis FC UTA la acţiunea Comisiei Tehnice a Federaţiei Române de Fotbal. Ei sunt Roland Nagy, Dan Stupar şi Dan Ţapoş, care sunt, astăzi, la Casa Fotbalului, pentru o întrunire a antrenorilor de fotbal. Din această cauză, chiar reunirea lotului „Bătrânei Doamne" a fost amânată, cu o zi.

Vor ratificarea, dar au primit o somaţie!

SECUSIGIU. Preşedintele Gloriei Secusigiu („Onoare", seria A), Marius Ilia continuă să se minuneze de ceea ce se întâmplă la AJF. Acesta tot aşteaptă, de când a retras echipa din campionat, să primească o hârtie de la forul fotbalistic judeţean, cum s-a luat act de această decizie. Însă, nici acum nu s-a întâmplat acest lucru, dar - în schimb - Gloria Secusigiu a primit o somaţie de plată, cu datoriile mai vechi. **JA - L.S.**

Costel Bogoşel FOTO: C.A.

Bogoşel va avea un lot numeros

ARAD. Până la data de 17 ianuarie, când se reunesc cei de la CSU „Vasile Goldiş", conducerea clubului încearcă să-i găsească antrenorului Bogoşel cât mai mulţi jucători, pentru a-i testa.

Peste o săptămână, tehnicianul speră să aibă de unde alege, după ce preşedintele Geta Onu a declarat că nimeni nu mai vine din postura de vedetă, toţi jucătorii fiind în probă. La finalul aşa-zisului trial, înainte de plecarea în cantonament, Bogoşel vrea să aibe lotul pe care se va baza în retur, format din 24-25 de jucători. **JA - L.S.**

UTA nu a primit un răspuns de la FRF

Deşi preşedintele Giovanni Catanzariti a crezut că va reveni la Arad cu ceva nou, acest lucru nu s-a întâmplat.

ARAD. Situaţia rămâne neclară în privinţa dreptului de promovare în prima ligă a celor de la FC UTA. La finalul săptămânii trecute, preşedintele Giovanni Catanzariti a fost plecat la Bucureşti, pentru a discuta cu cei de la FRF, ce şanse are „Bătrâna Doamnă" să promoveze, dacă termină pe unul din primele două locuri.

Din păcate, nu s-a aflat nimic, aşa că totul este învăluit, momentan, în mister.

Giovanni Catanzariti speră ca astăzi să afle, totuşi, câte ceva, dar nu e sigur că va primi un răspuns clar, la obiect. „Nu ştiu ce să spun, dar mai mult ca sigur că nu o să primesc un răspuns scris. Cei de la FRF nu cred că sunt hotărâţi ce să facă, suntem mai multe cluburi în această situaţie. Oricum, eu cred şi sper că putem ajunge în primul eşalon, dacă terminăm pe unul din primele două locuri" - a spus Catanzariti.

Voiculeţ revine la UTA

Aşa cum anunţam săptămâna trecută, Adrian Voiculeţ nu are cale liberă să plece de la UTA.

Iar cum jucătorul nu şi-a găsit niciun angajament încă (asta în ciuda faptului că până acum spunea că are tot felul de variante), va reveni sub comanda antrenorilor Nagy şi Stupar. Aşadar, mâine, Voiculeţ se va prezenta la UTA, dar trage speranţe că - până la urmă - va putea părăsi Aradul.

Cum echipă nu şi-a găsit, este tot mai probabil ca Adrian Voiculeţ să continue la UTA FOTO: C. ANDRA

AR PUTEA REVENI DIGBEU

Deşi este prea puţin probabil să se facă mutări spectaculoase la UTA, în această iarnă, la club, pe la colţuri, se vorbeşte despre revenirea la echipă a lui „Dodo" Digbeu. Acesta nici nu este în România, dar se trage speranţe că până mâine va ajunge la Arad.
Un alt jucător cu care se va discuta un transfer este arădeanul Norbert Varga.

Turnu a dat lovitura pe piaţa transferurilor

TURNU. Cu 11 jucători noi, aduşi de la Viitorul Satu Nou, Speranţa Turnu nu-şi mai face probleme cu retrogradarea în acest an. Participantă în seria A, din „Onoare", echipa patronată de Arsenov Radiţa va fi una dintre cele mai spectaculoase echipe în retur.

Deşi nu o spune, noul antrenor, Ioan Jurău se pare că are şi un obiectiv ascuns, acela de a câştiga 16 din cele 18 partide ale returului.

Cei 11 „magnifici" aduşi la Turnu sunt: Stoenescu, Tirsin - portari, Clepe, Tuleu, Panin, Stupar, Kocsis, Moni, C. Brânduşe, Rusz şi Jurău - jucători de câmp. La aceştia se mai poate adăuga şi veteranul Balint.

Arsenov Radiţa a dat lovitura FOTO: L.S.

JA - L.S.

Vor să intre în lumea civilizată a fotbalului

Responsabilii echipei Crişul Chişineu Criş, alături de edilii oraşului, au pus pe hârtie un proiect de anvergură.

CHIŞINEU CRIŞ. Nu s-a lăsat până nu l-a convins pe primarul Gheorghe Burdan că baza sportivă „Crişul" din Chişineu Criş trebuie să fie reabilitată. E vorba de Daniel Chereches, managerul general al echipei de fotbal din oraş, care a înţeles că nu se poate face fotbal de calitate, fără bază materială corespunzătoare.

Ceea ce implică noile lucrări este de lăudat. Oraşul Chişineu Criş va intra, cu adevărat, în lumea civilizată a fotbalului, după proiectul de anvergură care a fost lansat.

Două corpuri, într-o parte şi alta a actualei tribune, care vor adăposti noile vestiare şi sala de protocol; tribună reabilitată şi complet acoperită; pistă de atletism; gard împrejmuitor nou; bănci de rezervă noi; intrări securizate la stadion. Acestea sunt doar principalele ţinte ale proiectului, care va absorbi 700.000 de lei, dar primarul Burdan ne-a declarat că este dispus să suplimenteze suma, dacă e nevoie.

JA - L.S.

Satu Nou nu se lasă pradă problemelor de lot

SATU NOU. După plecarea a nu mai puţin de 11 jucători, una dintre codaşele ligii a IV-a, Viitorul Satu Nou nu renunţă la luptă şi vrea să arate că este copleşită de problemele de lot, obiectivul fiind rămânerea în „D".

În primă fază, au fost aduşi doi jucători, tinerii Belei şi Alin Faur (Mailat)

„Cei doi sunt transferuri certe, dar mai sunt alţi fotbalişti pe care îi vom aduce, suntem în discuţii cu ei, dar nu vă pot dezvălui vreun nume" - spune noul tehnician, Vlad Moca. **JA - L.S.**

Cupa AJF Arad la fotbal în sală

64 de echipe sunt înscrise la startul ediţiei cu numărul IV a competiţiei care prefaţează sezonul de primăvară.

ARAD. Comisia de Competiţii din cadrul AJF Arad a definitivat programul celor opt zone ale tradiţionalei competiţii de fotbal în sală organizată în fiecare început de an. 64 de echipe vor lupta pentru premiile puse în joc, Errea anunţându-şi disponibilitatea de a sponsoriza echipele calificate la turneul final (5 februarie).

„Împreună cu partenerul nostru, firma de echipament sportiv, Errea, încercăm să venim în întâmpinarea echipelor, pentru a le motiva să ia în serios această competiţie de fotbal în sală" - ne-a declarat Dorel Cura, preşedintele AJF Arad.

Dar, iată cum se prezintă, pe hârtie, cele opt zone:

Curtici (22 ianuarie)
Grupa A: Frontiera Curtici, Viitorul Tisa Nouă, Forest Oil Sp. German, Lunca Teuz Sânpaul.

Grupa B: Aqua Vest, Voinţa Macea, AS Aluniş, Înfrăţirea Iratoşu.

Vladimirescu (22 ianuarie)
Grupa A: CS Vladimirescu, Olimpia Bârzava, Mureşul Zădăreni, Voinţa Munar.

Grupa B: Voinţa Mailat, Păulişana Păuliş, Mureşana Mândruloc, Cetate Săvârşin.

Chişineu Criş (23 ianuarie)
Grupa A: Crişul Chişineu Criş, Crişul Alb Şicula, Steaua Grăniceri, CS Zerind.

Grupa B: Şoimii Şimand, Frontiera Pilu, Progresul Nădab, Naţional Sintea Mare.

Sebiş (23 ianuarie)
Grupa A: Naţional Sebiş, Cetate Dezna, Andezitul Vârfurile, Viitorul Almaş.

Grupa B: CS Moneasa, Dacia Beliu, Crişul Alb Buteni, Olimpia Bocsig.

Sântana (29 ianuarie)
Grupa A: Unirea Sântana, UTA II, Atletico Arad, Speranţa Chier.

Grupa B: Şoimii Pâncota, Inter Arad, FC Zimandu Nou, Voinţa Caporal Alexa.

Pecica (29 ianuarie)
Grupa A: Progresul Pecica, Unirea Şeitin, Victoria Pro Nădlac, Voinţa Semlac.

Grupa B: Semlecana Semlac, Speranţa Turnu, Banatul Sînicolau Mic, Viitorul Peregu Mare.

Satu Nou (30 ianuarie)
Grupa A: Viitorul Satu Nou, Recolta Apateu, Pro Gurba, Flacăra Ţipari.

Grupa B: CS Ineu, Victoria Berechiu, Viitorul Sepreuş, Gloria Cermei.

Şiria (30 ianuarie)
Grupa A: Şoimii Tauţ, FC Sânleani, Highişana Drauţ, Podgoreana Covăsânţ.

Grupa B: Victoria Zăbrani, Şiriana Şiria, Podgoria Ghioroc, Mureşul Ususău.

Dorel Cura a împlinit 12 ani de la căsătoria cu soţia sa Rodica FOTO: FAN

Programul De Cooperare Transfontalieră Ungaria-România 2007-2013

Două ţări, un scop, succes comun!

Forum de identificare de parteneri pentru proiecte transfrontaliere româno-maghiare

Secretariatul Tehnic Comun al Programului de Cooperare Transfrontalieră Ungaria-România 2007-2013, în colaborare cu Info Point Oradea, vă invită la Forumul pentru identificare de parteneri, care va avea loc la Oradea, în data de 19 ianuarie 2011.

Prilejuit de lansarea celei de-a patra solicitări de propuneri de proiecte, forumul are ca obiectiv facilitarea formării de parteneriate între organizaţiile aflate pe ambele laturi ale graniţei, precum şi generarea de proiecte de succes. Evenimentul vizează, în mod special, următoarele domenii: programe de acces comunitar şi emisiuni de ştiri transfrontaliere, protecţia mediului, cercetare-dezvoltare şi inovare, intensificarea colaborării în domeniul afacerilor, pieţei muncii sau al sănătăţii şi prevenirii riscurilor comune.

Depăşiţi graniţele. Căutaţi parteneri şi depuneţi proiecte!

Data limită pentru înregistrarea la eveniment este luni, 17 ianuarie a.c. Pentru a avea succes în găsirea unui partener, vă invităm să confirmaţi participarea cât mai repede posibil.

Pentru informaţii suplimentare referitoare la participare vă rugăm consultaţi pagina de internet a programului: www.huro-cbc.eu

Uniunea Europeană
Fondul European de Dezvoltare Regională

Ministerul Dezvoltării Regionale şi Turismului

NFU

RECLAME

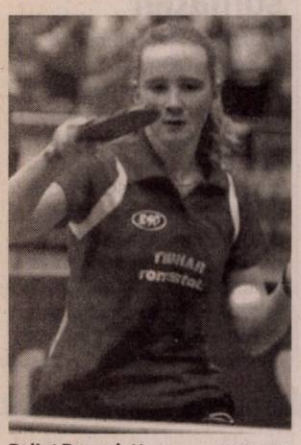

Balint Bernadett FOTO: FAN

Balint Bernadett conduce ierarhia continentală!

ARAD. Sportiva arădeană Balint Bernadett (CSM Arad) conduce clasamentul european al cadetelor, la tenis de masă. Locului 1 pe Continent i se adaugă o excelentă clasare pe poziția a 9-a în ierarhia mondială. Între 21 și 23 ianuarie, împreună cu colega ei Bianca Crișan, Balint se va prezenta la Openul Ungariei, și apoi la Top 10 Europa (Viena, Austria). **JA - A.H.**

20

este poziția ocupată de Bianca Crișan în clasamentul european de cadete, la tenis de masă.

Un salt de trei locuri l-a înregistrat, pe de altă parte, în ierarhia mondială de senioare, Daniela Dodean, ea situându-se în prezent pe locul al 29-lea, înaintea Openului Sloveniei, de la finele lunii acesteia.

JA-A.H.

Băieții de la CSM vor juca doar în luna februarie

ARAD. Spre deosebire de fete, băieții de la CSM Arad vor începe returul Superligii de tenis de masă abia în februarie. Prin retragerea teamului din București, arădenii (Cristian Dodean, Walter Berg, Bogdan Roman, Patriciu Muntean, Cosmin Lazici) vor avea de înfruntat doar cele două echipe din Craiova. Misiunea de menținere în primul eșalon va fi însă foarte dificilă. **JA - A.H.**

Lucia Mihalache FOTO: FAN

Lucia Mihalache trage din greu pentru calificare

BUCUREȘTI. Talerista CSM Arad, Lucia Mihalache, își dorește un an 2011 cât se poate de reușit. Începând de astăzi ea se găsește în Capitală, în cantonament, pregătindu-și provocările numeroase, dominate de seria de Cupe Mondiale. Calificarea la Jocurile Olimpice de la Londra, din 2012, este obiectivul numărul unu al valoroasei noastre trăgătoare.

JA - A.H.

Trei luni „de foc" pentru ICIM Goldiș

Pentru că Liga Europei Centrale are prioritate, Federația a acceptat modificările în programul echipei arădene.

ARAD. Chiar dacă Sepsi Sf. Gheorghe a căutat „nod în papură" la orice dată propusă de ICIM Univ Goldiș pentru disputatea meciului tur din partea a doua a sezonului intern, Federația Română de Baschet a ținut cont de faptul că Aradul reprezintă imaginea sportului cu mingea la coș în Europa. Astfel, a bătut „în cuie" modificările solicitate de oficialii ICIM în programul ianuarie-martie 2011.

„Programul este unul infernal, cu un meci la trei zile. Trebuie să ne dozăm bine efortul, pentru a ne atinge obiectivele pe toate cele trei fronturi" - ne-a declarat Marcel Urban, managerul ICIM Univ Goldiș. Dar, iată cum arată programul celor 22 meciuri pe care Monica Brosovszky și coechipierele ei le vor disputa într-un interval de doar 10 săptămâni:

12 ianuarie, acasă, Liga Europei Centrale, cu Valosun Brno; 15 ianuarie, deplasare, Campionatul Național, cu Danzio Timișoara; 17 ianuarie, acasă, CN, cu Rapid; 19 ian, deplasare, CEWL, cu Slovanka MB; 23 ianuarie, deplasare, CN, cu CSM Satu Mare; 28 ianuarie, acasă, CN, cu BC Alexandria; 5 februarie, deplasare, Cupa României, cu Rapid; 6 februarie, deplasare, CR, cu Rapid; 7 februarie, deplasare, CN, cu Olimpia București; 12-13 februarie, Arad, Final Four Liga Europei Centrale; 16 februarie, deplasare, CN, cu Sepsi Sf. Gheorghe; 21 februarie, acasă, CN, cu CSȘ Craiova; 23 februarie, acasă, CN, cu Danzio Timișoara; 26 februarie, deplasare, CN, cu Rapid; 5 martie, acasă, CN, cu CSM Satu Mare; 9 martie, deplasare, CN, cu BC Alexandria; 12 martie, acasă, CN, cu Olimpia București; 19 martie, acasă, CN, cu Sepsi Sf. Gheorghe; 22 martie, deplasare, CN, cu CSȘ Craiova; 25-26 martie, Final Four Cupa României.

Biljana Savic vrea să rămână aceeași jucătoare utilă sub panou FOTO: C. ANDRA

> 2011 poate și trebuie să fie anul ICIM

MARCEL URBAN

Frumos, dar imposibil

Astfel a răspuns antrenorul Stacey Nolan la întrebarea dacă echipa va termina sezonul neînvinsă: „Ar fi frumos, dar mi-e teamă că este imposibil. Important este, ca atunci când vom trage linie, să avem atinse toate obiectivele". Tehnicianul care a preluat și naționala feminină de senioare are încredere în potențialul și valoarea echipei, decretând, cităm: „Va fi greu pentru oricine să ne învingă". **JA-D.S.**

Cu orice preț în Superliga țării

ARAD. Sâmbăta și duminica viitoare (15-16 ianuarie), componentele echipei feminine a Clubul Sportiv Municipal Arad vor încerca să demonstreze că locul lor este, în continuare, în elita tenisului de masă românesc.

În alcătuirea Balint Bernadett, Bianca Crișan, Balog Andreea, Alexandra Schreiber, Andreea Fistyulof, elevele antrenorului coordonator Cristian Dodean vor disputa, acasă, prima etapă din returul Superligii Naționale (seria valorică 5-8), contra grupărilor din Galați, Târgu Mureș și Zalău.

„Părerea mea este că avem șanse de a ne menține în Superligă. Fetele au potențial, cu predilecție Bernadett Balint și Bianca Crișan, lucru arătat în mai multe prilejuri, plus că sunt într-o formă ascendentă.

Așa încât mă declar încrezător în privința posibilităților noastre", ne-a mărturisit Cristian Dodean, antrenor coordonator al echipei CSM Arad.

JA - A.H.

L.P.S. Arad, experiență utilă

Micile baschetbaliste antrenate de prof. Ildiko Seres și-au măsurat forțele în Ungaria, la un turneu de verificare.

Cresc văzând cu ochii FOTO: FAN

BEKES. Echipa de minibaschet a Liceului cu Program Sportiv din Arad a susținut două meciuri de verificare în localitatea Bekes din Ungaria, reușind să obțină o victorie în fața fetelor de la Bekes Amazonok, cu scorul de 40-27 (16-4, 10-11, 7-6, 7-6) și suferind o înfrângere în fața băieților de la Bekesi, cu 34-55. Lotul micilor baschetbaliste a fost format din următoarele jucătoare: Spir Szilvia, Toth Carina, Glisici Ana, Țicău Andreea, Popa Paula, Buboiu Antonia, Ciorban Luanna, Mera Anastasia, Zakai Evelin, Peter Timea, Brehuesc Hanny și Calbează Alice. „A fost, din nou, o experiență folositoare deoarece echipa de băieți cu care am jucat a fost o echipă <<cu vechime>>, de la care am avut câte ceva de învățat. Pe viitor, această experiență ne va folosi în jocurile de verificare și în cele oficiale. Am fost mulțumită de buburuzele mici, încetul cu încetul ele cresc nu numai în valoare ci și în gândire", crede antrenoarea echipei, prof. Ildiko Seres.

JA - A.H.

Turneu challenger și în vara anului 2011

ARAD. Veste bună pentru iubitorii sportului alb: Aradul va găzdui, și în anul 2011, un turneu challenger din circuitul ATP la tenis de câmp. Perioada de desfășurare a turneului dotat cu premii de 45.000 de dolari este cuprinsă între 27 iunie și 4 iulie. Această competiție face parte din Romanian Tennis Series, circuit pregătitor al BCR Open România (cel mai puternic turneu ATP din Estul Europei).

Vă reamintim că prima ediție a Arad Challenger i-a adus în prim-plan pe francezi. Favoritul principal David Guez s-a impus în fața conaționalului său Benoit Paire, ochii asistenței fiind ațintiți, de asemenea, asupra reprezentantului nostru, Marius Copil.

Alături de challenger, se fac eforturi pentru organizarea, în cadrul bazei din Subcetate, a turneului feminin de 10.000 de dolari (a șaptea ediție a Trofeului „Ilie Năstase"), respectiv a celui masculin, „Ion Țiriac".

JA - A.H.

Marius Copil FOTO: A.P.

Ziariștii pun mâna pe paletă

După „Cupa Presei" la șah, reprezentanții mass-media se vor întrece, în curând, în disciplina tenis de masă.

ARAD. „Cupa Presei" la șah este deja o amintire. Ce-i drept, destul de vie în memoria jurnaliștilor arădeni, în special a câștigătorului concursului, colegul nostru, Simion Todoca. Gustul competiției a fost prins repede, iar urmarea nu va întârzia să apară: ziariștii își vor măsura din nou forțele. De această dată în disciplina tenis de masă, competiția fiind găzduită sâmbătă, 22 ianuarie, cu începere de la ora 11, la complexul „Emil Prokopecz" de pe strada Mihai Eminescu, aparținând CS Municipal Arad. Confirmarea participării, respectiv înscrierile la acest turneu se pot face până vineri, 21 ianuarie, orele 18, la numerele de telefon 0729.112.918, 0720.400.429 și 0728.284.737. Aflată la ediția cu numărul doi, întrecerea se anunță viu disputată și echilibrată, precum la ediția inaugurală, desfășurată tot la complexul „Prokopecz". Atunci, podiumul era format din Adrian Hărțău (Jurnal arădean"), Anela Freer („Tenisfan") și Ciprian Maliță („Arad Expres"). Manifestările de gen nu se vor opri, însă, aici. În prima decadă a lunii februarie va fi organizată, pentru a treia oară, „Cupa Presei" la baschet. Sub panouri rivalitatea va fi, cu siguranță, extrem de mare, mai ales că se vor pune la bătaie premii tentante. Prima ediție a „Cupei Presei" la baschet a revenit echipei de la „Arad Expres", având loc în sală, în februarie 2010, iar cea de-a doua formației Expo Arad, care s-a impus la reunirea din luna august a anului trecut, disputată în aer liber.

EUROCONSULT
smart's partner

VINDE PRIN LICITAȚIE PUBLICĂ URMĂTOARELE IMOBILE:

I. **TEREN INTRAVILAN,** în Arad, str. Grigore Alexandrescu, nr. 32, jud. Arad, teren în suprafață de 844 mp. **PREȚ: 75.000 Euro + TVA**
Licitația se va ține în data de 19.01.2011 **orele 13.00** la sediul EUROCONSULT SPRL Arad, str. Gh. POPA nr. 7, ap.1.
Înscrierea la licitație se face până în 18.01.2011 orele 13.00.

II. **TEREN EXTRAVILAN ARABIL,** în Arad, exterior Vest și Pecica exterior Vest, DN 7, pe partea dreaptă în sensul de mers spre Pecica FN, în vecinătatea Hanului de la Răscruce, jud. Arad, teren în suprafață de 75.000 mp. **PREȚ: 337.500 Euro + TVA**
Licitația se va ține în data de 19.01.2011 **orele 14.00** la sediul EUROCONSULT SPRL Arad, str. Gh. POPA nr. 7, ap.1.
Înscrierea la licitație se face până în 18.01.2011 orele 14.00.

III. **TEREN EXTRAVILAN ARABIL,** în Pecica, DN 7, FN, pe partea dreaptă în sensul de mers spre Pecica FN, în apropierea Hanului de la Răscruce, jud. Arad, teren în suprafață de 100.000 mp. **PREȚ: 375.000 Euro + TVA**
Licitația se va ține în data de 19.01.2011 **orele 15.00** la sediul EUROCONSULT SPRL Arad, str. Gh. POPA nr. 7, ap.1.
Înscrierea la licitație se face până în 18.01.2011 orele 15.00.

Cei care doresc să participe la licitație trebuie să cumpere caietul de sarcini aferent fiecărui activ în parte și să achite garanția de participare, care este 10% din valoarea bunului/bunurilor.
Informații privind condițiile de participare la licitații și caietele de sarcini se pot obține la sediul EUROCONSULT SPRL ARAD 310022 Gh. POPA nr. 7, ap.1
Tel. 0257-257143; 0357-100143; 0722-453473

RECLAME

Talie înaltă, pantaloni largi

CONFORT. Orice piesă vestimentară din 2011 trebuie să aibă talie înaltă, fie că vorbim de pantaloni, blugi, rochii, fuste sau cămăși. Centrul atenției cade pe talie, așa că trebuie evidențiată cu accesorii de tot felul. Astfel, găsim detalii precum curele, șireturi, funde, brâuri sau pur și simplu betelii late aplicate în jurul taliei înalte. Pe lângă confortul taliei înalte, regăsim printre tendințe pantalonii cu o croiala foarte largă, care sunt mai mult decât confortabili, dovedesc și o versatilitate deosebită. Sunt ușor de asortat, talia înaltă se potrivește oricărei siluete, iar linia dreaptă și largă este ideală pentru anotimpul călduros.

Obligatoriu în ținuta office

DEUXPIECE. Cea mai importantă tendință office a sezonului cald 2011 este reprezentată de costumele deux-piece în nuanțe de gri.

Pe majoritatea podiumurilor, aceste costume se regăsesc în cele mai diverse forme, croieli și materiale. Cu fustă, cu pantalon lung sau scurt, orice femeie trebuie să aibă în 2011 în garderobă un costum deux-piece gri.

Ținute army-chic

FEMININE. Dacă sezonul trecut piesele vestimentare army erau ușor masculinizate, în 2011 ne bucurăm de o transformare radicală. Ținutele army sunt mult mai feminine și mai delicate. Se mențin nuanțele de verde kaki, însă liniile devin mai fluide, se adaugă detalii precum flori sau volane, iar asortarea se poate face prin contrast: o piesă army asortată la o piesă ultrafeminină.

Rafinament în stil japonez

SEX-APPEAL. Sezonul trecut, designerii s-au inspirat foarte mult din tradiția popoarelor. În 2011 rămâne în cursă numai stilul rafinat japonez, ușor transformat, insistând mult pe feminitate și sex-appeal. Astfel, se poartă imprimeurile florale uriașe și rochiile stil kimono, specifice tradiției japoneze, scurte sau midi, unele urmărind linia corpului, altele lejere și foarte confortabile.

Imprimeuri cât mai diferite

ORIGINALITATE. Cea mai originală tendință a modei din 2011 este reprezentată de asortarea imprimeurilor într-un mod excentric. Designerii propun ținute formate din piese vestimentare cu imprimeuri diferite: dungi cu buline, flori cu desene grafice. Regăsim însă și imprimeuri diferite pe o singură piesă vestimentară.

Norme retro, adaptate la zi

DELICATEȚE. Pantalonii foarte largi sau pană, rochiile și fustele plisate și pline de volum, cămășile cu volane, salopetele încinse în talie, toate renasc din moda anilor '70 și '80. Designerii propun ținute care păstrează aceste norme, însă le ridică spre feminitatea și confortul tendințelor lui 2011. În ceea ce privește materialele, designerii propun țesături dintre cele mai fine și confortabile. Mătasea este pe primul loc, urmată îndeaproape de alte țesături care construiesc piese vestimentare confortabile: satinul, voalul și bumbacul.

Culori dominante în 2011

Îți prezentăm tendințele cromatice ale acestui an, așa cum au fost ele stabilite de Pantone.

OBLIGATORII. La fiecare început de sezon de modă, ne-am obișnuit ca designerii să ne încânte simțurile cu cele mai frumoase colecții. Însă „deasupra" designerilor se află o autoritate care dictează tot ceea ce se poartă în materie de culori: PANTONE. Acest grup de oameni prezintă la fiecare început de sezon un grup de culori care va domina în lumea modei. Îți prezentăm și noi una dintre cele mai importante informații pe care orice fashionistă care se respectă, trebuie să o cunoască: tendințele în materie de culori pentru 2011. Înainte să înceapă sezonul cald, reține care sunt culorile care nu trebuie să-ți lipsească din garderobă.

HONEYSUCKLE
O traducere foarte exactă nu îți putem oferi, însă această nuanță pare să fie un amestec interesant de roz cu trandafiriu. Este obraznic, energic, puternic și sexy și se potrivește excelent cu alte nuanțe puternice precum turcoaz sau roșu, dar și cu nuanțe nude.

RUSSET (Maro cafeniu)
Cafeniul delicat este una dintre nuanțele neutre care dezvoltă un romantism aparte în acest an, cu note foarte senzuale și feminine. Arată excelent ca o nuanță compactă sau asortat la nuanțe reci de albastru.

CORAL ROSE (Portocaliu coral)
Această nuanță orientală exprimă eleganță și opulență și se potrivește unei femei sofisticate dar pline de energie. Este o nuanță foarte originală care arată cel mai bine de una singură sau în contrast cu nuanțe nude sau cu alb.

REGATTA (Albastru marin)
Nu, nu este bleumarinul clasic, este un albastru inspirat de marină, mult mai intens și, în același timp, mai vesel. Este un albastru care poate fi purtat fără efort pe orice tip de piesă vestimentară.

PEAPOD (Verde păstaie)
În acest caz, păstaia la care ne referim este cea de mazăre, iar verdele este un amestec de verde crud cu oliv. Este o nuanță delicată, dar impunătoare, care se potrivește atât materialelor prețioase, cât și imprimeurilor.

BLUE CURACAO
Amestecul extraordinar de albastru, turcoaz și smarald rezultă în această nuanță inspirată de lichiorul curacao, o nuanță dificilă și dramatică, pregătită să inspire ținute deosebite pentru o femeie puternică.

BEESWAX (Galben ceară de albine)
Galbenul rece de anul trecut devine un galben ocru cu inserții de portocaliu, un galben mai cald și mai luminos, care mângâie orice croială. Este o nuanță care se potrivește cel mai bine cu materiale ușoare, diafane, care lasă pielea să respire.

LAVENDER (Lavanda)
Delicata și prețioasa nuanță a lavandei rămâne și în tendințele acestui an, însă nu ca o nuanță nudă, ci mai degrabă parte din imprimeuri. Lavanda acestui an nu mai este estompată, este evidentă și plină de vitalitate.

SILVER PEONY (Roz bujor)
Rozul deschis al bujorilor, spre nude, cu mici inserții de gri este cea mai eterică nuanță nudă a sezonului. Asortată materialelor prețioase, precum mătase, satin, organza, și croielilor diafane, fie ele volane sau drapaje, această nuanță degajă intensă feminitate.

SILVER CLOUD (Gri noros)
La fel ca denumirea lui, această nuanță de gri pare desprinsă din delicatețea norilor. Nu este îndeajuns de deschis pentru a face parte din categoria nuanțelor nude, dar nici atât de închis încât să devină un gri clasic.

ARĂDENII SE DISTREAZĂ

aradon.ro

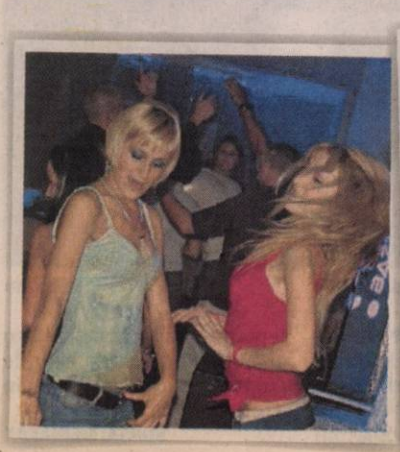

Muzică, dans și multă voie bună, adică o noapte cu distracție maximă, într-un club cu o atmosferă incendiară

Loţi Boloni, la primul eşec

LENS. Echipa antrenată de Ladislau Boloni, RC Lens, şi formaţia la care joacă Daniel Niculae, AS Monaco, au fost eliminate, sâmbătă, în turul trei al Cupei Franţei, de Paris Saint-Germain, respectiv, Chambery (liga a doua). RC Lens a fost învinsă de PSG cu scorul de 5-1, la primul meci oficial pentru Boloni de la preluarea echipei. AS Monaco a fost eliminată în urma loviturilor de departajare, scor 3-2, Daniel Niculae, care a fost integralist, ratând un penalty. Alte rezultate din turul trei: Toulouse - Paris FC (amatori) 1 - 2, Wasquehal (amatori) - Auxerre 2-1, Créteil (D3) - Nice 1-1 (Nice s-a calificat la loviturile de departajare, scor 6-5).

SURSA: MEDIAFAX

Ladislau Boloni FOTO: EPA

Hagi, aşteptat la... cotitură

Antrenorul român nu prea este agreat, în anturajul echipei Galatasaray.

Gheorghe Hagi nu are linişte la Galatasaray, şi, dacă nu va avea rezultate... FOTO: EPA

ISTANBUL. Fostul fotbalist al echipei Galatasaray, Sergen Yalcin, a declarat că în opinia sa Gheorghe Hagi, pentru care „cămaşa de antrenor este parcă prea mare", nu va reuşi să rezolve problemele de la gruparea turcă şi la finalul sezonului îşi va face bagajele şi va pleca, informează site-ul htspor.com

„Mie nu îmi place politica de transferuri în care se află Hagi. Această politică nu va duce nicăieri echipa Galatasaray. Problemele din echipă vor continua. Nu cred că aceste treburi se fac după un anumit sistem, iar dacă acest lucru nu se rezolvă şi sezonul următor va aduce pierderi. Este greu să obţii succese cu acest lot. Sunt probleme importante în echipă. Nu cred că Hagi le va putea rezolva. La sfârşitul sezonului îşi va face bagajele şi va pleca. Hagi, chiar dacă a fost extraordinar de talentat ca fotbalist, nu este un antrenor. Nu a trecut examenul de antrenor. Nici în primul lui mandat nu a avut succese. Parcă pentru Hagi această cămaşă este prea mare", a spus Sergen. Sergen Yalcin a precizat că argentinianul Juan Culio, achiziţionat de Galatasaray de la CFR Cluj, este „o cutie închisă" şi ar fi greşit să fie evaluat doar având în vedere golurile marcate într-un meci cu AS Roma. În schimb, Sergen consideră că un eventual transfer al atacantului Fiorentinei, Adrian Mutu, ar fi un mare avantaj pentru Galatasaray. „Dacă ar veni Mutu, ar face treabă foarte bună. Cu siguranţă va rezolva problemele importante. Mutu va creşte forţa ofensivă a echipei. Dacă nu va veni Mutu, trebuie neapărat ca la echipă să fie adus un jucător de acelaşi calibru cu el", a adăugat fostul fotbalist. Un alt fost fotbalist şi coechipier al lui Hagi la Galatasaray, Hasan Şaş, a declarat că nimeni nu îl va mai ţine ca antrenor pe român la echipa turcă în cazul în care în retur se vor mai înregistra 6-7 înfrângeri.

SURSA: MEDIAFAX

Hagi şi Popescu, în meciul legendelor Galatasaray

ISTANBUL. Foştii internaţionali Gheorghe Hagi şi Gheorghe Popescu vor juca, marţi seară, într-un meci organizat pe stadionul Ali Sami Yen, la care vor participa legende ale clubului Galatasaray, informează site-ul oficial al grupării din Istanbul.

Meciul legendelor clubului Galatasaray va avea loc înaintea partidei dintre echipa antrenată de Gheorghe Hagi şi Beyazpazari Şekerspor, din Cupa Turciei. Din echipa pentru care vor evolua Hagi şi Popescu şi care va fi antrenată de Cevat Guler, Ahmet Akcan şi Oner Kilic, vor mai face parte: Adnan Polat, Umut Oran, Salih Sayar, Semih Yaban, Sabit Sır, Tayfun Hut, Abbas Yaşar, Yusuf Altuntaş, Taner Alpak, Orhan Atik, Osman Akyol, İlyas Kahraman, Ahmet Çakır, Chat Arslan, Mehmet Aydın, Metin Yıldız, Kemal Yıldırım, Murat Kandil, İbrahim Sokullu, Adnan Aydın, Adnan Esen, Tarık Hosic, Tanju Çolak, Feti Okuroğlu, Savaş Koç şi Tugay Kerimoğlu. **SURSA: MEDIAFAX**

Mihajlovici n-are nimic cu Mutu

FIRENZE. Tehnicianul Fiorentinei, Sinişa Mihajlovici, a declarat, sâmbătă, într-o conferinţă de presă, că, din informaţiile sale, Adrian Mutu a fost suspendat pentru o perioadă de zece zile şi a negat faptul că atacantul român nu ar fi fost convocat pentru meciul cu Bologna, aşa cum a susţinut Ioan Becali. „Din câte ştiu, a fost suspendat pentru zece zile. Este prea devreme să spun altceva. Eu l-am sunat, vineri, pe Becali, însă acesta nu mi-a răspuns. Apoi, l-am sunat pe Adrian ca să vorbesc cu Becali. Şi am reuşit să vorbesc cu el şi i-am spus că am atributele şi spatele necesare... referitor la acea insinuare. Însă, vorbind de lucruri serioase, vreau să spun că nu este adevărat că Mutu nu era convocat pentru meciul cu Bologna. El era convocat şi ar fi trebuit să joace, în schimb el a plecat înainte de antrenament şi a făcut un lucru inadmisibil", a spus Sinişa Mihajlovici, informează site-ul oficial al clubului „viola". Tehnicianul a adăugat că la antrenamentul de vineri Mutu a venit să-l felicite cu ocazia Crăciunului pentru ortodocşii de rit vechi, însă a negat că ar fi existat „îmbrăţişări sau pupături". Atacantul Adrian Mutu a fost exclus, vineri de la antrenamentele şi pregătirea echipei Fiorentina, pentru încălcarea obligaţiilor contractuale.

SURSA: MEDIAFAX

Sfârşitul tragic al Simonei Senoner

FREIBURG. O schioare italiană, în vârstă de numai 17 ani, a decedat, vineri, la un spital din Freiburg, după ce s-a simţit rău la hotelul unde era cazată la Schonach (Germania), unde participase la o probă din cadrul Cupei Continentale, a anunţat, sâmbătă, forul italian de specialitate. Transportată cu elicopterul la un spital universitar, Simona Senoner, originară din Santa Cristina, în apropiere de Bolzano, era specialistă în proba de sărituri cu schiurile. **SURSA: MEDIAFAX**

Luminiţa Huţupan FOTO: FAN

Luminiţa, mai strălucitoare

BUCUREŞTI. Luminiţa Huţupan Dinu, fostă componentă a naţionalei de handbal a României, a fost aleasă cel mai bun portar din toate timpurile, în urma sondajului derulat timp de o lună pe site-ul oficial al Federaţiei Internaţionale de Handbal. La sondaj au participat peste 7.000 de fani ai handbalului. Luminiţa Huţupan Dinu a câştigat titlul de cel mai bun portar obţinând 94 la sută din voturi, în timp ce contracandidatele sale, Cecilie Leganger (Norvegia), Lene Rantala (Danemarca) şi Tanja Dşandsghva (Rusia), au obţinut 4,03, 1,36 şi respectiv 0.84 din voturi. Cea mai mare performanţă din cariera de handbalistă a Luminiţei Huţupan Dinu este medalia de argint de la Campionatul Mondial din 2005.

SURSA: MEDIAFAX

ÎNCĂ UN TITLU

Tenismanul elveţian Roger Federer a câştigat, sâmbătă, 8 ianuarie a.c., turneul de la Doha, al 67-lea titlu din carieră, după ce l-a învins în finală, fără prea mari probleme, pe rusul Nikolai Davidenko, scor 6-3, 6-4. Roger Federer a obţinut a treia victorie la Doha, după cele din anii 2005 şi 2006. FOTO: EPA

Ivorianul Lacina Traore, cinci milioane de euro

CLUJ-NAPOCA. Gruparea Galatasaray a ajuns la un acord cu atacantul ivorian al echipei CFR Cluj, Lacina Traore, iar faptul că Gheorghe Hagi este antrenorul formaţiei din Istanbul a avut un rol important în alegerea fotbalistului, informează cotidianul Fotomac. Potrivit sursei citate, Traore era dorit de grupări ca Arsenal, Napoli, Blackburn, Hamburger SV şi Paris Saint Germain, dar Hagi a insistat pentru ca ivorianul să ajungă la echipa sa şi conducerea clubului Galatasaray a reuşit să obţină acordul jucătorului. Preşedintele CFR Cluj, Iuliu Mureşan, a declarat că de serviciile atacantului Lacina Traore sunt interesate cinci-şase grupări din Europa, iar cu două dintre acestea au loc negocieri. El a precizat, în această săptămână, că Traore nu va fi transferat pentru mai puţin de cinci milioane de euro. **SURSA: MEDIAFAX**

Lacina Traore FOTO: EPA

Adrian Mutu va avea preparator fizic

Clubul Fiorentina vrea să-l menţină în formă pe internaţionalul român.

FIRENZE. Atacantul Adrian Mutu, care a fost exclus de la antrenamentele formaţiei Fiorentina, va avea la dispoziţie un preparator fizic care îl va ajuta să se menţină în formă, anunţă presa italiană.

Conform publicaţiei La Nazione, Adrian Mutu nu se va putea antrena la stadion, dar începând de luni „clubul îi va pune la dispoziţie un preparator fizic pentru a continua să se menţină în formă". Pe de altă parte, fostul antrenor al Fiorentinei şi actual selecţioner al Italiei, Cesare Prandelli, a declarat că respectă decizia conducătorilor în cazul Mutu: „Mă limitez la a spune că în acest caz respect deciziile conducerii". Atacantul Adrian Mutu a fost exclus, vineri de la antrenamentele şi pregătirea echipei Fiorentina, pentru încălcarea obligaţiilor contractuale. Miercuri, site-ul oficial al clubului AC Fiorentina a anunţat, într-un comunicat, că Mutu a părăsit antrenamentul fără să ofere vreo explicaţie şi că, urmare a comportamentului său din ultima perioadă, gruparea va deschide acţiuni în plan sportiv şi civil. Fostul impresar Ioan Becali a declarat ulterior că Mutu a părăsit antrenamentul de miercuri după-amiază al Fiorentinei după ce a aflat că gruparea „viola" nu îi permite să se transfere la o altă echipă din Italia liber de contract şi că jucătorul român a fost jignit de oficiali.

SURSA: MEDIAFAX

Internaţionalul român Adrian Mutu FOTO: EPA

JURNAL ARĂDEAN

Horoscop Berbec 2011

Anul 2011 nu poate să fie unul monoton, dacă te vei dedica muncii cu energie și hotărâre. Spune-ți că timpul în care aveai succes fără să faci eforturi a luat sfârșit. Ambianța planetară va fi favorabilă acțiunilor bine gândite și ar trebui să obții beneficii din ardoarea cu care îți îndeplinești sarcinile. Respectă-ți cu strictețe planul de lucru, fără să sari în continuu de la un lucru la altul, de parcă nu ai ști pe care să-l termini primul! Cu dragostea vei sta bine, în sensul că nu ar trebui să te plictisești, căci vei trece de la momente de acalmie plăcută la furtuni tropicale, iar - într-un final, vei deveni imprevizibil(ă). Mult mai bine vei sta cu banii și cu serviciul, domenii în care poți să te aștepți la stabilitate urmată de creștere. Important este să-ți păstrezi calmul și momentele propice. Mai ales că nu trebuie să te aștepți la mari probleme de sănătate în anul 2011, în afara amenințărilor obișnuite. O dietă s-ar părea că se impune, cât și trecerea la o viață mai ordonată.

Horoscop Taur 2011

Personalitatea ta tinde să înflorească în 2011. Vei fi mai puțin secretos (secretoasă), mai puțin retras (ă) decât de obicei și vei căuta mai mult compania altora. Va fi un an favorabil pentru a te lăuda cu talentele tale creatoare. Astrele te vor incita să îți exploatezi resursele ascunse a căror utilitate nu se va limita doar la afaceri și casă. Vei avea ocazia, astfel, să dezvolți proiectele comune, în cazul în care ai partener (ă) stabil (ă). Altfel, vei trece, un timp, prin momente delicate cu dragostea, căci schimbări pozitive sunt de așteptat în ultima parte a anului. Poate fi, însă, un an norocos la job, dacă nu te vei complace în rutină și nu vei ezita să rezolvi rapid orice sarcină pe care o primești. Pare că trebuie să faci ceva mai multe eforturi, însă acestea îți vor aduce stabilitate. Acest lucru se va răsfrânge și asupra stării tale financiare, fiind de așteptat să găsești soluții pentru investiții mari, poate o casă, poate o mașina etc.

Horoscop Gemeni 2011

Nu totul va fi bine pe parcursul acestui an! Dar, vei avea posibilitatea de a profita de ocazii interesante, de a merge pe drumuri noi pe plan profesional sau sentimental și de a-ți face un cerc nou de prieteni. Nu te vei confrunta cu piedici de netrecut. De aceea, nu te lăsa pe tânjală și nu lăsa șansa să treacă pe lângă tine, ci profită de ea! Începutul de an îți va aduce o instabilitate emoțională, așa că dacă ești singur(ă) nu te grăbi să te stabilești la un partener sau o parteneră. Mai ales că finalul anului 2011 s-ar putea să te prindă gândinduți o nouă strategie în dragoste. Strategiile bine aplicate te vor ajuta și profesional, acolo unde sfârșitul perioadei te va găsi mult mai relaxat(ă), după un an în care vei fi luptat pentru stabilitate. Dacă te vei păzi de înșelătoriile altora și de riscuri, vei avea mereu bani în portofel. Totuși, după un calm aparent în ceea ce privește echilibrul tău fizic, problemele de sănătate ți-ai putea deranja viața, mai mult decât trebuie.

Horoscop Rac 2011

Mediul astral din 2011, dominat de planetele îndepărtate, te va face să pendulezi între două tendințe contradictorii. Pe de o parte, vei dori foarte mult să îți îmbunătățești imaginea personală și să devii un subiect de admirație generală. Dar, pe de alta parte, nu vei avea nici cea mai mică intenție de a face concesii, ceea ce înseamnă că faci ce vrei. Doar tu vei putea ieși din această dilemă. Și, cu o doză puternică de bun simț, vei reuși. Vei începe anul ajutat (ă) în dragoste de Venus, influență care se va întinde pe o perioadă foarte lungă, ceea ce ar putea să te sprijine să termini anul cu un partener sau o parteneră nouă. În fapt, cauți o stabilitate, ceea ce ai putea obține și în carieră, însă va trebui să depui eforturi intense și să-ți folosești întreg arsenalul de cunoștințe. Succesul îți va aduce și o relaxare financiară, însă nu te gândi că vei avea noroc la Loto, căci nu sunt șanse evidente. Totuși, ar trebui ca în 2011 să nu ai probleme financiare.

Horoscop Leu 2011

În 2011 vei beneficia de mai multe influențe astrale excelente. Vei ști cum să profiți de viață și de toate evenimentele pe care aceasta le aduce. Vei realiza aproape toate proiectele pornite din inimă. Cu toate acestea, te vei confrunta cu provocări ce pot fi violente și dureroase, dar care vor aduce o îmbunătățire majoră a comportamentului și a sentimentelor tale. Profită de aceste influențe astrale și nu te eschiva. Spre exemplu, în dragoste ar trebui să începi perioada într-un calm perfect, chiar dacă va trebui să faci niște alegeri obligatorii, ceea ce ar putea să te tulbure către final. Aceasta ar însemna că încercările amorului își vor găsi, din nou, culcuș în viața ta, mai ales dacă vei fi prea idealist (ă). O curbă descendentă poate apărea și în legătură cu job-ul tău, către sfârșitul anului, după ce marea parte a perioadei vei avea șanse peste șanse. Eforturile tale vor fi susținute de o stare de sănătate echilibrată, însă va trebui să ai mare grijă în cazul în care suferi de boli cronice.

Horoscop Fecioară 2011

Va trebui să te încarci cu un sentiment pozitiv al utilității timpului, pe toată perioada anului 2011. Încearcă să trăiești clipa, fără resentimente, mai ales că vei beneficia de câteva ocazii bine influențate astral de a-ți găsi jumătatea sau de a trăi etape de senzualitate minunate cu jumătatea ta. Totuși, nu te aștepta să primești prea multe în schimb. De la profesia ta poți, însă, aștepta câteva succese remarcabile în partea a doua a perioadei. Mai ales că vei avea o constantă financiară pe tot parcursul anului și chiar vei putea profita în multe momente de șansele de a investi cu profit real. Totul este să nu faci asocieri greșite, în care tu să produci și altcineva să cheltuiască. Altfel, vei fi supus(ă) la diverse încercări psihice și fizice, ceea ce ți-ar dezechilibra sănătatea, unde nu sunt de așteptat mari probleme. Sănătatea este marele tău aliat în anul 2011, iar nervozitatea excesivă dușmanul numărul unu.

Horoscop Balanţă 2011

Vor avea loc anumite modificări în viața ta. Ele vor fi toate pozitive, profitabile, și plăcute, dacă știi cum să le apreciezi și să le manipulezi. Acest lucru te va ajuta să ai o viață de cuplu, favorizată în această perioadă, mult mai stabilă și chiar pe o linie ascendentă, în special dacă vei reuși să îți atragi jumătatea în cât mai multe acțiuni comune. Evită să intri în panică în orice situație, mai ales atunci apar dizarmonii legate de job. Conservă-ți energia, căci finalul de an te va găsi în poziție privilegiată, mai ales că vei putea conta, din nou, pe suportul unor prieteni și prietene cu influență. Îți vei putea face prieteni noi, mai ales că starea ta financiară poate cunoaște îmbunătățiri spectaculoase, așa că nu uita să joci constant la loterie. Însă fii prudent(ă) în privința gestionării micilor tale averi. De care te poți, totuși, bucura profitând și de un tonus constant pe toată perioada anului, micile sincope de sănătate nefiind prea greu de depășit.

Horoscop Scorpion 2011

În acest an, s-ar putea să fii, adesea, prea idealist (ă), până la punctul de a-ți pierde simțul realității și, prin urmare, de a te expune multor dezamăgiri pe care le vei îndura cu greu. Evită să mai fii atât de impulsiv (ă) în dragoste și nici prea perfecționist (ă) și vei avea parte de acele clipe frumoase la care te aștepți. O parte din energia ta se va consuma în domeniul profesional, unde este de așteptat să ai performanțe în linie și o creștere constantă pe întreaga perioadă. Ba chiar poate fi vorba și de o explozie de succese în ultima parte. Acest lucru se va simți și în sumele de bani pe care le vei manipula, confortul material fiind asigurat pentru 2011, ba chiar ar trebui să poți rambursa credite sau alte datorii. Nu ar trebui să uiți de economisire! Cum nu ar trebui să uiți de practicarea regulată a sportului, de mișcare în general, chiar dacă mari probleme de sănătate nu îți vor strica planurile lui 2011. Prudența este, însă, cuvântul de ordine.

Horoscop Săgetător 2011

Anul 2011 îți oferă multe ocazii în care îți vei dovedi valoarea. Nu ezita să îți lansezi proiecte diferite. Pentru a fi sigur (ă) de atingerea obiectivelor, fii perfect organizat (ă) și bazează-te pe curajul și tenacitatea ta. Te vei îndrepta către succes. Controlează-ți instinctele mai bine. Și nu uita că poți reuși în tot ceea ce întreprinzi, dacă ai încredere în norocul tău. Noroc ce nu te va părăsi atunci când se va pune problema traiului în cuplu. Pare a fi un an perfect pentru a dezvolta o relație de lungă durată și în care vei avea suficientă inspirație pentru a te apropia ușor de cineva. În 2011 vei avea șansa să îți dezvolți proiectele personale și să ajungi la un status profesional de invidiat. Chiar dacă îți va merge bine profesional trebuie să-ți înfrânezi tendința de a cheltui și să fi atent (ă) la investiții ori să îți reorganizezi distribuția finanțelor, pentru a reuși să nu te scufunzi.

Horoscop Capricorn 2011

Nu vei avea, probabil, nici un fel de problemă serioasă pentru a face față anului 2011, și poți experimenta chiar bucurii intense în multe domenii, dacă ai un comportament rezonabil. Curajul și energia ta vor urca pe o pantă ascendentă. O activitate inedită în viața ta ar avea un efect miraculos asupra moralului tău. La fel ca și un (o) partener(ă), însă nu trebui să crezi că, gata, ai găsit marea dragoste. Trebuie să treci prin diverse încercări, mai puțin dacă ești într-un cuplu stabil. Totuși, nu strică să fii cu ochii în patru pe jumătatea ta și să fugi voit de tentații. O luptă continuă vei avea de dus și în activitatea profesională, unde fiecare amănunt și fiecare picătură de sudoare va conta. Pentru cheltuirea banilor ar trebui, însă, să soliciți sprijin specializat. Perioadele bune și cele rele vor alterna, însă vei fi călăuzit(ă) și de noroc. Nu același lucru ar trebui să te călăuzească și în cazul sănătății tale, unde ar trebui să faci eforturi conștiente pentru a-ți menține tonusul cu care vei începe anul 2011. Principala problemă va rămâne oboseala.

Horoscop Vărsător 2011

În acest an este posibil să fii mai deschis (ă) ideilor noi, să uiți de egoism, să-i judeci pe ceilalți fără să greșești. Poți profita de acest mediu astral favorabil pentru a încheia o problemă delicată sau pentru a pune capăt anumitor obiceiuri rele. Provocări vei avea și în plan sentimental, mai ales în partea a doua a anului, însă, în toate deciziile va trebui să nu-ți implici familia. Vei ști să faci alegerile necesare propriului tău confort, iar finalul perioadei ar trebui să te găsească în brațele deschise cu dragoste ale jumătății tale. Privește, deci, spre viitor cu încredere, chiar și în privința carierei, căci te așteaptă destule succese. Însă nu visa cu ochii deschișI, căci s-ar putea să suferi la bani, după un început de an favorabil. Evită riscurile în acest domeniu și nici nu acționa impulsiv. Ține-ți conturile sub cheie și, dacă se poate, mai adaugă câte ceva. Liniștea ce o poți obține te va menține într-o bună stare de sănătate pe tot parcursul anului 2011, însă atenție la alimentație. Stresul îți va mai da bătăi de cap, dar la final, vei reveni la o dinamică echilibrată.

Horoscop Peşti 2011

Climatul astral al anului 2011 aduce multe provocări. În marea majoritate a timpului vei fi înclinat (ă) să te dedici unei analize foarte critice nu numai a propriei persoane, ci și a situației generale și a relațiilor cu cei din jur. Intensitatea nu trebuie să te domine în dragoste, căci nu-ți va folosi la nimic să te implici alături de prima persoană care îți cade cu tronc. Deși este favorizată orice relație stabilă, de a cărei strălucire te vei bucura intens la sfârșitul perioadei, și în cazul în care ești singur (ă) vei reuși să stârnești interesul cuiva. Nu cerși, însă, dragostea. Și nici nu te grăbi. Mai ales în zona profesională, unde nerăbdarea și lipsa intuiției te pot da peste cap. O pleiadă de șanse vor fi în fața ta și chiar dacă nu te vei umple de bani și vei munci din greu, nu vei duce lipsă de nimic. Semne mai bune sunt spre sfârșitul anului când vei găsi tu o soluție să-ți sporești veniturile. Nu te baza pe activități fizice, căci anul 2011 nu-ți promite un echilibru perfect, decât în anumite condiții. În primul rând trebuie să te ferești de excesele alimentare și de capriciile vremii, iar doctorul va trebui consultat mai des.

S.C. E.ON Gaz Distribuţie S.A. angajează

MUNCITOR DETECTARE SCURGERI GAZE

Arad, 1 post

Responsabilităţi:

- Lucrări de detectare în vederea depistării scăpărilor de gaze şi exploatării în condiţii de siguranţă.

Candidatul ideal:

- Studii medii / profesionale / generale + curs detectări scăpări gaze
- Cunoştinţe obligatorii cerute de legislaţie
- Deţinere permis de conducere categoria B

Vă rugăm să transmiteţi scrisoarea de intenţie şi CV-ul, cu menţiunea postului si a locaţiei postului pentru care aplicaţi, prin poştă, la adresa SC E.ON Servicii S.R.L. , loc. Timişoara, str. Independenţei, nr. 26-28, jud. Timiş, (în atenţia Susan Liliana Camelia) sau prin e-mail: **liliana.susan@eon-romania.ro** cel târziu până la data de **18 ianuarie 2011**. Persoanele selectate vor fi contactate pentru interviu.

Relaţii suplimentare se pot obţine la telefon + 40 356 80 33 70

www.eon-gaz-distributie.ro

e·on

ANIVERSARE

Mulţi şi fericiţi ani, sănătate, bucurii şi tot ce e mai bun în lume pentru nepoţelul meu scump EDI GRANER la împlinirea celor 10 ani. Cu multă dragoste îţi urează Neli

FABRICĂ de ÎNCĂLŢĂMINTE

angajează personal cu experienţă pentru BANDA de CUSUT şi BANDA de TRAS.

Tel: 0257 / 212928 (H-668949)

S.C. WEST STOP S.R.L. angajează :

- şoferi (7,5 to si 20 to, intern si internaţional)
- mecanic - pt internaţional
- dispeceri - pt internaţional

Angajăm doar personal cu experienţă.

Tel: 0257/279216; 0769254310, mail : west.stop@yahoo.com

(H-669616)

SC LEE'S INTERNATIONAL INVESTMENT SRL

angajeaza:

ELECTRICIAN

Cerinte:
- Calificare electrician, studii minim medii pe profil electric;
- Experienta in domeniu minim 5 ani de zile;
- Persoana dinamica, spirit de echipa;
- Cunostinte de intretinere si mecanica;
- Munca in echipa si individual, rezistenta la termene limita, eficient;
- Seriozitate si disciplina.

Contact:
Email: ioana.sain@lees.ro
Tel: 0257/ 246 004 (H-673012)

CEC BANK S.A. Sucursala Arad

cu sediul în B-dul Revoluţiei nr. 5-7, Arad, jud. Arad

organizează licitaţie pentru închirierea spaţiului excedentar situat în localitatea Moneasa, cu suprafaţa utilă de 24,52 mp.
Preţul de pornire al licitaţiei este de 26 EUR/lună.
Spaţiul poate fi vizitat de luni până vineri între orele 9.00-16.00.
Licitaţia va avea loc la Sucursala CEC BANK Arad, în data de 25.01.2011, ora 12.
Ofertele se pot depune la sediul Băncii până la data de 24.01.2011, ora 16,00.
La licitaţie pot participa numai persoanele fizice şi juridice care au respectat termenul de depunere al ofertelor.

Informaţii suplimentare se pot obţine de la sediul Băncii sau la telefon 0257/308.413.

(H-677162)

AP.1 CAMERĂ

• **Vând apartament** 1 cameră, str. Lacului, etaj III, persoană fizică, 19.500 euro. Tel: 0758.390.716. 681164

AP.2 CAMERE-ARAD

• **Cumpăr apartament** 2 camere. Plătesc pe loc!!! Telefon 0744.849.390. 667529

• **Vând apartament** 2 camere, poziţie bună, Grădişte, 27.000 euro. Tel:0723.599.169, 0727.836.953. 671727

• **Vând apartament** 2 camere, decomandat, Micălaca, parter. Telefon 0744.812.593, 0748.254.270. 672066

• **Vând apartament** 2 camere, lângă tribunal, etaj III, 30.700 euro. 0744.542.931. 683152

• **Vând urgent** apartament 2 camere, zona Maiacovski, etaj I, 39.500 euro, persoană fizică. Tel: 0736.492.835. 681161

AP.3 CAMERE-ARAD

• **Aparatament 3** camere, Micălaca 100, etaj II, amenajat 36.000 euro, 0744.849.390. 683159

• **Vând 3** camere Vlaicu, mobilat, amenajat, 28.000 euro. Telefon: 0727.561.184. 680520

AP.4 CAMERE-ARAD

• **Vând ap.** 4 camere, etaj 3/4. Telefon 0744.552.081.Orele 08.00- 17.00. 647091

CASE-ARAD

• **Vând casă** mare, Grădişte, str. Egalităţii nr. 5. Telefon 0727.184.508. 626661

• **Vând casă** în Arad, str. Poetului nr. 7. Tel: 0723.268.195, 0751.716.399. 668220

• **Vând casă** în Pârneava, 6 camere, 5 băi, garaj, grădină, gaz, negociabil. Telefon 0257/280395 între 9- 16. 665111

CASE-JUDEŢUL ARAD

• **Vând casă** Neudorf 29 km Arad, 1470 mp, telefon 0754.012.357. 665191

• **Vând casă** în Şimand. Telefon 0746.056.353. 672057

• **Vând urgent** casă, sat Groşii- Noi. Preţ 7.000 Eur negociabil. Tel. 0744.101.827. 681197

CASE DE VACANŢĂ-ALTE JUDEŢE

• **Case şi** terenuri- intravilan BATTONYA, ieftin, toate utilităţile, PersoanăFizică, 0722- 257409. 655515

SPAŢII COM-ARAD

• **Închiriere- Vânzare** spaţiu- comercial CONFECŢII, 66- mp, vitrină- mare, PersoanăFizică, 0722- 257409. 669990

• **25.000 mp** Zona- Industrială PECICA-TURNU, front- stradal- dublu, Proiect HALE, 0722- 257409. 655507

TERENURI JUDEŢ

• **Vând loc** de casă în Şiria, 1310 mp, telefon 0740.348.978. 665198

• **Vând teren** cu clădiri lângă Hanul de la Răscruce, pescărie, curent trifazic, utilităţi. 0744.577.850. 683157

IMOBILE CHIRII

• **Închiriez apartament** cu o cameră, cu toate utilităţile. Tel. 0748.214.780. 667394

• **Închiriez apartament** 2 camere, zona Vlaicu, X11, telefon 0740.171.966. 669605

• **Închiriez apartament** 2 camere, parter, Alfa, recent renovat complet, mobilat, termopan, contorizat, termen lung,0746.252.206. 671306

• **Închiriez apartament** renovat, semi- mobilat, 130 euro. Tel. 0744121964. 672193

• **Închiriez apartament** 2 camere, Vlaicu, 130 euro, telefon. 0727.561.184. 680630

• **Închiriez apartament** 2 camere, zona Aradul- Nou, parter, preferabil persoane juridice. Informaţii: 0722.191.383. 681173

• **Închiriez casă** 2 camere, mobilată, Micălaca, 100 euro. 0728.700.502. 665197

• **Închiriez garsonieră** Conf.I, Micălaca.Informaţii telefon 0723.905.284, 0357/ 881810. 668395

SPAŢII COM-ARAD

• **În condiţii** avantajoase închiriez post coafeză şi cosmeticiană, salon central. Telefon 0257/214026, 0721.825.445. 674583

• **Închiriez apartament** 67 mp, renovat, 220 euro. Informaţii: 0744.121.964. 671723

• **Închiriez casă** pe Şaguna, singur în curte, 500 euro. Informaţii: 0744.121.964. 671720

• **Închiriez hală** 1000mp în Parcul Industrial Uta. Telefon 0721.288.570. 667643

• **Închiriez scaun** coafor Aradul Nou.Telefon 0257/287010. 675706

• **Dau în** chirie post coafură, manichiură-pedichiură, cosmetică, frizerie, B- dul Revoluţiei 65. Tel. 0747.795.147. 678248

SCHIMB LOCUINŢE-ARAD

• **Schimb apartament** 3 camere, neamenajat, etaj 4, zona Orizont- Micălaca, cu apartament 2 camere+ garsonieră. Ofer diferenţă. Tel. 0727.965.833. 670386

TEREN-JUDEŢUL ARAD

• **Cumpăr teren** agricol raza municipiului. Informaţii: 0751.857.333. 659039

• **Cumpăr teren** arabil extravilan, în zonele Pusta Şoimoş de la Horia şi Pusta Păuliş (Sâmbăteni) de la Horia. Telefon: 0742.297.770, 0735.860.996. 679905

SC INTERCITY TRADING SRL, angajează:

● agent livrări (profesionist) ● magazioner-gestionar, ● agent vânzări ● operator contabilitate, ● horticultor (grădinar)

Studii medii. CV-ul personal: str. Lugojului nr. 2, după ora 17. (Inclusiv pentru cei necontactaţi anterior) (H-636892)

OFERTE LOCURI DE MUNCĂ

• **Angajăm şofer** pe microbus pentru distribuţie. Tel. 0746.264.872. 683075

• **Angajăm inginer** auto; mecanic auto; ajutor bucătar; şofer taxi; portar. Informaţii: 0257/227056. 675702

• **Angajăm vânzătoare** pentru gheretă alimentară nonstop. Tel. 0746.264.872. 683074

• **Angajez barmană** salar 700 lei. Informaţii: 0722.432.133. 681008

• **Angajez femei** cablaje cu experienţă. Telefon 0728.130.259. 681200

• **Companie transport** mărfuri angajează mecanic auto- camioane;spălător- camioane.C.V. Arad- Avrig 43.Telefon 0257/ 256796. 677553

• **Magazin Revoluţiei** angajează vânzătoare, experienţă 3 ani, 900+bonusuri, 0727.881.104. 681333

• **Night- club angajează** personal: ospătară- 1800 lei, barmană- 1800 lei, dansatoare- 3000 lei, distribuitori reclamă- 1000 lei/ lună. Informaţii: 0755.195.824, 0725.634.094, 0744.903.865 orele: 14:00- 23:00 671696

• **S.C. angajează** şoferi distribuţie pentru panificaţie cu experienţă. 0730.030.119. 677990

• **S.C. angajează** confecţioneri, croitori, tapiţeri. Telefon 0257/339043. 676164

CERERI LOCURI DE MUNCĂ

• **Inginer autorizat** responsabil tehnic cu execuţia clasa IX edilitare- termice, caut loc de muncă.Telefon 0744.194.273. 671675

PRESTĂRI SERVICII

• **A Acord** Garanţie 2 ani reparaţii maşini spălat, 0744.241.398, 0357/401569,0257/ 259146. 680986

CONSTRUCŢII

• **Vând lemne** foc, esenţă tare. Tel. 0722.643.354, 0752.661.957. 667687

• **Vând pavaj,** borduri. Ofertă sărbători 25% discount. Tel. 0724.391.074, 0257/259296. 657943

ELECTRONIC PLUS

• **Vând vitrină** frigorifică orizontală. Tel. 0766.224.245. 672205

• **VÂND ieftin electrocasnice second, lăzi, combine, maşini spălat haine, vase, uscătoare, televizoare, anvelope, vitrine comerciale. Rate angajaţilor, pensionarilor vârstă- boală, ☎0769.005.400.** 8694

PIERDERI

• **S.C. General** Building CO- Arad, pierdut certificat de înregistrare Seria B nr. 0672872 eliberat de ORC Arad. Declar nul. 681156

PLANTE-FLORI

• **Vând fân** căpiţă. Informaţii la telefon: 0744.960.548. 681152

ANIMALE-PĂSĂRI DOMESTICE

• **Vând porci** graşi de carne preţ mic. Informaţii: 0731.131.816. 683151

• **Vând vacă** şase ani gestantă în luna nouă, vând baloţi fân, lucernă. Informaţii: 0743.664.478 671901

• **Vând vacă** gestantă, luna 9- a rasa Bălţată Românească. Tel. 0741.590.085.674389

ÎMPRUMUTURI FINANCIARE

• **Ofertă! Valută** rapid cu 4% Plata la final! Telefon: 0721.492.429. 672187

CITAŢII

• **Se citează** numitul Buftea Dumitru în calitate de pârât în dosarul Judecătoriei Arad, nr. 15341/55/2010, cu termen de judecată la data de 18.01.2011, având ca obiect divorţ cu minor,în proces cu reclamanta Baltaga Lucia. 681382

DIVERSE

• **Vând urgent** ţiglă de Sighişoara. Telefon 0749.788.385.

• **Cumpăr cupru- 22,** alamă- 12, aluminiu- 4, radiator, alamă- 10, baterii- 2, pene, 0748.607.706. 667557

• **Cumpăr cupru- 22,** alamă- 12, aluminiu- 4, radiator alamă- 10, baterii- 2, pene, 0748.912.117. 667601

• **Cumpăr fier** vechi, radiatoare, motoraşe, baterii auto, aluminiu, cupru- 20 lei, alamă, argint/(pastile). Telefon 0754.490.435. 667540

• **Cumpăr pene** noi- vechi, baterii uzate, cupru, alamă, fier vechi, motoraşe de frigider. Plătesc foarte bine, 0754.277.346. 682536

• **Cumpăr pene** vechi- noi, fier vechi, caroserii. Preţ convenabil. Tel. 0745.983.893667440

• **Vând ţuică** de prune şi struguri 53°. Calitate deosebită, 0751.119.816. 670384

EVIDENŢIAZĂ-TE!

Talon valabil până în 31 martie 2011

Text: **DATA apariţiei:**.....

.....

.....

.....

.....

.....

.....

Date personale:

Nume şi Prenume:

Telefon:

Buletin de identitate:

TALON + PREŢUL CATEGORIEI AFERENTE

Anunţurile se preiau zilnic, la ghişeu, până în ora 16[00], după această oră, se pot prelua doar prin intermediul sistemului online de preluare al anunţurilor disponibil pe www.jurnalaradean.ro . Anunţurile de mică publicitate din Jurnal Arădean se publică pe baza talonului din ziar
Redacţia nu îşi asumă responsabilitatea pentru conţinutul anunţurilor de mică publicitate!

JURNAL ARADEAN

SC ROMFILMS SRL Arad

Producatorul foliei termocontractibile

Angajeaza operator mase plastice

Responsabilitati:
- operare masini extrudat folie;
- atitudine pozitiva privind asimilarea si deprinderea cunostintelor si procedurilor;
- manipulare produse finite, materiale.

Cerinte:
- studii medii;
- cunostinte operare calculator;
- seriozitate, dinamism;
- cunostinte in domeniul electromecanic

Avantaje: limba engleza.

Se ofera salariu atractiv si bonuri de masa.
CV-urile se trimit la nr. fax: 0257/288510 sau e-mail: sales@romfilms.com pana la data de 20.01.2011
Doar persoanele selectate pentru interviu vor fi anuntate telefonic.

DECESE

Cu durere în suflet anunţăm decesul după o lungă suferinţă
la 83 ani a celui care a fost
BELIAŢI BRANCO.
Înmormântarea a avut loc duminică, 9 ianuarie 2011.
Familia îndoliată

Cu profundă durere în suflet anunţăm decesul mult iubitului nostru soţ, tată, socru şi bunic
MATCĂU IOAN ISAI,
în vârstă de 75 ani.
Înmormântarea va avea loc astăzi, 10 ianuarie 2011, ora 13:00, în localitatea Sebiş. Slujba va fi oficiată în curtea Bisericii Ortodoxe de pe str. Republicii. Vei rămâne veşnic în amintirea noastră.
Familia îndoliată: soţia Veti, fiica Codruţa, ginerele Marius şi nepoata Andra

Cu adâncă durere în suflet, anunţăm decesul celui care a fost soţ, tată şi bunic
MOTORCA IOAN,
în vârstă de 81 ani.
Înmormântarea va avea loc marţi, 11 ianuarie 2011, la ora 14:00, la Cimitirul din Gai. Dumnezeu să-l odihnească în pace!
Familia îndoliată

Cu durere în suflet anunţăm decesul după o scurtă suferinţă a celei care a fost mamă, soacră, bunică şi străbunică
TISZA ANA,
în vârstă de 84 ani.
Înmormântarea va avea loc marţi, 11 ianuarie 2011, ora 12.00, de la capela cimitirului Eternitatea.
Familia îndoliată

CONDOLEANŢE

Cu inimile îndoliate ne luăm rămas-bun de la cel care a fost iubitorul nostru bunic
MOTORCA IOAN.
Dumnezeu să-l odihnească în pace! Îl vom plânge mereu!
Nepoţii Ema, Doru, Teodora şi Paul

Profesorii de matematică din municipiul şi judeţul Arad, împreună cu inspectorul de specialitate prof. Viorel Tudoran, regretă dispariţia distinsului
profesor TEODOR JURCĂ.
Dumnezeu să-l odihnească!

Regretăm dispariţia celui care
a fost distins profesor,
TEODOR JURCĂ
şi suntem alături de familia îndoliată.
Fam. prof. V. Tudoran

Sincere condoleanţe familiei îndoliate, pentru pierderea **distinsului profesor şi fost parlamentar P.S.D.**
TEODOR JURCĂ.
Org. Jud. P.S.D. Arad şi Org. P.S.D. Ineu

Anunţurile de deces se publică GRATUIT!

Sincere condoleanţe familiei Jurcă prin trecerea în eternitate a celui care a fost
prof. TEODOR JURCĂ
un eminent profesor al generaţiei noastre.
Absolvenţii Promoţiei 1980 - Liceul Ineu

Un ultim omagiu distinsului nostru
profesor diriginte şi director
TEODOR JURCĂ,
la trecerea în eternitate. Transmitem sincere condoleanţe familiei!
Clasa a XII-a A, promoţia 1969 Liceul Ineu

Un ultim omagiu adus domnului
profesor TEODOR JURCĂ,
modelul de viaţă a zeci de generaţii de elevi.
Vă vom păstra mereu în suflete!
Clasele a XII-a promoţia 1977 a Liceului Teoretic Ineu

Suntem alături de naşii noştri Florin şi Dorina, acum când se despart de dragul lor tată şi socru,
Prof. TEODOR JURCĂ,
din Ineu.
Condoleanţe întregii familii profund îndurerată!
Familia Simona Mihai şi Adrian Ardelean

O lacrimă pentru cel care a fost un model în tot ce-a întreprins, bunul nostru coleg şi prieten, distinsul
profesor TEODOR JURCĂ.
Să-i fie ţărâna uşoară şi memoria binecuvântată!
Familia Hoară Oraţiu şi Octavia

Regretăm profund dispariţia prietenului nostru din totdeauna
prof. TEODOR JURCĂ.
Condoleanţe întregii familii, profund îndurerate, de care vom rămâne mereu alături!
Familia Vlaicu şi Ana Ardelean

În aceste momente grele sunt alături de cumnata mea Veti, precum şi de Codruţa, Marius şi Andra, când se despart de cel care a fost
MATCĂU IOAN (SAIU),
din Sebiş.
Dumnezeu să-i facă parte de odihnă veşnică!
Cumnata Mărioara Burta din Oradea

Suntem alături de colega noastră educatoare Mârza Ana în aceste momente grele pricinuite de moartea bunicului său.
Condoleanţe familiei îndoliate din partea Colectivului de Cadre Didactice din comuna Conop

Un pios omagiu, regretatului nostru vecin,
BELIAŢI BRANCO.
Condoleanţe familiei!
Din partea Asociaţiei de proprietari, Calea Romanilor Bloc A2-1

SERVICII FUNERARE

IN MEMORIAM NON STOP!
KUKI - servicii funerare complete
Oferă toată gama de sicrie, accesorii şi servicii funerare la preţuri avantajoase.
- cameră toaletat
- cameră frigorifică
- capac frigorific
Transport Intern şi Internaţional
Contact: Arad, str. Mihai Eminescu, nr. 4 (în curte)
Tel: 0257/211.929, mob: 0723343964
www.inmemoriamkuki.com
(H-698814)

Mulţumim tuturor celor care au fost alături de noi la despărţirea de cea care a fost mamă şi bunică
RĂDUŢ ANA.
Familia îndoliată

COMEMORĂRI

Când se stinge o lumânare, o aprinzi din nou, dar când se stinge o viaţă de om, o plângi mereu. Duminică s-au împlinit 6 luni de la trecerea în eternitate a celei care a fost o minunată soţie şi mamă
Profesor
MARIA ENGELHARTH.
Dumnezeu să o odihnească în linişte şi pace!
În veci nemângâiaţi, soţul Marius şi fiul Norbi

S-a împlinit un an de când a plecat în eternitate dragul nostru soţ, tată, fiu, ginere şi cumnat
ARDELEAN PETRU LAVINIUS.
Veşnic te vom plânge şi te vom păstra în amintire. Parastasul va avea loc duminică, 16 ianuarie 2011, ora 11:00, la Biserica Ortodoxă din Macea.
Soţia Patricia şi fiul Patric

De 16 ani aniversam ziua ta
DORU SILVIU - BOIŢIU,
cu lacrimi şi durere şi ne bucurăm atunci când ne apari în vis. Dragostea cu care ne-ai înconjurat o păstrăm vie în inimile noastre şi nu te vom uita niciodată. Te vor regreta mereu soţia ta şi copiii Ciprian şi Silviu cu soţia Nicoleta, iar la mormântul tău va mai aprinde o lumânare şi nepoţelul tău David care te ştie doar din poze. Dormi în pace **tati** dragă, noi ne rugăm pentru odihna ta veşnică!
Familia Boiţiu

Cu dor nesfârşit şi multă tristeţe în suflete, anunţăm că a trecut un an de când ne-a părăsit iubitul nostru soţ, tată şi bunic
SÎRBESCU GHEORGHE.
Odihnă veşnică! Te vom păstra mereu în sufletele noastre!
Familia

Veşnică amintire celei care a fost verişoara noastră
ROŞCA RODICA,
la doi ani de la deces. Nu te vom uita niciodată!
Familia: Vioara şi Petru Strajici din Sâmbăteni

Păstrez în suflet aceeaşi durere şi tristeţe la împlinirea a 6 ani, astăzi, de la trecerea în nefiinţă a dragului meu soţ
MARCU VASILE.
Veşnic îndurerată, soţia Silvia

Preluarea anunţurilor pentru următoarea zi se face până la ora 15.00 la ambele sedii, cu excepţia anunţurilor de deces, care se primesc până la ora 18 .00, la sediul din Bd. Revoluţiei 81 .

Premiu pentru „Reţeaua de socializare”

NEW YORK. „Reţeaua de socializare/ The Social Network”, regizat de David Fincher, continuă să domine sezonul premiilor de la Hollywood, acest lungmetraj fiind desemnat, sâmbătă, cel mai bun film al anului 2010 de către membrii National Society of Film Critics (NSFC), informează Reuters.

„Echipajul” din filmul „Reţeaua de socializare” FOTO: EPA

În cadrul aceleiaşi gale, NSFC i-a premiat pe regizorul, scenaristul şi actorul principal din acest film care prezintă felul în care s-a născut reţeaua de socializare Facebook. Astfel, Jesse Eisenberg a fost desemnat cel mai bun actor al anului - pentru rolul Mark Zuckerberg, fondatorul reţelei Facebook, David Fincher a fost desemnat cel mai bun regizor al anului, iar Aaron Sorkin a fost premiat pentru cel mai bun scenariu al anului.

Elijah Wood FOTO: EPA

Elijah Wood va juca în „The Hobbit”

LOS ANGELES. Actorul Elijah Wood, interpretul personajului Frodo Baggins din trilogia „Stăpânul inelelor”, va juca din nou acest rol, în proiectul „The Hobbit”, regizat de Peter Jackson, aflat în etapa de preproducţie, în Noua Zeelandă, informează variety.com.

Agentul de presă al actorului Elijah Wood a confirmat faptul că acesta va interpreta din nou rolul Frodo Baggings în cele două lungmetraje pe care Peter Jackson le va regiza pe baza romanului „The Hobbit”. Filmările pentru cele două filme vor începe săptămâna viitoare.

„Cheeky” Gabriela a furat de dragul viitorului ei rol

LONDRA. Margareta Irimia, mama gemenelor din trupa Cheeky Girls, a declarat că fiica ei Gabriela, prinsă în timp ce fura dintr-un supermarket din Marea Britanie, încerca de fapt să se documenteze pentru un rol, deoarece va debuta în curând în calitate de actriţă, informează dailymail.co.uk. Margareta Irimia a declarat pentru MailOnline că Gabriela ar fi luat hotărârea de a fura dintr-un magazin, deoarece îşi dorea să se documenteze pentru un rol dintr-un film, regizat de Jason Cook. În acest film ea ar urma să interpreteze rolul unei soţii de gangster. „Gabriela era îngrijorată, deoarece acel rol nu se potriveşte deloc cu imaginea dulce a trupei Cheeky Girls şi credea că îi va fi extrem de greu să interpreteze rolul soţiei unui gangster. Era disperată şi credea că nu va putea să facă acest rol”, a declarat Margareta Irimia. Gabriela Irimia, membră a trupei Cheeky Girls, a primit un avertisment din partea poliţiei britanice, vineri, după ce a fost prinsă în timp ce încerca să fure dintr-un magazin ce face parte din reţeaua de supermarketuri Sainsbury. Potrivit tabloidului The Sun, cântăreaţa a furat legume şi câteva produse cosmetice, în valoare totală de circa 40 de lire sterline (47,5 euro).

Gabriela Irimia FOTO: FAN

Captiv pentru 12 ore în peşteră

PETROŞANI. Un speolog rănit, în noaptea de sâmbătă spre duminică, într-o peşteră din judeţul Hunedoara, a fost scos la suprafaţă după o operaţiune de salvare care a durat circa 12 ore, zona fiind una cu un nivel ridicat de dificultate, potrivit MEDIAFAX.

Conform coordonatorului echipei de salvamontişti din Parâng, Dumitru Bârlida, speologul a căzut şi şi-a rupt o mână şi un picior.

Doi dintre colegii cercetătorului rănit au solicitat sprijinul echipelor de salvare pentru a putea să-l aducă la suprafaţă pe rănit, în timp ce ceilalţi au rămas alături de el.

SURSA: MEDIAFAX

Bar închis după 125 de ani

CANNES. Barul Zanzibar din Cannes, considerat „cel mai vechi bar gay din Europa” şi unul dintre reperele în ceea ce priveşte distracţiile şi viaţa nocturnă de pe Coasta de Azur, şi-a închis definitiv porţile, în luna decembrie, a anunţat, Jean-Marie Wawruszczak, proprietarul stabilimentului.

„Zanzibar nu mai există, e un capitol încheiat. Nu am putut să îl salvez, pentru ca el să rămână un bar gay.

Spre marele meu regret, l-am vândut unui producător italian de îngheţată, care se va instala aici în luna martie”, a declarat pentru Agenţia France Presse proprietarul barului.

SURSA MEDIAFAX

MĂDĂLINA
Este născută în zodia Leu, distracţia este pasiunea ei.

HRANĂ
O gaiţă se bucură de mărul găsit în pom şi se asigură ca va trece cu bine şi peste această iarnă. Temperaturile extrem de scăzute au creat probleme mai multor specii de păsări, iar gaiţele nu au făcut excepţie. FOTO: EPA

Rihana îşi lansează propriul parfum delicios

LOS ANGELES. Rihanna îşi lansează propriul parfum, numit „Reb'l Fleur”, care va fi promovat printr-o campanie de publicitate în care cântăreaţa apare în ipostaze seducătoare, informează dailymail.co.uk.

Într-una dintre aceste imagini ale campaniei de promovare a parfumului, artista în vârstă de 22 de ani apare învelită în mătase roz şi ţinând în mână un trandafir roz.

Vorbind despre sursa ei de inspiraţie pentru numele parfumului, „Reb'l Fleur”, Rihanna a declarat pentru revista People: „Bunica mea din Barbados obişnuia să-mi spună că sunt floarea ei rebelă”.

Cântăreaţa a adăugat că a fost foarte dificil să găsească compoziţia potrivită pentru parfumul său. „De-a lungul anilor, am combinat arome diferite pentru a obţine ceva care să mă reprezinte”, a recunoscut Rihanna. „Dar am vrut ceva care să transmită «Rihanna a fost aici»”, a spus ea, adăugând: „Ceva delicios şi special, o aromă cu aluzii subtile care persistă şi lasă o amintire sexy”. Noul parfum va fi disponibil în magazine la începutul lunii februarie, în apropierea sărbătorii de Sfântul Valentin. Preţul unei sticle cu parfumul Rihannei va fi de 49 de dolari.

Rihanna, o prezenţă mereu provocatoare FOTO: EPA

SURSA: MEDIAFAX

Aniversare specială pentru Elvis

Fanii starului rock-n-roll s-au adunat pentru a sărbători ziua de naştere a idolului lor, printre ei fiind şi un miner chilian.

MEMPHIS. Sute de fani ai lui Elvis Presley, printre care şi minerul chilian Edison Pena, s-au adunat la Graceland pentru a-i cânta „La mulţi ani” starului rock, care ar fi împlinit 76 de ani de la naştere.

Elvis Presley este adorat şi astăzi, la 34 de ani de la deces FOTO: FAN

Potrivit AFP, pe peluza înzăpezită din Graceland, somptuoasa reşedinţă în care „regele muzicii rock'n'roll” a locuit în Memphis, şi în faţa a peste 700 de invitaţi, lui Edison Peña i-a revenit onoarea de a tăia un tort uriaş, înalt de peste un metru, încadrat de două ecrane de televizor pe care rulau imagini în alb negru cu renumitul cântăreţ american.

Tortul a fost decorat cu textul „Love Me Tender”, titlul unuia dintre cântecele celebre interpretate de Elvis Presley. Edison Peña, care are aceleaşi iniţiale cu Elvis Presley, a interpretat apoi un cover după o altă piesă celebră a starului, „The Wonder Of You”. Edison Peña, în vârstă de 34 de ani, este unul dintre cei 33 de mineri chilieni, al căror curaj a emoţionat lumea întreagă. În timp ce era captiv în mina San Jose care s-a prăbuşit anul trecut, Edison Peña a primit un player mp3 cu piesele idolului său, oferit de Elvis Presley Enterprises, societatea care administrează averea starului american, decedat în 1977. Aceste cântece l-au ajutat să îşi păstreze moralul în mica grotă, rece şi întunecată, în care a supravieţuit timp de 69 de zile, a declarat minerul chilian. Cei 33 de mineri, captivi sub pământ, după prăbuşirea minei San Jose pe 5 august 2010, au fost în cele din urmă scoşi la suprafaţă cu ajutorul unei capsule speciale, pe 13 octombrie 2010, în urma unei misiuni de salvare spectaculoasă, transmisă în direct de multe posturi de televiziune.

Daune plătite între rockeri

BERLIN. Till Lindemann, solistul trupei Rammstein, a câştigat în instanţă procesul intentat trupei finlandeze Apocalyptica, pe care a acuzat-o de încălcarea drepturilor de autor, şi va primi de la rockerii finlandezi daune în valoare de 45.000 de euro, informează nme.com. Solistul german a dat în judecată trupa Apocalyptica, din cauza unei campanii de promovare a albumului „Worlds Collide” lansat în 2007 de trupa finlandeză, pe care apare şi Till Lindeman, în calitate de vocalist al unei piese.

Rockerul german a acuzat trupa finlandeză de încălcarea drepturilor de autor, deoarece acele CD-uri au fost comercializate în toată Europa având pe copertă un sticker pe care se preciza că Rammstein apare pe acel disc, nu doar solistul celebrei trupe germane.

SURSA: MEDIAFAX

Till Lindemann FOTO: FAN

Mici cutremure în vestul Elveţiei

GENEVA. Trei cutremure de mică magnitudine au fost înregistrate în vestul Elveţiei, în noaptea de sâmbătă spre duminică, fără a provoca pagube materiale, a anunţat poliţia locală, citată de AFP. Seismele, cu magnitudini cuprinse între 2,8 şi 3,3, au fost înregistrate de Serviciul seismologic elveţian din cantonul Valais. Poliţia a primit peste 250 de apeluri, însă a precizat că nu au fost înregistraţi răniţi şi nici pagube materiale.

Cantonul scuturat de cutremur

FONDAT 1989, APARE LA ARAD, TEL. 0257/281.802, E-MAIL: REDACTIA.JURNALARADEAN@INFORMMEDIA.RO; PUBLICITATE.JURNALARADEAN@INFORMMEDIA.RO

Dinulescu mizează pe proiecte culturale

PAGINA 11

JURNAL ARĂDEAN

Mihaela Vasil, despre pensionarea anticipată

PAGINA 5

MARŢI
11 IANUARIE 2011
ANUL XXIII, NR. 6228
16 PAGINI - 1,2 LEI

7° Temperaturile se vor situa între 3 şi 7 grade. Vântul va sufla cu 10 km/h

DIMINEAŢA | AMIAZA | SEARA

Grăbiţi să scape de biruri

În prima zi de plată a taxelor şi impozitelor locale, administraţia a încasat cu 10 procente mai mult decât anul trecut.

ARAD. S-a dat startul la impozite. Prima zi de plată a dărilor către stat i-a adus pe arădeni la Direcţia Venituri din cadrul Primăriei Municipiului Arad, dar, deşi persoane au fost multe, nu s-au mai creat acele cozi infernale din trecut de la sediul direcţiei. Peste două mii de arădeni au dorit să fie ei cei dintâi care vor avea achitate integral impozitele şi taxele, chiar dacă de reducerea de cinci procente beneficiază toţi acei arădeni care îşi achită impozitele şi taxele integral până la sfârşitul lunii martie. Angajaţii Direcţiei Fiscale arădene s-au înarmat cu multă răbdare şi au aşteptat ca arădenii, în principal pensionari, să năvălească la Direcţia Venituri încă de la primele ore. Suprinza a venit însă atunci când, după deschiderea ghişeelor, nu au apărut decât foarte puţini contribuabili. Cozile ce se formau în anii anteriori disde-dimineaţă au rămas acum doar o amintire: în anul 2011 contribuabilii au decis să vină la Fisc după ora 9.00. În fapt, cea mai mare parte a arădenilor au venit între orele 09,00 şi 12,00 la Direcţia Venituri, iar după amiază fluxul a fost unul mult mai slab. Şi unii agenţi economici au dorit să ştie că au scăpat de biruri şi au venit cu bani la stat. 150 de firme au fost înregistrate ieri la plata taxelor şi impozitelor. /P.5

Ceferiştii, puşi să aleagă FOTO: JA

Între concedieri şi salarii mai mici

ARAD. Ministrul Transporturilor, Anca Boagiu, a anunţat că cele trei societăţi feroviare vor trebui să treacă din nou printr-un plan de reorganizare. În acest sens, Boagiu a declarat că ori se vor face disponibilizări, ori vor fi reduse salariile ceferiştilor cu 30 la sută. Liderii sindicali arădeni nu sunt de acord. /P.8

Arădeni la „nuntă" în Bucureşti

ARAD. Delegaţia arădeană a Partidului Conservator la „parafarea" Alianţei de Centru Dreapta a numărat 14 persoane, membri ai Consiliului Naţional PC. Liberalii au fost reprezentaţi de către preşedintele filialei şi de către deputatul Calimente. /P.5

Taximetriştii se decid azi

ARAD. Taximetriştii arădeni se decid astăzi dacă se vor alătura protestului la nivel naţional împotriva benzinăriilor. Totodată, se discută şi creşterea tarifelor. /P.8

CULORI PE CER

Competiţie cu zmee şi multă culoare

Cea de a doua zi a Festivalului International de Zmee din India a adunat zeci de participanţi şi sute de admiratori. 96 de entuziaşti ai înălţării de zmee din 36 de ţări participă în cadrul acestui Festival alături de 150 de participanţi din ţara organizatoare. FOTO: EPA

Vânat valoros FOTO:EPA

O avere pentru împuşcături

ARAD. Deşi a rămas fără mare parte din pădurile pe care le administra în trecut, Direcţia Silvică Arad a înregistrat un profit substanţial. Acest fapt se datorează în principal cetăţenilor străini care au ales să vină la Arad la vânătoare. Direcţia Silvică Arad a încasat de la vânătorii străini veniţi la Arad suma totală de 240.000 euro. /P.3

Buda, citat în penitenciar

ARAD. După ce Andrei Buda a fost condamnat la un 1 an de închisoare cu suspendare, anul trecut, şi eliberat din arest, ieri, la apel, Tribunalul Arad l-a citat în penitenciar. /P.8

Nu se vând apartamentele FOTO:JA

Chiriaşi pentru o viaţă întreagă

ARAD. Arădenii chiriaşi în blocurile de pe Tarafului nu pot să-şi cumpere apartamentele puse la dispoziţie de Primăria Arad. Sute de familii sunt în această situaţie. Vor putea, în schimb, să stea în chirie preţ de o viaţă. /P.3

SUBSCRIERI

Cele mai importante companii de pe Bursa de Valori Bucureşti.
grad de subscriere %

Grafica: Jurnal arădean sursa: ZF

Recucerirea Bisericii Roşii: prima victorie

Oficiul Parohial al bisericii a revenit, după multă vreme, Parohiei Evanghelice Luterane Arad.

ARAD. Incredibilei poveşti a fostului preot Totphal Bela, care a transformat menirea de preot într-o rampă de lansare în afaceri şi care a reuşit să facă din patrimoniul Bisericii Roşii o sursă personală de venit, pare să scrie ultimele capitole. Ieri, după multe luni de aşteptare a avut loc predarea oficiului parohial al Bisericii Roşii iar preotul paroh, Jakab Istvan, numit de către Episcopia Evanghelică Luterană a intrat oficial în funcţie. Fără scandal, executorii judecătoreşti, împreună cu reprezentanţi ai parohiei arădene, avocatul acestora, Mihai Paşca, cu sprijinul organelor de ordine, au purces la inventarierea tuturor bunurilor imobile din oficiul parohial. Obiecte de cult, arhivă, dosare, ştampile şi alte acte ale bisericii aflate în cele două camere ale oficiului, într-o totală degringoladă, au fost trecute în posesia celor în drept. Fostul preot Totphal nu a asistat la acţiunea executorie, fiind plecat din localitate, potrivit declaraţiei fostului curator, Janto Margareta, mâna dreaptă a acestuia. După ore bune de muncă, tot ce înseamnă trecutul şi prezentul în documente a revenit, din nou, celor în drept. Acţiunea de ieri a însemnat punerea în executare a unei hotărâri judecătoreşti definitivă şi executorie obţinută în instanţă de Biserica Evanghelică Luterană. /P.12

Rafael Ioime FOTO:L.S.

UTA, fără Ioime, dar cu Voiculeţ

ARAD. Astăzi, la ora 11.00, pe terenul „Şega", UTA va efectua primul antrenament al anului. Roland Nagy a spus că Ioime nu mai face parte din lot, iar la reunirea ar trebui să fie prezenţi toţi ceilalţi jucători care au terminat turul, inclusiv Voiculeţ, care nu şi-a găsit angajament. /P.9

VESTITORI

Ghiocelii, supranumiţi şi „vestitorii primăverii" au apărut deja în pieţele din municipiu. Arădenii care doresc să aducă un strop de primăvară în casele lor trebuie să plătească trei lei pentru un bucheţel, sau la cinci lei pot pleca acasă cu două legături de ghiocei. FOTO: A.P.

REMEMBER: 11 IANUARIE

1801 A murit Domenico Cimarosa, compozitor italian (n. 1749)

1885 S-a născut Alice Paul, activist pentru drepturile femeii

1906 S-a născut Boris Caragea, sculptor (d. 1982)

1922 Este folosită pentru prima dată, pe un pacient, insulina în tratarea diabetului

1926 S-a născut Lev Demin, cosmonaut (d. 1998)

1928 A murit Thomas Hardy, scriitor englez (n. 1840)

1931 S-a născut Ioan Saizu, istoric şi poet român

Naomi Judd

1943 S-a născut Florin Manolescu, critic, istoric literar şi prozator român

1946 S-a născut Naomi Judd, cântăreaţă americană de muzică folk

1949 S-a născut Terry Williams, baterist britanic

BINE AŢI VENIT!

Adamescu Florin-Alexandru, Boar Lorena-Ioana, Szeman Haniel-Nathan, Nistor Alina-Gabriela, Varga Karina, Groza Rareş-Casian, Ilaşcu Naomi.

AU PLECAT DINTRE NOI

Sabău Catiţa (1923), Brutya Elisabeta (1919), Lăcătuş Ioan (1945), Tisza Ana (1926), Varga Francisc (1934), Tomuţa Maria-Gheorghina-Ana (1935), Moş Ana (1942), Ardelean Ana (1950), Motorca Ioan (1929).

TELEFOANE UTILE

☎INFORMAŢII TELEFONICE: 118.932; ☎ROBOT: 1958; ☎APEL UNIC DE URGENŢĂ: 112; ☎PRIMĂRIA MUNICIPIULUI ARAD: Program de relaţii cu publicul (camera 5), luni-vineri 8-20. Tel.: 0257/284.744; tel. centrală: 0257/281.850; ☎S.C. E.ON GAZ ROMÂNIA - Sucursala Arad, dispecerat şi intervenţie: 0357/403.321; ☎DERANJAMENTE CURENT ELECTRIC: 0257/929; ☎INFORMAŢII CFR: 0257/231.777; ☎PROTECŢIA CONSUMATORULUI: B-dul Revoluţiei, nr. 50. Telefon: 0257/257.049; ☎GOSPODĂRIREA COMUNALĂ ARAD S.A.: 0257/270.352; 0729-009.033; 0257/270.352; ☎POLIŢIA DE FRONTIERĂ: 1959; ☎SC CET (Dispecerat şi intervenţie termoficare): 0357/412.244; ☎POLIŢIA COMUNITARĂ: 0257/939.

SUDOKU

REGULI: În fiecare bloc sunt câteva cifre între 1 şi 9, stabilite dinainte. Acestea trebuie completate cu cifrele lipsă, în aşa fel încât fiecare număr să figureze o singură dată. De asemenea, cifrele de la 1 la 9 trebuie să figureze o singură dată atât pe rândurile orizontale cât şi pe coloanele verticale ale celor nouă blocuri luate împreună.

ÎNCEPĂTORI

	5	6	1	4				
	8				6	3	1	5
	2		5		7			6
	7	3				5		9
4				2				7
2		9				1	4	
5			9		1		6	
1	4	7	8				3	
				3	2	7	5	

AVANSAŢI

			1		5	3		
5	4	2						
				2			9	
8	5				1			7
6				3				2
1			7				8	3
	7			1				
						2	7	8
		5	8		9			

Soluţiile jocurilor din numărul precedent:

ÎNCEPĂTORI

7	3	5	1	8	9	2	4	6
9	1	6	3	4	2	5	8	7
2	8	4	6	5	7	3	9	1
4	2	3	9	7	5	6	1	8
1	7	8	4	2	6	9	5	3
5	6	9	8	3	1	4	7	2
8	5	2	7	9	3	1	6	4
3	4	1	5	6	8	7	2	9
6	9	7	2	1	4	8	3	5

AVANSAŢI

8	2	4	5	7	3	1	6	9
5	1	9	2	4	6	3	8	7
3	6	7	8	9	1	5	2	4
4	9	3	1	6	2	7	5	8
2	7	8	4	3	5	9	1	6
6	5	1	9	8	7	2	4	3
1	4	6	7	5	9	8	3	2
7	3	5	6	2	8	4	9	1
9	8	2	3	1	4	6	7	5

UNDE MERGEM în Arad

CINEMA

DACIA „Viaţa aşa cum e ea" (SUA), orele 14; 17; 20.
ARTA „Iluzionistul" (Marea Britanie, Franţa), orele 15; 17.30; 20
CINEMA CITY
3 zile de coşmar, orele 15:00, 19:50
Cronicile din Narnia: Călătorie pe mare cu Zori 3D, orele 13:50, 16:10, 18:30, 21:00
Faster: iute ca glonţul, orele 19.10, 21.10
Călătoriile lui Guliver 3D, orele 15:00, 19:00, 20:50, 22:40
Harry Potter şi Talismanele Morţii: Partea 1, orele 13:30, 16:20
· O familie de coşmar, orele 14:10, 16:20, 18:20, 20:20, 22:20
Oraşul, orele 14:00, 16:30, 19:00, 21:30
TRON: Moştenirea 3D, orele 14:30, 17:00, 19:30, 22:00
Tu, din nou!, orele 17:30, 22:15
Turistul, ora 14:40, 17:10, 19:40, 22:10
Viaţa aşa cum e ea, orele 13:30, 15:50, 18:10, 20:40

TEATRU

TEATRUL CLASIC „IOAN SLAVICI"
„Steaua fără nume", de Mihail Sebastian. Regia – Dan Vasile Decorul – Luminiţa Penişoară; Costumele – Oana Văran (miercuri, 12 ianuarie şi joi, 13 ianuarie, de la ora 19, în sala Studio)
„Belvedere", de Ana-Maria Bamberger. Regia – Liana Ceterchi; Scenografia – Onisim Colta (vineri, 14 ianuarie, ora 19, în sala Studio)
„Tartuffe", de Moliere. Regia – Dan Vasile; Decorul – Laurian Popa; Costumele – Luminiţa Penişoară (sâmbătă, 15 ianuarie şi duminică, 16 ianuarie, de la ora 19, în sala mare)

BALET

„Spărgătorul de nuci", prezintă Teatrul de Balet din Cluj-Napoca (marţi, 18 ianuarie, ora 19, în sala mare a Teatrului Clasic „Ioan Slavici" Arad)

SĂNĂTATE

MEDLINE SERVICE - injecţii, pansamente, perfuzii, recoltări analize la domiciliu, 7 zile din 7. Tel. 0257.338.578; 0728.285.762; 0728.285.760.

PIEŢE/TÂRGURI

Astăzi este zi de piaţă la Sebiş, Almaş, Apateu, Semlac, Sântana, Şilindia, Vârfurile. Târguri săptămânale se desfăşoară astăzi la Chişineu-Criş, Almaş, Şilindia şi Vârfurile.

HOROSCOP

BERBECUL (III.21.-IV.20.)
Dorinţa de libertate şi nemulţumirea faţă de tot ce vă înconjoară pot duce la deteriorarea relaţiilor cu persoana iubită.

TAURUL (IV.21.-V.20.)
Aveţi posibilitatea să faceţi schimbări importante pe plan sentimental. Vă sfătuim să vă bazaţi pe intuiţie şi să nu vă grăbiţi să luaţi decizii importante.

GEMENII (V.21.-VI.21.)
Sunteţi nemulţumit de atmosfera creată de un coleg. Faptul că vă revoltaţi fără motiv într-un cerc de prieteni îi poate face pe aceştia să vă izoleze.

RACUL (VI.22.-VII.22.)
Partenerul de viaţă nu este de acord să faceţi noi cheltuieli pentru casă. Vă să sfătuim să discutaţi cu calm. Faceţi o deplasare foarte în interes de afaceri.

LEUL (VII.23.-VIII.23.)
Dacă vă pregătiţi pentru o călătorie lungă, nu aveţi de ce să vă faceţi griji. S-ar putea ca prietenii să nu fie încantaţi dacă le refuzaţi ajutorul.

FECIOARA (VIII.24.-IX.23.)
S-ar putea să aveţi probleme la serviciu, pentru că nu reuşiţi să faceţi ce v-au cerut şefii. Nu este indicat să faceţi tranzacţii financiare.

BALANŢA (IX.24.-X.23.)
Un prieten apropiat vă ajută să lămuriţi o bârfă lansată de o femeie pe seama dumneavoastră. Totul va reveni la normal mai repede decât vă aşteptaţi.

SCORPIONUL (X.24.-XI.22.)
Nu sunteţi prea bine dispus şi aveţi o mulţime de probleme, atât la serviciu, cât şi acasă. Aveţi tendinţa de a vă răzvrăti.

SĂGETĂTORUL (XI.23.-XII.21.)
Aveţi multă energie şi sunteţi hotărât să terminaţi o lucrare începută mai demult. S-ar putea ca un prieten de familie să vă propună o colaborare.

CAPRICORNUL (XII.22.-I.20.)
Vă este greu să ţineţi ritmul la serviciu, spre nemulţumirea colegilor şi a şefilor. S-ar putea ca partenerul de viaţă să vă reproşeze că nu vă ocupaţi destul de el.

VĂRSĂTORUL (I.21.-II.20.)
S-ar putea ca familia să nu fie de acord să cumpăraţi un obiect de valoare. Vă sfătuim să fiţi atent la ce spuneţi. Nu fiţi impulsiv! După-amiază primiţi o sumă importantă de bani.

PEŞTII (II.21.-III.20.)
Este posibil să fiţi stresat din cauza problemelor de serviciu. Vă sfătuim să nu refuzaţi ajutorul oferit de colegi. Chiar dacă aveţi probleme profesionale, vă sfătuim să nu neglijaţi planul sentimental.

„Jurnal arădean" vă ascultă

Între orele 11 - 13, la telefonul 0257.280943, redactorul nostru vă stă la dispoziţie.

ARAD. Conducerea serviciului comercial al Companiei de Transport în Comun Arad comunică pensionarilor că vor avea acces liber pe mijloacele de transport în comun tuturor persoanelor care depăşesc vârsta de 70 de ani. Ceilalţi pensionari care beneficiază de gratuitate, sunt cei ce au o pensie până la limita de 620 de lei.

Doamna **Rodica Mureşan,** din cartierul Alfa, este indignată de faptul că fosta stradă Hălmăgeanu îşi schimbă numele foarte des. „Nu le este ruşine celor de la Primărie? Ce motive sunt să tot schimbe numele străzii?. Nici bine nu mi s-a uscat tuşul pe buletin, cu strada Episcop Roman Ciorogariu, că acum trebuie să-mi refac toate actele, căci cineva s-a găsit să o numească Aurel Suciu. Unde mai pui că mi-au fost furate capacele de la roţile maşinii, în timp ce stăteam la ghişeu. Iar acolo, ce am găsit? Funcţionare care mi-au vorbit urât şi a trebuit să merg de două ori în acelaşi loc, pentru o taxă, deoarece nu au ştiut să-mi comunice de ce am nevoie. Aşa ceva nu se poate" - spune cititoarea noastră. **JA-L.S.**

CURS VALUTAR

DENUMIREA VALUTEI	BNR	BCR		BRD		San Paolo IMI Bank		Banca Românească		Banca Romexterra		Alpha Bank		Casa de schimb LUXOR	
		C	V	C	V	C	V	C	V	C	V	C	V	C	V
Euro	4,26	4,21	4,31	4,19	4,34	4,21	4,29	4,24	4,29	4,23	4,30	4,22	4,30	4,25	4,29
Dolar SUA	3,30	3,23	3,35	3,23	3,37	3,26	3,32	3,28	3,33	3,25	3,35	3,25	3,35	3,21	3,26
Forint	0,0152	0,0149	0,0160	0,0143	0,0160	0,0145	0,0165	-	-	-	-	-	-	0,0153	0,0156
Gram aur	145														

Vremea

Marţi, 11 ianuarie

www.aradon.ro

LA ORA 6 — 4° Temperaturile se vor situa între 3 şi 4 grade. Vântul va sufla cu 10 km/h, dinspre SE.

LA ORA 18 — 7° Temperaturile se vor situa între 6 şi 7 grade. Vântul va sufla cu 10 km/h, dinspre S.

ZIUA PRECEDENTĂ

Arad	12°C	Umiditate:	87%
Lipova	11°C	Presiune:	757mmHG
Chişineu-Criş	12°C	Precipitaţii:	20 %
Săvârşin	10°C	Vânt:	10 km/h
Sebiş	11°C	Direcţie vânt:	SE

AZI

Temperaturile se vor situa între 3 şi 7 grade. Vântul va sufla cu 10 km/h, dinspre SE.

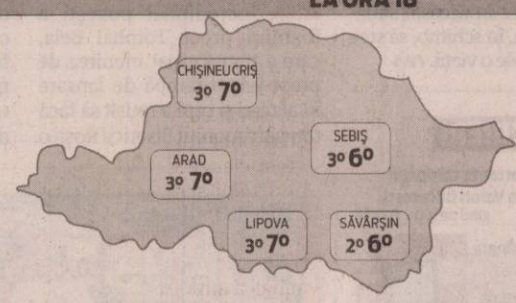

SOARELE

Răsare: 08:16
Apune: 17:09

FAZELE LUNII

01. 01. · 12. 01. · 19. 01. · 26. 01.

MARŢI	MIERCURI	JOI	VINERI
3° 7°	2° 6°	2° 4°	2° 6°
ploaie	ploaie	ploaie	parţial noros

CALENDAR

Biserica ortodoxă: Cuv. Teodosie cel Mare, începătorul vieţii de obşte; Cuv. Vitalie.
Biserica greco-catolică: Cuv Teodosie cel Mare, începătorul vieţii de obşte.
Biserica romano-catolică: Sf. Teodosie, ab.

PROGNOZĂ PENTRU TREI ZILE

Temperaturile minime vor fi cuprinse între 2 şi 3 grade, iar cele maxime între 4 şi 7 grade.

Temp.minime: 2 la 3° C
Temp.maxime: 4 la 7° C

JURNAL ARĂDEAN
Str. Poetului nr. 1C, Arad
BRAT Auditat de BRAT
Reclamaţii difuzare: 0257/ 228586

Director editor: Mircea Ţişcă (8471)
Secretariat: 0257.281802 (centrala), fax - 0257.280655
Şef departament difuzare: Carmen Csordas
Marea publicitate: 0257.280904 (int. 8488); Mica publicitate: 0257.210775
Tiparul executat la: SC Inform Media SRL, Calea Torontalului, DN 6, km 5,7, Timişoara

Editor coordonator: Adriana Barbu (8410) Responsabil de număr: Leo Sfâra
Secretar general de redacţie: Gabriela Groza (8417) **Departamente: Eveniment:** Simona Butaru (8412), Monica Ardelean (8446), Alin Gherasim, **Politic:** Tristan Mihuţa (8431), Simion Todoca (8425); **Economic:** Andreea Pintea (8419), Margareta Szegö (8435); **Cultură, Învăţământ:** Vasile Filip (8428); **Social:** Diana Duţu (8429); **Sport:** Daniel Scridon (8427), Adrian Hârţău (8433), Leo Sfâra (8434);
Tehnoredactare: Ghizela Şerban, Ramona Vidulescu
REDACŢIE : tel. 0257.281802 (centrala); fax 0257.280655 (int. 8490), 0257.281797 (int.8489); e-mail:redactia.jurnalaradean@informmedia. ro, adevaruldearad@informmedia.ro, publicitate.jurnalaradean@informmedia.ro, publicitate.adevarul@informmedia.ro

Vânat extrem de valoros la Arad FOTO: EPA

O avere pentru împuşcături

Direcţia Silvică Arad a încasat de la vânătorii străini veniţi la Arad 240.000 euro.

ARAD. Deşi a rămas fără mare parte din pădurile pe care le administra în trecut, Direcţia Silvică Arad a înregistrat un profit substanţial. Acest fapt se datorează în principal cetăţenilor străini care au ales să vină la Arad la vânătoare. „Deşi prin aplicarea legilor retrocedării Direcţia Silvică Arad a pierdut aproximativ 50% din suprafaţa fondului forestier, în bună parte arborete de productivitate medie şi superioară. Încercând să se adapteze economiei de piaţă începând din 1990, direcţia a fost unitatea care a realizat an de an profit şi a susţinut un program de investiţii destul de ridicat", se subliniază în raportul de activitate pe anul precedent întocmit de conducerea instituţiei arădene.

26,5 tone de carne

În cursul anului trecut, în pădurile din judeţul Arad s-au vânat cerbi, căpriori, mistreţi, iepuri şi fazani. La închiderea sezonului, în total, s-a înregistrat 26,5 tone de carne de vânat. Din acţiunile de vânătoare cu străinii s-au realizat nu mai puţin de 240.000 euro! Acestei sume se adaugă alţi 90.000 lei, din acţiunile cu vânători români. Direcţia Silvică a încasat şi contravaloarea cărnii de vânat: 175.120 lei. Potrivit raportului înaintat Instituţiei Prefectului, „Direcţia Silvică Arad are în gestiune 23 de fonduri de vânătoare cu o suprafaţă totală de 235.610 ha din care suprafaţa productivă este de 234.679 ha. Din suprafaţa productivă de 234.679 ha, pădurea ocupă 102.846 ha din care 60.065 ha pădure de stat". În general, efectivele reale de animale evaluate în anul 2010 sunt peste efectivele optime calculate. Singura excepţie este la iepure. Aici, deşi efectivele sunt în creştere, acestea sunt situate sub optim.

SUTE DE TROFEE

- **9** trofee recoltate la cerb comun, dintre care unul a obţinut medalie de argint şi unul medalie de bronz
- **57** de trofee au fost recoltate la cerb lopătar, dintre care cinci au fost medaliate cu aur, 17 au fost medaliate cu argint iar 12 au obţinut medalia de bronz
- **69** de trofee au fost recoltate la căprior, din care trei au fost medaliate cu aur, nouă au obţinut medalie de argint şi 10 de bronz
- **69** de trofee recoltate la mistreţi, din care trei au obţinut medalia de aur, nouă au fost medaliaţi cu argint şi nouă cu bronz

SIMONA BUTARU
simona.butaru@informmedia.ro

Un singur constructor pentru Compania de Apă

ARAD. Un singur ofertant la licitaţia organizată de Compania de Apă pentru achiziţia de lucrări de reabilitare a sediului societăţii. În ciuda faptului că s-a primit o singură ofertă, s-a reuşit reducerea valorii pe care firma o va plăti constructorului pentru lucrările pe care le va executa.

Compania a anunţat în cursul lunii decembrie organizarea unei licitaţii pentru achiziţionarea de servicii de proiectare în vederea realizării proiectului tehnic, detalii de execuţie, caiete de sarcini şi execuţie de lucrări pentru obiectivul de investiţie: „Reabilitare spaţii administrative-clădire sediu SC CAA SA, str. Sabin Dragoi nr.2-4, municipiul Arad". Reprezentanţii Companiei de Apă au estimat suma maximă a lucrărilor ce urmează să fie contractate la valoarea de 1.178.500 lei. În urma licitaţiei s-a convenit la un preţ de 1.165.685 lei. Contractul a fost semnat cu firma arădeană SC UNIVRO SRL.

JA - S.B.

Operaţiune de salvare cu speologi arădeni

DEVA. O echipă de speologi arădeni a participat ieri la operaţiunea de salvare a cinci speologi blocaţi în peştera Şura Mare din judeţul Hunedoara. Speologii blocaţi în peşteră au fost scoşi din subteran după aproximativ 15 ore.

Speologii arădeni au participat la salvarea colegilor FOTO: S.B.

La operaţiunea de salvare au participat şi alte echipaje de salvamontişti din Petroşani, Lupeni şi Cluj. Echipajul Serviciului Salvaspeo Arad a fost format din şapte persoane. Salvatorii au fost nevoiţi să meargă sute de metri prin apă, pentru a ajunge la gura peşterii. De aici au trebuit să urmeze un traseu de câţiva kilometri (tot prin apă) pentru a ajunge la speologii blocaţi. La gura peşterii, echipele formate din jandarmi şi pompieri SMURD au aşteptat ca speologii salvatori să-i aducă la suprafaţă pe cei blocaţi în subteran. Unul dintre aceştia are fracturi la o mână şi la un picior şi a fost preluat de o ambulanţă.

JA - S.B.

Chiriaşi pentru o viaţă întreagă

Arădenii chiriaşi în blocurile de pe Tarafului nu pot să-şi cumpere apartamentele puse la dispoziţie de Primărie.

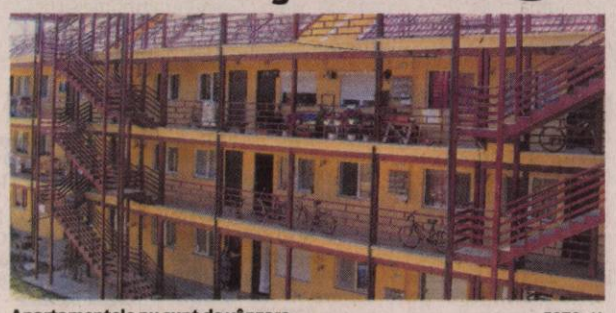

Apartamentele nu sunt de vânzare FOTO: JA

ARAD. Vor putea sta o viaţă în chirie dar nu îşi vor putea cumpăra apartamentele. Este vorba de chiriaşii blocurilor ridicate de Primăria Arad pe strada Tarafului, în Sânicolaul Mic. Aici s-au mutat cu câteva zile înainte de Crăciun 108 familii care au solicitat locuinţe în urma evacuării din imobile retrocedate. Alte 20 de apartamente au rămas goale până când Direcţia de Asistenţă Comunitară le va împărţi celor care au probleme sociale şi care s-au adresat Primăriei pentru a primi un acoperiş deasupra capului. Tot aici au fost mutate, în 2009, în primele blocuri ridicate pe strada Tarafului, alte 100 de familii, Primăria susţinând că a rezolvat cu cele şase blocuri ridicate deja în acest cartier situaţia locativă a tuturor persoanelor care au solicitat până acum locuinţe sociale ca urmare a evacuării din imobile retrocedate.

Doar social

Cele patru blocuri finalizate în toamna lui 2010 şi date în chirie înainte de Crăciun cuprind 128 de apartamente cu 1, 2 şi 3 camere. Nici unul dintre aceste apartamente şi nici din primele 100 ridicate în 2009 pe Tarafului nu vor putea fi cumpărate însă de chiriaşii Primăriei. Prin vocea Corinei Drăghici, purtătorul de cuvânt al Municipalităţii, „imobilele de aici au destinaţia de a veni în întâmpinarea celor care la un moment dat se află într-o situaţie dificilă. Nu au fost gândite spre a fi cumpărate. Locuinţele sociale nu pot fi cumpărate. Există însă obligaţii contractuale clare şi clauze de reziliere a contractelor semnate deja cu chiriaşii de pe Tarafului".

Chiriile

Drăghici a amintit că arădenii chiriaşi nu trebuie să distrugă bunurile, trebuie să fie cu plata la zi a cheltuielilor şi faptul că riscă evacuarea dacă sunt restanţi două luni cu plata chiriei. Nici măcar cei evacuaţi din casele retrocedate şi care au fost mutaţi aici nu au dreptul să-şi cumpere apartamentele. Oferta pentru ei vizează doar sumele pe care trebuie să le plătească pentru chirie. Cei care s-au ales cu o garsonieră pe Tarafului plătesc lunar o chirie de 34 de lei. Cei care au în chirie un apartament cu două camere plătesc 52 de lei pe lună, în timp ce arădenii care au primit de la executiv apartamente cu trei camere plătesc lunar 68 de lei. De o ofertă şi mai bună la chirie beneficiază locatarii de pe Tarafului mutaţi aici din cauza problemelor sociale grave cu care se confruntă. Chiria lor este mai mică decât sumele enumerate mai sus.

JA-A.B.D.

Inexistenţi în lumea virtuală

ARAD. Sunt mult depăşiţi de evoluţia tehnologică din ultimele decenii.

Mai multe primării din judeţ nu au conştientizat încă faptul că sunt în secolul XXI, iar „dacă nu apari pe internet nu exişti".

Instituţia Prefectului a raportat recent faptul că „nu există sau nu este finalizat site-ul propriu al instituţiei la: Birchiş, Bârzava, Covăsânţ, Dieci, Săvârşin, Secusigiu, Şilindia şi Zărand".

JA - S.B.

Doi porci cu trichineloză, din 702 capete verificate

ARAD. Două probe de carne recoltate de la porcii sacrificaţi la finele anului trecut au fost pozitive în urma examenului trichinoscopic. În total, Direcţia Sanitar Veterinară Arad a exeminat sute de probe de carne.

„S-a acordat o atenţie deosebită solicitărilor venite din partea populaţiei referitoare la supravegherea sacrificărilor tradiţionale a porcilor şi la verificarea cărnii prin examen trichinoscopic. Începând cu data de 01.12.2010 a fost asigurată permanenţa inclusiv în zilele de sâmbătă şi duminică pe raza municipiului şi judeţului Arad prin cele şapte Circumscripţii Sanitare Veterinare şi pentru Siguranţa Alimentelor. În acest sens au fost efectuate un număr de 702 probe, dintre care 2 probe au fost pozitive", subliniază Gheorghe Ban, directorul executiv al instituţiei. JA - S.B.

COPIII VOŞTRI ÎN JA

Fotografiile celor mici, care abia au venit pe lume, pot să apară în paginile Jurnalului arădean, spre mândria şi bucuria întregii familii. Surprindeţi-i cu aparatul de fotografiat şi trimiteţi-ne fotografiile dumneavoastră, însoţite şi de câteva cuvinte, la adresa de e-mail: redactia.jurnalaradean@informmedia.ro, sau pe adresa redacţiei - Arad, str. Poetului, nr. 1C.

Sunt **Isseya Maria** şi, acum că a plecat şi Moş Crăciun, parcă aş merge puţin la shopping!

Mă numesc **Andrei Luca Ciovica** şi vă urez un An Nou fericit, multă sănătate şi noroc.

Au îndepărtat ornamentul FOTO: A.G.

Ornamente periculoase

ARAD. Pompierii arădeni au intervenit din nou pe strada Horia unde au fost solicitaţi pentru îndepărtarea ornamentelor ce stăteau să cadă de pe o clădire veche.

Intervenţia a durat aproximativ o oră, timp în care trei subofiţeri au înlăturat ornamentul cu pricina. Strada Horia este una dintre cele mai periculoase din Arad, pompierii intervenind aproape săptămânal pentru înlăturarea ornamentelor.

JA-A.G.

Arad-Timişoara, gata în 2011?

ARAD. Ministrul Transporturilor, Anca Boagiu, este sigură că 2011 va fi anul inaugurărilor. Boagiu a declarat că centura ocolitoare a Aradului şi autostrada Arad-Timişoara vor fi finalizate în acest an. Asta chiar dacă ambele consorţii care lucrează la cele două proiecte au anunţat întârzieri mari datorate exproprierilor realizate cu dificultate de către statul român. JA-A.G.

ANUNT
C.E.C.C.A.R. Filiala Arad

revine asupra anuntului publicat in data de 05.01.2011 si anunta membrii ca intalnirea lunara din luna ianuarie 2011 va avea loc in data de 12 respectiv 13 ianuarie 2011 la CASA SINDICATELOR ARAD – sala mica, incepand cu orele 15.00.

(H-683295)

La congresul tinerilor medici

ARAD. Studenţii Universităţii de Vest „Vasile Goldiş" - Cătălin Hreniuc, anul V de la Medicină Generală, Fazakas Roland, anul V Medicină Generală, Cosoveanu Gabriel anul I Medicină Generală, şi, nu în ultimul rând, Para Cristina, anul V Medicină Generală, coordonatorul regional al proiectului de simulare de rezidenţiat şi secretar general al Consiliului Consultativ al Studenţilor - au participat cu diverse lucrări ştiinţifice medicale. Studenta Cristina Para ne-a declarat: „Prin participarea la acest Congres Naţional, am avut ocazia atât eu, cât şi colegii mei de a ne expune lucrările ştiinţifice, de a a schimba idei noi, de a ne cunoaşte colegii medicinişti din toate colţurile ţării. Pentrù mine a fost a doua oară când iau parte la acest eveniment şi pot spune că a fost din nou o experienţă frumoasă, unde am obţinut cunoştinţe noi prin participarea la work shopurile medicale şi la diversele lucrări care au fost prezentate. Cel mai important lucru pentru noi a fost faptul că am putut reprezenta Facultatea de Medicină, din cadrul Universităţii de Vest „Vasile Goldiş" şi satisfacţia maximă o avem că ne-am întors acasă cu diplome de premiere". **JA-V.F.**

Studenţii arădeni au convins la Bucureşti FOTO:FAN

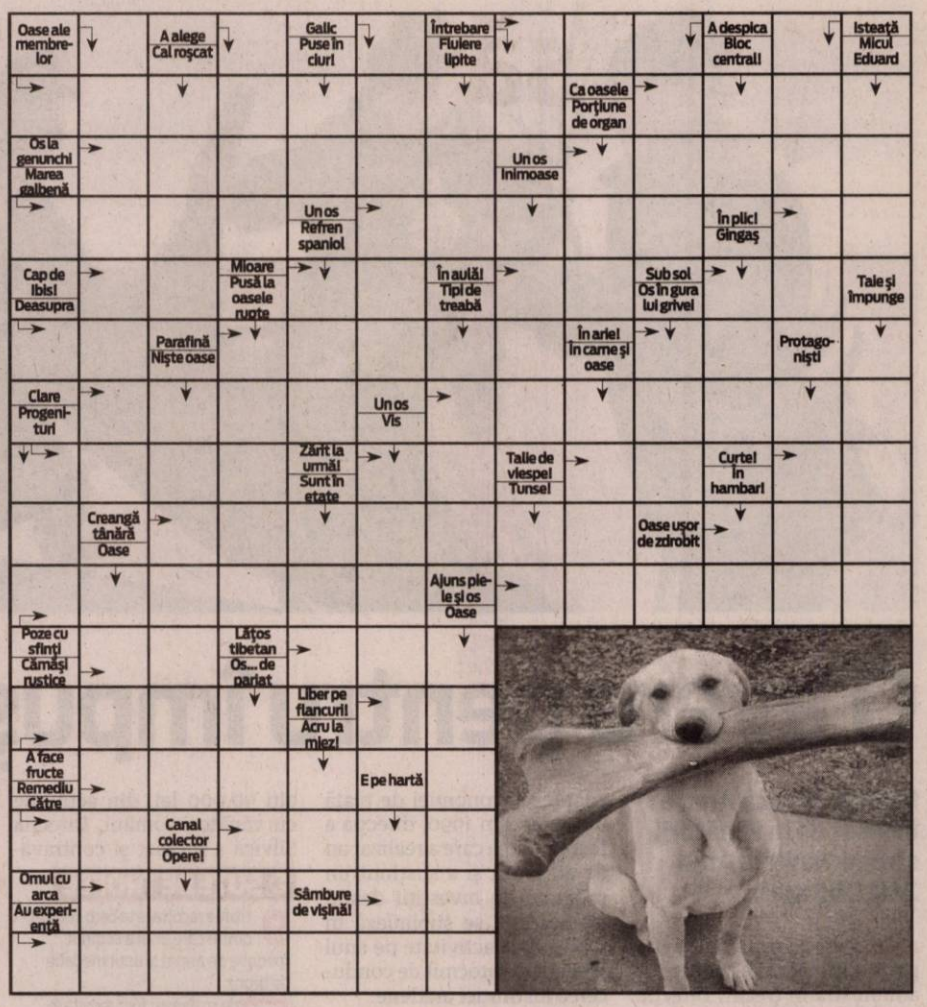

REŢETA ZILEI

Ciocolată de casă

INGREDIENTE: 250 g unt nesărat, 50 ml apă, 250 g zahăr, 100 g alune de pădure, 150 g lapte praf, 50 g cacao.

MOD DE PREPARARE: Într-o cratiţă, nu foarte mică, puneţi apa şi zahărul pe foc mic şi amestecaţi tot timpul, până când se topeşte zahărul, şi până obţineţi un sirop mai gros. Apoi adăugaţi câte puţin laptele praf amestecat cu cacaoa. Amestecaţi continuu. Dacă nu mai puteţi învârti lingura prin cratiţă, începeţi să puneţi untul tăiat cubuleţe până terminaţi de pus tot amestecul de cacao şi lapte praf. După ce se omogenizează ungeţi o tavă cu unt şi răsturnaţi amestecul în ea. Nivelaţi, insistând mai mult, până se îndreaptă în tavă, apoi adăugaţi alunele. Se lasă tava la frigider, 12 ore şi apoi se porţionează. Se serveşte tăiată în cubuleţe. **Poftă bună!**

Pentru mai multe REŢETE intră pe **www.culinar.ro**

CITIRE APOMETRE

Miercuri 12 ianuarie 2011. Căp. I. Fătu, Coasei, Frunzei, Tulnic, Ştefan Zarie, Frumoasa, Iasomiei, Brânduşei, Panselei, Căpşunilor, Luncii, Cerbului, Poiana, Ardealului, I. Jianu, Milcov, D. Cantemir, Toporaş, Arcaşilor, C. Negruzzi, A. Ivireanu, P. Rareş, Comunarzilor, Retezat, Oltului, Jiului, Turdei, Meşterul Manole, Sulfinei, Cameliei, Izvor, Spătarul Preda, Dima, Greierilor, Graurilor, Curcubeului, Radu Negru, Cosminului, Câmpurilor, Septimiu, Trotuşului, Herodot, Mimozei, Teuz

SOLUŢIA INTEGRAMEI LA NR PRECEDENT

L – CAR – O – A – O – TEMA – ISCALIRI – CALIGRAFIE – N – STI – VA – RI – DUD – IDEI – PANA – ZI – CEAS – OL – ARTAG – U – NECTAR – CU – O – CS – UO – GET – SA – EP – CAINOS – CT – IMORALE – CITET – NEA – TR – DAT – ARI – TITLU – NU – ITIC – RAVASE – PIX – ITA

CONCURSUL „CUVINTE NOROCOASE"

COMPLETEAZĂ INTEGRAMELE DIN PERIOADA 4-19 IANUARIE 2011 A.C. TRIMITE CELE 12 INTEGRAME (ÎNTR-UN SINGUR PLIC ŞI CU UN SINGUR TALON) PÂNĂ ÎN 25 IANUARIE 2011 LA SEDIUL REDACŢIEI NOASTRE, STR. POETULUI NR. 1C SAU PE B-DUL REVOLUŢIEI NR. 81. POŢI CÂŞTIGA UN APARAT ELECTROCASNIC. EXTRAGEREA VA AVEA LOC ÎN 26 IANUARIE A.C.

ABONAT: ❑ DA ❑ NU

JURNAL ARĂDEAN

NUME: .....

ADRESĂ: .....

.....

TEL .....

E-MAIL: .....

ÎNTRERUPERI DE CURENT

Miercuri, 12 decembrie 2010. În municipiul Arad: h 8:30-17:30: str. Independenţei, Bucureşti, Sportului, Suceava, Năsăud. În judeţ: h 8-15: Odvoş; h 9-17: Vărşand (p), Dorobanţi centru (p); h 8-17: Săvârşin, Temeşeşti, Troaş; h 8-18: Archiş, Nermiş, Bârzeşti, Groşeni, Hăşmaş, Clit, Urviş, Comăneşti, Agrişu-Mic, Botfei; h 9-17: Brusturi (p).

Programe TV Marţi, 11 Ianuarie

TVR 1

07.00 **Telejurnal matinal.** Sport (criptat) Meteo (I)
08.00 **Telejurnal matinal.** Sport (criptat) Meteo (II)
09.00 **Dovadă de iubire.** (s.)
10.00 **Ca la carte.** (r.)
11.00 **Oameni mari la TVR.** (reluare)
11.15 **Spune-mi ce te doare.** (r.)
11.45 **Bebe magia.** (r.)
12.15 **Minuni ale timpurilor moderne.** (s.)
12.25 **Doar România !**
12.50 **Legendele palatului: prinţul Jumong.** (r.)
14.00 **Telejurnal.** Sport
14.45 **Doar România !**
14.55 **Oameni mari la TVR.** (reluare)
15.30 **Rom european**
16.00 **Kronika**
17.00 **Atunci şi acum**
17.30 **Curier TV.** Cele mai importante subiecte legislative din domeniul asigurărilor şi fiscalităţii.
18.00 **Telejurnal.** Meteo
18.30 **Legendele palatului: prinţul Jumong.** (s.)
19.35 **Doar România !**
20.00 **Telejurnal**
20.40 **Tema zilei.** Meteo
21.00 **Eu, cetăţeanul**
22.00 **Doar România !**
22.15 **Good Night and Good Luck.** (SUA, 2005) Cu David Strathaim. La inceputul anilor '50, amenintarea comunismului a creat o atmosfera de paranoia in Statele Unite, iar senatorul Joseph McCarthy din Wisconsin a exploatat din plin aceste temeri. Reporterul CBS Edward R. Murrow si producatorul sau, Fred Friendly, au decis sa ia o pozitie si sa-l provoace pe McCarthy pentru a-l demasca drept un creator de zvonuri si temeri nefondate...
24.00 **Oameni mari la TVR.** (reluare)
00.15 **Love of May.** (r.)

PRO TV

07.00 **Ştirile Pro Tv.** Ce se întâmplă, doctore? Omul care aduce cartea
10.00 **Serviţi, vă rog!** (r)
12.00 **Tânăr şi neliniştit.** (r) Cu zeci de premii, cu actori ce îşi trăiesc viaţa pe platourile de filmare, cu căsătorii, divorţuri ca-n filmele care se respectă, cu controverse ce-i uimesc chiar şi pe cei mai mari admiratori, serialul continuă să reprezinte un miracol, un univers care a cuprins şi a cucerit milioane de telespectatori.
13.00 **Ştirile Pro Tv**
13.45 **Ce se întâmplă, doctore?** Aşa cum telespectatorii Pro Tv au fost obişnuiţi, emisiunea va dezvălui atât noile tendinţe în îngrijirea corporală, tehnicile revoluţionare de tratament...
14.30 **O-la-la.** (reluare veche)
16.00 **Tânăr şi neliniştit.** (s.)
17.00 **Ştirile Pro Tv**
17.45 **Happy Hour**
19.00 **Ştirile Pro Tv.** Sport
20.30 **Pasagerul 57.** (acţiune, SUA, 1992) Regia. Kevin Hooks Cu: Wesley Snipes, Bruce Payne, Tom Sizemore, Alex Datcher, Bruce Greenwood, Robert Hooks, Elizabeth Hurley
22.00 **Conspiraţia corbilor.** Regie: Sheldon Wilson (thriller, SUA, 2007) Cu: Sean Patrick Flanery, Stephen McHattie, Kristin Booth, Rod Taylor
23.45 **Pasagerul 57.** (r)
01.15 **Ştirile Pro Tv.** (r)
02.30 **Conspiraţia corbilor.** (reluare)
04.00 **Ce se întâmplă, doctore?** (r)
04.30 **O-la-la.** (r)
06.00 **Happy Hour.** (r) O oră de veselie cu muzică live, dans, poveşti de viaţă deosebite, interviuri cu cele mai mediatizate vedete ale momentului...

ANTENA 1

06.00 **Observator.** cu Mihaela Calin
10.00 **În gura presei.** cu Mircea Badea
11.00 **Viteză maximă.** (r.) Pentru suma de 25 de milioane de dolari, un grup de piloţi acceptă o cursă cu cel mai rapid aparat de zbor din lume.
13.00 **Observator**
14.00 **Benny Hill.** (s.)
14.30 **Să te prezint părinţilor.** (r.)
16.00 **Observator**
17.00 **Acces direct.** cu Simona Gherghe. "Acces Direct" este o emisiune axată pe actualitatea de zi cu zi, în care "vedetele" sunt oamenii obişnuiţi, cu problemele, bucuriile, grijile şi întâmplările lor ieşite din comun. Reporterii speciali aduc în atenţia telespectatorilor precum şi a publicului din platou cazuri impresionante de viaţă...
19.00 **Observator.** cu Andreea Berecleanu Sport
20.15 **În numele dreptăţii.** (acţiune, SUA 1999) Regia: Jon Cassar Cu: Hulk Hogan, Shannon Tweed, Carl Weathers, Martin Kove. Mike McBride, Roy Brown şi Hunter Wiley formează echipa perfectă în drumul spre desfiintarea celor mai puternici teroristi. Insa, aventura lor nu este lipsita de riscuri si de obstacole. In urma unei înfruntări Mike este injectat cu o toxină foarte periculoasa. Obiectivul echipei se schimba radical in urma acestei nefericite intamplari.
22.00 **Narcisa sălbatică.** (s.)
23.00 **Observator.** cu Andrei Zaharescu Sport Meteo
23.45 **Un Show Păcătos.** cu Dan Capatos
01.00 **În numele dreptăţii.** (reluare)

HBO

07.20 **Extratereştrii din mansardă.** Comedie, SUA, 2009. Cu: Carter Jenkins, Austin Butler
08.45 **La capătul lumii.** Documentar, SUA, 2008.
10.10 **Păstrează amintirile.** Dramă, SUA, 2008. Cu: Dermot Mulroney, Gretchen Mol, Emily Watson
11.40 **Einstein şi Eddington.** Dramă, Marea Britanie, 2008. Cu: David Tennant, Andy Serkis, Jim Broadbent, Lucy Cohu
13.15 **Hotel pentru căţei.** Comedie, SUA, 2009. Cu: Emma Roberts, Jake T. Austin, Don Cheadle
14.55 **X-Men de la origini.** Wolverine. Acţiune, SUA, 2009. Cu: Hugh Jackman, Liev Schreiber
16.45 **O poveste de Crăciun.** Aventuri, SUA, 2009. Cu: Jim Carrey, Steve Valentine
18.20 **Anul unu.** Comedie, SUA, 2009. Cu: Jack Black, Michael Cera, Oliver Platt, David Cross
20.00 **În derivă.** Ep. 22 Dramă, România, 2010.
20.30 **În derivă.** Ep. 27 Dramă, România, 2010.
21.00 **Monştrii de astăzi.** Comedie, Italia, 2009. Regia: Enrico Oldoini. Cu: Diego Abatantuono, Sabrina Ferilli, Giorgio Panariello, Claudio Bisio, Angela Finocchiaro
22.45 **Miss Martie.** Comedie, SUA, 2009. Regia: Zach Cregger, Trevor Moore. Cu: Zach Cregger, Trevor Moore, Raquel Alessi, Craig Robinson, Hugh Hefner
00.15 **În derivă.** Ep. 27 Dramă, România, 2010.
00.50 **Transport blindat.** Poliţist, SUA, 2009. Cu: Columbus Short, Matt Dillon, Laurence Fishburne, Jean Reno, Skeet Ulrich
02.20 **Legea tăcerii.** Poliţist, SUA, 2000.

CULTURAL

08.30 Identităţi (r.) 09.00 Maestro (r.) 10.00 Români de top (r.) 10.30 Lecţia de privit (r.) 11.00 Marea vânzare (r.) 12.00 Jurnalul cultural (r.) 12.50 Moment art (r.) 13.00 Concertele TVR Cultural (r.) 14.00 Destin în exil (r.) 14.30 Ecosisteme (d., Franţa, 2001) 15.00 Parol (r.) 15.05 Literatura de azi(r.) 16.20 Capodopere din Galeria de Artă Modernă Românească (r.) 16.30 Identităţi 17.00 Profesioniştii…cu Eugenia Vodă 18.00 Serate muzicale în Bucureşti 19.00 Ecosisteme (r.) 19.30 În spatele scenei 20.00 Dan Cruickshank şi comoara uitată din Kabul (d.)

AXN

07.00 American Idol IX 08.00 Cabinet de avocatură III 09.00 Diagnostic. Crimă! II Poliţist, SUA, 1994. 10.00 Echipa specială II Acţiune, Australia, 2009. 11.05 American Idol IX 12.00 Cabinet de avocatură III Poliţist, SUA, 1998. Cu. Dylan McDermott 13.00 Viitorul începe azi III 14.00 Stargate. Atlantis II 15.00 Diagnostic. Crimă! II 16.00 American Idol IX 17.00 Cabinet de avocatură III 18.00 Viitorul începe azi III 19.00 Stargate. Atlantis II 20.00 Echipa specială II 21.00 Avocaţi în Las Vegas I 21.41 Zoom 2011 (romania)

B1

07.00 Teleshopping 08.00 Evenimentele zilei (r) 10.00 Teleshopping 10.30 2+1 (r) 12.00 Teleshopping 13.00 Documentar. Secretul manuscriselor de la Marea Moarta (r) 14.00 Documentar. Trecator printr-un sat de celti - partea 1 si 2 (r) 15.00 Evenimentele zilei 20.00 Documentar. Mozart - partea 1 si partea a 2-a 21.00 2+1 cu Ioana Lupea şi Mircea Marian 23.00 Documentar. Mozart - partea 3-a si partea a 4-a 00.00 Evenimentele zilei (r) 03.00 Preluare Fashion TV

PRIMA TV

07.00 Trasnitii (r.) 07.45 Intalnirea inimilor - telenovela, India 2007 (r.) 08.20 Sport cu Florentina 09.00 Cireasa de pe tort (r.) 10.00 Imobiliare blitz (r.) 10.30 Ambitia fericirii – drama, Germania 2004 (r.) 13.00 Povestirile ratoiului 14.00 Intalnirea inimilor - telenovela, India 2007 15.00 Medium – serial drama, SUA 2005 (r.) 16.00 Insula fericirii – drama, Germania 2005 17.30 Mondenii 18.00 Focus 18 19.00 Focus Sport 19.30 Iubiri secrete 20.30 Shaft – actiune, SUA 2000 22.00 Focus Monden 22.30 Trasnitii 23.15 Mondenii 00.00 Ancheta militara – serial, S.U.A.

PROCINEMA

08.15 Batman (s.) (r.) 08.45 Echipa de urgenţă (r.) 09.45 Batman (s.) 10.15 Zoom in 10 10.30 Teleshopping 10.45 Happy Hour 12.15 Teo 13.30 Zoom in 10 13.45 Din culisele Hollywood-ului (s.) 14.15 Entertainment Spot Central (s.) 14.45 Spitalul de urgenţă (r.) 15.45 Zâmbete într-o pastilă (s.) 16.15 Prietenii tăi (r.) 17.15 Pumping Iron - Viaţa lui Arnold Schwarzenegger Regie. George Butler, Robert Fiore (documentar, SUA, 1977) 19.00 Spitalul de urgenţă (s.) 20.00 Dispăruţi fără urmă (s.) 21.00 Prietenii tăi (s.) 22.00 Ţinta greşită

ANTENA 2

06.00 Harta vieţii (r.) 08.30 Trăieste sănătos (r.) 10.00 Conferinta de presa (r.) 11.30 Rai da' buni (r.) 13.30 Agentul VIP (r.) 15.30 Trăieste sănătos (emisiune realizată de Simona Bălănescu) 17.00 Harta vieţii 18.00 It's show time (emisiune realizată de Oana Mareş) 19.00 Face 2 face cu Cosmina Păsărin 19.30 Răi da' buni 21.30 Agentul VIP (emisiune realizată de Cristian Brancu) 23.30 Nimic important! (emisiune realizată de Lucian Mîndruţa) 00.30 It's show time (r.) 01.30 Harta vieţii (r.) 02.30 Nimic important!

ACASĂ

07.00 Umbrele trecutului (s.) 08.15 Fructul oprit (r) (s.) 09.45 Esmeralda (r) (s.) 11.15 Paradisul blestemat (s.) 12.30 O mare de pasiune (r) (s.) 14.00 Marina (s.) 15.30 Clase 406 (s.) 16.25 Vremea de ACASĂ 16.30 Esmeralda (s.) 17.30 Poveştiri adevărate - emisiune cu poveşti reale despre viaţă, prezentată de Ioana Maria Moldovan 18.30 O mare de pasiune (s.) 19.30 Fructul oprit (s.) 20.30 Cealaltă faţă a Analei (s.) 22.30 Poveştiri de noapte - emisiune prezentată de Cabral şi Mircea Solcanu 23.30 7 păcate (s.) 00.30 Clase 406 (s.) 01.30 Poveştiri adevărate

CINEMAX

07.00 Tatăl Giovannei 08.45 Meteoritul 10.30 Tata în călătorie de afaceri 12.45 Podul din nord Comedie, Franţa, 1981. 15.05 Giulia nu are întâlniri noaptea Dramă, Italia, 2009. 16.50 Păsărarul din Alcatraz Biografic, SUA, 1962. Regia: John Frankenheimer. Cu: Burt Lancaster, Karl Malden, Thelma Ritter, Neville Brand, Betty Field 19.15 Tatăl Giovannei 21.00 Stele deasupra oraşului 22.50 Obsesii din trecut 00.45 Limbo 02.50 8 04.35 Jocuri stranii 06.25 Cei mai buni regizori de la Hollywood - Andy Tenant

DIVA

08.00 Amy 09.00 Crimele din Midsomer. Îngerul distrugerii 11.00 Nevestele din Orange County 12.00 Nevestele din Orange County 13.00 Soţia perfectă 14.00 Fetele Gilmore 15.00 Crimele din Midsomer. Vendeta 17.00 Soţia perfectă 18.00 Soţii de militari. Serialul prezintă viaţa unei femei care se căsătoreşte cu un militar de carieră şi se mută împreună cu acesta într-o bază militară. 19.00 Soţii de militari 20.00 Fetele Gilmore 21.00 Un dar minunat 22.50 Vieţi încrucişate

ANTENA 3

06.00 Ştiri 10.00 Previziunile zilei cu Sabina Iosub 11.00 Se întâmplă în România cu Maria Coman 12.00 Ştiri 13.00 Se întâmplă în România cu Maria Coman 14.00 Ştiri 15.00 Esenţial cu Alina Petrescu. Timp de 2 ore, telespectatorii pot urmări o analiză a celor mai importante ştiri de peste zi 17.00 100 min cu Alessandra Stoicescu 18.45 La ordinea zilei cu Dana Grecu şi Radu Tudor 20.00 Ştirea zilei cu Gabriela Vrânceanu Firea 21.00 Subiectiv cu Răzvan Dumitrescu 21.45 Sinteza zilei cu Mihai Gâdea 23.10 În gura presei cu Mircea Badea 00.00 Ştiri

M1

06:50 Dimineaţa 10:00 Girofarul albastru (rel) 10:55 Living 13:01 Ştiri 13:30 Express Carpatin 14:00 Vecinii (s) 14:35 Srpski Ekran 15:05 Unser Bildschirm 15:35 Trecătoarea 16:05 Alma Mater 17:00 Baza de cunoştinţe 2010 17:55 Poftiţi la un ceai! 18:35 Secretele palatului (s) 19:35 India (s) 21:05 Dedicaţii 22:05 Seara 22:40 Secretul unei mame (miniserial Australia-Anglia, p. 1) 24:10 Poveştiri 24:40 Stiri

REDACŢIA NU ÎŞI ASUMĂ RESPONSABILITATEA PENTRU EVENTUALELE SCHIMBĂRI

DISCOVERY

10.00 Vânătorii de mituri 11.00 Meserii murdare 12.00 O pradă mortală 13.00 Cum se fabrică? 14.00 Secundele dinaintea dezastrului 15.00 Top Gear 16.00 Tehnologie extremă 17.00 Meserii murdare 18.00 O pradă mortală 19.00 Cum se fabrică diverse lucruri? Această serie ne arată cum se fabrică cele mai obişnuite şi mai prozaice lucruri. 20.00 Tehnici esenţiale de supravieţuire 21.00 Top Gear 22.00 Supravieţuitorii dezastrelor 23.00 La închisoare 01.00 Tehnici esenţiale de supravieţuire.

Grăbiți să scape de biruri

În prima zi de plată a taxelor și impozitelor locale, administrația a încasat cu 10 procente mai mult decât anul trecut.

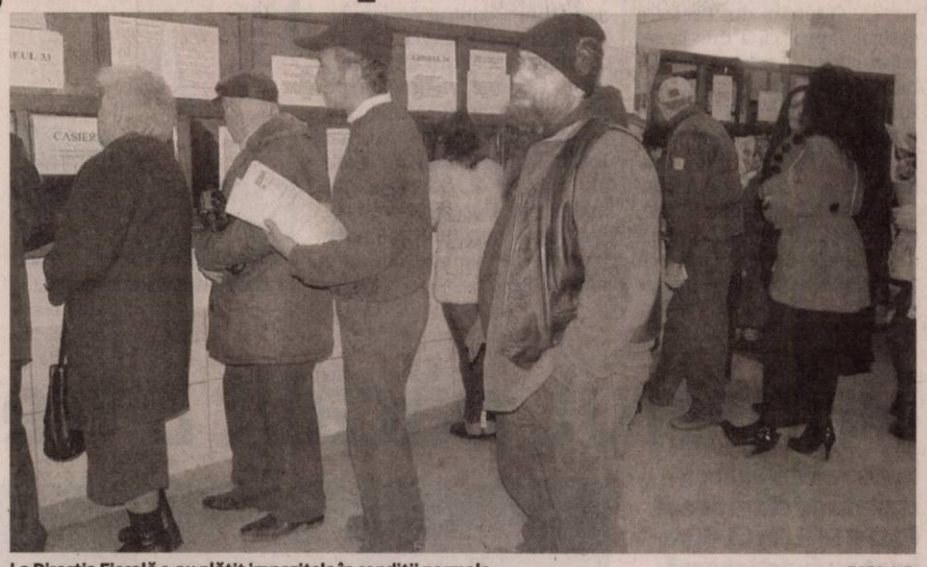

La Direcția Fiscală s-au plătit impozitele în condiții normale FOTO:A.P.

ARAD. 300 de mii de lei în doar patru ore! Atât a reușit să încaseze, ieri, Direcția Venituri din cadrul Primăriei Arad în intervalul 8,00-12,00. Prima zi în care arădenii au putut să își plătească dările la buget i-a adus pe holurile Direcției Fiscale pe acei arădeni, în mare majoritate pensionari, care nu au vrut să rămână cumva cu impozitele neplătite.

Luna ianuarie a intrat în tradiție ca fiind luna în care se plătesc impozitele, taxele și alte obligații către diverși furnizori pentru întreg anul. Dacă tinerii nu mai au această cultură a plăților pentru un an întreg, considerând că le este mai ușor să achite treptat toate taxele, pensionarii preferă să facă eforturi, de cele mai multe ori inimaginabile, și vin în prima zi să scape de toate birurile.

Raportul de la 12,00

Conform purtătorului de cuvânt al Primăriei Arad, Corina Drăghici, peste 1.200 de persoane fizice au achitat taxele datorate până la ora 12.00. Mai mult și 63 de agenți economici se prezentaseră până la prânz să-și plătească dările. La final de zi, numărul contribuabililor a fost însă mai mare, fiind vorba despre două mii de persoane fizice - cu aproximativ 100 mai mult decât anul trecut, și 150 de persoane juridice.

Cu toate acestea, nu s-au format cozi infernale, întrucât Direcția Venituri a funcționat cu șase ghișee de încasare și două birouri ce puteau prelua această funcție în caz de aglomerație, iar încasări s-au făcut și la primăriile de cartier, precum cea de la Fortuna.

PRIMUL PE ONLINE

Directorul Pavel Neamțiu - Direcția Fiscală Arad, ne-a declarat că „Din această după-amiază (n.r. ieri) se pot achita taxele și impozitele și prin sistemul electronic". Mai mult, directorul Neamțiu a fost chiar primul arădean care și-a plătit taxele pentru anul 2011 prin metoda electronică.

ANDREEA PINTEA
andreea.pintea@informmedia.ro

COMENTARIUL ZILEI

Simion Todoca

Crin are poliță de asigurare

Cei mai mulți dintre analiștii și oamenii politici din România îl critică pe Crin Antonescu pentru alianța încheiată cu PC, ba pe motiv că a bătut palma cu securistul Felix, numai pentru a avea acces la Antene, ba că a sacrificat câteva locuri în Parlament pe care le-ar fi câștigat PNL-ul, ba că nu știu câte și mai câte. Faptul că cele mai vehemente acuze vin de la aplaudacii din anturajul lui Băsescu îmi confirmă faptul că liderul PNL a făcut o mișcare bună, criticii lui Crin încercând doar să minimalizeze importanța gestului. Mai întâi, cred că, de această dată, PC nu mai constituie un balast într-o alianță politică, iar în 2012 ar fi trecut, cu siguranță, pragul electoral, dacă ar fi mers de unul singur în alegeri. Electoratul dezamăgit nu ar fi migrat în prea mare proporție spre PSD sau PNL, pentru că și aceștia i-au dezamăgit la rândul lor, ci, mai degrabă, spre partidele noi, care agită flamura dreptății și bunăstării, sau spre un partid cunoscut, dar care nu a fost niciodată cu adevărat la guvernare. În speță, este vorba despre PC, care, emancipându-se de sub tutela PSD, ar avea mari șanse să intre în Parlament, mai ales că, în ultima perioadă, cel puțin aparent, nu se mai poate spune că este doar partidul lui Dan Voiculescu. Președintele Daniel Constantin și încă trei-patru membri marcanți dau impresia că nu mai sunt niște simpli purtători de cuvânt ai acestuia. În aceste condiții, Crin Antonescu și-a asigurat din timp sprijinul conservatorilor, care, după alegerile parlamentare, ar fi putut să se orienteze în ce direcție le-ar fi convenit și, fiind partid parlamentar prin forțele proprii, ar fi ridicat mult mai mari pretenții pentru intrarea într-o coaliție de guvernare. Crin Antonescu va putea oricând să le spună conservatorilor să facă ciocul un pic mai mic, pentru că el i-a băgat în Parlament, pentru că nu va putea fi demonstrat contrariul. Nu în ultimul rând, Crin Antonescu s-a asigurat că Dan Voiculescu, prin acceptarea alianței, i-a garantat că exclude orice posibilă colaborare cu Traian Băsescu, respectiv cu partidul (partidele) acestuia. De aici, atacul furibund al oamenilor președintelui.

> Nu contează că X îmi este prieten, contează că nu îmi este dușman

simion.todoca@informmedia.ro

Kiraly Andras nu acuză pe nimeni FOTO:S.T.

Kiraly: un gest inexplicabil

ARAD. Președintele UDMR Arad, Kiraly Andras, consideră că vandalizarea ambasadei ungare de la București este „un gest regretabil și inexplicabil în același timp". În opinia sa, acesta nu are legătură cu preluarea președinției UE de către Ungaria, în contextul în care Germania și Franța s-au declarat împotriva admiterii României în Spațiul Schengen. „Dacă ar fi avut legătură cu aceasta, normal ar fi ca relațiile să se îmbunătățească, din moment ce Ungaria are președinția. Eventual, gestul de enervare s-ar fi îndreptat împotriva ambasadelor Germaniei și Franței. De aceea, nu cred că are vreo legătură. Totuși, mă miră faptul că individul sau indivizii au putut să opereze în voie. Cunosc bine ambasada, chiar dacă nu este amplasată într-o zonă ulcentrală, ci, la fel ca și celelalte ambasade, într-o zonă mai liniștită, sunt două puncte de supraveghere, două gherete în care sunt santinele. Nu știu, nu pot să acuz pe nimeni" spune Kiraly Andras. Ulterior, ambasadorul ungar a declarat că santinele sunt doar ziua, iar actul de vandalism s-a produs în cursul nopții. **JA-S.T.**

„Nuntă" la București

ARAD. Ieri, la București, atât liberalii cât și conservatorii arădeni au fost reprezentați la „deliberările" privind înscrierea la Tribunalul Municipiului București a Alianței de Centru-Dreapta (ACD). Din partea liberalilor, la ședința Delegației Permanente, care a aprobat decizia Biroului Politic Central, au fost prezenți președintele Ioan Cristina și deputatul Mihai Calimente. Conservatorii, fiind vorba despre Consiliul Național, au făcut deplasarea în număr mult mai mare, având o delegație de 14 membri, în frunte cu președintele Mircea Purcaru. Acesta a declarat, la încheierea lucrărilor, că rămâne de văzut în ce măsură va funcționa Alianța la nivelul Aradului, dar că aceasta depinde în cea mai măsură de poziția conducerii PNL Arad. La rândul său, liderul liberalilor arădeni a precizat că nu există „directive" în privința aplicării protocolului la nivel local, însă, așa cum a mai declarat și înainte de înregistrarea Alianței la Tribunal, este convins că și pe mai departe colaborarea cu PC Arad va fi una foarte bună. **JA-S.T.**

Ioan Cristina FOTO:S.T.

Mircea Purcaru FOTO:S.T.

1.000 de euro plătiți pentru un nume nou

CURTICI. O femeie din Georgia a încercat să iasă din România, prin Punctul de Trecere a Frontierei Curtici, cu un document grecesc pentru care a plătit 1.000 de euro. Polițiștii de frontieră au prins-o pe femeie în trenul internațional Brașov-Budapesta iar, la controlul efectuat cu aparatura din dotare, s-a dovedit că documentul grecesc era fals. Femeia, în vârstă de 33 de ani, a declarat că a plătit 1.000 de euro pentru actul fals și că a recurs la această metodă deoarece nu avea viză pentru Schengen. **JA - I.C.**

Într-o zi, cât într-o lună, la CJ de Pensii

Casa Județeană de Pensii a preluat, săptămâna trecută, 200 de cereri de pensionare anticipată.

Invazie de solicitări la pensii FOTO:JA

ARAD. Câte au fost anul trecut într-o lună, atâtea sunt anul acesta într-o zi. E vorba de cererile arădenilor pentru pensionarea anticipată. „Săptămâna trecută au fost depuse nu mai puțin de 200 de cereri de pensionare anticipată, adică 40 pe zi, în condițiile în care înainte preluam 40-50 de cereri pe lună" - spune Mihaela Vasil, director al Casei Județene de Pensii (CJP) Arad.

Numărul mare al dosarelor de pensionare anticipată depuse la CJP, de la începutul acestui an, se datorează faptului că, în ultimele șase luni din 2010, pensionarea anticipată a fost înghețată. Toți arădenii care îndeplineau, în această perioadă, condițiile de pensionare anticipată s-au înghesuit acum la ghișeele Casei de Pensii pentru depunerea actelor. Dar nu toți îndeplineau condițiile de pensionare anticipată. „La depunerea dosarelor, colegii mei le spun oamenilor dacă se pot pensiona sau nu. Am avut o situație când, după vechea lege, o doamnă se putea pensiona anticipat în ianuarie, dar după noua lege, se poate pensiona doar în aprilie" - exemplifică Mihaela Vasil.

> Cea mai importantă modificare se referă la vârsta de pensionare a femeilor
> MIHAELA VASIL

Există, însă, și situații când noile prevederi legale sunt în avantajul oamenilor. Directorul CJP precizează: „Pentru a beneficia de pensie anticipată fără penalizare, o persoană trebuie să aibă doar opt ani peste stagiul complet de cotizare, față de zece ani - cât era înainte. Sunt oameni care au opt ani peste stagiul complet de cotizare, care nu s-au pensionat anticipat anul trecut, iar acum se pot pensiona fără penalizare". Cea mai importantă modificare adusă de noua lege a pensiilor se referă la vârsta de pensionare a femeilor. „Aceasta crește, treptat, la 63 de ani, până în anul 2030. Odată cu creșterea vârstei de pensionare, crește și stagiul de cotizare astfel încât, în 2030, stagiul complet de cotizare va fi de 35 de ani" - subliniază Mihaela Vasil.

DIANA DUȚU
diana.dutu@informmedia.ro

Ponta îl vede câștigător pe Falcă

ARAD. Deși PSD-iștii susțin că partidul are o strategie de recucerire a electoratului din Ardeal, demarată de către Mircea Geoană, sub directa îndrumare a fostului președinte al PSD Arad, Marius Lazăr, Victor Ponta recunoaște că la Arad sunt puține șanse de detronare a PDL, inclusiv de către o alianță PSD-PNL-PC, care ar desemna candidați unici la primăriile de municipii și Consilii Județene. „Dacă facem asta și mergem cu candidați unici, luăm toate consiliile județene și primăriile, cu excepția celor ale UDMR. PDL poate rămâne cel mult cu Aradul lui Gheorghe Falcă", ar fi spus Ponta, conform presei centrale, care susține că a intrat în posesia unor documente referitoare la modul în care partidele de opoziție ar fi negociat deja toate funcțiile, la nivel de Parlament, Guvern și Agenții. **JA-S.T.**

Victor Ponta FOTO:FAN

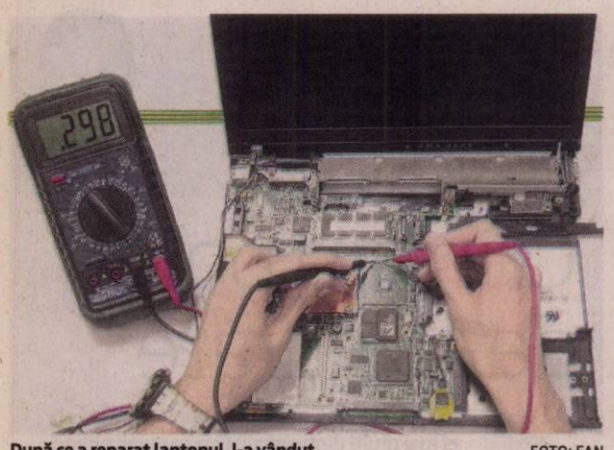

După ce a reparat laptopul, l-a vândut FOTO: FAN

A vândut cu 750 de lei laptopul unei cliente

PECICA. O tânără din Pecica a sesizat faptul că a dus la reparat laptopul personal la un bărbat din Arad. Acesta a refuzat să îl înapoieze și a amenințat-o că, dacă îl mai cere, va primi o bătaie cruntă. Jandarmii au reușit să-l depisteze pe Adrian C., din Arad. El a recunoscut că a primit laptopul de la tânără, dar l-a vândut cu 750 lei. Bărbatul este cercetat penal. **JA-A.G.**

8

sancțiuni contravenționale, în valoare de peste 2.700 lei, au aplicat polițiștii din Sebiș, într-o acțiune organizată pe linia produselor accizabile și a materialului lemnos. Au mai fost depistați Ioan G. de 46 de ani și Diona H. de 36 de ani, ambii din Buteni, care ofereau spre vânzare mai multe pachete de țigări netimbrate, marca „Fast". **JA - I.C.**

I s-a tras de la câteva pahărele... FOTO: FAN

S-a convins: alcoolul nu-i bun sănătății

NĂDLAC. Faptul că alcoolul dăunează grav sănătății poate fi susținut și de un bărbat de 63 de ani din Nădlac. După ce a băut câteva pahare în plus, bătrânelul a căzut în stradă, alegându-se cu un traumatism cranio-cerebral și cu o entorsă la piciorul drept. După ce medicii de la SMURD i-au acordat primul ajutor, bărbatul a refuzat să fie transportat la Urgențe. **JA-A.G.**

Trei nominalizări deodată

Primarul din Pecica, Petru Antal, a fost nominalizat în trei grupuri de lucru de către Asociaţia Oraşelor din România.

PECICA. Consiliul Director al Asociației Orașelor din România (AOR) a desemnat primarii din țară care vor face parte din grupurile de lucru aferente diferitelor ministere, reprezentanții asociației fiind invitați în mod constant să participe în grupuri de lucru organizate la ministere pentru reglementarea unor probleme.

Membrii acestor grupuri vor putea fi chemați la dezbateri în cadrul comisiilor de specialitate ale Camerei Deputaților și ale Senatului.

Primarul din Pecica, Petru Antal, a fost nominalizat ca membru în trei grupuri de lucru, performanță unică în rândul primarilor de localități de mărimea acestui oraș.

Petru Antal este membru al Grupului de lucru de pe lângă Ministerul Administrației și Internelor, al Grupului de lucru de pe lângă Ministerul Educației, Cercetării, Tineretului și Sportului, respectiv al Grupului de lucru de pe lângă Ministerul Dezvoltării Regionale și Turismului.

„Este o onoare pentru Pecica și o recunoaștere a activității mele ca primar faptul că am fost nominalizat în trei grupuri de lucru. Orașul nostru beneficiază de o reprezentare și mai bună și sper că problemele cu care ne confruntăm noi, administrațiile locale, să poată fi soluționate mai ușor prin aceste grupuri de lucru", punctat primarul.

Petru Antal FOTO:FAN

Luptă cu focul, la Fântânele

FÂNTÂNELE. Detașamentul de Pompieri Arad a avut mult de lucru în ultimele zile. Un incendiu a fost anunțat la numărul 112. În localitatea Fântânele luase foc o magazie de lemne.

Două autospeciale și opt subofițeri s-au luptat 20 de minute cu incendiul, valoarea pagubelor fiind redusă considerabil. Au ars materialele de lemn de la acoperișul anexei pe o suprafață de un metru pătrat, iar incendiul a pornit, cel mai probabil, de la un coș de fum neprotejat. **JA-A.G.**

Primarul, păcălit a treia oară

În ciuda înţelegilor încheiate de către liderii PSD şi PNL, în CL Gurahonţ nu funcţionează noua majoritate.

GURAHONŢ. Întâlnirea liderilor PNL, PSD și PC, Ioan Cristina, Dorel Căprar și Mircea Purcaru, în „teatrul de operațiuni" Gurahonț nu a dat rezultatele scontate în privința formării unei noi majorități în Consiliul Local, care să nu îi mai fie ostilă primarului Gheorghe Florea. Deși consilierii PNL care „călcaseră pe bec", propuși pentru excludere, au promis că își vor schimba atitudinea, doar unul dintre ei, respectiv Chira Anișoara, s-a ținut de cuvânt. De asemenea, viceprimarul PSD-istul Dorel Mustea, în ciuda promisiunilor făcute lui Căprar, a votat în continuare alături de PDL-iști.

Gurahonţ - o comună mare, greu de condus FOTO : FAN

Test de fidelitate

Primarul Gheorghe Florea, extrem de optimist după întâlnirea „tripartită", a decis să organizeze un test, punând pe ordinea de zi a ultimei ședințe a Consiliului Local modificarea unei Hotărâri luate cu voturile „vechii" majorități. Este vorba despre decizia de constituire a asociației intercomunitare „Laurii Zărandului", în conducerea căreia celelalte patru comune semnatare (Almaș, Dieci, Pleșcuța și Brazii) sunt reprezentate de către primari, doar comuna Gurahonț fiind reprezentată de către un consilier PNL, Mihaela Petrișor.

„PDL-iștii și PSD-istul Mustea, viceprimarul, având majoritatea, au decis așa, ca să mă umilească. Acum, după întâlnirea cu Căprar și Purcaru, primind asigurări, atât de la ei, cât și de la consilieri, am vrut să îndrept această umilință și, totodată, să-i supun unui test. Chiar cu câteva minute înainte de ședință am vorbit cu ei și m-au asigurat că vor vota pentru. La vot, stupoare: viceprimarul PSD a votat contra. Mai mult, au votat contra și doi dintre cei trei liberali care trecuseră în barca PDL, respectiv Florea Adrian Florin și Șandru Ștefan. Așa că nu s-a schimbat nimic. Drept urmare, am menținut propunerea de excludere a consilierilor PNL Florea și Șandru, în schimb am solicitat ca d-na Chira Anișoara să rămână în continuare în partid, pentru că și-a respectat cuvântul dat președintelui Ioan Cristina", conchide primarul.

> Mingea este acum în terenul celor de la PSD
>
> GHEORGHE FLOREA

Cât despre atitudinea viceprimarului, PSD-istul Dorel Mustea, Dorel Căprar spune că la următoarea ședință de Birou Județean se va decide dacă se vor lua măsuri punitive și care vor fi acelea. **JA-S.T.**

Reducere de 10% la plata impozitelor

Primăria Pecica oferă celor care îşi plătesc până în 31 martie impozitele locale o bonificaţie de zece procente.

Pecicanii sunt aşteptaţi la casierie să-şi plătească impozitele FOTO: JA

PECICA. Lucrătorii serviciului de încasare a taxelor și impozitelor locale din Pecica au finalizat procedurile pentru închiderea anului și schimbarea sistemului informatic și, ca atare, au dat drumul ieri la încasarea taxelor și impozitelor locale pentru anul curent. Oferta Primăriei Pecica la plata dărilor locale în prima parte a anului este una dublă, de pildă, față de cea a Primăriei Arad.

Ea a fost punctată de șeful Serviciului Taxe și Impozite din cadrul Primăriei, Ștefan Boldizsar, care a subliniat faptul că „toți contribuabilii din Pecica și din satele aparținătoare - Turnu, Sederhat și Bodrogul Vechi - pot beneficia de o bonificație (reducere) în valoare de 10% din valoare impozitului pe clădiri, terenuri (de orice fel) și autoturisme dacă achită integral taxele și impozitele locale, lucru valabil atât în cazul persoanelor fizice, cât și al celor juridice. Foarte important de știut este că sumele datorate se pot achita în mai multe tranșe, iar dacă acest lucru se face până la 31 martie inclusiv, din ultima sumă se va scădea bonificația de 10 procente".

Termene şi majorări

Primăria Pecica a decis să revină cu informații privind termenele de plată și majorările de întârziere pe care le va percepe în acest an.„Termenele legale pentru plata impozitelor și taxelor locale sunt: 50% până la 31 martie și 50% până 30 septembrie. Începând cu ziua următoare expirării termenului de plată se percep majorări de întârziere de 2% pe lună sau fracțiune de lună. Orarul casieriei Primăriei este de luni până vineri, între orele 8:30 și 15:30".

Evită executările

Nimic nu e perfect nici măcar la Pecica, acolo unde locuitorii orașului care nu și-au achitat încă obligațiile aferente anului 2010 sunt chemați de Primărie „să treacă în cel mai scurt timp posibil la casierie pentru a evita procedura de executare silită". **JA-A.B.D.**

→ PLĂTI PRIN VIRAMENT

Conturile IBAN pentru cei care doresc să facă plata impozitelor locale din Pecica prin virament, precum și Hotărârea Consiliului Local Pecica privind impozitele și taxele locale pot fi găsite pe pagina de internet a orașului (www.pecica.ro) la secțiunea Primărie, categoria Servicii și Compartimente, Serviciul Impozite și Taxe.

Prima biserică la Bârzeşti

BÂRZEȘTI. ÎPS Timotei Seviciu, Arhiepiscopul Aradului, a oficiat, de curând, slujba de târnosire a Bisericii din parohia Groșeni, filia Bârzești. Biserica a fost construită între anii 2008-2010. Este cea mai nouă biserică din cadrul Arhiepiscopiei Aradului și reprezintă bisericuța care a ținut locul Catedralei „Sfânta Treime", din momentul punerii pietrei de temelie și până când noua Catedrală a Aradului a ajuns în faza terminală a construcției. Până în anul 2008, la Bârzești nu a existat o Biserică Ortodoxă, creștinii din această comunitate fiind nevoiți să meargă la Biserica din parohia Groșeni.

O biserică pentru comunitate FOTO: FAN

Din inițiativa și prin purtarea de grijă a ÎPS Arhiepiscop Timotei, a fost încredințat preacucernicul părinte Simion Mladin, secretar eparhial, pentru rezidirea capelei din șantierul Catedralei „Sfânta Treime" din Arad cu sprijinul unui grup de credincioși din Arad, care și-au arătat credința și jertfelnicia lor și au contribuit la construcția Sfântului lăcaș. Biserica este construită în formă de navă, iar pictura este realizată în stil bizantin, respectând normele canonice. Clopotul, praporii, veșmintele și celelalte necesare exercitării serviciului de cult au fost donate de la Catedrala Arhiepiscopiei Aradului, prin grija ÎPS Arhiepiscop Timotei. **JA-V.F.**

Atac armat în sud-vestul Franţei

BAYONNE. Un bărbat în vârstă de circa 60 de ani a deschis focul, duminică după-amiază, în faţa unei spălătorii din Bayonne (sud-vestul Franţei), omorând o persoană şi rănind alte două, înainte de a fi arestat. Bărbatul, aflat sub influenţa alcoolului, a coborât din apartamentul său din cartierul Tourettes şi a deschis focul asupra persoanelor aflate în faţa spălătoriei, a declarat Phlippe Jamet, subprefect de Bayonne. În timpul atacului, doi bărbaţi au fost grav răniţi, iar un al treilea a suferit răni mai uşoare, a precizat Jamet, adăugând că una dintre victime, un tânăr în vârstă de 25 de ani, a murit la spital în cursul după-amiezii. Jamet a precizat că agresorul a fost reţinut, însă nu a putut oferi informaţii privind motivaţiile acestuia. **Sursa: Mediafax**

PAPA ŞI DIPLOMAŢII

Papa Benedict al XVI-lea îi întâmpină pe diplomaţilor străini acreditaţi la Vatican. Papa Benedict a cerut Pakistanului să abroge legea anti-blasfemie, după ce un politician pakistanez care se opunea legislaţiei a fost asasinat de propria gardă de corp. FOTO: EPA

Noi arestări la Moscova

MOSCOVA. Şase persoane au fost arestate, duminică, la Moscova în cadrul unei reuniuni în faţa unei închisori unde sunt deţinuţi mai mulţi lideri ai opoziţiei, între care Boris Nemţov. „Poliţiştii au arestat aproximativ 12 persoane în apropiere de închisoarea de pe bulevardul Simferopol", între care membri ai opoziţiei dar şi persoane care se opuneau acestei reuniuni. Fostul vicepremier Boris Nemţov a fost arestat la 31 decembrie în cadrul unei manifestaţii a opoziţiei, apoi condamnat la 2 ianuarie la 15 zile de închisoare pentru refuzul de a se supune forţelor de ordine. Alţi trei lideri ai opoziţiei, Eduard Limonov, Konstantin Kosiakin şi Ilia Iaşin, au fost condamnaţi la pedepse de cinci până la zece zile de închisoare pentru fapte similare.

Au parafat Alianţa PNL-PC

PNL şi PC vor avea candidaţi comuni la parlamentare; conservatorii vor avea 21 de colegii eligibile.

BUCUREŞTI. PNL şi PC au semnat, ieri, Protocolul Alianţei de Centru-Dreapta. Documentul a fost semnat de către liderii celor două partide, Crin Antonescu, şi, respectiv, Daniel Constantin.

Candidaţi comuni

Alianţa PNL-PC va susţine, atât în ipoteza alegerilor prezidenţiale la termen, cât şi a celor anticipate, un membru al PNL, se stipulează în protocolul de funcţionare a Alianţei, semnat ieri. Protocolul prevede că decizia de desemnare se supune validării organismelor statutare competente ale PNL şi PC, în conformitate cu procedurile statutare ale fiecărui partid şi că, din momentul validării, candidatul este reprezentantul Alianţei şi al ambelor partide în cursa prezidenţială.

Cele două partide componente ale Alianţei PNL-PC vor participa la alegerile parlamentare cu candidaţi cozează în protocolul de funcţionare semnat luni de liderii formaţiunilor.

Protocolul prevede, totodată, că Alianţa va prezenta candidaţi în colegiile eligibile astfel încât să asigure PC un număr de cel puţin 12 colegii eligibile pentru Camera Deputaţilor şi nouă colegii eligibile pentru Senat.

Protocolul semnat are în vedere şi cazul modificării sistemului electoral sau al reducerii numărului de parlamentari, situaţie în care se va redacta un addendum cu privire la modalitatea de repartizare a candidaturilor. **Sursa: Mediafax**

Alianţa PNL-PC va participa la alegerile parlamentare cu candidaţi comuni FOTO:FAN

România a semnat acord de cooperare cu Iordania

AMMAN. România a semnat cu Iordania un acord care facilitează transferul de know-how şi pregătire românească în domeniul nuclear, în condiţiile în care autorităţile de la Amman au în vedere construirea primului reactor iordanian, de 1.000 de MW, în următorii zece ani, potrivit Jordan Times.

Acordul, semnat duminică de către preşedintele Comisiei Iordaniene pentru Energie Atomică, Khaled Toukan, şi ministrul român de Externe, Teodor Baconschi, aduce la zece numărul statelor care s-au angajat oficial să sprijine programul nuclear civil al Iordaniei. Înţelegerea deschide, de asemenea, calea vânzării de tehnologie nucleară între cele două state.

Cooperare

România operează în prezent două reactoare nucleare, care asigură 20% din producţia de electricitate a ţării.

Iordania mai are acorduri în domeniul nuclear cu Japonia, Franţa, Spania, China, Coreea de Sud, Canada, Rusia, Marea Britanie şi Argentina. Comisia pentru Energie Atomică încearcă să ajungă la înţelegeri similare cu Turcia, Italia şi SUA. **Sursa: Mediafax**

Creşte fondul sprijinirii statelor din zona euro

BERLIN. Liderii Uniunii Europene ar putea discuta, la summit-ul din februarie, creşterea fondului de 750 miliarde euro destinat sprijinirii statelor din zona euro care au probleme financiare, au declarat surse oficiale germane pentru ziarul Handelsblatt, preluat de Bloomberg. Germania, până acum un oponent al extinderii fondului, şi-ar putea revizui poziţia odată cu creşterea presiunilor din pieţele financiare asupra Portugaliei, care ar putea fi nevoită să apeleze la ajutor extern.

Potrivit revistei Der Spiegel, UE ar putea sincroniza un angajament pentru creşterea fondului cu un acord pentru sprijinirea Portugaliei.

Portugalia are programată pentru miercuri prima emisiune de obligaţiuni din acest an, care va fi urmată joi de un plasament pregătit de Spania. Franţa şi Germania vor încerca să determine Portugalia să accepte ajutor extern, deoarece se îndoiesc de capacitatea ţării iberice de a obţine bani de la investitori, potrivit Der Spiegel. **Sursa: Mediafax**

Corneliu Vadim Tudor, este urmărit penal

BUCUREŞTI. Procurorii au început urmărirea penală a liderului PRM, Corneliu Vadim Tudor, pentru ultraj şi nerespectarea unei hotărâri judecătoreşti, în dosarul în care procurorii s-au sesizat din oficu privind evacuarea sediului PRM, a declarat avocatul Mariana Ştefan. Acesta l-a însoţit, luni, la audieri, pe vicepreşedintele PRM Marius Marinescu, citat în calitate de martor. La ieşirea din sediul Parchetului Înaltei Curţi de Casaţie şi Justiţie (PICCJ), Mariana Ştefan a spus că procurorii au declanşat urmărirea penală împotriva lui Vadim Tudor pentru ultraj şi nerespectarea unei hotărâri.

Corneliu Vadim Tudor FOTO: FAN

Promite măsuri de securitate sporită

WASHINGTON. Membri democraţi şi republicani ai Camerei Reprezentanţilor din Statele Unite au participat duminică, pentru prima oară de mulţi ani, la o teleconferinţă pe tema intensificării securităţii pentru congresmeni, după atacul armat de sâmbătă din Arizona. Teleconferinţa are loc în condiţiile în care Gabrielle Giffords, membră a Camerei Reprezentanţilor din partea democraţilor, a fost rănită grav sâmbătă în acest atac armat din Arizona, soldat cu şase morţi.

Lideri republicani şi democraţi, comandantul Poliţiei Capitoliului, unul din medicii care lucrează pentru Congres şi şeful de personal al lui Gabrielle Giffords au furnizat informaţii despre starea de sănătate a acesteia şi sporirea măsurilor de securitate unui număr de 800 de persoane - membri ai Congresului, soţii sau soţiile acestora şi consilierii lor principali.

De asemenea, liderul majorităţii din Camera Reprezentanţilor, Eric Cantor, a publicat o notă în care le solicită tuturor membrilor Camerei să se întoarcă la Washington „pentru a aduce un omagiu victimelor atacului din Arizona şi pentru a primi informaţiile de securitate necesare de la Poliţia Capitoliului". **Sursa: Mediafax**

Îngrijorată de noua tehnologie militară chineză

BEIJING. SUA sunt preocupate în legătură cu dezvoltarea rapidă a noilor capacităţi militare chineze, afirmă secretarul american al Apărării, Robert Gates, care efectuează o vizită la Beijing, informează ziarul The Guardian, în ediţia electronică.China a depus eforturi intense pentru construirea unui nou tip de avion invizibil pe radare, iar Washingtonul este preocupat de un nou tip de rachetă care, teoretic, poate fi o ameninţare pentru portavioanele americane. „China are potenţialul de a ameninţa unele capacităţi militare americane", a declarat Gates. Gates a dat asigurări că tehnologiile americane în materie de avioane invizibile pe radar sunt cu mulţi ani înaintea celor chineze.

Într-o înregistrare video transmisă la 5 septembrie la BBC, organizaţia a declarat că „nu va conduce acţiuni ofensive armate" FOTO: EPA

Anunţă un armistiţiu „permanent" şi „general"

Guvernul socialist al lui Jose Luis Rodriguez Zapatero nu reacţionase la acest anunţ la ora 11.25 GMT.

MADRID. Organizaţia armată bască ETA a anunţat luni un armistiţiu „permanent", „general" şi verificabil „de comunitatea internaţională", într-un comunicat publicat pe site-ul ziarului basc Gara. Anunţul constituie un „angajament ferm al ETA", subliniază grupul în comunicatul semnat cu emblema tradiţională, un şarpe încolăcit în jurul unui topor.

„ETA nu îşi va înceta eforturile şi lupta pentru a impulsiona şi a duce la bun sfârşit un proces democratic, până la a ajunge la o reală situaţie de democraţie în Ţara Bascilor", potrivit comunicatului

ETA, al cărui ultim atentat pe teritoriul spaniol datează din urmă cu 17 luni, a făcut deja o serie de anunţuri în septembrie 2010, în sensul unei suspendări a luptei armate. Responsabilă de moartea a 829 de persoane în peste 40 de ani de atentate pentru independenţa bască, ETA se afla de mai multe luni sub presiunea ramurii sale politice interzise Batasuna, pentru a anunţa un „armistiţiu" care poate fi „verificat" de comunitatea internaţională. **Sursa: Mediafax**

JURNAL ARĂDEAN

Mare publicitate: zilnic de la 08.00 - 17.00
Telefon: 0257/280904 (interior 8488)

Mica publicitate: zilnic de la 08.00 - 18,00
Telefon: 0257/210775

Anunţurile de mica publicitate (pentru a doua zi) se primesc până la ora 15.00 la ambele sedii, cu excepţia anunţurilor de **deces,** care se primesc până la ora **18.00,** la sediul din Bd. Revoluţiei nr. 81.

Poliţiştii i-au prins FOTO:FAN

Au furat o maşină de găurit

ARAD. Poliţiştii din cadrul Secţiei nr. 2 i-au depistat pe Ştefan Sinisie C. de 57 de ani şi Alin B. de 24 de ani, ambii din municipiul Arad, care au furat dintr-un magazin din oraş o maşină de găurit marca Bosch, în valoare de peste 1.000 de lei. Poliţiştii spun că prejudiciul a fost recuperat. Cei doi s-au ales cu dosare penale pentru săvârşirea infracţiunii de furt calificat. **JA - I.C.**

95

de sancţiuni în valoare de 12.000 de lei au aplicat agenţii de poliţie rutieră. Au mai dat 79 de puncte de penalizare şi au reţinut şase permise de conducere precum şi cinci certificate de înmatriculare. De asemenea agenţii de ordine publică au dat 12 amenzi şi au controlat nouă sisteme de pază. Valoarea sancţiunilor aplicate de agenţi însumează peste 8.000 de lei. **JA - IC.**

Prins la volan băut şi fără permis

FELNAC. S-a urcat băut la volan şi fără a avea permis, alegându-se astfel cu un dosar penal. Un bărbat în vârstă de 38 de ani, din Felnac a fost prins de poliţişti pe când conducea un autoturism marca Toyota, fără a avea permis de conducere. Mai mult de atât, oamenii legii au descoperit că „şoferul" era sub influenţa băuturilor alcoolice. Felnăcanul este cercetat penal pentru fapta sa. **JA - I.C.**

„Şoferul", cercetat penal FOTO: FAN

La frontieră, cu identitate cumpărată

NĂDLAC. Poliţiştii de frontieră de la Nădlac au prins o tânără în vârstă de 26 de ani, din România, care a încercat să iasă din ţară cu un act fals. Elena M. a declarat că şi-a pierdut cartea de identitate şi pentru că vroia să ajungă în Italia a plătit 100 de euro unui necunoscut care i-a obţinut documentul fals. Tânăra este cercetată pentru fals privind identitatea şi tentativă la trecere ilegală a frontierei. **JA - I.C.**

Între concedieri şi salarii mici

Ministrul Transporturilor anunţă că societăţile feroviare vor fi reformate din nou. Arădenii protestează.

Ceferiştii, puşi în faţa unei alegeri grele FOTO:JA

ARAD. Peste 10.000 de angajaţi ai celor trei societăţi feroviare, CFR Călători, CFR Marfă şi CFR Infrastructură, au fost concediaţi în 2010, în urma unui program de restructurare desfăşurat în două tranşe. Radu Berceanu, ministrul Transporturilor din acea perioadă, spunea că această măsură era necesară pentru supravieţuirea CFR. Actualul ministru, Anca Boagiu, vine cu un nou plan de reformare: „Ori facem restructurări în sectorul feroviar, ori reducem salariile cu 30 la sută". Reacţiile liderilor sindicali arădeni nu au întârziat să apară. „Sunt convins că a fost doar o lansare pentru a testa reacţia părţilor implicate, în special a angajaţilor", a declarat Florin Matei, lider sindical.

Aleg răul mai mic

„Această afirmaţie a fost făcută pentru a-i face pe angajaţi să accepte orice măsură luată împotriva lor. Normal că oamenii vor alege răul mai mic, adică reducerea salariilor, care şi aşa sunt mizere. Dar eu cred că strategia este alta. După ce vor reduce salariile cu 30 la sută, peste vreo şase luni, reprezentanţii ministerului vor spune că măsura nu a dat rezultatele scontate şi că va fi nevoie, totuşi, de concedieri", crede Matei. Acesta spune că, în viitorul apropiat, vor fi chemaţi la negocieri reprezentanţii sindicali, dar că nu va exista cale de mijloc prin care ceferiştii să iasă bine. „Vor fi discutate două extreme: ori concediere, ori reducere salarială", spune liderul sindical.

HAI LA LUPTĂ!

Acesta este îndemnul adresat de liderul sindical pentru angajaţii din cele trei societăţi feroviare. „Angajaţii CFR nu trebuie să se resemneze, să îşi accepte soarta doar pentru că asta e situaţia şi pentru că aşa zic şefii de la Bucureşti. Ar trebui să lupte pentru drepturile lor şi să nu capituleze în faţa presiunilor venite de la minister", a încheiat Florin Matei.

Se duce „armata"

Florin Matei spune că, dacă feroviarii vor accepta una dintre cele două variante propuse de către minister, înseamnă că sintagma de „cea de a doua armată a României", cum i se spune CFR-ului, este nereală. „O armată are nevoie de soldaţi, respectiv, în cazul nostru, de angajaţi. Dacă vor fi acceptate măsurile luate de conducători înseamnă că suntem dezbinaţi", susţine liderul sindical. **JA-A.G.**

Un bărbat a murit după ce a căzut din căruţă

AGRIŞU MARE. Un bărbat în vârstă de 64 de ani, din localitatea Agrişu Mare, şi-a găsit sfârşitul după ce a căzut din căruţă, poliţiştii găsindu-l decedat în locuinţă. Victima s-a dus cu căruţa la care era înhămat un cal pe câmpul de lângă casă, pentru a lua coceni de porumb. La întoarcerea spre casă calul s-a speriat iar bărbatul a căzut, lovindu-se grav. Soţia a fost cea care l-a descoperit căzut pe jos. Femeia şi-a dus soţul în casă. La scurt timp, acesta a decedat. Femeia a anunţat poliţiştii din Târnova care, conform procedurii, au dispus transportarea cadavrului la Spitalul Judeţean Arad, unde se va efectua necropsia. Aceasta va stabili cu exactitatea cauza decesului bărbatului. **JA - I.C.**

Recorduri de viteză pe DN 7

Radarul i-a înregistrat pe vitezomani FOTO: FAN

ARAD. Poliţiştii rutieri au depistat în ultimele zile mai mulţi şoferi care au depăşit limita legală de viteză. Astfel, „recordul" în ceea ce priveşte depăşirea limitei legale de viteză a fost doborât de un bărbat de 53 de ani din localitatea Băicoi care a fost înregistrat de aparatul radar conducând cu 159 km/h, în afara localităţii Cicir.

Aparatele radar ale echipajelor rutiere i-au înregistrat şi pe Dumitru G. din Arad şi Marius M. din Suceava, conducând pe DN 7 cu 102 km/h, respectiv 126 km/h. **JA - I.C.**

Buda, citat la penitenciar deşi este liber din arest

ARAD. Încurcate sunt căile justiţiei. Nici justiţia arădeană nu face excepţie. După ce Andrei Buda a fost condamnat la un 1 an de închisoare cu suspendare, anul trecut (în noiembrie) şi eliberat din arest, ieri, la apel, Tribunalul Arad l-a citat pe acesta în penitenciar. Adică, Buda a primit citaţia de a se prezenta la proces, în penitenciar deşi era liber. Pentru că, se pare, Tribunalul nu ştie ce face Judecătoria, magistraţii s-au văzut nevoiţi să amâne apelul în dosarul şantajului care-l vizează pe Andrei Buda, pentru 24 ianuarie. Şi asta pentru a se repeta procedura de citare. În primăvara anului trecut, Andrei Buda, a fost acuzat de şantaj după ce pe numele său au fost depuse plângeri în care victimele specificau faptul că fostul luptător le ameninţa cu moartea sau le bătea pentru a obţine bani de la ele. **JA - I.C.**

Cheresteaua a fost confiscată FOTO:FAN

Cherestea de 6.000 lei, confiscată

NĂDLAC. Seria acţiunilor pentru depistarea transporturilor ilegale de material lemnos continuă la Nădlac. Poliţiştii de la postul din localitate împreună cu Sectorul Poliţiei de Frontieră au oprit în trafic un TIR în care se aflau 28 de metri steri de cherestea răşinoase. Oamenii legii spun că lemnele erau expediate de către o societate comercială din Arad şi urmau să ajungă în Italia. Pentru că nu avea aviz de însoţire secundar, conform normelor privind circulaţia materialului lemnos, poliţiştii au amendat firma cu 25.000 de lei. Cheresteaua, în valoare de 6.000 de lei, a fost confiscată. **JA - I.C.**

Taximetriştii arădeni, la ora deciziilor

Taximetriştii se hotărăsc FOTO: JA

ARAD. La nivel naţional a demarat o campanie prin care se încearcă boicotarea benzinăriilor de către taximetrişti. Protestul ar urma să aibă loc joi, 13 ianuarie, dar taximetriştii arădeni nu ştiu încă dacă vor participa sau nu.

„Dacă după aceste forme de protest, Guvernul României, Autoritatea Naţională pentru Protecţia Consumatorului şi Consiliul Concurenţei nu iau atitudine împotriva creşterii excesive a preţului la carburant, începând cu luna martie vom opri activitatea la nivel naţional după modelul transportatorilor greci", ameninţă hotărâţi reprezentanţii taximetriştilor la nivel naţional.

Daniel Tomuţa, preşedintele Camerei Taximetriştilor din Arad, ne-a declarat că „marţi vom avea o şedinţă în urma căreia vom hotărî dacă ne vom alătura şi noi protestului sau nu. Până nu luăm în considerare toţi factorii, nu putem spune nimic".

Preţuri mai mari la taxi?

Tot în şedinţa de astăzi se va discuta şi despre creşterea tarifelor în ceea ce priveşte transportul în regim de taxi. Principalul factor care ar putea duce la majorarea curselor cu taxi-ul ar fi creşterea benzinei.

„Se va discuta în şedinţă şi despre acest aspect. Vom vedea ce spun taximetriştii şi vom lua o hotărâre în acest sens", a mai adăugat Tomuţa. **JA-A.G.**

Stimaţi cititori,

Începând cu 25 octombrie 2010, în redacţia Jurnal Arădean, anunţurile de mică publicitate se introduc doar pe baza talonului apărut în ziar.
După ora 16[00] anunţurile de mică publicitate pot fi preluate online pe: www.jurnalaradean.ro/Publicare anunţ în ziar

Vă mulţumim,
Redacţia

JURNAL ARĂDEAN
www.jurnalaradean.ro

Sport

„Am convingerea că ICIM Univ Goldiş Arad va câştiga Liga Europei Centrale"

Carmen Tocală, preşedinte FR Baschet

29

este poziţia pe care Dana Dodean o ocupă în ierarhia mondială a jucătoarelor de tenis de masă, în clasamentul dat publicităţii la începutul acestui an. Pentru cea mai valoroasă sportivă a Aradului în ultimii patru ani urmează un meci de Champions League cu echipa de club din Austria şi Openul Sloveniei.

Aradul rămâne în calendarul F.R. de natație

BUCUREŞTI. Şcoala arădeană de înot rămâne în centrul atenţiei mai marilor Federaţiei de specialitate. Rezultatele sportivilor arădeni precum şi spiritul de organizatori destoinici, i-a obligat pe mai marii natației românești să includă, din nou, Aradul în calendarul competiţional intern pe anul 2011. Astfel, în perioada 11-12 iunie, Bazinul Delfinul va fi gazda „naţionalelor" de copii cu vârsta de 10 ani. **JA-D.S.**

UTA, fără loime, dar cu Voiculeţ

Roland Nagy FOTO: L.S.

Zi plină pentru tehnicienii utişti

ARAD. Ieri, la Casa Fotbalului, trioul Roland Nagy, Dan Stupar şi Dan Ţapoş au fost prezenţi pentru reunirea de început de an a antrenorilor. Organizarea a lăsat de dorit, aşa că ceea ce s-a crezut a fi o simplă întâlnire de lucru s-a transformat într-o adevărată încercare.

„A fost o zi plină pentru noi, am fost şi puţin stresaţi, dar - până la urmă - nu trebuie să ne plângem. Ne-am plătit viza anuală, s-a prelungit durata de funcţionare a cardurilor, cele care ne asigură licenţa de a antrena, aşa că suntem la zi din toate punctele de vedere" - ne-a declarat „principalul" UTA-ei, Roland Nagy. **JA - L.S.**

Primul antrenament al „Bătrânei Doamne" va avea loc azi, la ora 11.00, pe „Şega". Nu vor fi mari noutăţi.

Adrian Voiculeţ pare că îşi va încheia contractul cu UTA jucând la Arad, până la finalul său FOTO: C. ANDRA

ARAD. O mică decalare de timp va avea loc la reunirea echipei UTA. Ea trebuia să aibă loc astăzi, la ora 10.00, la stadion, dar există o amânare de 30 de minute. Apoi, la ora 11.00, se va efectua primul antrenament al anului, o mişcare, practic, pe terenul „Şega". Probabil, decalarea este impusă de antrenori, care aseară erau, încă, în Bucureşti. Mişcări foate puţine

Neştiindu-se care sunt şansele de promovare în prima divizie, UTA nu a mişcat mai nimic pe piaţa transferurilor. Astfel, la reunirea de astăzi, ar trebui să fie prezenţi toţi jucătorii care au terminat turul, cu două excepţii. În rest, nimic, la capitolul sosiri. Mai mult decât atât, Claudiu Pascariu nu se poate antrena, căci se recuperează după operaţia suferită în ultima parte a anului trecut.

Voiculeţ, da, loime, ba!

Cei de la UTA au confirmat doar o despărţire. Este vorba de portarul Ioime, sarcina de a-l anunţa pe italian căzând în sarcina preşedintelui Giovanni Catanzariti. Se pare că Rafaele a acceptat situaţia, chiar dacă nu-i convine.

În schimb, negăsindu-şi un angajament, Adrian Voiculeţ se va întoare la Arad. El speră să-şi găsească - până la urmă - echipă, însă până atunci se va antrena cu UTA, cu care mai este sub contract până la vară.

Vor să-şi facă datoria

Roland Nagy a spus că nu s-a făcut mişcări pe piaţa transferurilor deoarece situaţia este incertă în privinţa posibilităţii de a promova. Aşa stând lucrurile, nu le-a mai rămas celor de la UTA decât să-şi continue drumul, toţi trebuind să-şi facă datoria pentru care sunt plătiţi. „Noi ne dorim să câştigăm fiecare meci, pentru asta suntem plătiţi. Se va ajunge, la un moment dat, să aflăm răspunsul la întrebarea care ne tot macină, dar până atunci nu putem sta, trebuie muncit" - a spus Nagy.

LEO SFÂRA
leo.sfara@informmedia.ro

NEAGU MERGE LA PANDURII

Dacă toţi cei enumeraţi mai sus sunt sub contract cu UTA şi pot fi manevraţi de club, nu acelaşi lucru se întâmplă şi cu Neagu. Jucătorul Pandurilor a fost chemat la Târgu Jiu, pentru a se alătura elevilor antrenaţi de Petre Grigoraş, aşa că arădenii nu mai pot contra pe jucătorul de bandă. El ar putea reveni dacă nu este nevoie de el la Pandurii.

Repetiţie pentru „Final Four"

ARAD. Câştigarea Ligii Europei Centrale este cel mai apropiat obiectiv pe care ICIM Univ Goldiş îl poate atinge în 2011. Şi, poate, cel mai important. După un parcurs fără greşeală, cu patru victorii din tot atâtea partide disputate, Monica Brosovszky et company şi-au asigurat calificarea în Final Four-ul competiţiei (Arad, 12-13 februarie), indiferent de rezultatele ultimelor două jocuri. Proximul are loc miercuri, ora 18, în „Polivalenta" arădeană, unde sosește Valosun Brno, echipă cu care ICIM s-ar putea reîntâlni în faza finală a celei de-a treia întreceri ca valoare în baschetul feminin european. Asta, dacă grupareа cehă obţine calificarea în Final Four în detrimentul conaţionalelor de la Slovanka MB şi a austriecelor de la Post Wiena şi, mai apoi, câştigă semifinala cu una din echipele care fac parte din cealaltă grupă. **JA-D.S.**

„Tigroaicele" ICIM-ului, gata de asaltul pentru Liga Europei Centrale FOTO: JA

Intrare liberă şi multe surprize

ARAD. Toate drumurile iubitorilor sportului arădean trebuie să ducă miercuri, ora 18, spre Sala Sporturilor, acolo unde, baschetbalistele de la ICIM Univ Goldiş deschid balul evenimentelor internaţionale importante găzduite de oraşul nostru în acest an.

Intrarea liberă, mingiuţele-program, calendarele-poster şi cele de buzunar oferite fanilor sunt suficiente argumente pentru a nu rata confruntarea dintre ICIM şi Valosun Brno, din cadrul etapei a V-a a Ligii Europei Centrale, a treia competiţie ca valoare din baschetul feminin european. **JA-D.S.**

Dispuşi să renunţe la orice jucător pentru UTA

ARAD. Una dintre cele mai tinere grupări care activează în Liga III, Gloria, a pus punct vacanţei de iarnă. Ieri, la apelul antrenorului Leo Pinţa, s-au prezentat jucători: Nica, Barabaş (junior Atletico) - portari, Draia, Ban, Dubeştean, Filaret, Hulbăr, Ad. Popa, Sălăjan, Rus, Negrea, Goldiş, Bistrian, A. Popa (Voinţa Mailat), Tomşa (Andezitul Vârfurile), Manea, Negru, Copil (toţi reveniţi de la FC Bihor), dar şi juniorii: Tulcan, Berco, Berarţco, Cl. Negrea şi Puleac. Au mai fost prezenţi Iercan şi Mărculescu, jucători la care s-a renunţat, pentru că s-au accidentat chiar la primul antrenament. Au absentat, motivat, Bujor, Vitu şi Roman.

„Până la plecarea în cantonamentul de la Moneasa (28 ianuarie), echipa va susţine trei jocuri de verificare cu Şoimii Tauţ, FC Bihor şi Voinţa Mailat, pentru definitivarea lotului. Pentru UTA renunţăm la orice jucător care ne va fi solicitat" - a spus Leo Pinţa. **JA-D.S.**

Elevii lui Ovidiu Şerban pornesc pe drumul salvării

ARAD. În cursul dimineţii de ieri, Ovidiu Şerban a sunat adunarea în curtea rugbyştilor de la CSU „Aurel Vlaicu". 28 de componenţi ai lotului au fost prezenţi la reunire, însă antrenamentele propriuzise vor începe săptămâna viitoare. Principalele noutăţi se numesc tinerii Neacşu (Dinamo), Deaconu (Baia Mare), Simion, Eremia (Iaşi), Grigoraş (Petroşani), plus câţiva juniori. Ţelul în Superligă este salvarea de la retrogradare. Şerban a luat decizia de a-i coopta în staff pe Cristian Ostafe, fost campion la gimnastică aerobică, acesta devenind director de marketing, respectiv Dorin Constantin, care a activat ca maseor la UTA, instalat asistent cu atribuţiuni legate de pregătirea fizică a sportivilor. **JA - A.H.**

Ovidiu Şerban FOTO: JA

CONTROVERSE

Reprezintă acelaşi club, CSU Vasile Goldiş, dar au vederi diametral opuse când vine vorba despre politica de transferuri din această iarnă. Dacă preşedintele Geta Onu nu mai vrea să audă de jucătorul x sau y, antrenorul Costel Bogoşel spune că se bazează, în continuare, pe cei intraţi în „vizorul" doamnei.

FOTO: FAN

Aşteaptă vremuri mai bune

ARAD. Handbaliştii şi-au reluat antrenamentele la începutul săptămânii, sperând în vremuri mai bune după ce obiectivul promovării a fost, practic, ratat. În aceste condiţii nu se pune problema întăririi lotului ci păstrarea jucătorilor pe care s-a pus bază până în momentul de faţă. Preşedintele clubului, Mihai Petrică, îşi doreşte ameliorarea situaţiei pe semicerc, aceasta însemnând concretizarea discuţiilor cu CJA, în vederea stabilizării din punct de vedere financiar. Antrenamentele se desfăşoară pe plan local, plecarea în cantonament fiind exclusă actualmente, din cauze pecuniare. Echipa va participa, în 22-23 ianuarie, la ediţia a treia a Memorialului „Teodor Ţucudean". La întrecerea de la Sala Sporturilor au fost invitate trei grupări, în speţă Poli Timişoara, Universitatea Cluj şi CSM Oradea.

JA - A.H.

Mihai Petrică FOTO: A.H.

Vrea să câştige tot ce se poate

STANBUL. Mijlocaşul Juan Culio, achiziţionat de Galatasaray de la CFR Cluj, a declarat, uni, că, speră să câştige cu noua sa echipă, antrenată de Gheorghe Hagi, campionatul şi Cupa Turciei.

„Avem două obiective. Unul este Cupa Turciei, pe care trebuie să o câştigăm. Apoi mai este campionatul. Suntem puţin departe de acest obiectiv, dar este important. Sper că şi eu voi face lucruri frumoase", a spus Culio.

Culio a menţionat că nu îşi face probleme în privinţa locului în care va fi plasat în teren de către tehnicianul Gheorghe Hagi.

SURSA MEDIAFAX

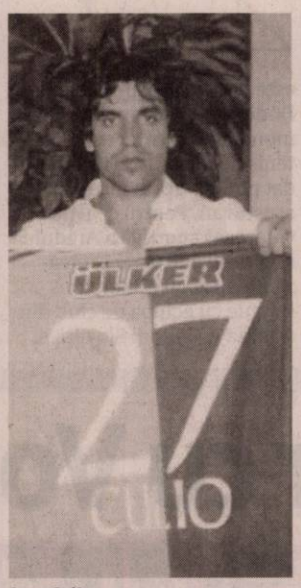

Juan Culio FOTO: EPA

Dominguez e acuzată din nou

Se îngroaşă gluma: încă un atlet spune că sportiva spaniolă ar fi făcut trafic de substanţe anabolizante.

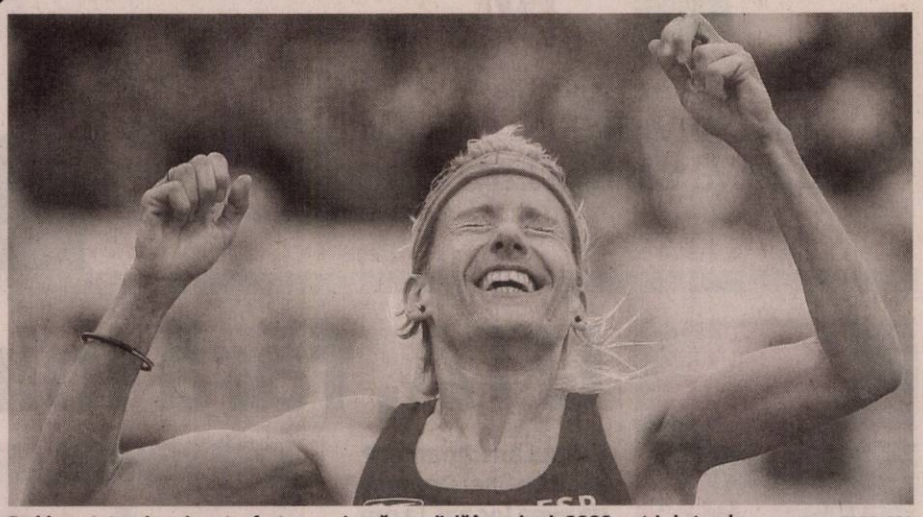

Probleme tot mai mari pentru fosta campioană mondială în proba de 3000 metri obstacole FOTO: EPA

MADRID. Sportiva spaniolă Marta Dominguez este acuzată de un alt atlet, Alberto Garcia, de trafic de substanţe anabolizante, a anunţat cotidianul El Pais, care citează depoziţia campioanei în faţa unui judecător din Madrid, în cadrul cazului „Galgo", informează Agenţia France Presse.

Marta Dominguez, campioană mondială în anul 2009 în proba de 3.000 de metri obstacole, este suspectată de trafic de produse dopante în cadrul operaţiunii antidoping ce a fost declanşată în luna decembrie, în Spania. Sportiva în vârstă de 35 de ani, care este însărcinată, susţine însă că este nevinovată.

Potrivit El Pais, Alberto Garcia, campion european în anul 2002, în proba de 5.000 metri, a declarat că a primit o substanţă anabolizantă (trembolon) din partea Martei Dominguez. Cei doi sportivi ar fi vorbit între ei despre substanţa respectivă folosind cuvântul „aur". Conform jurnalului spaniol, care publică fragmente ale depoziţiei sportivei în faţa judecătoarei Mercedes Perez Barrios, Marta Dominguez a negat acuzaţiile şi a explicat că „aur" este de fapt un produs natural folosit pentru recuperarea musculară şi antioxidant.

El Pais menţionează convorbiri telefonice şi sms-uri în care persoane implicate în ancheta „Galgo" foloseau denumirea „aur" pentru trembolon şi „argint" pentru AMTH-2, produs al cărui efect este similar cu acela al testosteronului. Marta Dominguez a fost arestată în data de 9 decembrie 2010, împreună cu alte 13 persoane, sportivi, antrenori şi medici. Şase dintre aceste persoane, între care şi antrenorul Cesar Perez şi doctorul Eufemiano Fuentes, au fost inculpate trei zile mai târziu, la 12 decembrie, pentru „delicte împotriva sănătăţii publice" şi „trafic de substanţe stupefiante".

SUSPENDATĂ

Dominguez a fost suspendată, la 10 decembrie 2010, din funcţia de vicepreşedinte al Federaţiei Spaniole de Atletism, în aşteptarea concluziilor anchetei.

SURSA MEDIAFAX

Ironii făcute de Babel pe Twitter

Ryan Babel FOTO: EPA

LONDRA. Atacantul olandez al echipei Liverpool, Ryan Babel, riscă să fie sancţionat deoarece l-a ironizat pe siteul de microblogging Twitter pe Howard Webb, arbitrul meciului dintre formaţia sa şi Manchester United, scor 0-1, pierdut în urma unui penalti controversat.

Babel a postat pe contul său de Twitter o fotografie a lui Webb cu tricoul echipei Manchester United.

Alături de fotografie se afla comentariul următor: „Şi îl numiţi pe acesta unul dintre cei mai buni arbitri? Este o glumă. SMH (shaking my head)".

SURSA MEDIAFAX

Două persoane îngrijite după conflictul lui Tănase

CĂLĂRAŞI. Două persoane din anturajul mijlocaşului echipei Steaua, Cristian Tănase, au necesitat îngrijiri medicale, în urma unui incident care a avut loc într-o discotecă din localitatea Oltenița (Călăraşi) în noaptea de sâmbătă spre duminică, transmite corespondentul MEDIAFAX.

Poliţiştii din Oltenița s-au sesizat din oficiu cu privire la săvârşirea infracţiunii de ultraj contra bunelor moravuri, în urma unui conflict petrecut într-o discotecă din localitate în care a fost implicat şi fotbalistul stelist Cristian Tănase, aceştia stabilind că scandalul a avut loc în noaptea în noaptea de 8/9 ianuarie, în jurul orei 04.00, în incinta unei discoteci din localitate. „La Camera de Gardă Chirurgie a Spitalului Municipal Oltenița s-au prezentat pentru îngrijiri medicale A. Radu şi Z. Carmen, ambele persoane declarând că nu au fost agresate" se arată în comunicatul Inspectoratului de Poliţie Judeţean Călăraşi. În conflict nu au fost folosite arme albe sau obiecte contondente, cu excepţia unei sticle folosite la agresarea lui A. Radu, iar la poliţie nu s-a depus nicio plângere. Poliţiştii continuă cercetările.

Victor Hănescu, puţin mai jos în ierarhie

AUCKLAND. Jucătorul român Victor Hănescu a coborât o poziţie în ierarhia ATP, dată publicităţii luni, ocupând în acest moment locul 52, cu 915 puncte. Hănescu evoluează în această săptămână la Auckland, în Noua Zeelandă, un turneu de 400.000 de dolari, unde îl are adversar în turul întâi pe Kevin Anderson (locul 56 ATP), din Africa de Sud. În Top 200 ATP mai figurează doi români, Victor Crivoi pe locul 178 cu 304 puncte şi Adrian Ungur pe 187 cu 285 de puncte. La dublu, Horia Tecău a urcat de pe locul 19 până pe 17. Primele poziţii ale clasamentului ATP de simplu sunt ocupate de următorii jucători: 1. Rafael Nadal (Spania) 12.390 puncte; 2. Roger Federer (Elveţia) 9.245; 3. Novak Djokovici (Serbia) 6.240.

SURSA MEDIAFAX

Victor Hănescu FOTO: EPA

Viorel Hizo FOTO: FAN

Hizo nu acceptă indisciplina

Tehnicianul formaţiei vasluiene crede că a făcut prea multe compromisuri în turul acestui campionat.

VASLUI. Antrenorul echipei FC Vaslui, Viorel Hizo, a declarat, luni, că nu mai admite nici cel mai mic act de indisciplină, făcând referire la faptul că atacantul Wesley Lopes a absentat nemotivat de la reunirea formaţiei moldave, transmite corespondentul MEDIAFAX.

„Nu mai admit nici cel mai mic act de indisciplină, şi aşa am făcut multe compromisuri în turul campionatului. Jucătorii trebuie să înţeleagă că oricare dintre ei poate pleca de la echipă şi se poate fără oricare dintre ei, la fel cum se poate şi fără mine. Singurul fără de care nu se poate este finanţatorul echipei, chiar dacă mă bazez doar pe jucătorii din turul campionatului, având în vedere că este foarte greu cu transferurile la Vaslui, în momentul de faţă. Sunt deziluzionat de faptul că Wesley nu este prezent astăzi, la reunirea lotului, nu a anunţat pe nimeni că nu vine şi va suporta consecinţele", a spus Hizo. Lotul echipei FC Vaslui s-a reunit, luni dimineaţă, la stadionul Municipal din Vaslui, după cinci săptămâni de pauză, de la reluarea pregătirilor lipsind nemotivat brazilianul Wesley Lopes. De la reunire au mai lipsit, însă învoiţi, Yero Bello şi David Rivas, primul doarece are proces în Israel, iar al doilea pentru că soţia sa va naşte gemeni, miercuri. Cei doi sunt învoiţi până joi. FC Vaslui va efectua două stagii de pregătire centralizată în această iarnă, unul la Poiana Braşov (18-25 ianuarie) şi unul în Antalya (2-16 februarie), pe perioada celor două cantonamente având programate şi opt meciuri de verificare.

Fără străini la reunirea FC Rapid

BUCUREŞTI. Cei nouă jucători străini ai formaţiei Rapid au absentat, luni, de la reunirea lotului programată de antrenorul Marius Şumudică.

Contactat telefonic de agenţia MEDIAFAX, ofiţerul de presă al FC Rapid, Cristian Costache, a declarat că aceştia vor reveni pe rând din vacanţă, în funcţie de biletele de avion găsite de club pentru fiecare în parte.

PODIUM

Poloneza Justyna Kowalczyk (în centrul imaginii), norvegiana Therese Johaug (stânga) respectiv italiana Marianna Longa (dreapta), surâzătoare pe podiumul de premiere la terminarea finalei de climb, schi fond 9 kilometri feminin, de la Val Di Fiemme.

FOTO: EPA

Americanul Covington va evolua pentru BC Mureş

TÂRGU MUREŞ. Fostul conducător de joc al BC Timişoara, Nicholas Covington, va juca la formaţia de baschet BC Mureş, care ocupă în prezent locul IV în Divizia A, transmite corespondentul MEDIAFAX. Alături de Andrei Căpuşan, component al lotului naţional, americanul Nicholas Covington reprezintă una dintre cele mai noi achiziţii ale echipei BC Mureş.

„Astăzi (luni - n.r.) îl aşteptăm să sosească pe Nicholas Covington. El a plecat de la BC Timişoara, unde a avut o evoluţie bună, numai că antrenorul a preferat să lucreze cu un sârb pe care l-a mai avut. Nicholas Covington vine pe post de conducător de joc, sperăm că va întări jocul echipei, prin faptul că îl va dubla pe Cooley", a declarat preşedintele clubului, Szalkay Jozsef. Nicholas Covington (1,88 metri), în vârstă de 26 de ani, este apreciat ca un marcator redutabil. El a fost transferat în pauza competiţională din vara anului trecut de BC Timişoara, după ce a evoluat cu Kalev Tallinn şi în Liga Baltică. Chiar dacă a fost unul dintre jucătorii cu cele mai multe puncte marcate, conducerea clubului timişorean a decis să renunţe la serviciile sale în decembrie.

Un nou antrenor la Iaşi, în persoana lui Ionuţ Onose

IAŞI. Preşedintele clubului Politehnica Iaşi, Leonida Antohi, a declarat, luni, pentru MEDIAFAX, că a decis numirea lui Ionuţ Onose la conducerea tehnică a formaţiei de baschet feminin, după ce fostul tehnician, Gabriel Clapon, nu şi-a atins obiectivul propus, accederea în play-off.

„Am decis să încetăm colaborarea cu antrenorul principal Gabriel Clapon, care nu a realizat obiectivul propus, accederea în play-off-ul Diviziei A la baschet feminin.

Iniţial, noi am vrut ca antrenorul secund, Radu Boişteanu, să pregătească echipa, însă din motive de sănătate acesta nu poate să continue activitatea. În aceste condiţii, Ionuţ Onose este noul antrenor al echipei de baschet feminin. Onose este asistent universitar la Facultatea de Educaţie Fizică a Universităţii Alexandru Ioan Cuza Iaşi. Antrenor secund va fi Sorana Gavrilescu", a spus Leonida Antohi.

„Deocamdată, fetele au avut un program de reacomodare la efort, în care le-am cerut să nu forţeze, pentru a nu se accidenta. În aceste condiţii, nu am putut să-mi fac încă o părere despre valoarea lotului pe care îl am la dispoziţie", a explicat Onose.

AVANCRONICĂ DE CONCERT

Codruţa Dogaru

„Foc de artificii"

Cele mai încântătoare şi faimoase dansuri şi decupaje de operetă dedicate lumii de maeştrii austrieci ai divertismentului iniţiază seria de concerte din 2011. Un „foc de artificii" sonor, semnat de Johann Strauss - fiul, Josef Strauss şi Johann Strauss - tatăl, împlineşte lista de favorite, prezentată în concertul de Anul Nou din 13 ianuarie, de la ora 19.00 .

Odată cu uverturile la cele mai celebre operete semnate de Johann Strauss - „Liliacul" şi „Voievodul ţiganilor", dar şi cu cele mai des cântate valsuri, marşuri şi polci din catalogul straussian, Mark Kadin, unul din cei mai aclamaţi dirijori ruşi din tânăra generaţie îşi marchează debutul pe scena Filarmonicii din Arad. Semnalul muzical pentru circuitul de concerte din 2011 este dat sub semnul înnoirii şi al nobilei performanţe, aşteptările auditorilor fiind împlinite odată cu reluarea spectaculoaselor valsuri Wiener Blut, Frühlingsstimen, Wiener Bonbons, Kaiser Walzer, sau An der schönen blauen Donau, a minunatelor polci Auf der Jagd, Unter Donner und Blitz, Tik Tak şi Pizzicato şi, nu în ultimul rând, a energicelor şi strălucitoarelor marşuri, ópusuri care au ştiut să anime decenii de-a rândul balurile şi saloanele Vienei.

redactia.jurnalaradean@informmedia.ro

INTERVIU JA. REGIZORUL RADU DINULESCU, DIRECTORUL TEATRULUI DE MARIONETE ARAD

„Marionetele", în pas cu Lumea

Teatrul de Marionete Arad este „conectat" la proiecte europene şi parteneriate internaţionale.

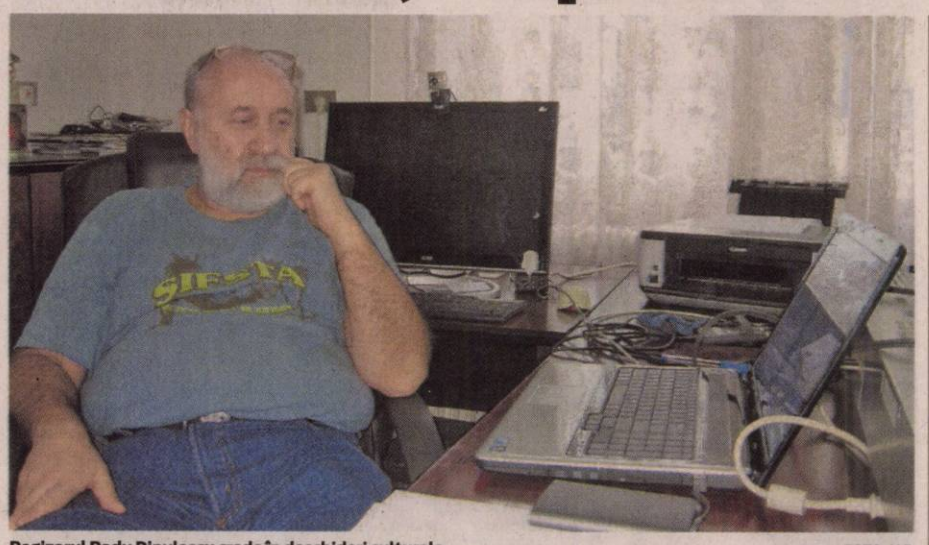

Regizorul Radu Dinulescu crede în deschideri culturale FOTO: V.F.

Maestre, în anul ce a trecut, 2010, aţi avut de toate, nu numai artistice. Dar să rămânem la acestea: care ar fi cele mai însemnate realizări?

DINULESCU: Realizările mele artistice le-aş vedea în două planuri - cel pur personal, ca regizor, şi cel legat de conducerea Teatrului de Marionete Arad.

Să începem cu regizorul Radu Dinulescu...

DINULESCU: Aş aminti aici că am montat două spectacole: „Universul din lanterna magică", după un scenariu propriu, făcut la Alba Iulia, spectacol care s-a jucat la Avignon şi în primăvară va face un turneu în Franţa şi Italia; apoi, în cadrul proiectului Kamaraszinhaz, care se desfăşoară la Teatrul de Marionete, am montat, în limba maghiară, „Cameristele" de Jean Genet (premiera a fost în Ungaria, la Szambek).

Care sunt satisfacţiile directorului Radu Dinulescu?

DINULESCU: Pot să spun că Teatrul de Marionete Arad a evoluat foarte frumos în 2010. În luna februarie am fost anunţaţi că am câştigat o finanţare europeană - alături de un teatru din Franţa şi unul din Cehia - şi proiectul a debutat efectiv în luna iunie cu prezenţa artiştilor de la Teatrul de Marionete la Belfort unde s-au jucat spectacole şi s-au dat cursuri de mânuire a marionetelor. Aproximativ în acelaşi timp, în luna iulie, o altă echipă din teatru era în Brazilia unde, la patru festivaluri mari - în coproducţie cu un teatru din Paris - au prezentat spectacolul „Gigantea". Acest spectacol va avea, de altfel, numeroase spectacole în Europa (aproximativ 30) şi e în discuţie un turneu în Chile.

> Teatrul de Marionete Arad a evoluat foarte frumos în 2010

Cum apreciaţi ultima ediţie a Festivalului „Euromarionete"?

DINULESCU: Din 2007, „Euromarionete" a devenit anual şi s-a suprapus, din 2008, cu Festivalul Underground şi ca organizare şi ca finanţare. Ediţia de anul trecut cred că a fost cea mai bogată, cu 12 ţări participante.

Dacă ne-am referi la programul obişnuit al teatrului, ce ar fi de notat?

DINULESCU: Din fericire, Teatrul de Marionete Arad are aproximativ 30 de spectacole în repertoriu. În cei patru ani de când sunt director am avut grijă să le reluăm şi să le revigorăm. Dar au fost şi premiere precum „Jack şi vrejul de fasole", un spectacol în care noi am pus toate forţele financiare aducând o echipă din Cehia, cu păpuşile şi decorurile făcute acolo (ştiind că cehii sunt cei mai mari constructori de marionete din lume). Spre sfârşitul anului am reuşit să facem două lucruri importante: să deschidem stagiune permanentă la Oradea şi să avem, în fiecare duminică, spectacole la Selgros, pe lângă cele obişnuite de la sală.

Tot anul trecut v-aţi îmbogăţit: aţi primit, „în casă", Casa de Cultură a Municipiului Arad...

DINULESCU: Absorbţia a durat un pic mai mult decât am prevăzut pentru că a trebuit puse la punct problemele de arhivă şi contabilitate. Efectiv, protocolul s-a semnat la 1 noiembrie...

Dar personalul de la Casa de Cultură s-a mutat la Teatrul Clasic „Ioan Slavici"...

DINULESCU: O parte din personal a venit la Teatrul de Marionete şi, într-adevăr, o parte s-a instalat în două încăperi din Teatrul Clasic. Practic, acolo s-a mutat biroul de evenimente culturale pe care-l conduce Adriana Sasu.

Din câte am aflat, acolo vă veţi muta şi d-voastră, ca director peste toate cele trei instituţii ce vor forma una singură...

DINULESCU: Oficial nu se poate spune aceasta. Dar se pare că există ideea de a uni Teatrul Clasic „Ioan Slavici" şi Teatrul de Marionete într-o structură unică. Partea pozitivă ar fi că Teatrul Clasic ar putea intra într-un circuit mondial şi de proiecte europene, noi având la Teatrul de Marionete extraordinar de multe relaţii făcute în ultimii patru ani. Partea negativă e că, existând o singură personalitate juridică, se pot depune mai puţine proiecte de finanţare europeană. Va trebui căutată o soluţie pentru rezolvarea acestui lucru. Probabil se vor depune şi proiecte pe ONG-uri în parteneriat cu instituţia nou creată. Dar, deocamdată, aşa cum am spus, nu este ceva sigur, nu există o organigramă a noii instituţii, e ceva de viitor.

VASILE FILIP
vasile.filip@informmedia.ro

FILM ÎN SUA

Regizorul Radu Dinulescu a realizat, în 2006, un scenariu de film de animaţie 3D care se numeşte „Cernozaurii". Filmul se toarnă acum în SUA, fiind regizat de Cyndi Foster la casa de filme What The Flux Media Inc.

PROIECTUL „TEATROBUS"

La sfârşitul anului trecut, Teatrul de Marionete a preluat un spaţiu dezafectat din Parcul Copiilor lângă care va instala autobusul vechi al teatrului care va fi amenajat şi transformat în sală de spectacole, într-un proiect numit „Teatrobus".

CARTE DE VIZITĂ

Radu Dinulescu
- Născut la 16 aprilie 1956, în Bucureşti
- Absolvent al IATC „I.L. Caragiale", secţia regie teatru, film, tv. (1980)
- Premiul UNITER pentru regie (1984)
- Marele Premiu la Avignon (2007)
- Director al Teatrului de Marionete (din 2006)

Prof. Dumitru Mihăilescu FOTO: FAN

Start la olimpiada de Română

ARAD. Peste câteva zile se dă startul la olimpiada de Limba şi literatura română.

În Arad, faza locală (pe centre) pentru cl. V-VI va avea loc sâmbătă, 15 ianuarie, la Liceul Teoretic „V. Goldiş". Cei mai buni elevi din şcolile arădene la cl. VII-VIII vor concura în 22 ianuarie, la Şc. Gen. „M. Eminescu" iar cei din cl. IX-XII se vor întrece, la aceeaşi dată, la C.N. „E.G. Birta".

După acest calendar se va desfăşura competiţia şi în centrele din judeţ.

Cei clasaţi pe locuri fruntaşe vor participa la faza judeţeană, care va avea loc, pentru toate clasele (V-XII) în 19 februarie a.c.

„+ - Poezie"

„Cei mici, din clasele V-VI, vor avea faza locală mai devreme cu o săptămână pentru că în 22 ianuarie se desfăşoară faza judeţeană a concursului „+ - Poezie", un concurs combinat de Matematică şi Limba şi literatura română, rezervat elevilor din primele clase de gimnaziu", ne-a explicat prof. Dumitru Mihăilescu, inspector de specialitate la IŞJ Arad. Acest concurs se va desfăşura la Şcoala Generală „I. Moldovan".

JA - V.F.

Prof. univ. dr. Aurel Ardelean, rectorul UVVG FOTO: FAN

Dimensiunea europeană a Universităţii „V. Goldiş"

UV „V. Goldiş" şi-a dezvoltat participarea la schimbul internaţional de valori prin cooperare internaţională.

ARAD. Universitatea de Vest „V. Goldiş" din Arad continuă şi în acest an relaţiile de cooperare bazate pe acorduri de cooperare bilaterală interuniversitară şi interdepartamentală cu universităţi şi alte instituţii de învăţământ superior precum Australia, Brazilia, Elveţia, Franţa, Germania, Italia, Marea Britanie, Polonia, Portugalia, Republica Moldova, Serbia, Slovacia, Suedia, Taiwan, Ungaria, USA, etc.

Formele de cooperare internaţională ale UVVG - realizate şi prin Centrul Cultural Italian, Centrul Cultural „Fr. Schiller" - cuprind: acorduri de colaborare peste 80 de universităţi; afilieri la organizaţii cu profil academic şi/sau societăţi ştiinţifice internaţionale; participare la programe internaţionale pentru obţinerea de burse de studii, perfecţionare sau cercetare; participarea la manifestări academice şi/sau ştiinţifice internaţionale; schimburi de studenţi şi personal academic; organizarea coordonarea unor manifestări cu participare internaţională; participarea la programe europene sau internaţionale; organizarea de vizite ale unor delegaţii sau ale unor profesori de la universităţi străine, etc. „Universitatea noastră şi-a asumat responsabilitatea de a fi un partener activ în realizarea Spaţiului European al Învăţământului Superior", ne-a declarat prof. univ. dr. Aurel Ardelean, rectorul UVVG.

JA-V.F.

Era într-o zi de ianuarie, la Ipoteşti

La 15 ianuarie se împlinesc 161 de ani de la naşterea poetului naţional Mihai Eminescu.

Casa memorială Mihai Eminescu FOTO: FAN

ARAD. Copilul şi împăratul pădurilor din vis a răsărit în mijloc de ianuarie, când iarna revărsa feerie de alb peste Ipoteştii fragezi din dulcea Bucovină. La naşterea lui, stelele s-au preschimbat în cuvinte, diamantine înşiruiri în stihurile celui ce avea să dea nemurire limbii noastre. Şi pas tăcut de cerb s-a auzit. Călătorise trei zile fără oprire pentru a aduce pruncului cu fruntea ninsă de colind, steaua celor meniţi cu har. E o zi cu Eminescu fiecare 15 ianuarie românesc. Ne găseşte „sărutându-i versul", lăsându-ne cutemuraţi de cuvintele lui ca mierea de dulci, invadaţi de lumina acelui cântec divin cuprins în poemele sale. Şi ni se face dor. Îl rugăm să coboare din marea lui de stele, purtat de un stol cu aripi de zăpezi, ca să nu se simtă pustiu, mai singur decât toate nopţile înstelate. Prin noi, acum, să-l redăm vieţii care l-a pierdut. Îl vedem. Se iveşte „ca un nor de aur" cu sufletul din pulbere lunară şi din suferinţă curată, cu fruntea lui înaltă, cu ochii luceferi, cu pletele izvoare şi cu cămaşa de flori, ca un vis alb al plopilor atât de fără soţ şi atât de înlăcrimaţi. Sosește de dincolo de gând, ca să fie lumina serilor noastre mute, să ne fie sprijin visării, să trezească muguri în cenuşă şi în fiinţa din noi, dându-ne puterea seminţei care devine. Îşi taie, apoi, cărare subţire de văpaie deasupra Ipoteştilor. Iată-l pelerin în lumea lui de tandre visări, pe care şi-o apără prin tăcere şi tăinuire. Ascultă zvonuri uşoare şi înalte dinspre pădurea de argint, freamăt de codru legănat şi sunetul melancolic al cornului. Iar în tâmpla serii, când luna însingurată şi rece se înfioară zărindu-l, ascultă glas de bucium adus de batere de vânt.

Şi se retrage în propria lumină...cel ce ne-a dat cuvântul şi visul şi marea. Noi, nemurirea în schimb.

FELICIA ROZ
redactia.jurnalaradean@informmedia.ro

SĂ NU UITAŢI!

„Atât să nu uitaţi! Numai atât, - / că el a trăit,/ înaintea noastră.../ Numai atât,/În genunchi vă rog, să nu uitaţi!" (Nichita Stănescu)

Recucerirea Bisericii Roşii

Oficiul Parohial al bisericii a revenit, după multă vreme, Parohiei Evanghelice Luterane Arad.

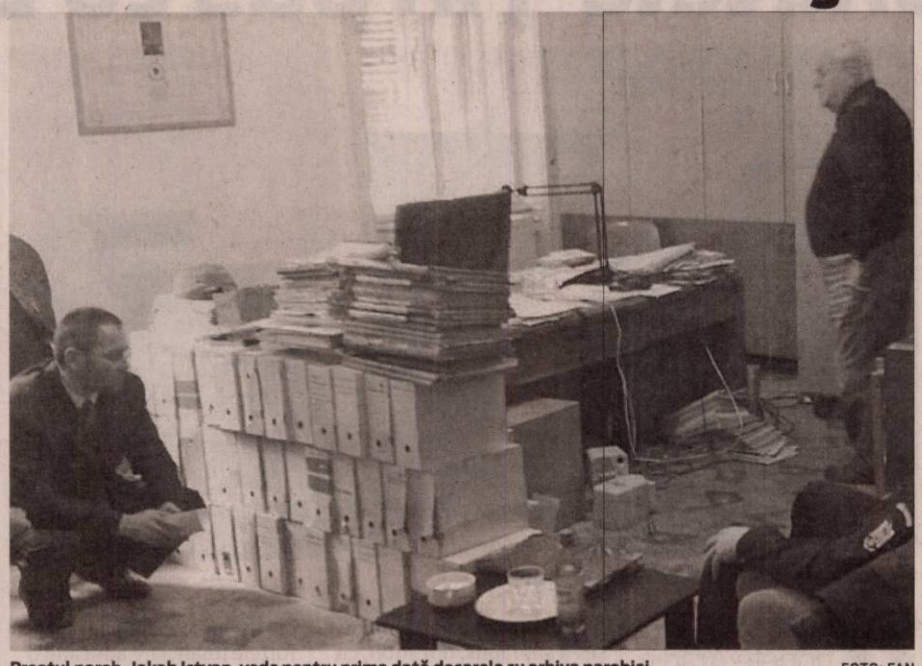

Preotul paroh, Jakab Istvan, vede pentru prima dată dosarele cu arhiva parohiei FOTO: FAN

ARAD. Ceea ce au găsit executorii judecătoreşti la preluare a fost o grămadă de documente, aruncate pur şi simplu într-o cameră din cele două ale oficiului parohial, printre cutii de banane, haine şi tot felul de alte obiecte. Le-au preluat pe toate, urmând a le pune în orânduială în perioada următoare. Noul preot a fost instalat oficial în funcţie şi, de ieri, se ocupă de administrarea oficiului. Reamintim că Jakab Istvan, numit de către Episcopia din Cluj a Bisericii Evanghelice Lutherane, după destituirea lui Totphal Bela, nu a avut acces în acest oficiu şi nu a putut să preia administraţia parohiei arădene.

Slujba religioasă

Singurul mod prin care şi-a manifestat autoritatea conferită de investirea sa în calitatea de preot a fost prin oficierea slujbelor într-o încăpere a Bisericii Reformate din municipiu. Aici veneau duminică de duminică enoriaşii, la început puţini la număr, apoi din ce în ce mai mulţi, pe măsură ce carisma fostului preot era umbrită de dovezile aduse de reprezentanţii Parohiei Evanghelice Arad care dezvăluiau noi informaţii legate de interesele mult prea pământeşti ale fostului preot paroh.

Începutul normalităţii

Pentru enoriaşii parohiei, mulţi dintre ei excluşi prin diferite metode din comunitatea religioasă de către Totphal, ziua de ieri înseamnă începutul reintrării în normalitate. Fiecare speră că va veni şi ziua în care vor putea din nou să participe la slujba religioasă în lăcaşul de cult ce le aparţine, Biserica Roşie. Poate atunci biserica va reveni şi comunităţii arădene, căci de multă vreme uşile ei sunt închise, zile în şir, pentru cei care vor să-şi odihnească puţin sufletul sau doar să-i admire frumuseţea. După cum evoluează lucrurile se pare că finalul acestei incredibile poveşti a unui preot nu este chiar atât de departe.

MONICA ARDELEAN
monica.ardelean@informmedia.ro

NU E CHEIA

Printre atâtea lucruri nu s-a putut găsi şi cheia Bisericii Roşii, care se pare că se află la unul dintre enoriaşii rămaşi fidel fostului preot, aşa încât nu s-a putut intra pentru inventarierea bunurilor aflate în lăcaşul de cult. Urmează ca în perioada următoare, reprezentanţii de drept ai parohiei evanghelice luterane să facă demersurile necesare pentru recuperarea cheii.

Concurs pentru postul de director al DSP Arad

Actualul interimar, Constantin Cătană, este susţinut politic de coaliţia de guvernare.

ARAD. Săptămâna viitoare, Ministerul Sănătăţii organizează concurs pentru ocuparea postului de director executiv al Direcţiei de Sănătate Publică Arad. De la mijlocul lunii decembrie 2010, funcţia este deţinută de juristul Constantin Cătană. Acesta a fost delegat (în locul dr. Ionel Drăgănescu) să preia atribuţiile şi responsabilităţile directorului executiv, până la ocuparea temporară sau definitivă a postului prin concurs. Constantin Cătană este primul director din istoria DSP Arad care nu este medic. El va participa, cu siguranţă, la concursul de săptămâna viitoare. Pentru a deveni titular pe postul de director, Constantin Cătană se bucură de susţinerea politică a coaliţiei de guvernare.

Remember

Direcţia de Sănătate Publică Arad nu a mai avut „director plin" (care şi-a ocupat postul în urma susţinerii unui concurs) din iunie 2009, când dr. Mircea Faur a fost numit în această funcţie. După patru luni, însă, el a fost revocat de la conducerea DSP. Au urmat alte patru luni cu dr. Nicolae Mârza pe post de director interimar. În februarie 2010, acesta a demisionat „din motive personale", responsabilităţile directorului executiv revenindu-i, tot pe perioadă interimară, dr. Dana Negru (până în iulie 2010), apoi dr. Ionel Drăgănescu. În octombrie 2010, acesta ar fi avut posibilitatea să devină director cu acte în regulă, dar „din motive personale" a refuzat să se prezinte la concurs.

Ar fi timpul ca odiseea de la vârful DSP Arad să ia sfârşit.

JA-D.D.

Dr. Mircea Faur este ultimul director titular pe care l-a avut DSP Arad FOTO: JA

Un tânăr a fost bătut crunt

SEBIŞ. SMURD Sebiş a acordat primul ajutor unui tânăr de 20 de ani care susţinea că a fost victima unei agresiuni. Bărbatul prezenta politraumatism la nivelul toracelui şi abdomenului, dureri la braţul stâng şi era suspect de fractură costală.

Pacientul a fost transportat la spitalul din Sebiş unde i-au fost acordate mai multe îngrijiri medicale, după care a fost trimis la spitalul din Ineu, pentru alte investigaţii amănunţite. **JA-A.G.**

A furat salam din magazin

ARAD. Andreea N., de 24 de ani, din Arad, a fost observată de angajaţii unui magazin furând mai multe produse de pe rafturi. Au fost chemaţi jandarmii care au indentificat-o pe femeie şi care au controlat-o pentru a descoperi bunurile furate. Asupra tinerei au fost găsite patru bucăţi de salam şi două plăci ceramice pentru întins părul. Produsele au fost restituite magazinului, iar tânăra este cercetată pentru furt calificat.

JA-A.G.

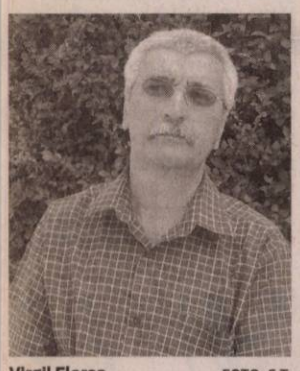

Virgil Florea FOTO: S.T.

PNŢCD cere demisia lui Baconschi

ARAD. Ţărăniştii arădeni din gruparea Sârbu consideră că ministrul de Externe, Teodor Baconschi, ar trebui demis după „gafele" pe care le-a făcut prin afirmaţiile sale, mai ales cele referitoare la blocarea aderării Croaţiei la UE şi la denunţarea unilaterală a Mecanismului de Cooperare şi Verificare. „Prin declaraţia nechibzuită a ministrului de externe, România nu a generat decât iritare şi ostilitate în cancelariile ţărilor din UE şi în Croaţia, accentuând imaginea dezastruoasă pe care o are sub administraţia Băsescu. PNŢCD se delimitează complet de declaraţiile iresponsabile ale ministrului de externe şi îi cere demisia. PNŢCD, partidul care a orientat România către Europa, îşi exprimă profunda convingere că România nu poate fi decât parte a Uniunii Europene. PNŢCD regretă declaraţiile iresponsabile ale ministrului Baconschi şi îşi exprimă simpatia faţă de poporul croat prieten. România va sprijini cu tărie intrarea Croaţiei în Uniunea Europeană", se arată în Comunicatul remis de către preşedintele organizaţiei arădene, Virgil Florea. **JA-S.T.**

Confiscări pe bandă rulantă

ARAD. Două transporturi pentru o firmă din Ilfov au fost confiscate de către comisarii Gărzii Financiare Arad. „Au fost oprite pentru control două transporturi, unul cu struguri şi unul cu carne de pui congelată, care ar fi urmat să ajungă la o firmă deţinută de un cetăţean turc, cu sediul într-o localitate din judeţul Ilfov.

Destinatarul acestei achiziţii intracomunitare nu deţine sedii secundare sau puncte de lucru declarate, are asociat unic şi administrator un cetăţean turc, iar firma este în consemn la punctele de frontieră", a specificat Anton Pop, comisar şef secţie GFA.

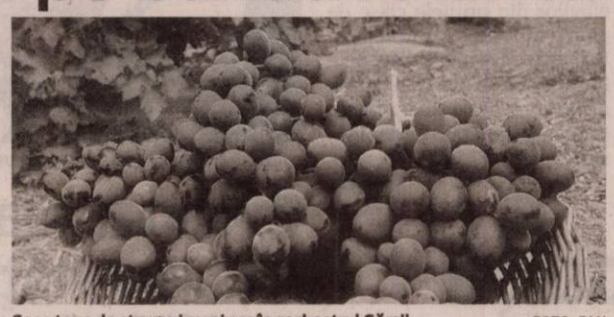

Şase tone de sturguri au ajuns în sechestrul Gărzii FOTO: FAN

Din analiza documentelor prezentate şi a discuţiilor purtate telefonic de comisari nu s-a putut identifica locul real de descărcare a mărfurilor în România. „În aceste condiţii, organul de control are convingerea că aceste transporturi urmau să fie introduse pe teritoriul naţional cu scopul eludării impozitelor şi taxelor aferente acestor achiziţii intracomunitare de mărfuri", mai spune Anton. **JA-A.P.**

TNL pregăteşte viitorul

ARAD. Preşedintele interimar al organizaţiei de tineret a PNL Arad, George Demian, a demarat implementarea unui proiect derulat la scară naţională. „Începând cu acest an, Organizaţia de tineret a PNL Arad s-a alăturat activ proiectului „2012 pentru 2012, pregăteşte-ţi viitorul", proiect naţional al Tineretului Naţional Liberal. În cadrul acestui proiect, tinerii selectaţi vor fi pregătiţi la cel mai înalt nivel în domenii precum administraţie publică. „Toţi aceşti tineri liberali vor avea un profil pe pagina de internet a proiectului unde vor putea fi accesaţi şi susţinuţi printr-un vot de încredere al cetăţenilor arădeni. Site-ul pe care îi puteţi accesa este 2012.tnl.ro", a declarat George Demian. Absolvent al facultăţii de ştiinţe politice şi sociologie din Universitatea Bremen, Demian a fost numit de către Delegaţia Permanentă a PNL Arad ca interimar, în locul fostului preşedinte Cristian Urzică. **JA-S.T.**

Urzică a trecut la „grupa mare" FOTO: S.T.

EUROCONSULT
smart's partner

VINDE PRIN LICITAŢIE PUBLICĂ URMĂTOARELE IMOBILE:

I. **TEREN EXTRAVILAN PÂNCOTA,** tip arabil-agricol, în extravilanul oraşului Pâncota, pe şoseaua Sântana-Pâncota, jud. Arad, teren în suprafaţă de 93.899 mp..
PREŢ: 30.000 Euro + TVA
Licitaţia se va ţine în data de 13.01.2011 **orele** 13.00 la sediul EUROCONSULT SPRL Arad, str. Gh. POPA nr. 7, ap.1.
Înscrierea la licitaţie se face până în 12.01.2011 orele 13.00.
În caz de neadjudecare licitaţia se reia în aceleaşi condiţii în data de 27.01.2011 **orele 13.00,** cu înscrierea la licitaţie până în data de 26.01.2011 orele 13.00

II. **APARTAMENT nr.19,** în Arad, Calea 6 Vânători, jud. Arad, apartament tip subsol, suprafaţă 114 mp. **PREŢ: 38.560,5 Euro + TVA**
Licitaţia se va ţine în data de 13.01.2011 **orele** 14.00 la sediul EUROCONSULT SPRL Arad, str. Gh. POPA nr. 7, ap.1.
Înscrierea la licitaţie se face până în 12.01.2011 orele 14.00.
În caz de neadjudecare licitaţia se reia în aceleaşi condiţii în data de 27.01.2011 **orele 14.00,** cu înscrierea la licitaţie până în data de 26.01.2011 orele 14.00

III. **POST TRAFO,** în Arad, Calea 6 Vânători, jud. Arad, cu terenul aferent în suprafaţă de 296 mp. **PREŢ: 58.245 Euro + TVA**
Licitaţia se va ţine în data de 13.01.2011 **orele** 15.00 la sediul EUROCONSULT SPRL Arad, str. Gh. POPA nr. 7, ap.1.
Înscrierea la licitaţie se face până în 12.01.2011 orele 15.00
În caz de neadjudecare licitaţia se reia în aceleaşi condiţii în data de 27.01.2011 **orele** 15.00, cu înscrierea la licitaţie până în data de 26.01.2011 orele 15.00

IV. **REZERVOR APĂ,** în Arad, Calea 6 Vânători, jud. Arad, cu terenul aferent în suprafaţă de 288 mp. **PREŢ: 58.020 Euro + TVA**
Licitaţia se va ţine în data de 13.01.2011 **orele** 16.00 la sediul EUROCONSULT SPRL Arad, str. Gh. POPA nr. 7, ap.1.
Înscrierea la licitaţie se face până în 12.01.2011 orele 16.00.
În caz de neadjudecare licitaţia se reia în aceleaşi condiţii în data de 27.01.2011 **orele** 16.00, cu înscrierea la licitaţie până în data de 26.01.2011 orele 16.00

Cei care doresc să participe la licitaţie trebuie să cumpere caietul de sarcini aferent fiecărui activ în parte şi să achite garanţia de participare, care este 10% din valoarea bunului/bunurilor.
Informaţii privind condiţiile de participare la licitaţii şi caietele de sarcini se pot obţine la sediul EUROCONSULT SPRL ARAD 310022 Gh. POPA nr. 7, ap.1
Tel. 0257-257143; 0357-100143; 0722-453473 (H-683264)

Supă-cremă de legume

HRĂNITOR. Această reţetă este ideală în anotimpul rece, supa-cremă este gustoasă, sătioasă şi se digeră uşor. Ingrediente: 3 linguri cu unt, 3 linguri cu făină, 4 ceşti cu supă de pui, 2 ceşti cu buchetele de broccoli, tăiate fin, 3/4 ceaşcă cu morcovi, tăiaţi rondele, 1/2 ceaşcă cu ţelină, tăiată fin, 1 ceapă mică, tăiată mărunt, un căţel de usturoi, mărunţit, 1/4 linguriţă cu busuioc, 1/2 linguriţă cu sare, 1/8 linguriţă cu piper, 1 ceaşcă cu smântână, 1 gălbenuş de ou, o ceaşcă şi jumătate cu parmezan mărunţit. Se topeşte untul într-un vas mare, se adaugă făina şi se căleşte câteva minute, amestecând continuu. Ia vasul de pe foc şi adaugă supa de pui, treptat. Adu vasul din nou pe foc, amestecând, şi încorporează broccoli, morcovii, ţelina, ceapa, usturoiul, busuiocul, sarea şi piperul, care au fost în prealabil amestecate într-un alt vas. Acoperă vasul cu supă şi lasă-l pe foc să fiarbă opt minute. Adaugă apoi smântana şi oul bătut. Dacă mai este nevoie, poţi să mai adaugi câteva linguri cu supă. Lasă vasul în continuare pe foc, amestecând până se îngroaşă. Când supa este gata, presară deasupra parmezan mărunţit.

Salată de varză albă cu susan

UŞOR. Ingrediente: 400 g de varză albă tocată, 100 g de brânză gen svaiţer, un măr acru, 75 g de stafide, 50 g de susan prăjit, 1/2 lămâie, 1 lingură cu muştar, 1 lingură cu oţet, 4 linguri cu ulei, sare, piper. Amestecă într-un castron un praf de sare, piper măcinat, muştar şi oţet. Toarnă uleiul şi omogenizează totul cu furculiţa. Pune varza şi stafidele într-o salatieră, stropeşte cu oţet şi amestecă uşor, după care pune totul deoparte. Între timp, taie brânza cubuleţe. Fără să-i cureţi coaja, taie mărul în felii foarte subţiri, pe care le stropeşti cu suc de lămâie, pentru a preveni înnegrirea lor.

Dieta de refacere după sărbători

SĂNĂTATE. Dacă am mâncat prea mult ne simţim încă greoi, cu o senzaţie continuă de saţietate. În această perioadă e bine să încercăm să consumăm mâncăruri şi băuturi care să ne cureţe corpul.

LUNI

Mic dejun: 150 ml lapte, 4 biscuiţi, 1 linguriţă miere;
Gustare: 3 kiwi;
Prânz: 80 g paste integrale cu 1 lingură sos de roşii, 200 g salată de varză proaspătă;
Gustare: 1 banană;
Cina: 100 g fasole verde fiartă stropită cu ulei de măsline, 100 g şuncă fiartă, 40 g pâine neagră.

MARŢI

Mic dejun: 30 g cereale cu 125 ml iaurt natural, 1 măr;
Gustare: 100 g portocală;
Prânz: 100 g paste fierte cu sos de ceapă şi ardei, 200 g salată de roşii, 20 g pâine neagră;
Gustare: 2 mandarine;
Cina: 100 g peşte la grătar, 1 dovlecel fiert presărat cu telemea rasă, 40 g pâine neagră.

MIERCURI

Mic dejun: 150 ml lapte, 2 felii de pâine neagră, 1 lingură brânză proaspătă de vaci sau urdă, 1 linguriţă miere;
Gustare: 3 smochine uscate;
Prânz: 200 g paste cu ciuperci, 100 g salată de varză cu ulei de măsline, 20 g pâine neagră;
Gustare: 20 g ciocolată neagră;
Cina: 200 g piept de pui fiert, 2 morcovi fierţi, 20 g pâine neagră.

JOI

Mic dejun: 30 g cereale cu 125 ml iaurt natural, 1 măr;
Gustare: 120 g ananas;
Prânz: 200 g orez cu nuci, 100 g şuncă fiartă;
Gustare: 1 banană;
Cină: omletă din 2 ouă, salată cu ardei copţi şi caşcaval, 20 g pâine neagră.

VINERI

Mic dejun: 150 ml lapte, 2 felii de pâine neagră, 1 linguriţă miere;
Gustare: 125 ml iaurt natural;
Prânz: 100 g paste fierte, 150 g peşte prăjit la grătar, 100 g spanac fiert;
Gustare: 1 kiwi;
Cina: 150 g cartofi fierţi stropiţi cu ulei de măsline, 100 g telemea.

SÂMBĂTĂ

Mic dejun: 150 ml lapte, 4 biscuiţi, 1 lingură brânză de vaci, 1 linguriţă miere;
Gustare: 20 g miez de nuci;
Prânz: 150 ml supă de legume cu tăiţei, 100 g salată de ţelină cu mere, 30 g pâine neagră;
Gustare: 100 g dovleac copt;
Cina: 100 g piept de pui la grătar, 150 g salată de legume verzi, 20 g pâine neagră.

DUMINICĂ

Mic dejun: 30 g cereale, 125 ml iaurt natural, 1 linguriţă miere;
Gustare: 50 g stafide;
Prânz: 150 g paste cu 100 g file de ton prăjit, 1 măr;
Gustare: 100 g prune uscate;
Cina: 200 g salată verde cu 1 morcov ras, stropite cu 1 linguriţă ulei de măsline, 150 g şuncă fiartă, 20 g de pâine neagră.

PAGINĂ INSPIRATĂ DE
WWW.CULINAR.RO

Reţetă săracă în calorii

GUSTOS. Ingrediente: 1 pui tăiat în bucăţi, sucul de la 3-4 lămâi, 1 pahar ulei, 1 căpăţână de usturoi pisat, 3-4 morcovi, 1 pahar ciuperci tăiate mărunt, 1 pahar apă caldă, sare şi piper. Bucăţile de pui se prăjesc în puţin ulei încins, într-un vas cu capac, până se rumenesc bine. Se taie morcovul şi se prăjeşte separat în unt, până se înmoaie. Se prăjesc ciupercile de asemenea separat. Se amestecă usturoiul cu sucul de roşii şi cu uleiul. Se adaugă sarea şi piperul. Se toarnă încet sucul de lămâie, amestecând tot timpul. Fiecare bucată de pui se dă prin sos de roşii, apoi se aranjează pe o tavă. Se toarnă 1/2 pahar de apă, se pun morcovii şi ciupercile şi se lasă un sfert de oră la foc mic, în cuptor.

Pui cu anghinare, ciuperci şi verdeaţă

DELICIOS. Ingrediente: 900 g piept de pui, dezosat şi fără pieliţă, pudră de ceapă, boia dulce, sare şi piper, 400 g inimă de anghinare, tăiată în patru, 220 g ciuperci feliate, 1 legătură de ceapă verde, tocată mărunt, 1/2 linguriţă usturoi, tocat, 2 linguri margarină, 2 linguri făină, 2/3 căni supă de pui, 3 linguri vin roşu. Încălzeşte cuptorul. Sărează şi piperează pieptul de pui şi unge-l bine cu pudra de ceapă şi boiaua dulce. Aşează carnea într-un vas termorezistent, iar în jurul pieptului de pui aşează inima de anghinare. Într-o tigaie, prepară un sote din ciuperci, ceapă verde şi usturoi. Toarnă amestecul peste pieptul de pui. În aceeaşi tigaie, topeşte margarina şi adaugă făină, amestecând în permanenţă. Treptat, adauga supa de pui şi vinul şi lasă compoziţia pe foc, până când sosul dă în clocot. Toarnă sosul peste carnea de pui. Introdu vasul termorezistent la cuptor, acoperit, timp de o oră după care, îndepărtează capacul şi lasă carnea la cuptor încă 15 minute, până când pieptul de pui se rumeneşte.

Paste cu brânză feta şi măsline

AROMAT. Pentru prepararea acestei reţete uşoare veţi avea nevoie de cel mult de zece minute şi vă sunt necesare următoarele ingrediente: spaghetti sau orice alt tip de paste, brânză feta, 3-4 roşii, 150 g măsline, 1 castravete, busuioc, piper, sare, ulei de măsline. Pentru început, se pun pastele la fiert în apă cu sare şi puţin ulei ca să nu se lipească între ele. Între timp se taie cubuleţe brânza, roşiile, iar castravetele se taie rondele subţiri. După ce au fiert pastele, se scurg, se clătesc, se mai amestecă cu o lingură de ulei de măsline, apoi cu toate ingredientele.

Tocăniţă picantă, cu legume şi fasole roşie

CONSISTENT. Dacă doreşti să mănânci ceva consistent, însă sănătos, încearcă această tocăniţă uşor picantă. Ingrediente: 1 lingură cu ulei de măsline, 1 ceaşcă cu ceapă tocată mărunt, 1/2 ceaşcă cu ţelină tăiată felii, 4 căţei de usturoi, mărunţiţi, un cartof, curăţat şi tăiat cuburi, 1/2 ceaşcă cu ridichi feliate, 1 ceaşcă de morcovi feliaţi, 1 cutie de roşii fără coajă, 3 ceşti cu fasole roşie, o ceaşcă şi jumătate cu boabe de porumb fierte, 2 linguri cu sos de roşii, 2 linguri cu sos chili, 1 lingură cu oţet, 1 lingură cu fulgi de porumb, piper şi sare. Încinge uleiul într-o cratiţă mare, la foc mediu. Adaugă ceapa, ţelina şi usturoiul şi căleşte-le timp de 2 minute. Adaugă cartoful, ridichile şi morcovii şi căleşte-le şi pe acestea 2 minute. Adaugă în vas şi roşiile, amestecă şi lasă să fiarbă la foc mediu. Micşorează apoi flacăra şi lasă să mai fiarbă 10 minute, adaugând puţină apă, dacă este necesar. Adaugă apoi şi fasolea, porumbul, sosul de roşii, sosul de chili, oţetul şi fulgii de porumb.

CALITATE ÎNTR-O CEAŞCĂ

Ceai cu ghimbir, miere şi cuişoare

METABOLISM. Ghimbirul ajută digestia şi alungă greaţa. Se spune că împinge în jos energia din stomac şi plămâni. Astfel, putem respira mai uşor şi metabolismul se îmbunătăţeşte. Ingrediente: 1 bucată ghimbir proaspăt, 2 cuişoare, 6 linguriţe de ceai verde, 2 linguriţe de miere, 1 litru de apă. Pentru început se cojeşte ghimbirul, se toacă fin, se pune în apă, împreună cu cuişoarele şi se lasă să fiarbă pentru aproximativ cinci minute. Se strecoară fiertura printr-o sită, se pune peste ceaiul verde şi se lasă să stea circa trei minute după care se strecoară din nou într-un ceainic şi se îndulceşte după gust cu miere. Se serveşte cald.

Ceai relaxant după sărbători

BENEFIC. Pentru zilele în care stresul este la cote maxime sau pur şi simplu pentru o cură de relaxare, încercaţi acest ceai cu proprietăţi calmante şi liniştitoare pentru sistemul nervos central. Ingrediente: 2 plicuri flori de tei, 1 plic ceai de mentă, 1 plic flori de iasomie, un sfert de lămâie verde, 3 cuburi zahăr brun, 750 ml apă. Apa se pune la fiert şi îndată ce dă primul clocot se opreşte focul. Se pun plicurile în apa fierbinte şi se acoperă vasul cu o farfurie pentru cinci minute. Se scot plicurile de ceai şi compoziţia se pune în trei pahare înalte. În fiecare cană se pune câte un cub de zahăr brun şi o feliuţă subţire de lămâie verde.

Punci de ceai fără alcool pentru iarnă

ÎNTĂRITOR. Această reţetă aromată este benefică pentru organism în perioada de după sărbători, dar mai ales în zilele reci de iarnă. Pentru prepararea punciului de ceai aveţi nevoie de 1l de ceai roşu (măceşe), 4-6 linguri zahăr, scorţişoară, zahăr vanilat şi nucuşoară sau arome pentru turtă dulce, o portocală sau un pahar mic de suc de portocale, un măr mic sau un pahar mic de suc de mere, o cană de suc de struguri roşii. Pentru început ceaiul se fierbe cu mărul tăiat bucăţi sau cu sucul de mere, după care se adaugă, sucul de struguri şi portocala scursă sau sucul de portocale. Se adaugă zahărul şi aromele.

S.C. E.ON Gaz Distribuţie S.A. angajează

MUNCITOR DETECTARE SCURGERI GAZE

Arad, 1 post

Responsabilităţi:

- Lucrări de detectare în vederea depistării scăpărilor de gaze şi exploatării în condiţii de siguranţă.

Candidatul ideal:

- Studii medii / profesionale / generale + curs detectări scăpări gaze
- Cunoştinţe obligatorii cerute de legislaţie
- Deţinere permis de conducere categoria B

Vă rugăm să transmiteţi scrisoarea de intenţie şi CV-ul, cu menţiunea postului si a locaţiei postului pentru care aplicaţi, prin poştă, la adresa SC E.ON Servicii S.R.L., loc. Timişoara, str. Independenţei, nr. 26-28, jud. Timiş, (în atenţia Susan Liliana Camelia) sau prin e-mail: **liliana.susan@eon-romania.ro** cel târziu până la data de **18 ianuarie 2011**.

Persoanele selectate vor fi contactate pentru interviu.

Relaţii suplimentare se pot obţine la telefon + 40 356 80 33 70

www.eon-gaz-distribuţie.ro

e·on

LONDON SHOP

MAGAZIN DE HAINE ENGLEZE – SECOND HAND

schimbare totală de marfă

mii de sortimente de iarnă

10 ian. (luni)

B-dul Revoluţiei nr. 37. (lângă magazinul CORAURA din CENTRU, colţ cu str. 30 Decembrie)

12 ian. (miercuri)

B-dul Revoluţiei nr. 102. (lângă Teatrul de Stat)

stocul din magazinele este completat în fiecare zi cu marfă nouă

stil ▪ modă ▪ calitate

S.C. MAXIM ROYALE S.R.L.

sală de jocuri centrală angajează fete tinere şi prezentabile (operatoare jocuri, barmane şi hostese) cu sau fără experienţă. Telefon 0736.473.548, 0721.541.741.

(H-683316)

SUPERBINGO METROPOLIS

angajează **agenţi vânzări fete între 21-35 ani** pentru centrele comerciale şi bărbaţi pentru vânzare ambulantă. Se oferă salar foarte bun (salar fix+ comision).

Informaţii la: 0758.224.128

sau Nicolae Bălcescu nr. 11.

(H-670275)

SC ERGAD TECHNOLOGY SRL

Arad, str. Padurii nr. 24, firma cu capital integral italian care activeaza in domeniul industriei electronice

angajeaza:

TEHNICIENI ELECTRONISTI

Pentru control si reparare placi electronice cu tehnologia SMD si montarea componentelor in SMD

Cerinte:

- Experienta
- Cunoasterea si capacitatea de a citi schemele electronice;
- Capacitatea de a suda componentele SMD;
- Disponibilitate pentru deplasari in Italia.
- Se vor specifica in curriculum vitae experientele de munca in domeniul electronicii

Se ofera:

- pachet salarial atractiv
- decontare transport tramvai
- tichete de masa din prima zi
- pregatire profesionala in conditii optime, la standarde internationale

Trimiteti CV la adresa: otilia.dimeny@ergad.com

sau prin fax 0257-306194

(H-669099)

EVIDENŢIAZĂ-TE!

Text: **DATA apariţiei:**.....

.....

.....

.....

.....

.....

.....

.....

Talon valabil până în 31 martie 2011

Date personale:

Nume şi Prenume:

Telefon:

Buletin de identitate:

TALON + PREŢUL CATEGORIEI AFERENTE

Anunţurile se preiau zilnic, la ghişeu, până în ora 16[00], după această oră, se pot prelua doar prin intermediul sistemului online de preluare al anunţurilor disponibil pe www.jurnalaradean.ro . Anunţurile de mică publicitate din Jurnal Arădean se publică pe baza talonului din ziar

Redacţia nu îşi asumă responsabilitatea pentru conţinutul anunţurilor de mică publicitate!

JURNAL ARĂDEAN

GARSONIERE

- **Vând garsonieră** C.F. I, Brezoianu, bloc A49.Plata şi în rate!Informaţii telefon 0771.682.604. 683262

AP.1 CAMERĂ

- **Vând apartament** cu 1 cameră mare, baie cu vana, bucătărie, cămară geamuri termopan, gresie faianţă, etaj I/IV bloc de cărămidă, str. Poetului, 22.000 euro/neg. ☎0744.439.380, 0357/416.180. 680657
- **Vând apartament** 1 cameră, etaj 1, pe Banul Mărăcine, 0723.253.924. 683595

AP.2 CAMERE-ARAD

- **Cumpăr apartament** 2 camere. Plătesc pe loc!!! Telefon 0744.849.390. 667579
- **Vând apartament** 2 camere, poziţie bună, Grădişte, 27.000 euro. Tel:0723.599.169, 0727.836.953. 671727
- **Vând apartament** 2 camere, decomandat, Micălaca, parter. Telefon 0744.812.593, 0748.254.270. 672066
- **Vând apartament** 2 camere zonă ultracentrală.Telefon 0722.349.445. 681017
- **Vând apartament** 2 camere, lângă tribunal, etaj III, 30.700 euro. 0744.542.931. 683152
- **Vând apartament** 2 camere zona 300 amenajat, etaj III, 0722.606.527. 683644

AP.3 CAMERE-ARAD

- **Aparatament 3** camere, Micălaca 100, etaj II, amenajat 36.000 euro, 0744.849.390. 683159
- **Vând apartament** 3 camere garaj pentru 2 maşini, Calea Iuliu Maniu, preţ 42.000 euro, telefon 0257/349.522. 672055

AP.4 CAMERE-ARAD

- **Vând ap.** 4 camere, etaj 3/4. Telefon 0744.552.081.Orele 08.00- 17.00. 647091
- **Vând apartament** 4 camere mobilat etaj 1, la Z- uri (UTA). Preţ negociabil. Tel. 0744.764.570. 683622

CASE-ARAD

- **Vând casă** mare în Arad, 600 mp, str. Cîmpul Liniştii. Tel. 0757.881.760. 683309
- **Vând casă** în Arad, str. Poetului nr. 7. Tel: 0723.268.195, 0751.716.399. 668220

CASE-JUDEŢUL ARAD

- **Vând casă** mare anexe+grădină. Urgent! Gurba, preţ avantajos, 0755.168.984. 683602
- **Vând casă** în Şimand. Telefon 0746.056.353. 672057
- **Vând casă** în Zăbrani nr. 159, 3 camere, bucătărie, cămară, pivniţă, diverse anexe. Preţ 21.000 Eur negociabil. Telefon 0257/457113. Informaţii Zăbrani nr. 85. 661647

CASE-ALTE JUDEŢE

- **Vând casă** în Battonya, cărămidă, termotecă, termopan, toate utilităţile, mobilată, preţ criză! 0744.577.850.

CASE DE VACANŢĂ-ALTE JUDEŢE

- **ARIEŞENI, teren- construcţii** cabane- vacanţă, curent- electric, eventual cabană, ski, 0722- 257409. 655527

VILE-JUDEŢUL ARAD

- **Vând vilă** P+M Şagu, 4 camere, 2 băi, centrală lemne, garaj, anexă, izolaţie exterioară, la cheie, şosea asfaltată, preţ 70.000 euro, telefon; 0722.735.566. 683700

SPAŢII COM-ARAD

- **11.500- mp şoseaua- NĂDLAC,** FS mare, utilităţi, Proiect- HOTEL, 0722- 257409. 655523

TERENURI LOCAL

- **P.F.Vând locuri** de casă în Arad,400-560mp cu CF,toate utilităţile.Telefon 0745.350.576. 657939
- **Vând teren** intravilan, 4500 mp, FS 14 ML, utilităţi stradale în Aradul- Nou, intrare pe 2 părţi, 1 intrare 100 m de autostradă, 34 euro/mp, negociabil, accept variante. Telefon: 0726.198.974, 0735.184.982. 683705
- **Vând teren** 900mp Subcetate cu utilităţi, FS- 16ml, 0722.606.527. 683643
- **Vand teren** 900 mp str TABACOVICI nr 31 tel 0756495707 675691

IMOBILE CHIRII

- **Închiriez apartament** 2 camere, Podgoria, mobilat modern, utilat complet, toate facilităţile. 0740.012.987.
- **Închiriez apartament** 2 camere, parter, Alfa, recent renovat complet, mobilat, termopan, contorizat, termen lung,0746.252.206. 671306
- **Închiriez apartament** renovat, semi- mobilat, 130 euro. Tel. 0744121964. 672193
- **Dau în** chirie apartament 3 camere, bucătărie, hol mare, 2 băi, 2 balcoane închise, perioadă lungă, zona Podgoria. 0357/808.049. 681016
- **Dau în** chirie apartament 2-3 camere, mobilate Vlaicu, 120- 150Euro.Informaţii 0722.606.527. 683647
- **Dau în** chirie apartament 2 camere mobilat, Central, 170Euro, 0722.606.527. 683653
- **Dau în** chirie garsonieră în bloc de apartamente, zona Profi. Tel. 0257/283648. 683621
- **Dau în** chirie locuinţă pentru studenţi zona Podgoria, 0257/252335, 0740.642.282 672548
- **Ofer pentru** închiriere apartament 2 camere, zona Romanilor, contorizat, mobilat şi amenajat modern, zona liniştită, condiţii foarte bune! Preţ 200 euro, telefon: 0740.795.123. 683702
- **Primesc o** fată sau un băjat în gazdă, bloc, zona gării, chiria 200 lei, telefon: 0357/413.053. 683740

SPAŢII COM-ARAD

- **În condiţii** avantajoase închiriez post coafeză şi cosmeticiană, salon central. Telefon 0257/214026, 0721.825.445. 674583
- **Închiriez apartament** 67 mp, renovat, 220 euro. Informaţii: 0744.121.964. 671723
- **Închiriez casă** pe Şaguna, singur în curte, 500 euro. Informaţii: 0744.121.964. 671720
- **Închiriez hală** 1000mp în Parcul Industrial Uta. Telefon 0721.288.570. 667643
- **Închiriez spaţiu** comercial clădire şi curte 120 mp, pretabil pentru diverse activităţi comerciale, front stradal, zona Grădişte. Tel. 0744.487.156, 0770.859.493. 683557
- **Dau în** chirie post coafură, manichiură-pedichiură, cosmetică, frizerie, B- dul Revoluţiei 65. Tel. 0747.795.147. 678248

DECESE

Cu adâncă durere în suflet anunţăm decesul, după o scurtă şi grea suferinţă, a scumpului nostru soţ, tată şi frate

GHEORGHE JURCOI
în vârstă de 55 de ani,
născut în localitatea Berechiu.

Înmormântarea va avea loc miercuri, 12.01.2011, ora 13.00, la cimitirul Pomenirea.

Soţia Nuţi, fiica Georgiana şi sora Ileana

Cu durere în suflet anunţăm decesul celei care a fost mamă şi bunică

IERCOSAN MARIA.

Înmormântarea va avea loc astăzi, 11 ianuarie 2011, ora 13:00, la cimitirul din comuna Târnova. Dumnezeu s-o odihnească în pace!

Familia îndoliată

Cu durere în suflet, anunţăm încetarea din viaţă după o scurtă suferinţă a celei care a fost mamă, bunică şi soacră

ARDELEAN ANA
-60 ani-.

Înmormântarea va avea loc astăzi, 11 ianuarie 2011, ora 12:00, de la Capela Cimitirului Pomenirea.

Fiica Laura cu familia şi fiul Marius cu familia

Cu adâncă durere în suflet, anunţăm decesul celui care a fost soţ, tată şi bunic

MOTORCA IOAN,
în vârstă de 81 ani.

Înmormântarea va avea loc marţi, 11 ianuarie 2011, la ora 14:00, la Cimitirul din Gai. Dumnezeu să-l odihnească în pace!

Familia îndoliată

CONDOLEANŢE

Suntem profund îndureraţi la trecerea în nefiinţă a celei care a fost iubită bunică

IERCOSAN MARIA.

Nepoţii Carmen şi Ciprian, Alina şi Ivan, Ashley şi Sorin

Suntem alături de colega noastră Axentioi Dorina în aceste momente grele pricinuite de moartea mamei sale şi transmitem sincere condoleanţe familiei îndoliate.

Colectivul Grădiniţei P.P. nr. 15 Arad

Regretăm profund dispariţia celei care a fost vecina noastră

TISZA ANA

şi suntem alături în aceste momente de familia îndoliată.

Vecinii din Bloc 185, scara C

Sincere condoleanţe familiei îndoliate pentru pierderea celui care a fost finul nostru

MATCĂU IOAN (SAIU).

Dumnezeu să-l ierte!

Familiile: Filip din Sebiş şi Agache din Zalău

Anunţurile de deces se publică GRATUIT!

Mulţumim celor care au fost alături de noi la despărţirea de cel ce a fost soţ, tată, bunic, frate şi socru

ing. SCHRAMCO VICTOR-GHEORGHE.

Dumnezeu să-l odihnească în pace!

Familia îndoliată

COMEMORĂRI

Au trecut 6 ani de când scumpa noastră mamă şi bunică

ŢICA FLOARE,
din Cărand

ne-a părăsit mergând la cele veşnice. Chipul ei blând, noblețea-i sufletească va rămâne veşnic în amintirea noastră.

Fiica Ioana şi familia

O rugăciune, o lacrimă la împlinirea a 6 săptămâni de la despărţirea de iubitul nostru soţ, tată, socru, bunic

ŞOIMOŞAN GHEORGHE,
din Covăsânţ.

Nu te vom uita niciodată!

Familia îndoliată

Cu lacrimi şi multă tristeţe în suflet anunţăm împlinirea unui an de când ne-a părăsit iubita noastră soţie, mamă şi bunică

GROZA ELISABETA (PUIA).

Odihnă veşnică! Te vom păstra mereu în sufletele noastre. Parastasul va avea loc sâmbătă, 15 ianuarie 2011, ora 10:00, la Catedrala Ortodoxă Nouă de la Podgoria.

Familia

Se împlinesc Azi, 11 Ianuarie 2011 doi ani de la trecerea în nefiinţă a celei care a fost

RODICA ROŞCA,

ce-a mai dragă şi mai iubită soţie. Odihnească-se în pace!

Soţul Nelu Roşca

Odihnă veşnică îţi doresc azi la aniversarea unui an de când sufletul tău s-a ridicat la Dumnezeu. Eu şi toţi cei dragi ai tăi ne rugăm pentru mântuirea sufletului tău

IANOTĂ IOAN.

Slujba de pomenire şi parastasul vor avea loc duminică, 16 ianuarie 2011, ora 12:00, la Biserica Ortodoxă din Păuliş.

Soţia Lencuţa

Multe amintiri, lacrimi şi flori pe tristul mormânt, acum la împlinirea a doi ani de când ne-a părăsit mama noastră

CHIŞ
SOFIA CORNELIA.

Vei rămâne veşnic în amintirea noastră!

Familia îndurerată

Tristă a fost ziua când moartea te-a răpit lăsând durere în suflet celor care te-au iubit. Au trecut 3 ani de când ai plecat pe un drum fără întoarcere

ICA AVASILOAE.

Dumnezeu să te odihnească în pace! Vei rămâne veşnic în inima mea!

Soţul Ilie

Azi se împlinesc 12 ani de când a plecat dintre noi cea care a fost cea mai bună mamă, bunică şi străbunică

CIOBA ELENA,
din Sintea Mică.

Nu te vom uita niciodată!

Familia

• Închiriere- Vânzare spaţiu- comercial CONFECŢII, 66- mp, vitrină- mare, PersoanăFizică, 0722- 257409. 670056

SCHIMB LOCUINŢE-ARAD

• Schimb apartament 3 camere, neamenajat, etaj 4, zona Orizont- Micălaca, cu apartament 2 camere+ garsonieră. Ofer diferenţă. Tel. 0727.965.833. 670386

AP.2 CAMERE-ARAD

• Cumpăr urgent apartament 2 camere,persoană fizică, central.Plata pe loc, 0723.253.924. 683618

TEREN-JUDEŢUL ARAD

• Cumpăr teren agricol raza municipiului. Informaţii: 0751.857.333. 659039

• Cumpăr teren arabil extravilan, în zonele Pusta Şoimoş de la Horia şi Pusta Păuliş (Sâmbăteni) de la Horia. Telefon: 0742.297.770, 0735.860.996. 679905

OFERTE LOCURI DE MUNCĂ

• Angajăm şofer pentru Elveţia, salar 350 euro/lună! Telefon: 0745.824.950. 683737

• Angajăm şoferi TIR, minim 3 ani experienţă internaţională. Tel: 0722.231.805. 683389

• Angajăm şoferi transport marfă intern. Condiţii: experienţă, seriozitate. Tel. 0257/255270. 683384

• Angajăm cameristă Hotel. Informaţii telefon 0720.502.504. 683617

• Angajez barmană şi spălători auto cu experienţă. Salar atractiv, 0752.172.785. 683561

• Angajez fată pentru contabilitate primară, cu experienţă, 0257/289110, 0724.818.446. 683739

• Angajez femei cablaje cu experienţă. Telefon 0728.130.259. 681200

• Angajez muncitori pentru construcţii. Informaţii: 0721.377.182. 683708

• Angajez om pentru curăţenie şi spălat maşini. Telefon 0721.274.209. 683285

• Angajez tânără la BAR, în Aradul- Nou, telefon: 0726.198.974, 0735.184.982. 683711

• Angajez vânzătoare pentru magazin de carne şi mezeluri. Tel. 0257/280013. 683646

• Magazin Revoluţiei angajează vânzătoare, experienţă 3 ani, 900+bonusuri, 0727.881.104. 681333

• S.C. angajează confecţioneri, croitori, tapiţeri. Telefon 0257/339043. 676164

• Sală de jocuri angajează operator jocuri, barmane, femei de serviciu şi hostes, 0726.034.868. 667370

CERERI LOCURI DE MUNCĂ

• Inginer autorizat responsabil tehnic cu execuţia clasa IX edilitare- termice, caut loc de muncă.Telefon 0744.194.273. 671675

PRESTĂRI SERVICII

• A` Acord Garanţie 2 ani reparaţii maşini spălat, 0744.241.398, 0357/401569,0257/259146. 680986

• Acord Garanţie,repar maşini spălat automate, frigidere, piese originale,domiciliul clientului. Informaţii 0257/274600, 0745.395.282. 683271

• Ana- Frig repară frigidere, congelatoare la domiciliu, ☆garanţie 1 an! ☆ Informaţii 0257/210.420, 0745.967.198. 191899

CONSTRUCŢII

• Vând lemne foc, nisip şi balastru. Telefon 0757.081.086. 683533

• Vând pavaj, borduri. Ofertă sărbători 25% discount. Tel. 0724.391.074, 0257/259296. 657943

AUTO ROMÂNEŞTI

• Vând Dacia 1300 pentru programul Rabla. Tel. 0727.817.058. 683435

• Vând Logan 1,4, verde, 3.000 Eur negociabil. Tel. 0723.201.421. 681376

ELECTRONIC PLUS

• Vând aparate de cafea SAECO, aparate băuturi răcoritoare. Tel. 0722.238.737. 672195

• Vând vitrină frigorifică orizontală. Tel. 0766.224.245. 672205

• VÂND ieftin electrocasnice second, lăzi, combine, maşini spălat haine, vase, uscătoare, televizoare, anvelope, vitrine comerciale. Rate angajaţilor, pensionarilor vârstă- boală, ☎0769.005.400. 8694

PIERDERI

• Pierdut certificat constatator avize nr. 41576/07- 07- 2010 punct de lucru pentru întreprinderea Individuală Pugna Maria, înmatriculat Registrul Com.F02/1007/2010. 683746

• Pierdut Certificat de înregistrare şi Certificat Constatator pentru P.F.A Sighete Monica. Le declar nule. 683625

• Pierdut legitimaţie transport RATB pe numele Tepşan Valentin. O declar nulă. 683629

PLANTE-FLORI

• Vând fân căpiţă. Informaţii la telefon: 0744.960.548. 681152

ANIMALE-PĂSĂRI DOMESTICE

• Vând porc gras- rasă de carne la Şiria.Informaţii telefon 0257/531373, 0749.881.151. 683508

• Vând porc gras, 140kg, localitatea Curtici.Telefon 0357/883523. 683307

• Vând purcei, grăsuni şi 2 ponei, lucernă baloţi 100 buc.Informaţii telefon 0727.452.994. 683279

• Vând vacă gestantă, luna 9- a rasa Bălţată Românească. Tel. 0741.590.085. 674389

ÎMPRUMUTURI FINANCIARE

• Ofertă! Valută rapid cu 4% Plata la final! Telefon: 0721.492.429. 672187

CITAŢII

• Se citează pârâtul Tamba Aurel domiciliul necunoscut, în proces cu reclamanta Farcaş Eva Elia, dosarul nr. 1665/250/2010 pentru obiect partaj bunuri comune, termen de judecată 27 ianuarie 2011 Judecătoria Lipova. 683758

DIVERSE

• Vând urgent ţiglă de Sighişoara. Telefon 0749.788.385.

• Cumpăr cupru- 22, alamă- 12, aluminiu- 4, radiator, alamă- 10, baterii- 2, pene, 0748.607.706. 667557

• Cumpăr cupru- 22, alamă- 12, aluminiu- 4, radiator alamă- 10, baterii- 2, pene, 0748.912.117. 667601

• Cumpăr cupru- 22,50; alamă- 12,50; baterii, caroserii. Tel. 0741.689.068. 683631

• Cumpăr fier vechi, radiatoare, motoraşe, baterii auto, aluminiu, cupru- 20 lei, alamă, argint/(pastile). Telefon 0754.490.435. 667540

• Cumpăr mobilă lemn curbat, argintărie pentru topit, cărţi porţelanuri vechi. 0744.203.945. 668211

• Cumpăr pene noi- vechi, baterii uzate, cupru, alamă, fier vechi, motoraşe de frigider. Plătesc foarte bine, 0754.277.346. 682536

• Cumpăr pene vechi- noi, fier vechi, caroserii. Preţ convenabil. Tel. 0745.983.893 667440

• Cumpăr pene vechi- noi, cupru, alamă, fier, baterii. Preţ convenabil.Tel. 0742.299.805. 683639

• Cumpăr pene vechi, noi, cupru, alamă, fier vechi. Preţ bun, 0741.689.068. 683634

• Vând ţuică de prune şi struguri 53°. Calitate deosebită, 0751.119.816. 670384

Preluarea anunţurilor pentru următoarea zi se face până la ora 15.00 la ambele sedii, cu excepţia anunţurilor de deces, care se primesc până la ora 18.00, la sediul din Bd. Revoluţiei 81.

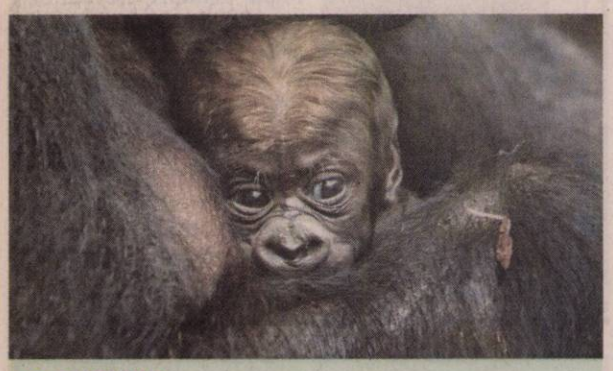

QUEMBO
Puiul de gorilă, pe nume Quembo, s-a născut pe 20 decembrie 2010 la grădina zoologică din Frankfurt pe Main, Germania. FOTO: EPA

Supărați pe Anne Hathaway

LOS ANGELES. Tom Cruise și soția sa Katie Holmes ar putea să boicoteze gala premiilor Oscar, deoarece sunt supărați pe actrița Anne Hathaway, care va prezenta ceremonia din acest an. O sursă citată de tabloidul Daily Mail afirmă că „Tom și Katie nu vor să mai aibă de-a face cu Anne".

Potrivit presei americane, Anne Hathaway ar fi supărat-o pe Katie Holmes după ce a apărut în noiembrie într-un episod din emisiunea „Saturday Night Live" în care a ironizat-o pe Holmes. Aceeași sursă susține că Tom Cruise și Katie Holmes ar fi fost buni prieteni cu Anne Hathaway și ar fi ajutat-o într-o perioadă dificilă pentru actrița americană, după ce aceasta s-a despărțit, în 2008, de iubitul ei de atunci, Raffaello Follieri.

Anne Hathaway și actorul James Franco vor prezenta împreună cea de-a 32-a gală a premiilor Oscar.

SURSA: MEDIAFAX

A egalat recordul lui Elvis Presley

LONDRA. Rihanna a egalat un record deținut de Elvis Presley, devenind prima artistă solo din istorie care a reușit să ajungă pe prima poziție în topul britanic al single-urilor, în cinci ani consecutivi, informează Reuters.

Reprezentanții The Official Charts Company au anunțat că Rihanna a intrat în istorie, duminică, devenind prima artistă solo care a reușit să ajungă de cinci ori în fruntea topului britanic al pieselor single, în cinci ani consecutivi. Cel mai recent single al artistei originară din Barbados, intitulat „What's My Name", a ajuns, duminică, pe prima poziție a acestui top.

Rihanna FOTO: EPA

Un singur alt artist solo a reușit în trecut o astfel de performanță - Elvis Presley în anii 1950.

Noul album al Rihannei, intitulat „Loud", a ajuns la rândul său pe prima poziție în topul britanic al albumelor.

Rihanna și-a lansat primul material discografic în 2005, iar primul ei single devenit No.1 a fost piesa „S.O.S.", la mai puțin de un an după lansarea albumului. Au urmat alte trei piese care au ajuns pe prima poziție a clasamentelor muzicale: „Umbrella", „Take a Bow" și „Disturbia". Înainte de „Loud", lansat anul trecut, cântăreața a lansat albumul „Rated R", în noiembrie 2009.

Mai nou, Rihanna a stârnit din nou controverse la Hollywood afișându-se cu un colier cu pandantiv în formă de pistol. Rihanna se pare că are o obsesie pentru arme mai ales că și-a tatuat un pistol pe torace, în urmă cu doi ani. Pe cel mai recent album al său, într-o melodie numită „Man Down", cântăreața repetă fraza „Mamă, am împușcat un bărbat în gara centrală în fața mulțimii". Vedeta a făcut de asemenea o declarație provocatoare când a afirmat de Revelion că în noul an își dorește în primul rând sex.

SURSA: MEDIAFAX

Scot răniții FOTO: EPA

Accident aviatic în Iran

TEHERAN. Cel puțin 77 de persoane au murit, 26 au fost rănite și una este dată dispărută, în accidentul unui avion al companiei naționale Iran Air, produs duminică în apropiere de orașul Orumiyeh, în nord-vestul Iranului, potrivit unui nou bilanț al poliției. „Din cauza condițiilor meteorologice, comandantul avionului nu a putut ateriza pe aeroportul din Orumiyeh, a vrut să revină dar din motive necunoscute s-a prăbușit la aproximativ cinci kilometri de aeroport", a declarat șeful comitetului de criză al Ministerului Transporturilor, Ahmad Majidi. **SURSA: MEDIAFAX**

www.aradon.ro
Mai multe poze cu Delia

DELIA
Născută în zodia Capricorn, pasiunea ei este cosmetica.

Michael Douglas FOTO: FAN

A făcut surfing în Hawaii

LOS ANGELES. Michael Douglas, arătând surprinzător de bine după încheierea tratamentului împotriva cancerului la gât cu care a fost diagnosticat în vara anului trecut, a fost fotografiat de paparazzi americani în timp ce făcea surfing în Hawaii.

Potrivit Daily Mail, starea de sănătate a actorului dă semne ameliorare. Aflat în vacanță în Hawaii, Michael Douglas pare în mare formă și are o mină mult mai sănătoasă, în comparație cu alura îmbătrânită și slăbită pe care actorul o prezenta în toamna anului 2010, după încheierea tratamentului împotriva cancerului.

Michael Douglas (66 ani) va afla în săptămânile următoare dacă tratamentul pe care l-a urmat a fost eficient. Actorul a petrecut recent câteva zile de vacanță în Hawaii, alături de soția sa Catherine Zeta-Jones și cei doi copii ai cuplului - Dylan Michae și Carys Zeta.

SURSA: MEDIAFAX

Flashmob-uri în izmene

Sute de newyorkezi și-au dat jos fustele și pantalonii duminică în metrou.

NEW YORK. Acțiunea colectivă cu caracter ludic organizată din 2002 are loc în circa 50 de orașe din 24 țări din lumea întreagă, informează AFP. Participanții s-au adunat la ora locală 15 în șase puncte din oraș și i-au ascultat, la o grade C, pe organizatorii celei de-a zecea ediții a „No Pants Subway Ride", care le-au explicat cum se desfășoară acțiunea.

„Nu este ilegal, iar poliția este aici pentru a vă proteja, dar nu vă scoateți lenjeria intimă!", le-a spus un organizator celor 300 de persoane care s-au adunat în Foley Square. „Și nu uitați să vă puneți hainele în rucsac", a mai spue el, adăugând că, la una din primele ediții, participanții care și-au pierdut pantalonii sau fustele au fost nevoiți să se întoarcă acasă în izmene sau chiloți. Cel mai vârstnic participant a avut 76 de ani. Participanții au intrat apoi în stațiile de metrou, și-au scos pantalonii și fustele și au intrat în vagoane numai în izmene sau chiloți, ca și cum nimic nu s-ar fi întâmplat. Majoritatea călătorilor păreau că știu despre flashmob și n-au părut nici surprinși, nici agasați și mulți zâmbeau.

Au intrat în vagoane numai în chiloți FOTO: EPA

Acțiunea a mai avut loc la Washington, Los Angeles, Chicago și alte orașe. Ea este organizată în fiecare an, în ianuarie, de grupul „Improv Everywhere" din New York. În acest an, organizatorii spun că au primit 10 000 de răspunsuri la invitația lor, postată pe Facebook.

SURSA: MEDIAFAX

Parfumuri în memoria lui Jackson

NICE. Francezul Franck Rouas, un antrenor de tenis pentru starurile de la Hollywood, a semnat un contract cu tatăl cântărețului Michael Jackson pentru a crea o gamă de parfumuri în memoria „regelui muzicii pop", decedat în iunie 2009, informează AFP.

Inspirate de parfumul plantelor care cresc la Neverland, celebra fermă californiană ce i-a aparținut megastarului, parfumurile „Jackson's Tribute" (pentru bărbați) și „Jackson's Legend" (pentru femei) vor fi lansate, Las Vegas, pe 7 martie.

Contractul a fost semnat de Franck Rouas, în vârstă de 38 de ani, cu Joe Jackson, pe 2 decembrie, la Encino, reședința familiei Jackson.

SURSA: MEDIAFAX

Un câine supradotat

NEW YORK. Un câine din rasa border collie a putut să învețe și să rețină numele a 1 022 obiecte, potrivit unor cercetători americani care au pus câinele la treabă. Rezultatele studiului sunt publicate în revista europeană Behavioural Processes. Câinele, pe nume Chaser, a fost supus unui antrenament intensiv de mai multe ore pe zi, timp de trei ani. El este în stare să aducă, la un ordin vocal, un anume obiect, de exemplu un pui de cauciuc, ales dintre alte 15 jucării. Chaser, nu numai că a putut reține numele a 1 022 obiecte, dar le aranjează pe funcție și formă, lucru pe care copiii îl fac când au în jur de trei ani. Astfel, Chaser aduce, în funcție de ce i se cere, mingi de diferite mărimi și culori, așezate printre alte obiecte diferite. **SURSA: AGERPRES**

Chaser FOTO: FAN

A dispărut Joe Perry

WASHINGTON. Joe Perry, cofondator și al doilea chitarist în cadrul trupei rock americane Aerosmith, a dispărut. Artistul nu mai răspunde la telefon, ignoră e-malurile și nici nu s-a prezentat la studioul de înregistrări unde era așteptat pentru o audiere a unor piese înregistrate anterior, relatează MigNews.

Nu este primul incident de acest gen în cadrul trupei americane Aerosmith. La sfârșitul anului 2009, în condiții similare a dispărut și solistul Steven Tyler, dar, ulterior, acesta „s-a găsit".

„Încerc să-i adun pe băieți la studio, dar nu îl putem contacta pe Joe... Nu știm unde este..." - a declarat solistul Steven Tyler, vizibil îngrijorat. **SURSA: AGERPRES**

Joe Perry FOTO: EPA

FONDAT 1989, APARE LA ARAD, TEL. 0257/281.802, E-MAIL: REDACTIA.JURNALARADEAN@INFORMMEDIA.RO; PUBLICITATE.JURNALARADEAN@INFORMMEDIA.RO

Ashlee Roberson vă invită sub panou

PAGINA 9

JURNAL ARĂDEAN

Respiră mai bine cu ajutorul umidificatorului

PAGINA 11

MIERCURI
12 IANUARIE 2011
ANUL XXIII, NR. 6229
16 PAGINI - 1,2 LEI

6° Temperaturile se vor situa între 2 şi 6 grade. Vântul va sufla cu 11 km/h

DIMINEAŢA AMIAZA SEARA

Zăpada a venit cu factura FOTO:EPA

Nota de plată a iernii: 75.000 euro

ARAD. Zăpada de anul trecut a costat bugetul judeţului Arad aproximativ 75.000 de euro. Administraţia judeţeană a achitat deja o primă factură pentru serviciile de deszăpezire a drumurilor judeţene. După prima zăpadă s-au raportat un consum de nu mai puţin de 2.400 de tone de nisip şi 200 de tone de material antiderapant. /P.3

Vrea anularea hotărârii CLM

ARAD. Leo Aslău s-a adresat CLM cu o plângere prealabilă prin care cere anularea hotărârii „privind alocarea unei sume pentru executarea unor lucrări de dezlipire în zona Ştrandului Neptun şi aprobarea contractului de concesiune cu SC Corleone SRL”. /P.8

Arădenii plătesc de acasă FOTO:FAN

Arădenii, 35% din plăţile online

ARAD. Contribuabilii arădeni sunt mult mai deschişi la tranzacţiile online decât cei din restul ţării. Aradul este pe primul loc la plata taxelor şi a impozitelor prin internet. /P.6

STRATEGIE

Economia chinezilor a evoluat în 2010, datorită schimbărilor de strategie.

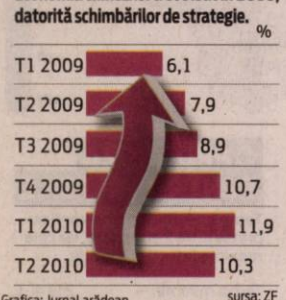

Grafica: Jurnal arădean sursa: ZF

Explozie de viroze la copii

Secţia de Urgenţe Pediatrie a fost luată cu asalt de pacienţi, în special sugari, suferind de viroze.

ARAD. Scaune puţine, holuri neîncăpătoare şi zeci de mame cu sugarii în braţe care aşteptau să intre la consultaţie. Cam acestea au fost imaginile care au putut fi văzute la Unitatea de Primire Urgenţe a Spitalului Judeţean, secţia Pediatrie. În marea majoritate a cazurilor, copiii sufereau de forme mai puţin sau mai mult grave de viroze respiratorii. Simptomele prezentate de toţi sugarii au fost aceleaşi: roşu în gât, febră mare şi tuse. „A făcut febră 39, m-am speriat şi am venit cu el la spital. Nu am vrut să risc nimic”, a spus una dintre femeile care stăteau la rând, aşteptând să intre cu copilul la consultaţie. Şeful secţiei Pediatrie I, doctorul Cristian Geantă, spune că „infecţiile virotice ţin şi de condiţiile meteorologice, iar, în ultimele zile, acestea au fost favorabile răspândirii virusurilor. Secţiile de pediatrie suferă consecinţele acestor schimbări bruşte de temperaturi. Le recomandăm părinţilor o stare de alertă, o intensificare a supravegherii sugarilor şi a stării lor de sănătate. Dacă cei mici fac febră, părinţii trebuie să meargă cu el cât mai repede la medicul de familie sau la specialist, mai ales că, din cauza febrei, sugarii pot intra în convulsii sau pot suferi alte probleme de sănătate”. În ultimele zile, din cauza temperaturilor foarte mari pentru această perioadă, numărul internărilor în secţia de Pediatrie a ajuns la zece cazuri pe zi, fiind înregistrată o creştere cu 20 la sută faţă de o perioadă normală. **JA-A.G.**

UTA, LA REUNIRE

Varga şi tânărul Ungureanu, surprizele „Bătrânei Doamne”

Mai toate vedetele au fost prezente, ieri, la reunirea „Bătrânei Doamne”, în frunte cu Voiculeţ. Printre noutăţi s-a numărat şi Norbert Varga. /P.9

FOTO: LEO SFÂRA

Primăria vrea Sala Sporturilor din Arad

Executivul a calculat deja suma de care ar avea nevoie pentru a moderniza imobilul: 1 milion de lei.

ARAD. Municipalitatea a pus ochii pe Sala Sporturilor din Arad şi le cere consilierilor să voteze vineri pentru “solicitarea de schimbare a titularului dreptului de proprietate asupra imobilului „Sala Sporturilor”. Scurt şi fără echivoc. Votul aleşilor ar urma să stea la baza adoptării unei hotărâri de Guvern, singurul act în baza căruia Sala Sporturilor ar trece la Primăria Arad. Executivul arată în proiect faptul că solicită sala spre administrare, spre bună gestionare şi “în vederea reabilitării şi modernizării pentru asigurarea cadrului de desfăşurare a unor competiţii sportive de nivel european”. Solicitarea de emitere a unei hotărâri de Guvern, pentru schimbarea titularului proprietăţii asupra Sălii Sporturilor, nu este singura de acest gen din Arad. Potrivit primarului Gherghe Falcă, Primăria va solicita pe rând proprietatea asupra tuturor bazelor sportive din Arad aflate la minister. Alături de Sala Sporturilor, Municipalitatea a solicitat schimbarea proprietăţii şi asupra bazei de tenis situate vis-a-vis de Ştrandul Neptun (Baza Abel). După ce aceste baze vor fi modernizate, Primăria Arad va trece la următoarea solicitare de gen. Ultima solicitare va fi bazinul de înot „Delfinul”, poate şi pentru faptul că investiţia în modernizarea acesteia este şi cea mai costisitoare. „Bazinul de înot îl vom cere când vom fi pregătiţi”, a precizat Falcă. /P.3

Gheorghe Alda, directorul APIA Arad FOTO: A.P

Recepţie la sediul APIA din Ineu

ARAD. În doar câteva luni, Agenţia de Plăţi şi Intervenţie în Agricultură Arad a reuşit să reabiliteze o clădire părăsită din Ineu şi să o transforme într-un centru local. Recepţia lucrărilor s-a făcut, ieri, de către directorul APIA Arad, Gheorghe Alda, cu această ocazie având loc şi o şedinţă tehnică retrospectivă /P.6

Taie 3.000 de arbori de lângă drum

ARAD. Consiliul Judeţean a demarat, la finele anului trecut, una dintre cele mai ample acţiuni de tăiere a copacilor bătrâni aflaţi pe marginea drumurilor judeţene. Se vor tăia 3.000 de copaci până în februarie. /P.3

„Tovarăşul de drum”, în format 3D

ARAD. La Teatrul de Marionete se lucrează la „Tovarăşul de drum”, după un basm de Hans Christian Andersen. Este un spectacolul 3D, regizat de Radu Dinulescu, în proiectul „Vagabondaj”. /P.5

Control soldat cu dosare penale FOTO:FAN

Patroni cercetaţi pentru evaziune

ARAD. Ofiţerii din cadrul Serviciului de Investigare a Fraudelor au întreprins o acţiune pe linia prevenirii şi combaterii evaziunii fiscale şi au verificat 10 societăţi comerciale constatând la fiecare nereguli mari. /P.8

LA MULŢI ANI

Jandarmii arădeni l-au sărbătorit pe cel mai bătrân veteran al lor, Crăciun Pantea, care a împlinit venerabila vârstă de 101 ani. Conducerea inspectoratului judeţean împreună cu mai multe cadre i-au dus un tort şi au ciocnit un pahar de şampanie cu cel mai longeviv jandarm. /P.8

FOTO: ALIN GHERASIM

9 771220 748034 11010

REMEMBER: 12 IANUARIE

1628 S-a născut Charles Perrault, scriitor francez (d. 1703)

1849 S-a născut Jean Béraud, pictor francez (d. 1935)

1866 A murit Aron Pumnul, cărturar român, lingvist, filolog (n. 1818)

1876 S-a născut Jack London, scriitor englez (d. 1916)

1890 S-a născut Fritz Kimm, pictor (d. 1979)

1908 S-a născut Jean Delannoy, regizor

1925 S-a născut Laurenţiu Profeta, compozitor

Kristie Alley

1926 S-a născut Horea Popescu, regizor român

1936 S-a născut Liliana Cavani, regizoare italiană

1939 S-a născut Rodica Tapalaga, actriţă românca (d.2011)

1955 S-a născut Kristie Alley, actriţă americană

COMENZI TAXI

ALFA PLUS 949; 349.349
TAXI ALFA 945; 22.88.88; 25.25.26; 0723-200.301; 0745-50.60.70
TAXI ARAD 940; 0722-755.440; 0740-252.101
FAVORIT 280.000; 281.111;

AU PLECAT DINTRE NOI

Pascaru Petrea (1930), Răzman Olimpia-Maria (1955), Meszar Iulianna (1927), Pantea Gheorghe (1932), Ghilinţă Niculai (1924), Jurcoi Gheorghe (1955), Strifler Erzsebet-Iolan (1922), Stean Sabina (1937), Moţ Ioan (1957).

TELEFOANE UTILE

☎INFORMAŢII TELEFONICE: 118.932; ☎ROBOT: 1958; ☎APEL UNIC DE URGENŢĂ: 112; ☎PRIMĂRIA MUNICIPIULUI ARAD: Program de relaţii cu publicul (camera 5), luni-vineri 8-20. Tel.: 0257/284.744; tel. centrală: 0257/281.850; ☎S.C. E.ON GAZ ROMÂNIA - Sucursala Arad, dispecerat şi intervenţie: 0357/403.321; ☎DERANJAMENTE CURENT ELECTRIC: 0257/929; ☎INFORMAŢII CFR: 0257/231.777; ☎PROTECŢIA CONSUMATORULUI: B-dul Revoluţiei, nr. 50. Telefon: 0257/257.049; ☎GOSPODĂRIREA COMUNALĂ ARAD S.A.: 0257/270.352; 0729-009.033; 0257/270.352; ☎POLIŢIA DE FRONTIERĂ: 1959; ☎SC CET (Dispecerat şi intervenţie termoficare): 0357/412.244; ☎POLIŢIA COMUNITARĂ: 0257/939.

SUDOKU

REGULI:
În fiecare bloc sunt câteva cifre între 1 şi 9, stabilite dinainte. Acestea trebuie completate cu cifrele lipsă, în aşa fel încât fiecare număr să figureze o singură dată. De asemenea, cifrele de la 1 la 9 trebuie să figureze o singură dată atât pe rândurile orizontale cât şi pe coloanele verticale ale celor nouă blocuri luate împreună.

ÎNCEPĂTORI

8	2			7	1	4	9	3
3	1	6		2				
	4		5	3	8		1	
		9		6		5	3	
4	6	3	8		5			
2		8		1				
5			2			3	7	
6		4	3			1	8	2
7							4	

AVANSAŢI

			7				9	2
		2	4	3				
5		6					1	
				1	3	7		
	3						5	
		1	6	8				
	8					3		9
				7	4	8		
3	2				5			

Soluţiile jocurilor din numărul precedent:

ÎNCEPĂTORI

9	5	6	1	4	3	2	7	8
7	8	4	2	9	6	3	1	5
3	2	1	5	8	7	4	9	6
8	7	3	6	1	4	5	2	9
4	1	5	3	2	9	6	8	7
2	6	9	7	5	8	1	4	3
5	3	2	9	7	1	8	6	4
1	4	7	8	6	5	9	3	2
6	9	8	4	3	2	7	5	1

AVANSAŢI

7	8	9	1	6	5	3	2	4
5	4	2	9	8	3	7	1	6
3	1	6	4	2	7	8	9	5
8	5	3	2	4	1	9	6	7
6	9	7	5	3	8	1	4	2
1	2	4	7	9	6	5	8	3
4	7	8	3	1	2	6	5	9
9	3	1	6	5	4	2	7	8
2	6	5	8	7	9	4	3	1

UNDE MERGEM în Arad

CINEMA

DACIA „Viaţa aşa cum e ea" (SUA), orele 14; 17; 20.
ARTA „Iluzionistul" (Marea Britanie, Franţa), orele 15; 17.30; 20
CINEMA CITY
3 zile de coşmar, orele 15:00, 19:50
Cronicile din Narnia: Călătorie pe mare cu Zori 3D, orele 13:50, 16:10, 18:30, 21:00
Faster: iute ca glonţul, orele 19.10, 21.10
Călătoriile lui Guliver 3D, orele 15:00, 19:00, 20:50, 22:40
Harry Potter şi Talismanele Morţii: Partea 1, orele 13:30, 16:20
O familie de coşmar, orele 14:10, 16:20, 18:20, 20:20, 22:20
Oraşul, orele 14:00, 16:30, 19:00, 21:30
TRON: Moştenirea 3D, orele 14:30, 17:00, 19:30, 22:00
Tu, din nou!, orele 17:30, 22:15
Turistul, ora 14:40, 17:10, 19:40, 22:10
Viaţa aşa cum e ea, orele 13:30, 15:50, 18:10, 20:40

TEATRU

TEATRUL CLASIC „IOAN SLAVICI"
„Steaua fără nume", de Mihail Sebastian. Regia – Dan Vasile Decorul – Luminiţa Penişoară; Costumele – Oana Văran (miercuri, 12 ianuarie şi joi, 13 ianuarie, de la ora 19, în sala Studio)

CONCERTE

Concert de Anul Nou. Dirijor: Mark Kadin (Rusia). În program: uverturi, valsuri şi polci din creaţia familiei Strauss (joi, 13 ianuarie, ora 19, în sala Palatului Cultural)
Concert coral Eminescu. Invitat: actorul Valentin Voicilă; Corul academic al Filarmonicii, dirijor Robert Daniel Rădoiaş (vineri 14 ianuarie, ora 19, în sala Palatului Cultural)

SĂNĂTATE

CABINET GINECOLOGIC: Arad, B-dul Decebal nr. 11 (lângă Hotel Aradul). EFECTUĂM: DISPENSARIZARE ŞI ASISTENŢĂ LA NAŞTERE ÎN TIMIŞOARA ŞI ARAD, TEST PAP, ECO VAGINAL, CHIURETAJ. Programări la telefon: 0727.008.794. **MEDLINE SERVICE** - injecţii, pansamente, perfuzii, recoltări analize la domiciliu, 7 zile din 7. Tel. 0257.338.578; 0728.285.762; 0728.285.760.

PIEŢE/TÂRGURI

Azi este zi de piaţă la Pâncota, Beliu, Buteni, Şiclău, Macea, Vânători, Pecica, Şiria şi zi de târg la Beliu şi Buteni.

HOROSCOP

BERBECUL (III.21.-IV.20.)
Încercaţi să nu vă asumaţi riscuri! Nervozitatea vă poate crea mari probleme. Evitaţi să conduceţi maşina! Sunteţi predispus la accidente.

TAURUL (IV.21.-V.20.)
Aveţi o zi foarte încărcată, cu multe probleme de rezolvat. Dimineaţa sunteţi puţin agitat şi încercaţi să rezolvaţi mai multe treburi deodată.

GEMENII (V.21.-VI.21.)
Din cauza stresului, aţi putea avea probleme de sănătate. Vă recomandăm să nu faceţi eforturi fizice sau intelectuale deosebite.

RACUL (VI.22.-VII.22.)
Dimineaţa s-ar putea ca un coleg să vă dea o veste care vă tulbură. Nu vă exteriorizaţi, ca să nu le transmiteţi şi celor din jur starea de nervozitate.

LEUL (VII.23.-VIII.23.)
Se întrevede o zi foarte agitată. Dimineaţa sunteţi nevoit să îi spuneţi unui prieten care vă vizitează că nu aveţi timp de el.

FECIOARA (VIII.24.-IX.23.)
Dimineaţa sunteţi obosit şi nervos, după un drum lung. Ar fi bine să vă stăpâniţi şi să evitaţi discuţiile în contradictoriu.

BALANŢA (IX.24.-X.23.)
Nu aveţi răbdare să vă analizaţi proiectele şi vă grăbiţi să le puneţi în practică. Nu vă ambiţionaţi să vă rezolvaţi singur toate problemele.

SCORPIONUL (X.24.-XI.22.)
Oboseala acumulată vă face să fiţi agitat. Ar trebui să vă odihniţi mai mult. Fiţi foarte prudent, pentru că există riscul să fiţi implicat într-un accident.

SĂGETĂTORUL (XI.23.-XII.21.)
Dimineaţa plecaţi într-o călătorie, din care este posibil să vă întoarceţi cu o mare sumă de bani. Pe drum, vi se propune să vă asociaţi într-o afacere.

CAPRICORNUL (XII.22.-I.20.)
Începeţi ziua foarte agitat, alergând după un împrumut urgent. Vă recomandăm să vă păstraţi calmul, pentru că sunteţi predispus la accidente cerebrale.

VĂRSĂTORUL (I.21.-II.20.)
Vă simţiţi excelent, sunteţi relaxat şi nimic nu vă poate tulbura. Mai mult, reuşiţi să calmaţi o persoană agitată. S-ar putea ca partenerul de viaţă să vă reproşeze că sunteţi indiferent.

PEŞTII (II.21.-III.20.)
Un prieten vă propune să plecaţi într-o excursie, dar faptul că nu aveţi bani vă face să fiţi irascibil şi să căutaţi cearta cu lumânarea. Nu îi căutaţi nod în papură persoanei iubite!

„Jurnal arădean" vă ascultă

Între orele 11 - 13, la telefonul 0257.280943, redactorul nostru vă stă la dispoziţie.

ARAD. Pavel Vlad îşi pune ultima speranţă în JA. Omul s-a săturat să reclame la Primărie lipsa coşurilor de gunoi de pe strada Ştefan Luchian, una extrem de circulată. Mai mult, la capătul străzii, dinspre Calea Aurel Vlaicu, există o platformă de gunoi cu containere pline până la refuz pe care nimeni nu le goleşte. „Riscăm să ne înecăm în gunoaie" - a concluzionat, cu tristeţe, cititorul nostru.

„Am impresia că dl. Vasile Arion ţine cu ursul. În loc să ţină cu noi, cei care-l plătim, să pună presiune pentru eliminarea bazaconiei cu asigurarea obligatorie a locuinţelor, el ne explică care sunt amenzile pe care le primim dacă nu încheiem aceste polițe. Pentru ce să-mi asigur apartamentul de la etajul şase împotriva inundaţiilor ?" - se întreabă revoltat **I. Don** din Piaţa Romană.

„Două bilete pentru un drum Aradul Nou - Podgoria. Şi asta, pentru că, în nesimţirea lor, cei de la CTP, au uitat de angajamentul luat de a trimite pe traseul liniei 3 autobuze cu compostoare electronice" - este nemulţumirea **Iulianei V.** JA-D.S.

CURS VALUTAR

DENUMIREA VALUTEI	BNR	BCR		BRD		San Paolo IMI Bank		Banca Românească		Banca Romexterra		Alpha Bank		Casa de schimb LUXOR	
		C	V	C	V	C	V	C	V	C	V	C	V	C	V
Euro	4,25	4,21	4,31	4,19	4,34	4,21	4,29	4,24	4,29	4,23	4,30	4,22	4,30	4,25	4,29
Dolar SUA	3,29	3,23	3,35	3,22	3,36	3,26	3,32	3,27	3,32	3,23	3,34	3,23	3,34	3,21	3,26
Forint	0,0152	0,0147	0,0158	0,0142	0,0158	0,0145	0,0165	-	-	-	-	-	-	0,0153	0,0156
Gram aur	146														

Vremea

Miercuri, 12 ianuarie

www.aradon.ro

LA ORA 6
3° Temperaturile se vor situa între 2 şi 3 grade. Vântul va sufla cu 11 km/h, dinspre SV.

LA ORA 18
6° Temperaturile se vor situa între 5 şi 6 grade. Vântul va sufla cu 10 km/h, dinspre SV.

ZIUA PRECEDENTĂ

Arad	10°C	Umiditate:	89%
Lipova	9°C	Presiune:	757mmHG
Chişineu- Criş	10°C	Precipitaţii:	30 %
Săvârşin	10°C	Vânt:	11 km/h
Sebiş	11°C	Direcţie vânt:	SE

SOARELE

Răsare: 08:15
Apune: 17:10

AZI

Temperaturile se vor situa între 2 şi 6 grade. Vântul va sufla cu 11 km/h, dinspre SV.

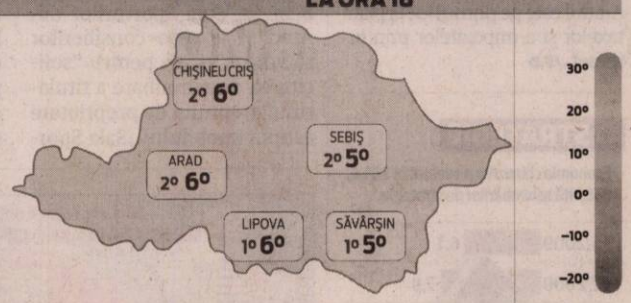

FAZELE LUNII

01. 01. | 12. 01. | 19. 01. | 26. 01.

MIERCURI	JOI	VINERI	SÂMBĂTĂ
2° 6°	2° 5°	4° 8°	3° 9°
ploaie	parţial noros	ploaie	parţial noros

CALENDAR

Biserica ortodoxă: Sf. Mc. Tatiana diac. şi Eutasia (Post).
Biserica greco-catolică: Sf. Mc. Tatiana diaconiţa.
Biserica romano-catolică: Sf. Tatiana, m.

PROGNOZĂ PENTRU TREI ZILE

Temperaturile minime vor fi cuprinse între 2 şi 4 grade, iar cele maxime între 5 şi 9 grade.

Temp.minime: 2 la 4° C
Temp.maxime: 5 la 9° C

JURNAL ARĂDEAN
Str. Poetului nr. 1C, Arad
BRAT Auditat de BRAT
Reclamaţii difuzare: 0257/ 228586

Director editor: Mircea Ţişcă (8471)
Secretariat: 0257.281802 (centrala), fax - 0257.280655
Şef departament difuzare: Carmen Csordas
Marea publicitate: 0257.280904 (int. 8488); Mica publicitate: 0257.210775
Tiparul executat la: SC Inform Media SRL, Calea Torontalului, DN 6, km 5,7, Timişoara

Editor coordonator: Adriana Barbu (8410) Responsabil de număr: Daniel Scridon
Secretar general de redacţie: Gabriela Groza (8417) **Departamente: Eveniment:** Simona Butaru (8412), Monica Ardelean (8446), Alin Gherasim, **Politic:** Tristan Mihuţa (8431), Simion Todoca (8425); **Economic:** Andreea Pintea (8419), Margareta Szegö (8435); **Cultură, Învăţământ:** Vasile Filip (8428); **Social:** Diana Duţu (8429); **Sport:** Daniel Scridon (8427), Adrian Hârţău (8433), Leo Sfăra (8434);
Tehnoredactare: Ghizela Şerban, Ramona Vidulescu
REDACŢIE : tel. 0257.281802 (centrala); fax 0257.280655 (int. 8490), 0257.281797 (int.8489); e-mail:redactia.jurnalaradean@informmedia. ro, adevaruldearad@informmedia.ro, publicitate.jurnalaradean@informmedia.ro, publicitate.adevarul@informmedia.ro

Primăria vrea Sala Sporturilor din Arad

Executivul a calculat deja suma de care ar avea nevoie pentru a moderniza imobilul: 1 milion de lei.

> Toate acţiunile noastre intră în strategia de descentralizare şi în acest domeniu
> GHEORGHE FALCĂ

ARAD. Cât priveşte solicitarea legată de Sala Polivalentă, Primăria îşi pune speranţe în evenimentele sportive internaţionale ce vor fi organizeze la Arad. În referatul de specialitate care însoţeşte proiectul se arată, de pildă, faptul că „România a câştigat dreptul de organizare a Campionatului European de baschet cadete (U16), Divizia B, care va avea loc la Arad, în luna august 2011, precum şi faptul că tot municipiul Arad va fi şi gazda turneului Final Four al Ligii Europei Centrale, programat pentru luna februarie 2011" iar pentru acestea „sunt necesare a se executa lucrări de reparaţii şi investiţii la Sala Sporturilor (Sala Polivalentă), astfel încât obligaţiile organizatorice de asigurare a unei arene de baschet la standardele FIBA - Europe să fie îndeplinite".

Sala Sporturilor, situată în Piaţa Sporturilor, are o suprafaţă de 3.500 mp. şi în acest moment se află în proprietatea Statului român (Direcţia Judeţeană pentru Tineret şi Sport Arad). Autorizaţia de construcţie pentru acest imobil a fost emisă de CLM Arad în 12 septembrie 1974. Sala de sport şi bazinul de înot au fost construite din fondurile Consiliului Naţional pentru Educaţie Fizică şi Sport. Primăria Arad şi-a făcut deja un prim calcul al sumei necesare pentru reabilitarea şi modernizarea acesteia. Potrivit primarului Gheorghe Falcă, ar fi vorba de un milion de lei (zece miliarde lei vechi), sumă pe care Municipalitatea este dispusă să o pună la bătaie. Totuşi, o altă variantă pentru susţinerea modernizării Sălii Polivalente este şi ea luată în calcul: banii de la Ministerul dezvoltării regionale. **JA.-A.B.D.**

A pus ochii pe Polivalentă FOTO: JA

Peste 3.000 de copaci tăiaţi de pe marginea drumurilor

ARAD. Consiliul Judeţean a demarat la finele anului trecut una dintre cele mai ample acţiuni de tăiere a copacilor bătrâni aflaţi la marginea drumurilor judeţene. Este o acţiune pentru care s-au contractat lucrări de la firme specializate, în urma organizării unor licitaţii, ne informează Andreea Oţoiu, purtătorul de cuvânt al Consiliului Judeţean. „Acţiunea are în vedere exclusiv copacii ajunşi la maturitate, care pot reprezenta un pericol pentru siguranţa rutieră. Masa lemnoasă rezultată va fi valorificată. Este vorba despre aproximativ 3.000 de copaci", a declarat Andreea Oţoiu. Astfel de acţiuni au mai avut loc şi în anii precedenţi, informează administraţia judeţeană.

Acţiunea din această iarnă se va finaliza la sfârşitul lunii februarie.

În locul copacilor tăiaţi, Consiliul Judeţean intenţionează să planteze noi arbori. „Încă din anul 2008 instituţia a lansat o campanie de plantare de copaci", ne-a declarat Andreea Oţoiu. **JA - S.B.**

Iarna a adus şi prima factură la deszăpezire FOTO: EPA

Nota de plată: 75.000 euro

Consiliul Judeţean Arad a achitat deja firmelor de deszăpezire prima factură pentru activitatea din decembrie.

ARAD. Zăpada de anul trecut a costat bugetul judeţului Arad o sumă importantă de bani. Administraţia judeţeană a achitat deja o primă factură pentru serviciile de deszăpezire a drumurilor judeţene. După ce a trecut prima zăpadă din această iarnă, firmele de deszăpezire au raportat un consum de nu mai puţin de 2.400 de tone de nisip şi 200 de tone de material antiderapant. „În perioada 10 - 26 decembrie s-a intervenit intens, cu 22 de utilaje şi aproximativ 90 de persoane", ne-a informat Andreea Oţoiu, purtătorul de cuvânt al Consiliului Judeţean.

Zeci de mii de euro

Consiliul Judeţean a achitat, potrivit informaţiilor furnizate de Andreea Oţoiu, o factură pentru o parte din activitatea de deszăpezire în valoare de 314.000 lei (echivalentul a aproximativ 75.000 de euro). „Se vor mai face plăţi, însă cel mai probabil abia după aprobarea bugetului pe anul 2011", ne-a declarat Oţoiu, subliniind că bugetul va fi aprobat cel mai probabil la sfârşitul lunii ianuarie - începutul lunii februarie.

Două firme, cinci sectoare

Consiliul Judeţean a organizat, în toamnă, o licitaţie pentru desemnarea firmelor care să se ocupe de deszăpezirea drumurilor judeţene. Licitaţia s-a încheiat cu un succes, din mai multe puncte de vedere. Pentru unele zone din judeţ s-au bătut în oferte chiar şi cinci societăţi, ajungându-se astfel să se reducă valoarea contractului, de la 1,3 milioane lei, bani pe care administraţia judeţeană s-a arătat dispusă să îi plătească, pentru anul 2010, la 991.377 lei. Licitaţia a fost adjudecată pe fiecare din cele cinci sectoare de drumuri judeţene stabilite încă din anii precedenţi: Arad, Criş, Ineu, Sebiş şi Lipova. Pentru deszăpezirea în sectorul Arad s-au depus cinci oferte şi licitaţia a fost atribuită firmei ICIM SA Arad. Toate celelalte patru sectoare de drumuri judeţene vor fi deszăpezite de firma Palcu Impex SRL, din Sebiş.

SIMONA BUTARU
simona.butaru@informmedia.ro

TIMP DE TREI ANI

Consiliul Judeţean a încheiat, cu cele două firme, contracte care să poată fi prelungite pe o perioadă de trei ani. În cazul în care, în primăvară, administraţia va fi mulţumită de modul în care au fost deszăpezite drumurile, contractele ar putea fi prelungite pe o perioadă de trei ani.

COPIII VOŞTRI ÎN JA

Fotografiile celor mici, care abia au venit pe lume, pot să apară în paginile Jurnalului arădean, spre mândria şi bucuria întregii familii. Din maternitate, de la botez, de acasă sau din parc, surprindeţi-i cu aparatul de fotografiat şi trimiteţi-ne fotografiile dumneavoastră, însoţite şi de câteva cuvinte, la adresa de e-mail: redactia.jurnalaradean@informmedia.ro, sau pe adresa redacţiei - Arad, str. Poetului, nr. 1C.

Mă numesc **Mireea Larisa,** astăzi împlinesc 2 anişori şi sunt cea mai iubită prinţesă a părinţilor, bunicilor, străbunicilor, unchilor şi mătuşilor.

Sunt **Melany-Leona Pater** şi am 2 ani.Sunt o fetiţă veselă şi îmi place foarte mult să dansez.

Străzi reabilitate până în 2013

ARAD. Aleşii municipali sunt aşteptaţi vineri de dimineaţă să ia parte la prima şedinţă a Consiliului Local Municipal din acest an. Este vorba de o şedinţă extraordinară în care cel mai important punct de pe ordinea de zi vorbeşte de proiectul, amintit deja în Jurnal arădean, de reabilitare a peste 80 de kilometri de străzi în municipiul Arad, cu menţionarea fiecărei străzi care va fi reabilitată în 2011, 2012 sau cel târziu în 2013. **JA-A.B.D.**

Trag un semnal de alarmă: „Măcel în centrul Aradului!"

Mişcarea Arădeană acuză administraţia locală că „mutilează" teii din centrul oraşului.

ARAD. „Autorităţile au început masacrarea teilor de pe Bulevardul Revoluţiei, în zona Hotelului Continental - Astoria. Mişcarea Arădeană doreşte să tragă un semnal de alarmă asupra acestei măsuri luate de Gheorghe Falcă, deoarece dă naştere unei probleme care vizează sănătatea arădenilor şi frumuseţea oraşului deopotrivă", subliniază Claudiu Cristea într-un comunicat de presă. Reprezentanţii Mişcării Arădene subliniază că toaletările copacilor pe străzile din centru şi de pe malul Mureşului din zona Parcului Europa, „ne mutilează copacii şi sunt făcute fără(!) avizul unor specialişti. Cel mult se face uz de un aviz ilegitim, întrucât aceste avize permit reducerea coroanei cu cel mult 30%, ori firma angajată de Primăria Municipiului Arad le retează în totalitate!" Mai mult decât atât, Claudiu Cristea subliniază faptul că „tăierea cu parafă portocalie a dreptului arădenilor la un mediu curat şi verde pare că nu se opreşte" şi că „riscăm ca după această operaţiune cu drujba, să se constate oficial că cioturile rămase nu arată bine şi se va purcede la eliminarea totală a teilor". **JA - S.B.**

Teii din centru „maltrataţi" cu drujba FOTO: FAN

Nou
Varice?
Tratament eficient şi modern !!
Tratăm varicele prin Scleroterapie Asistată Ultrasonografic (UGS) :
- fără operaţie chirurgicală
- fără anestezie – este nedureroasă
- fără cicatrici postoperatorii
- fără absenţa de la serviciu / concediu medical
- pacientul îşi poate desfăşura activităţile zilnice obişnuite în câteva ore de la intervenţie.

HEMOROIZI? FISURI ANALE?
TRATAMENT FĂRĂ OPERAŢIE
Sunt folosite cele mai noi tehnici practicate in Comunitatea Europeană:
- Investigaţiile videocomputerizate
- Fototermocoagularea în spectru infraroşu
- Excizia cu unde de radiofrecvenţă

Colonoscopie şi Ecografie Abdominală Gratuite în cadrul tratamentului!
10% reducere din costul tratamentului pentru pensionari
Arad: 0257 213 888
LaurusMedical clinics
www.laurusmedical.ro

Pictură pe sticlă încălzită

ARAD. Aurelia Bobocel este renumită pentru picturile ei făcute pe sticlă încălzită, o artistă cunoscută în țară dar și peste hotare mai ales că, în anul 2004, a intrat în Cartea Recordurilor pentru cea mai mare pictură pe sticlă, reprezentând „Cina cea de taină" (doi metri lungime și 1,08 metri înălțime). Cât despre expoziții...„Multe, chiar și în India, pe cine interesează numărul lor? - spune artista. Eu nu le contabilizez. Timp pierdut. Mă bucur doar dacă reușesc să alin din suferință în spitale, azile și cămine de copii". Pentru că, trebuie precizat, multe dintre expozițiile Aureliei Bobocel s-au realizat în scop caritabil. La sfârșitul acestei săptămâni, mai exact, vineri, 14 ianuarie, ora 17.00, ea va vernisa o nouă expoziție, în foaierul Teatrului Clasic „Ioan Slavici" Arad. Cum se numește expoziția? „Eu las firecărui vizitator posibilitatea de a o numi după cum o vede - ne lămurește Aurelia Bobocel. Să zicem «Pictez pentru tine», având în vedere scopul caritabil al expoziției; sau să-i spunem «Iarnă cu suspine», pentru a ne încadra în fenomenul de criză pe care o traversăm". **JA-V.F.**

Aurelia Bobocel și picturile ei unice FOTO:FAN

REȚETA ZILEI

Pește marinat

INGREDIENTE: 1 kg pește, 1 kg ceapă, 100 gr boabe de muștar, 100 gr boabe de piper, 500 ml ulei, 3 frunze de dafin, sare după gust, 3 cești cu oțet. **MOD DE PREPARARE:** Se curăță peștele de solzi și se porționează în bucăți potrivite, cât două laturi de deget și se sărează după gust. Se încinge uleiul într-o tigaie și apoi se introduc pe rând bucățile de pește care se țin până se rumenesc. În borcanele sterilizate la cuptor în prealabil, se așează straturi de ceapă tăiată solzișori alternând cu bucăți de pește prăjit. Printre ele se împart boabele de muștar și de piper. La fiecare borcan se pune o foaie de dafin. Din oțet se face o soluție, se adaugă la fiecare cești de oțet trei cu apă. Se adaugă soluția la fiecare borcan până se acoperă toate straturile așezate în prealabil. Se înfiletează bine fiecare borcan, se pune la cameră pentru 3-4 săptămâni. După 3-4 săptămâni se poate consuma. Poftă bună!

Pentru mai multe REȚETE intră pe **www.culinar.ro**

CITIRE APOMETRE

Joi 13 ianuarie 2011. Blocuri p-ța Mioriței, Imașului, Exterior, Byron, 102-150 Micălaca, Căp. I. Fătu, Coasei, Frunzei, Tulnic, Ștefan Zarie, Frumoasa, Iasomiei, Brândușei, Panselei, Căpșunilor, Vrancei, Stânjenei, Fluierului, Busuioc, Luncii, Cerbului, Poiana, Lucreția, Rahovei, Tismana, Meșterul Manole, Sulfinei, Cameliei, Izvor, Spătarul Preda, Dima, Greierilor, Graurilor, Curcubeului, Radu Negru, Cosminului, Câmpurilor, Solomon, Macedoniei, Orfeu, Măgurei, Caisului

ÎNTRERUPERI DE CURENT

Joi, 13 decembrie: În municipiu: h 8:30-17:30: Str. Năsăud, Marnei, Buziaș, Orizontului, Micălaca Est PFI Andrusic Martin, Balastiera Micălaca. În județ: h 9-18: Sâmbăteni (p) - zona spre Lipova, partea către Mureș; h 9-17: Vărșand (p), Satu Mare (p), Secusigiu (p); h 8-18: Archiș, Nermiș, Bârzești, Groșeni, Hășmaș, Clit, Urviș, Comănești, Agrișu-Mic, Botfei; h 8-18: Brusturi (p).

SOLUȚIA INTEGRAMEI LA NR PRECEDENT

T – O – C – CAT – A – CARPIENE – ALBE – ROTULA – HIOID – ASIA – TIBIA – LI – IB – OI – UL – FA – PE – ALCAN – RI – C – NETE – PERONEU – FETE – IT – ES – RT – I – MLADITA – MOI – ICOANE – SLABIT – II – IAC – RODI – LR – LEAC – A – LA – DREN – NOE – SI – VERSATI

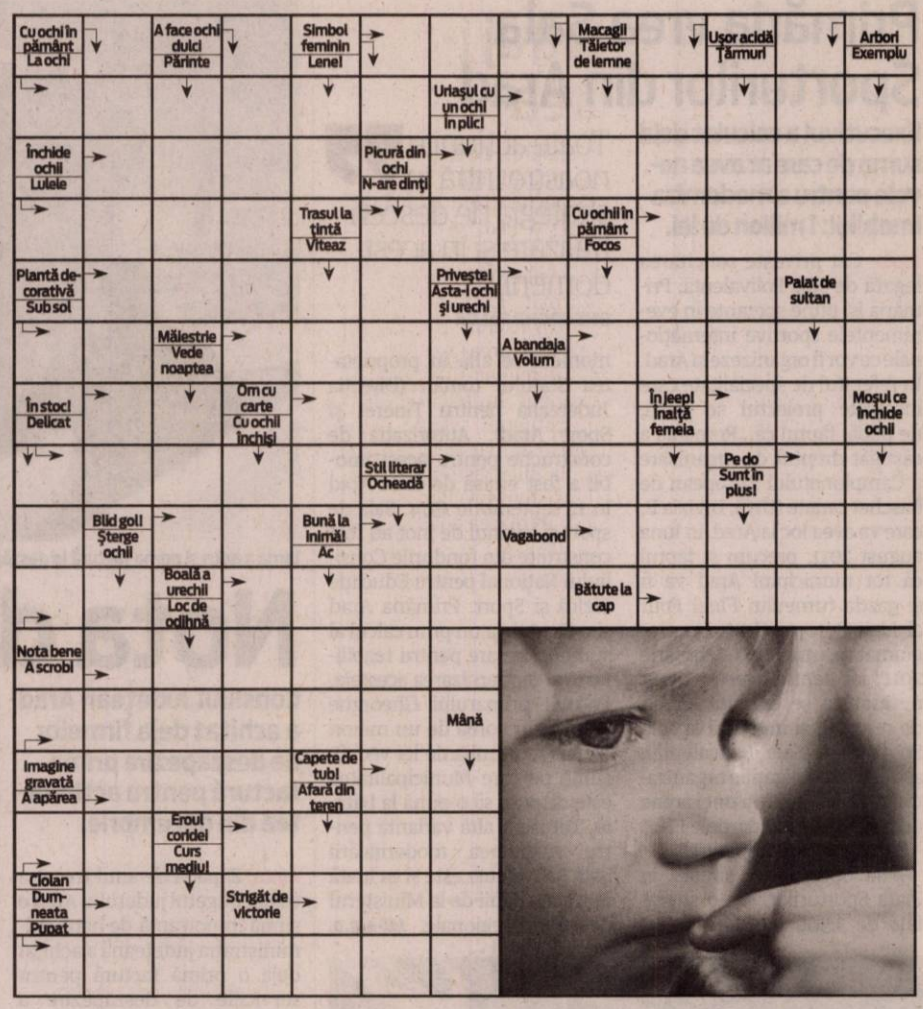

CONCURSUL „CUVINTE NOROCOASE"

COMPLETEAZĂ INTEGRAMELE DIN PERIOADA 4-19 IANUARIE 2011 A.C. TRIMITE CELE 12 INTEGRAME (ÎNTR-UN SINGUR PLIC ȘI CU UN SINGUR TALON) PÂNĂ ÎN 25 IANUARIE 2011 LA SEDIUL REDACȚIEI NOASTRE, STR. POETULUI NR. 1C SAU PE B-DUL REVOLUȚIEI NR. 81. POȚI CÂȘTIGA UN APARAT ELECTROCASNIC. EXTRAGEREA VA AVEA LOC ÎN 26 IANUARIE A.C.

ABONAT: ☐ DA ☐ NU

JURNAL ARĂDEAN

NUME: .....

ADRESĂ: .....

.....

TEL .....

E-MAIL: .....

Programe TV Miercuri, 12 Ianuarie

TVR 1

07.00 **Telejurnal matinal.** Sport (criptat) Meteo (I)
08.00 **Telejurnal matinal.** Sport (criptat) Meteo (II)
09.00 **Dovadă de iubire.** (s.)
10.00 **Profesioniștii ...** cu Eugenia Vodă. (r.)
11.00 **Oameni mari la TVR.** (reluare)
11.15 **Vedeta familiei.** (r.)
12.15 **Minuni ale timpurilor moderne.** (s.)
12.25 **Doar România!**
12.50 **Legendele palatului: prințul Jumong.** (r.)
14.00 **Telejurnal.** Sport
14.45 **Doar România !**
14.55 **Oameni mari la TVR.** (reluare)
15.30 **Oameni ca noi**
16.00 **Conviețuiri**
17.00 **Generația contra**
17.30 **ONG Blitz.** (emisiune)
18.00 **Telejurnal.** Meteo
18.30 **Legendele palatului: prințul Jumong.** (s.). Evocare a vieții legendarului prinț coreean Jumong Taewang...
19.35 **Doar România !**
20.00 **Telejurnal**
20.40 **Tema zilei.** Meteo
21.00 **Ochiul magic**
22.00 **Doar România !**
22.15 **O altă față.** (Rusia 2010) Cu: Alexandra Afanaseva-Sevciuk, Dmitri Volkov, Igor Kirillov, Ilia Liubimov. O explozie în laboratorul în care lucrează îi distruge Verei fața. Soțul ei, Pașa, face eforturi supraomenești pentru a-i putea plăti operația estetică. Dar, spre suprinderea lor, pentru că doctorul Maxim Preslavski aplică un experiment, operație este fără bani. După intervenția reușită, Vera nu mai are însă aceeași față...
24.00 **Oameni mari la TVR.** (reluare)
00.15 **Good Night and Good Luck.** (r.)

PRO TV

07.00 **Știrile Pro Tv.** Ce se întâmplă, doctore? Omul care aduce cartea
10.00 **Om sărac, om bogat.** (MediaPro Pictures 2006) 12.00 Tânăr și neliniștit. (r) Cu zeci de premii, cu actori ce își trăiesc viața pe platourile de filmare, identificându-se cu personajele, cu căsătorii, divorțuri ca-n filmele care se respectă, cu controverse ce-i uimesc chiar și pe cei mai mari admiratori, serialul continuă să reprezinte un miracol, un univers care a cuprins și a cucerit milioane de telespectatori.
13.00 **Știrile Pro Tv**
14.00 **Singurul supraviețuitor.**, partea I (thriller, Canada, 2000) Regia. Mikael Salomon Cu: Billy Zane, Gloria Reuben, Isabella Hofmann
16.00 **Tânăr și neliniștit.** (s.)
17.00 **Știrile Pro Tv**
17.45 **Happy Hour**
19.00 **Știrile Pro Tv.** Sport
20.30 **O moarte mai bună.** Regia. Scott Wiper (acțiune, SUA, 2000) Cu: Scott Wiper, Jack Conley, Carmen Argenziano, Richard Haje, Matt Gallini, Rolando Molina
22.15 **Nostradamus.** (acțiune, Canada/SUA, 2000) Regia. Tibor Takacs Cu: Rob Estes, Joely Fisher
00.00 **O moarte mai bună.** (reluare)
01.45 **Știrile Pro Tv.** (r)
03.00 **Nostradamus.** (r)
04.30 **Om sărac, om bogat.** (reluare)
06.00 **Happy Hour.** (r) O oră de veselie cu muzică live, dans, povești de viață deosebite, interviuri cu cele mai mediatizate vedete ale momentului, informații în premieră, dar și întâmplări impresionante care se vor petrece chiar în studio...

ANTENA 1

06.00 **Observator.** cu Mihaela Calin
10.00 **În gura presei.** cu Mircea Badea
11.00 **Criză de identitate.** (polițist, SUA 1975) Cu: Peter Falk, Patrick McGoohan, Otis Young, Val Avery, Leslie Nielsen
13.00 **Observator**
14.00 **Misiune în Triunghiul Bermudelor.** (II) (acțiune, 2005) Cu: Eric Stoltz, Catherine Bell, Lou Diamond Phillips, Sam Neill, Lisa Banner. Dupa ce miliardarul Eric Benirall pierde cateva nave impreuna cu incarcaturile si echipajele lor in misteriosul Triunghi al Bermudelor, angajeaza o echipa de profesionisti sa afle periculosul adevar ce se ascunde in spatele legendei...
16.00 **Observator**
17.00 **Acces direct.** cu Simona Gherghe
19.00 **Observator.** cu Andreea Berecleanu Sport
20.15 **Călători prin timp.** (thriller, 1999, SUA) Regia: Mario Azzopardi Cu: Casper Van Dien, Catherine Oxenberg, Catherine Bell, Theresa Saldana. Reporterul Tom Merrick care, in timpul unor cercetari de rutina, descopera absolut intamplator ca in mai multe fotografii surprinzand secventele fatale ale celor mai mari calamitati ale secolului 20 "Hindenburg, Titanic, Uraganul Hugo" apare sistematic un personaj misterios in fundal.
22.00 **Narcisa sălbatică.** (serial)
23.00 **Observator.** cu Andrei Zaharescu Sport Meteo
23.45 **Un Show Păcătos**
01.00 **Călători prin timp.** (r.)
02.30 **La birou.** (s.)
03.00 **Observator.** (r.)
03.45 **Acces direct.** (r.)

HBO

07.45 **O poveste de Crăciun.** Aventuri, SUA, 2009. Cu: Jim Carrey, Steve Valentine, Daryl Sabara, Sage Ryan, Amber Gainey Meade
09.20 **Pe platourile de filmare**
09.45 **Anul unu.** Comedie, SUA, 2009. Cu: Jack Black, Michael Cera, Oliver Platt, David Cross, Christopher Mintz-Plasse
11.20 **Copilărie curmată.** Documentar, SUA, 2008.
12.50 **Titanii.** Dramă, SUA, 2000. Cu: Denzel Washington, Will Paton, Wood Harris, Ryan Hurst
14.45 **Helen.** Dramă, Canada, 2009. Cu: Ashley Judd, Goran Visnjic, Lauren Lee Smith, Alexia Fast
16.45 **G-Force.** Salvatorii planetei. Aventuri, SUA, 2009. Cu: Bill Nighy, Will Arnett, Zach Galifianakis, Kelli Garner
18.15 **Îndoiala.** Dramă, SUA, 2008. Cu: Meryl Streep, Philip Seymour Hoffman
20.00 **În derivă.** Ep. 23 Dramă, România, 2010.
20.30 **În derivă.** Ep. 28 Dramă, România, 2010.
21.00 **Doctorul „Moarte".** Dramă, SUA, 2010. Regia: Barry Levinson. Cu: Al Pacino, Susan Sarandon, Danny Huston, Brenda Vaccaro, John Goodman
23.15 **Străzi întunecate.** Thriller, SUA, 2008. Regia: Rachel Samuels. Cu: Gabriel Mann, Bijou Phillips, Elias Koteas, Izabella Miko, Toledo
00.40 **În derivă.** Ep. 28 Dramă, România, 2010.
01.15 **True Blood.** III Ep. 8 - Relația cu Bill Dramă, SUA, 2010.
02.15 **Surori de sânge.** Horror, SUA, 2009. Regia: Stewart Hendler. Cu: Briana Evigan, Leah Pipes, Rumer Willis

CULTURAL

07.30 Lumea și noi (r.) 08.00 Istoria aproape(r.) 08.30 Identități (r.) 09.00 Profil, poveste, personaj (r.) 10.00 Prin Țara Zânelor (r.) 10.30 Atlas (r.) 11.00 Dan Cruickshank și comoara uitată din Kabul (r.) 12.00 Jurnalul cultural (r.) 12.30 Ordinea cuvintelor (r.) 13.00 Serate muzicale în București (r.) 14.00 Al doilea sex în România (r.) 14.30 Ecosisteme (d., Franța, 2001) 15.00 Parol (r.) 15.05 Rezistența prin cultură (r.) 16.20 Capodopere din Galeria de Artă... (r.) 16.30 Identități 17.00 Nocturne 18.00 Maestro 19.00 Ecosisteme (r.) 19.30 Academia Română

AXN

07.00 American Idol IX 08.00 Cabinet de avocatură III Polițist, SUA, 1998. 09.00 Diagnostic. Crimă! II Polițist, SUA, 1994. 10.00 Echipa specială II Acțiune, Australia, 2009. 11.00 American Idol IX 12.00 Cabinet de avocatură III 13.00 Viitorul începe azi III 14.00 Stargate. Atlantis II 15.00 Lost – Naufragiații V 16.00 American Idol IX 17.00 Cabinet de avocatură IV 18.00 Viitorul începe azi III 19.00 Stargate. Atlantis II 20.00 Echipa specială II 21.00 Mesaje de dincolo IV 21.41 Zoom 2011 (romania) 22.00 Mesaje de dincolo IV

B1

07.00 Teleshopping 08.00 Evenimentele zilei (r) 10.00 Teleshopping 10.30 2+1 (r) 12.00 Teleshopping 13.00 Documentar. Mozart - partea 1 si partea a 2-a (r) 14.00 Documentar. Mozart - partea 3-a si partea a 4-a (r) 15.00 Evenimentele zilei 20.00 Documentar. Ultimul vis al lui Napoleon - partea 1 si partea a 2-a 21.00 2+1 cu Ioana Lupea și Mircea Marian 23.00 Documentar. Ultimul vis al lui Napoleon - partea a 3-a si partea a 4-a 00.00 Evenimentele zilei (r) 03.00 Preluare Fashion TV

PRIMA TV

07.00 Trasnitii (r.) 07.45 Intalnirea inimilor - telenovela, India 2007 (r.) 08.20 Sport cu Florentina 09.00 Cireasa de pe tort (r.) 10.00 Casa noastra (r.) 10.30 Insula fericirii – drama, Germania 2005 (r.) 13.00 Povestirile ratoiului 14.00 Intalnirea inimilor - telenovela, India 2007 15.00 Ancheta militara – serial, S.U.A. (r.) 16.00 Visand la o alta viata – drama, Germania 2004 17.30 Mondenii 18.00 Focus 18 19.00 Focus Sport 19.30 Iubiri secrete 20.30 Crocodile dundee 1 – aventura, SUA 1986 22.30 Trasnitii 23.15 Mondenii 00.00 Ancheta militara

PROCINEMA

08.00 Batman (r.) 08.30 Pumping Iron Viața lui Arnold Schwarzenegger (r.) 10.00 Batman (s.) 10.45 Happy Hour 12.15 Teo 13.15 Zoom in 10 13.30 Spitalul de urgență (s.) (r.) 14.30 Entertainment Spot Central (ultimul episod) 15.00 Din culisele Hollywood-ului (s.) 15.30 Prietenii tăi (r.) 16.30 Zâmbete într-o pastilă (s.) 17.00 Râul care ucide (thriller, SUA, 2003) 19.00 Spitalul de urgență (s.) 20.00 La lumina lunii, episodul 1 (fantezie, SUA, 2007, 2008) 21.00 Poză la minut (s.) 22.00 Tache Regie. Igor Cobileanski (comedie, Romania, 2007)

ANTENA 2

06.00 Harta vieții (r.) 08.30 Trăieste sănătos (r.) 10.00 Dincolo de aparente (r.) 11.30 Rai da' buni (r.) 13.30 Agentul VIP (r.) 15.30 Trăieste sănătos (emisiune realizată de Simona Bălănescu) 17.00 Harta vieții (cu Nicoleta Svârlefus) 18.00 It's show time 19.00 Face 2 face cu Cosmina Păsărin 19.30 Răi da' buni 21.30 Agentul VIP (emisiune realizată de Cristian Brancu) 23.30 Nimic important! (emisiune realizată de Lucian Mîndruța) 00.30 It's show time (r.) 01.30 Harta vieții (r.) 02.30 Nimic important!

ACASĂ

07.00 Umbrele trecutului (s.) 08.15 Fructul oprit (r) (s.) 09.45 Esmeralda (r) (s.) 11.15 Paradisul blestemat (s.) 12.30 O mare de pasiune (r) (s.) 14.00 Marina (s.) 15.30 Clase 406 (s.) 16.25 Vremea de ACASĂ 16.30 Esmeralda (s.) 17.30 Povești adevărate - emisiune cu povești reale despre viață, prezentată de Ioana Maria Moldovan 18.30 O mare de pasiune (s.) 19.30 Fructul oprit (s.) 20.30 Cealaltă față a Analiei (s.) 22.30 Povești de noapte - emisiune prezentată de Cabral și Mircea Solcanu 23.30 7 păcate (s.) 00.30 Clase 406 (s.) 01.30 Povești adevărate

CINEMAX

07.00 Adevărata glorie Dramă, SUA, 1976. Regia: Hal Ashby. Cu: David Carradine, Ronny Cox, Melinda Dillon, Gail Strickland, John Lehne 09.25 Păsărarul din Alcatraz Biografic, SUA, 1962. Regia: John Frankenheimer. 11.50 Stele deasupra orașului Aventuri, SUA, 1995. Regia: James Keach. 13.40 Frații Dion 15.20 Micul Nikita 17.00 O săptămână 18.35 Adevărata glorie 21.00 RocknRolla 22.50 Floarea-soarelui oarbă 00.25 Pradă ușoară 02.00 Pradă ușoară 2 03.30 Poveștile din Canterbury

DIVA

08.00 Amy 09.00 Crimele din Midsomer. Vendeta 11.00 Divorț la Hollywood 12.00 Divorț la Hollywood 13.00 Soția perfectă 14.00 Fetele Gilmore 15.00 Crimele din Midsomer. Cine l-a ucis pe Robin Wooliscroft ? 17.00 Soția perfectă 18.00 Fetele Gilmore 19.00 Fetele Gilmore 20.00 Fetele Gilmore 21.00 Soții de militari 22.00 Soții de militari. Serialul prezintă viața unei femei care se căsătorește cu un militar de carieră și se mută împreună cu acesta într-o bază militară 23.00 Urmărire fatală

ANTENA 3

06.00 Știri 10.00 Previziunile zilei cu Sabina Iosub 11.00 Se întâmplă în România cu Maria Coman 12.00 Știri 13.00 Se întâmplă în România cu Maria Coman 14.00 Știri 15.00 Esențial cu Alina Petrescu. Timp de 2 ore, telespectatorii pot urmări o analiză a celor mai importante știri de peste zi 17.00 100 min cu Alessandra Stoicescu 18.45 La ordinea zilei cu Dana Grecu și Radu Tudor 20.00 Știrea zilei cu Gabriela Vrânceanu Firea 21.00 Subiectiv cu Răzvan Dumitrescu 21.45 Sinteza zilei cu Mihai Gâdea 23.10 În gura presei cu Mircea Badea 00.00 Știri

M1

10:00 Dedicații 10:55 Living 13:01 Știri 13:30 Express Carpatin 14:00 Vecinii (s) 14:35 Hrvatska kronika 15:05 Ecranul nostru 15:35 Trecătoarea 16:05 Marionete (documentar Italia) 17:00 Mediaguru 17:30 Știri 17:55 Poftiți la un ceai! 18:35 Secretul palatului (s) 19:40 India (s) 21:05 Patul de trandafiri (s) 22:05 Seara 22:40 Secretul unei mame (miniserial Australia-Anglia, p. 2) 24:15 Timpul trecut 24:45 Știri

REDACȚIA NU ȘI ASUMĂ RESPONSABILITATEA PENTRU EVENTUALELE SCHIMBĂRI

DISCOVERY

10.00 Vânătorii de mituri 11.00 Meserii murdare 12.00 O pradă mortală 13.00 Cum se fabrică? 14.00 Secundele dinaintea dezastrului 15.00 Top Gear 16.00 Tehnologie extremă 17.00 Meserii murdare 18.00 O pradă mortală 19.00 Cum se fabrică diverse lucruri? Această serie ne arată cum se fabrică cele mai obișnuite și mai prozaice lucruri. 20.00 Tehnici esențiale de supraviețuire 21.00 Top Gear 22.00 Recuperatorul de avioane 23.00 Cele mai dure triburi 00.00 Întorși din moarte

Consiliul de Arbitraj i-a „reperat" onoarea

ARAD. Consiliul de Onoare şi Arbitraj al PNL Arad a decis excluderea din partid a doi dintre cei trei consilieri locali de la Gurahonţ, care, deşi erau colegi de partid cu primarul Gheorghe Florea, au votat alături de consilierii PDL şi vicepremierul PSD. Cel de al treilea, Chira Anişoara, a fost iertată pentru abatere, în urma solicitării primarului, care a constatat, la ultima şedinţă, că doamna consilier şi-a recunoscut greşeala şi a votat iniţiativa primarului. Cu toate acestea, primarul tot a rămas fără majoritate în Consiliul Local, întrucât viceprimarul PSD a refuzat să respecte „pactul" încheiat de PSD şi PNL Arad. Lucru previzibil, din moment ce nici consilierii liberali nu s-au conformat. Cum aceştia au fost deja excluşi din partid, primarul Florea aşteaptă rezultatul deliberărilor Biroului Permanent Judeţean în privinţa situaţiei viceprimarului Mustea, mai ales că, între timp, la Bucureşti s-a pus tot mai insistent problema intrării PSD în marea coaliţie anti-PDL.

JA-S.T.

COMENTARIU

Simion Todoca

Trădare să fie, căci toţi o iubesc

Dincolo de criticile sau laudele aduse lui Crin Antonescu pentru alianţa cu PC şi posibila lărgire a acesteia cu PSD, problema stabilităţii politice a României rămâne tot în coadă de peşte, la mâna trădării şi manevrelor subversive. Presupunând că opoziţia va reuşi să realizeze ceea ce clamează - debarcarea lui Băsescu şi a PDL-ului - rămâne dovada clară că niciunui partid nu-i pasă de soarta naţiunii şi a prostimii manipulate, când cu biciul când cu zăhărelul.

Adus în curtea liberalilor, care cresc în sondaje, pulverizând în jur miresme guvernamentale, Partidul Conservator a devenit destul de atractiv, mai ales pentru cei care ştiu că nu vor mai prinde, la alegerile viitoare, un mandat de parlamentar, fie pentru că partidul lor va scădea dramatic, fie pentru că - deşi acesta rămâne puternic - nu îi mai acceptă. Ori că nu au „cotizat" suficient la partid, ori că au îndrăznit să crâcnească împotriva acestuia.

> Poporul, naţiunea, ţara ? Prostii...

Liderii conservatori au şi anunţat că au serioase indicii că până la începutul lui februarie vor veni spre ei suficient de mulţi migratori de la PDL, UNPR şi chiar UDMR, pentru a avea grup parlamentar propriu.

Şi, ce au făcut cu asta? Ce rezolvă actuala opoziţie cumpărând, sau acceptând, pe gratis, parlamentari de la actuala putere? Schimbă majoritatea, spun ei, pentru a purcede la însănătoşirea clasei politice şi a guvernărilor. Oare? Presupunând că PNL-PC-PSD va câştiga majoritatea, iar apoi, alegerile parlamentare, cine le garantează că la o lună după alegeri nu se vor trezi că unii dintre cei racolaţi vor anunţa, cu surle şi trâmbiţe, revenirea la vechea dragoste ? Mai mult, de unde ştiu că PDL, neavând de unde să asigure locuri eligibile tuturor oştenilor săi credincioşi, nu i-a trimis, sub acoperire, să prindă locuri eligibile la duşman, pentru ca apoi familia să se reîntregească? Nu este o gogoriţă de-a mea, este un fapt împlinit. Mandat de mandat, PRM a fost o adevărată rampă de lansare pentru parlamentari trimişi de către PSD şi PD, care, imediat după alegeri, s-au întors la matcă. Dacă ar fi cu adevărat sincere, partidele politice ar interzice, prin lege, migraţia politică a parlamentarilor. Nu o fac, pentru că toate iubesc trădarea...

simion.todoca@informmedia.ro

„Tovarăşul de drum" în 3D

La Teatrul de Marionete se pregăteşte spectacolul 3D „Tovarăşul de drum", după un basm de Hans Christian Andersen.

Cei mici vor fi, în curând, în lumea basmelor lui Andersen FOTO: FAN

ARAD. Spectacolul este regizat de Radu Dinulescu şi e realizat în cadrul proiectului Vagabondaj, un proiect de cooperare culturală în cadrul programului European Cultura 2007-2013. Partenerii acestui proiect sunt Teatrul de păpuşi Belfort din Franţa şi Compania Karromato din Praga, Republica Cehă.

„Am vrut un text de Andersen pentru că universul lui se apropie cel mai mult de tema anului 2010 - sărăcia şi excluderea socială. «Tovarăşul de drum» este povestea unui tânăr care pleacă dintr-o ţară săracă să cucerească lumea cu teama profundă că se va simţi străin pe meleaguri pe care nu le cunoaşte. Hans Christian este un autor care atrage publicul atât în România, cât şi în Franţa şi în Cehia. Sper că va fi un spectacol cu mare succes la public", a declarat regizorul Radu Dinulescu, directorul Teatrului de Marionete Arad.

Spectacol 3D

În privinţa tehnicilor folosite, Radu Dinulescu ne asigură că acest spectacol va reprezenta o premieră absolută în materie: „Practic este un spectacol care se desfăşoară cu marionete destul de mari - 70, 80 de centimetri -, care evoluează în spatele unui ecran transparent pe care sunt proiectate imagini 3D, imagini care se vor vedea cu ajutorul celebrilor ochelari în două culori. Ecranul din tul este comandat special de la o firmă din Franţa iar la imaginile 3D se lucrează deja de câteva luni".

PREMIERA

„Tovarăşul de drum" va avea premiera în luna martie şi va rămâne în repertoriul Teatrului de Marionete Arad. În cadrul proiectului european, spectacolul se va juca la Belfort şi la Praga.

Echipa implicată în realizarea spctacolului „Tovarăşul de drum" este formată din arădeni, mai puţin Armand Richelet, un mai vechi colaborator al Teatrului de Marionete Arad. Armand Richelet răspunde de imaginile de sinteză şi în general de partea estetică a spectacolului.

Proiectul „Vagabondaj"

Proiectul Vagabondaj îşi propune să prezinte în cele trei ţări participante, ateliere de construcţie şi mânuire de marionete, păpuşi şi teatru de umbre chinezeşti, ateliere deschise unui public defavorizat. Vor fi produse, de asemenea, trei spectacole diferite care vor circula între cele trei ţări participante. Tema spectacolelor va fi în concordanţă cu tema desemnată: sărăcia şi excluziunea socială. Proiectul va fi finanţat cu 200 de mii de euro din fonduri europene, aproape jumătate din valoarea totală. La realizarea celor trei spectacole vor fi folosite tehnici diferite de arta animaţiei.

Galiş vrea să fie pus la curent FOTO: S.T.

Reclamă pe banii noştri?

ARAD. Preşedintele organizaţiei municipale a PNL Arad, Florin Galiş, afirmă că are informaţii precise asupra faptului că mai multe dintre panourile de reclamă din oraş sunt montate fără autorizaţie şi, mai mult decât atât, sunt racordate la reţeaua de curent stradal.

Cu alte cuvinte, firmele care îşi fac reclamă pe acele panouri o fac pe banii arădenilor. Galiş a dat şi două exemple: panoul de lângă lacul de la Podgoria şi cel de la Billa. „Eu nu spun nici că se fură curentul plătit de către arădeni, nu am pomenit numele vreunei firme de reclamă, dar, ca şi cetăţean, pretind să mi se dea un răspuns în privinţa situaţia acelor panouri.

Nu doar pentru mine, ci pentru toţi cetăţenii, care au dreptul să fie informaţi, conform Legii transparenţei", spune Galiş.

În altă ordine de idei, Galiş este de părere că administraţia vrea să elimine de pe centru toate magazinele de second hand numai pentru a masca realitatea, aceea că majoritatea arădenilor se îmbracă de la asemenea magazine. O asemenea măsură, consideră Galiş, este abuzivă, deoarece a încerca să reglementezi cererea şi oferta este un abuz.

JA-S.T.

S-au reluat căutările în apropiere de Răpsig

RĂPSIG. Pompierii arădeni au reluat căutările tânărului de 20 de ani care s-a înecat în luna noiembrie în râul Crişul Alb, în apropiere de localitatea Răpsig. După ce bărbatul s-a înecat, timp de câteva zile pompierii i-au căutat trupul, dar fără sorţi de izbândă. Din cauza faptului că râul a îngheţat, din luna decembrie căutările au fost sistate. Odată cu îmbunătăţirea vremii, pompierii arădeni încearcă din nou să dea de cadavrul tânărului de 20 de ani. Reamintim că, în luna noiembrie, un bărbat de 20 de ani împreună cu mama sa au încercat să traverseze Crişul Alb cu căruţa. La un moment dat, băiatul a căzut din căruţă şi a fost luat de curenţi. Mama acestuia s-a salvat, dar fiul ei nu a mai putut ieşi la mal. Pompierii speră să reuşească măcar să recupereze trupul neînsufleţit pentru a fi înmormântat creştineşte.

JA-A.G.

Vicepreşedinte nou la liberalii din municipiu

ARAD. Biroul Permanent Municipal al PNL Arad a ales un nou vicepreşedinte, în persoana lui Marius Sfârâilă, care era simplu membru al Biroului. Conform Statutului, în caz că unul dintre vicepreşedinţi îşi pierde funcţia, din varii motive, Biroul Permanent alege altul, dintre membri. Funcţia ocupată de către Sfârâilă a devenit vacantă în urma alegerii fostului vicepreşedinte municipal, Ioan Ciupe, ca vicepreşedinte al organizaţiei judeţene, devenind incompatibil pentru o a doua funcţie. Ciupe a optat pentru funcţia la nivel judeţean. La fel a procedat şi fostul preşedinte al organizaţiei de tineret, ceea ce a dus la numirea unui interimar, până la organizarea de alegeri. De asemenea, vor avea loc alegeri şi la organizaţia judeţeană de femei.

Marius Sfârâilă FOTO: S.T.

JA-S.T.

UVVG, la gala studenţilor de la Bucureşti

Studenţi ai Universităţii de Vest „Vasile Goldiş" au fost prezenţi la Gala Ligii Studenţilor Români din Străinătate.

La gala de la Palatul Parlamentului FOTO: FAN

ARAD. O delegaţie de studenţi din cadrul Universităţii de Vest „Vasile Goldiş" din Arad condusă de Adrian Manta, prefectul studenţilor UVVG, a participat, zilele trecute, la cea de-a doua ediţie a Galei Ligii Studenţilor Români din Străinătate (LSRS), care s-a desfăşurat la Palatul Parlamentului din Bucureşti. La eveniment au participat peste 800 de studenţi şi absolvenţi ai unor universităţi de prestigiu, dar şi de personalităţi ale culturii române.

Premianţii anului academic 2009-2010 au fost selectaţi de un juriu extern, format din personalităţi academice precum Ionel Haiduc, preşedinte al Academiei Române, Sergiu Celac, Andrei Ţărnea, Adrian Curaj, Dumitru Borţun şi Marian Staş.

Tinerii au avut ocazia să cunoască alţi studenţi români care urmează cursurile universităţilor de top ale lumii, să stabilească noi contacte şi să sărbătorească doi ani de existenţă LSRS pe acordurile classic rock interpretate de formaţia Benetone.

„Mă bucur că am avut prilejul ca împreună cu colegii mei să fim alături de cei mai buni studenţi români de peste hotare", ne-a declarat Adrian Manta, prefectul studenţilor UVVG.

JA-V.F.

ANUNT

C.E.C.C.A.R. Filiala Arad

revine asupra anuntului publicat in data de 05.01.2011 si anunta membrii ca intalnirea lunara din luna ianuarie 2011 va avea loc in data de 12 respectiv 13 ianuarie 2011 la CASA SINDICATELOR ARAD – sala mica, incepand cu orele 15.00.

(H-683295)

RECLAME

Contabilii sunt chemaţi la instruire FOTO: A.P.

Şedinţe pentru aplicarea declaraţiei unice

ARAD. DGFP Arad organizează mâine şi poimâine, în 12 şi 13 ianuarie 2011, două şedinţe operative de lucru cu contabilii arădeni. DGFP Arad doreşte ca prin aceste sesiuni de informare să aducă la cunoştinţa contabililor din cadrul CECCAR Arad modificările şi reglementărilor privind declaraţiile unice ce vor trebui depuse începând cu acest an de către contribuabili. **JA-A.P.**

50

de locuri de muncă au fost declarate la Agenţia Judeţeană pentru Ocuparea Forţei de Muncă Arad pentru această săptămână. Cele mai multe slujbe sunt pentru acei arădeni care doresc să profeseze ca şoferi de autobuz. 30 de astfel de slujbe sunt vacante, în timp ce 11 arădeni au posibilitatea de a munci pe postul de confecţioner cablaje auto. **JA-A.P.**

Două tiruri cu cherestea au fost confiscate

NĂDLAC. Poliţiştii din Nădlac, în cooperare cu Sectorul Poliţiei de Frontieră Nădlac, o acţiune pe linia transporturilor ilegale de material lemnos. Oamenii legii au oprit în trafic două TIR-uri în care se aflau 37, respectiv 71,76 metri steri de cherestea răşinoasă. Lemnele aveau ca destinaţie Austria. Poliţiştii spun că firmele deţineau avize secundare de însoţire expirate. **JA - I.C.**

La AJOFM sunt afişate ofertele FOTO: JA

Sunt chemaţi să muncească în Germania

ARAD. Agenţia Municipală pentru Ocuparea Forţei de Muncă Bucureşti organizează selecţie pentru studenţii care doresc să desfăşoare o activitate lucrativă pe teritoriul Germaniei pe perioada vacanţei de vară, în perioada 06.01-20.01.2011. La selecţie pot participa studenţii care urmează cursuri la zi, la orice facultate acreditată conform legii, cu excepţia celor din ultimul an.

IMM-urile între impozitul de 3% şi cel de 16%

ARAD. Persoanele juridice înregistrate ca plătitoare de impozite pe profit, potrivit punctului 46 din OUG 117/2010, pentru anul 2011, pot opta pentru plata impozitului pe veniturile microîntreprinderilor.

Direcţia Generală a Finanţelor Publice Arad ne-a informat că pentru a putea beneficia de această facilitate persoanele juridice trebuie să fi îndeplinit la 31 decembrie 2010 următoarele condiţii: să aibă 1 până la 9 salariaţi inclusiv; să fi realizat venituri care nu au depăşit echivalentul în lei al 100.000 euro; capitalul social al acesteia să fie deţinut de persoane, altele decât statul şi autorităţile locale.

> Opţiunea pentru tipul de impozitare se comunică organelor fiscale
> CĂLIN ARUSTI

„Nu pot opta pentru sistemul de impunere aferent microîntreprinderilor persoanele juridice române care: desfăşoară activităţi în domeniul bancar, al asigurărilor şi reasigurărilor, al pieţei de capital, cu excepţia persoanelor juridice care desfăşoară activităţi de intermediere în aceste domenii, în domeniile jocurilor de noroc, consultanţei şi managementului; au capitalul social deţinut de un acţionar sau asociat persoană juridică cu peste 250 de angajaţi", a explicat purtătorul de cuvânt al DGFP Arad, Călin Arusti.

Paşi de urmat

Opţiunea pentru plata impozitului pe veniturile microîntreprinderilor se comunică organelor fiscale teritoriale prin depunerea declaraţiei de menţiuni până la data de 31 ianuarie 2011, inclusiv. Formularul cu instrucţuuni se găseşte pe adresa www.finantearad.ro la rubrica asistenţă contribuabili/noutăţi. **JA-A.P.**

Investiţie la Centrul Local Ineu

APIA Arad a inaugurat ieri o investiţie de 100 de mii de lei la Centrul Local Ineu.

Clădirea actuală a Centrului Judeţean APIA Arad şi interiorul centrului local din Ineu FOTO: A.P.

INEU. Fie el şi an de criză Agenţia pentru Plăţi şi Intervenţie în Agricultură nu se dă bătută şi continuă investiţiile. Astfel, cu câteva luni înainte de finalul anului 2010 directorul APIA Arad, Gheorghe Alda, a decis că a venit timpul ca şi fermierii din zona Ineului să aibă un centru modern, cu facilităţi şi condiţii europene.

Aşa a început povestea Centrului Local APIA Ineu, centru care are astăzi un interior finisat, cu toate dotările, şi care aşteaptă doar ca şi exteriorul să fie reabilitat. „În data de 4 octombrie 2010 am obţinut aprobarea pentru reparaţiile curente la acest sediu. Pot spune că am reuşit cu bani puţini să modernizăm un centru local şi să ajungem la standarde europene. Investiţiile s-au ridicat la 100 mii lei, dintre care 75 mii lei au fost alocaţi pentru lucrări şi reparaţii de la Ministerul Agriculturii. Ar trebui precizat că locaţia a fost lăsată în paragină din 2007, de când a fost dată în folosinţă către APIA, iar colegii de la Ineu aveau câte un birou prin primărie", a explicat Gheorghe Alda.

Planuri şi la Arad

Investiţiile făcute de APIA în favoarea fermierilor arădeni nu se vor opri însă la acest sediu. Potrivit directorului instituţiei în anul 2011 se doreşte ca Centrul Judeţean APIA Arad să se mute în casă nouă. Este vorba despre o lucrare de amploare la clădirea din cartierul Grădişte, strada Petru Rareş, pentru care s-a făcut expertiza tehnică. Mai mult în judeţ se va inaugura un modul la Gurahonţ, iar pentru centrele de la Chişineu Criş şi Sântana s-au plătit deja studiile de fezabilitate. **JA-A.P.**

SPRIJINIŢI DE DIRECTORUL GENERAL

Directorul APIA Arad, Gheorghe Alda, a ţinut să puncteze în mod special că fără sprijinul directorului general al APIA Central, Florin Faur, şi a ministrului Valeriu Tabără, această investiţie nu ar fi fost posibilă.

Arădenii fac 35% din plăţile online

Contribuabilii arădeni sunt campioni la plata taxelor şi a impozitelor online.

Mulţi dintre arădeni încă preferă să plătească dările la ghişeu FOTO: A.P.

ARAD. Faţă de 2009, la Primăria Arad s-au dublat atât numărul de tranzacţii online, cât şi valoarea aferentă acestora. Arădenii au efectuat 3.200 de tranzacţii, în valoare de 1,4 milioane de lei, din cei 2,97 milioane cât s-a înregistrat la nivel naţional. Numărul de plătitori distincţi pe Arad în 2010 a fost de 2.128, adică 2% din toţi contribuabilii arădeni. Chiar dacă sunt în medie 3 taxe de persoană, ele se plătesc de regulă cu o singură tranzacţie. Valoarea medie a unei tranzacţii este în creştere, aceasta fiind de 450 lei în 2010 şi de 390 lei în 2009, mult peste media naţională: de 320 lei pe tranzacţie.

Comerţul online nu a fost afectat de criza financiară, ba dimpotrivă, în 2010 a crescut cu 38% faţă de anul precedent, atingându-se valoarea de 127,8 milioane de euro.

Industriile în care s-au procesat cele mai multe tranzacţii online au fost: telecomunicaţiile, turismul, plata utilităţilor, serviciile, retailul şi divertismentul.

Lunile cu cele mai multe tranzacţii au fost: mai, cu 210.000 de tranzacţii, şi decembrie, cu 205.000 de tranzacţii, susţin reprezentanţii GECAD ePayment, principalul procesator de plăţi electronice de pe piaţa locală. **JA-M.S.**

Sunt împotriva Codului Social

ARAD. Confederatia Sindicatelor Democratice din România - CSDR a remis un comunicat de presă prin care se arată total împotriva Proiectul Codului Social propus de către reprezentanţii Guvernului partenerilor sociali prin care se modifică principalele legi care guvernează raporturile de muncă: Codul Muncii, Legea Sindicatelor, Legea Contractelor Colective de Muncă, Legea nr.168/1999 privind soluţionarea conflictelor de muncă, Legea Patronatelor şi Legea Consiliului Economic şi Social.

CSDR susţine că prin modificările aduse se încearcă o desfiinţare a mişcării sindicale. **JA-A.P.**

Preţuri mai mari la taxi?

ARAD. Cheltuielile tot mai mari la care se adaugă, din 1 ianuarie, şi creşterea preţului la carburanţi, i-a pus pe taximetrişti pe gânduri. În cadrul şedinţei biroului executiv al Camerei Taximetriştilor s-a vorbit despre creşterea tarifelor pe kilometru în ideea de a contracara cheltuielile mari. „Am discutat despre o creştere a tarifelor cu 10-15 procente, dar încă nu s-a stabilit dacă şi de când va intra în vigoare o hotărâre în acest sens. Ţinând cont că nu am mai crescut preţurile de foarte multă vreme, iar, în tot acest timp, benzina şi serviciile s-au scumpit, cred că vom fi nevoiţi să majorăm tarifele", a declarat Daniel Tomuţa, preşedintele Camerei Taximetriştilor. **JA-A.G.**

Taxiul ne-ar putea costa mai mult FOTO: EPA

EUROCONSULT
smart's partner

EUROCONSULT S.P.R.L. – lichidator judiciar al S.C. FLAVI COM S.R.L.
Anunţă, că:
VINDE PRIN LICITAŢIE PUBLICĂ URMĂTOARELE BUNURI MOBILE :

1. Cazan combustibil solid ..... 1.500 LEI + TVA
2. Sistem alarmă ..... 900 LEI + TVA
3. Aparat aer condiţionat ..... 850 LEI + TVA
4. Aparat supraveghere ..... 4.000 LEI + TVA
5. Casa de marcat Sapel Shop ..... 720 LEI + TVA

Licitaţia se ţine în data de 17.01.2011 orele 13.00 la sediul EUROCONSULT SPRL Arad, str. Gh. POPA nr. 7, ap.1. În caz de neadjudecare licitaţia se va repeta, în aceleaşi condiţii, în data de, 24.01.2011 şi în 31.01.2011 la ora 13.00.
Înscrierea la licitaţie se face până în 14.01.2011, 21.01.2011 şi în 28.01.2011 ora 13.00.

Cei care doresc să participe la licitaţie trebuie să achite garanţia de participare, care este 10% din valoarea bunului/bunurilor.
Informaţii privind condiţiile de participare la licitaţii şi caietele de sarcini se pot obţine la sediul EUROCONSULT SPRL ARAD 310022 Gh. POPA nr. 7, ap.1
Tel. 0257-257143; 0357-100143; 0722-453473. (H-683291)

EUROCONSULT
smart's partner

EUROCONSULT S.P.R.L. - lichidator judiciar al S.C. Helios S.R.L.
VINDE PRIN LICITAŢIE PUBLICĂURMĂTOARELE BUNURI IMOBILE:
1. APARTAMENT CU 2 CAMERE LA CASĂ MULTIFAMILIARĂ TIP SUBSOL + PARTER Arad, str. Mihai Eminescu, nr. 48, ap. 1A, Judeţul Arad, clădire înscrisă în CF nr. 71060/ARAD, Terenul aferent proprietăţi în suprafaţă de 215 mp este proprietatea societăţii comerciale. PREŢ DE PORNIRE: 56.940 euro + TVA
2. APARTAMENT CU 2 CAMERE LA CASĂ MULTIFAMILIARĂ TIP SUBSOL + PARTER Arad, str. Mihai Eminescu, nr. 48, ap. 1C, Judeţul Arad, înscris în CF nr. 71062 / ARAD. Terenul aferent proprietăţi în suprafaţă de 124 mp este proprietatea societăţii comerciale. PREŢ DE PORNIRE: 35.640 euro + TVA
Licitaţia se ţine în data de 14.01.2011 orele 14.00 la sediul EUROCONSULT SPRL Arad, str. Gh. POPA nr. 7, ap.1 În caz de neadjudecare licitaţia se va repeta, în aceleaşi condiţii, în data de 21.01.2011 şi 28.01.2011 la ora 14.00.
Înscrierea la licitaţie se face până în 13.01.2011, 20.01.2011 şi 27.01.2011 ora 14.00.Cei care doresc să participe la licitaţie trebuie să achite garanţia de participare, care este 10% din valoarea bunului/bunurilor.
Informaţii privind condiţiile de participare la licitaţii şi caietele de sarcini se pot obţine la sediul EUROCONSULT SPRL ARAD 310022 Gh. POPA nr. 7, ap.1
Tel. 0257-257143; 0357-100143; 0722-453473 (H-683290)

RECLAME

PERCHEZIŢIE

Un poliţist percheziţionează un bărbat, la o secţie de votare, în timpul referendumului din Juba, Sudanul de Sud. Circa patru milioane de alegători, care locuiesc în sudul Sudanului, în zonele din nord sau în străinătate, sunt aşteptaţi la urne pentru a vota în favoarea menţinerii unităţii ţării sau a secesiunii, într-un scrutin istoric care pune în discuţie graniţele moştenite din perioada colonială. Conform calendarului Comisiei referendumului, rezultatele preliminare vor fi anunţate pe 01 februarie, iar rezultatele finale sunt aşteptate până în 14 februarie. FOTO: EPA

Mai mulţi „spioni" israelieni, arestaţi în Iran

TEHERAN. Peste „zece spioni" care lucrau pentru Israel au fost arestaţi, a anunţat ieri ministrul iranian al Informaţiilor, Heydar Moslehi, într-o conferinţă de presă difuzată de televiziunea de stat.

„Peste zece persoane cu legături cu diverse reţele (ale serviciilor de informaţii israeliene) au fost arestate", a declarat Moslehi, care a făcut câtva precizări asupra acestei operaţiuni, aunţată luni de ministerul său.

„Infiltrându-se în sistemul de informaţii al Mossad (în Iran), Republica Islamică a reuşit să identifice şi să supravegheze reţelele (Mossadului), cărora le-a dat o lovitură dură", a declarat el.

„Obiectivul inamicilor nu-l constituie doar instalaţiile nucleare, documentele noastre şi informaţiile arătând că regimul sionist vizează orice progres ştiinţific" al Iranului, a adăugat el.

În cadrul conferinţei de presă au fost prezentate jurnaliştilor arme şi computere „confiscate" de serviciile de informaţii iraniene.

Ministerul Informaţiilor a anunţat luni că a anihilat o reţea care activa pentru Mossad-ul israelian, afirmând că între persoanele arestate se află şi unul dintre cei care au coordonat atentatul în care a fost ucis un cercetător iranian în domeniul nuclear, Massoud Ali Mohammadi, în ianuarie 2010, la Teheran.

Sursa: Mediafax

Scandalul WikiLeaks continuă

Autorităţile suedeze vor să îl audieze pe australian în cadrul unei anchete pentru agresiune sexuală.

LONDRA. Cererea de extrădare către Suedia a lui Julian Assange, fondatorul site-ului WikiLeaks, va fi examinată de justiţia britanică la 7 şi 8 februarie, a decis ieri un tribunal londonez, citat de AFP. Acuzat de agresiune sexuală Julian Assange a compărut ieri în faţa justiţiei britanice pentru stabilirea datei la care va fi examinată cererea de extrădare formulată de Suedia împotriva lui, într-un caz de agresiune sexuală. Acuzaţii pe care Assange le-a negat permanent.

Fondatorul site-ului WikiLeaks, Julian Assange, riscă să fie executat sau încarcerat la Guantanamo, dacă va fi extrădat în Suedia, vor argumenta avocaţii săi la audierea de luna viitoare, potrivit unor documente prezentate marţi, relatează CNN.

Avocaţii lui Assange apreciază că, ţinând cont de riscul de a fi supus la rele tratamente, Marea Britanie nu îl poate extrăda fără a-i încălca drepturile omului.

Fondatorul WikiLeaks trăieşte în prezent consemnat la domiciliu într-un conac din zona rurală engleză. După nouă zile petrecute în închisoare, el a fost eliberat sub cauţiune la 16 decembrie, plătind o cauţiune de 240.000 de lire sterline (aproximativ 288.000 de euro).

Julian Assange s-a prezentat în faţa justiţiei britanice FOTO: EPA

Site-ul WikiLeaks, care facilitează publicarea de informaţii secrete, a dezvăluit sute de mii de pagini de documente militare şi diplomatice americane, în ultimele opt luni.

Susţinătorii săi apreciază că el este victima unei maşinaţii politice, în urma publicării a mii de documente oficiale pe site-ul său, foarte stânjenitoare pentru numeroase Guverne.

Sursa: Mediafax

Petiţie pentru referendum

ASTANA. Peste patru milioane de cetăţeni din Kazahstan au semnat o petiţie pentru organizarea unui referendum în vederea prelungirii până în 2020 a mandatului preşedintelui Nursultan Nazarbaiev, care se află la putere de 20 de ani. „Nicio singură semnătură nu va fi pierdută şi, până marţi, vom preda toată documentaţia Comisiei electorale", a declarat unul dintre organizatori, Erlan Sidikov. Nursultan Nazarbaiev, în vârstă de 70 de ani, al cărui mandat expiră în 2012, a respins la nivel oficial orice iniţiativă de prelungire a mandatului. Iniţiativa, propusă de partidul său, a fost criticată de Statele Unite. Petiţia, lansată pe 23 decembrie, a fost semnată de 4,3 milioane de persoane din Kazahstan. Cele două Camere ale Parlamentului se vor reuni vineri pentru o rară şedinţă comună, ocazie cu care ar putea avea loc o dezbatere pe tema referendumului.

Nursultan Nazarbaiev FOTO: EPA

Proces contra premierului danez

Premierul danez a declarat, într-o conferinţă de presă, că „ia act" de notărârea Curţii şi pentru a adera în martie 2011.

COPENHAGA. Curtea Supremă a Danemarcei a autorizat ieri un grup de cetăţeni să îl dea în judecată pe premier, pentru că acesta a permis adoptarea Tratatului de la Lisabona fără a organiza un referendum, încălcând Constituţia ţării, a anunţat o sursă judiciară, citată de AFP.

Lars Loekke Rasmussen FOTO: EPA

Încălcarea Constituţiei

Având în vedere „caracterul general" al Tratatului, reclamanţii au „interesul esenţial" de a încerca să îşi demonstreze punctul de vedere în faţa tribunalelor, se subliniază în hotărârea Curţii.

Reclamanţii apreciază că Tratatul de la Lisabona, intrat în vigoare la 1 decembrie 2009, ar încălca articolul 20 al Constituţiei daneze asupra transferului suveranităţii Parlamentului naţional către organizaţii internaţionale, respectiv Parlamentul European (PE) şi Consiliul de Miniştri al Uniunii Europene.

Această hotărâre casează o respingere a unei Curţi de Apel, în 2009, care a stabilit că reclamanţii nu aveau un interes juridic să îl dea în judecată pe şeful Guvernului, în calitate de reprezentant al aparatului executiv. Verdictul Înaltei Curţi obligă Curtea de Apel să examineze cererea grupului de cetăţeni, care au dreptul, potrivit acestei hotărâri, la un proces.

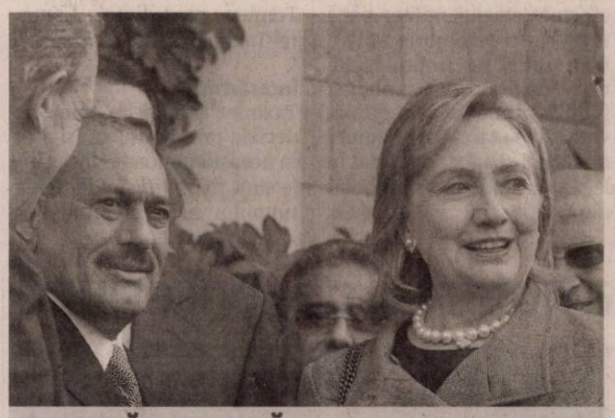

VIZITĂ-SURPRIZĂ

Secretarul de Stat Hillary Clinton a ajuns ieri la Sanaa, în Yemen, în cadrul unei vizite-surprize, prima a unui şef al diplomaţiei americane în ultimii 20 de ani. Clinton va avea întrevederi cu preşedintele Ali Abdallah Saleh, care se confruntă cu ameninţarea Al-Qaida, şi cu reprezentanţi ai societăţii civile şi ai partidelor politice din cadrul opoziţiei FOTO: EPA

Solicită sprijin pentru belaruşi

BRUXELLES. Polonia îndeamnă ţările UE să accepte relaxarea condiţiilor de călătorie pentru cetăţenii belaruşi, în scopul facilitării unor schimbări democratice la Minsk.

Polonia şi Lituania au renunţat unilateral la taxele de viză pentru belaruşi în decembrie, iar alte ţări europene ar putea adopta măsuri similare pentru facilitarea circulaţiei.

Ambasadorii statelor UE la Minsk au recomandat 14 măsuri pentru facilitarea circulaţiei cetăţenilor belaruşi, printre care eliminarea taxelor de viză pentru studenţi şi jurnalişti şi impunerea de interdicţii de călătorie membrilor regimului belarus.

Sursa: Mediafax

Bulgarii se pregătesc pentru Schengen

Guvernul bulgar a anunţat în mod repetat că face eforturi pentru a îndeplini criteriile Acordului Schengen.

SOFIA. Bulgaria a anunţat ieri că îşi continuă pregătirile de integrare în zona Schengen, în care se călătoreşte fără paşaport, şi că va fi pregătită să adere în martie, în pofida puternicei opoziţii a unei coaliţii alcătuită din membri mai vechi ai Uniunii Europene (UE), relatează site-ul Novinite.com. „Bulgaria se va afla tehnic în poziţia de a face parte din zona Schengen în martie", a declarat Vesela Cerneva, o purtătoare de cuvânt a Ministerului Afacerilor Externe, la Sofia. Cerneva a admis că unii experţi ai Uniunii au făcut comentarii critice în raportul lor tehnic asupra Bulgariei, dar a subliniat că recomandările lor „nu sunt deloc dramatice" şi pot fi cu uşurinţă implementate până la termenul-limită din martie. În opinia acesteia, măsurile pe care Guvernul le-a implementat la frontiera cu Turcia chiar depăşesc cerinţele pentru Schengen. De asemenea, Bulgaria a început să opereze cu Sistemul de Informaţii Schengen (SIS). Ungaria, care deţine preşedinţia Uniunii în prezent, poate hotărî să introducă acest subiect pe agenda Consiliului Miniştrilor de Interne ai Uniunii, prevăzut la 24 februarie, dar decizia va fi, cel mai probabil, negativă, subliniază site-ul. Se aşteaptă ca următorul termen acordat Bulgariei să fie în noiembrie.

Sursa: Mediafax

Arestări ETA în Spania şi Franţa

Potrivit unei surse, operaţiunea era programată dinainte de anunţul ETA de armistiţiu „permanent".

BORDEAUX. Doi presupuşi membri ai organizaţiei basce ETA, inclusiv unul care era un „obiectiv important" al poliţiei, au fost arestaţi ieri dimineaţă în regiunea Ţara Bascilor şi în localitatea franceză Ciboure, anunţă surse din cadrul anchetei.

Arestările, realizate în cadrul unei operaţiuni comune, intervin după ce ETA a anunţat un armistiţiu „permanent"". Bărbatul arestat la Ciboure este Iraitz Guesalaga, în vârstă de 27 de ani, suspectat că face parte din structura logistică a organizaţiei. Suspecta arestată în Spania, la Zarautz, este colaboratoarea şi prietena acestuia, Itxaso Urteaga, în vârstă de 21 de ani.

Itxaso Urteaga a fost arestată în Spania FOTO: EPA

Organizaţia separatistă bască ETA a anunţat luni un armistiţiu „permanent", „general" şi verificabil, decizia fiind considerată de Guvernul spaniol drept „insuficientă".

Sursa: Mediafax

JURNAL ARĂDEAN

Mare publicitate: zilnic de la 08.00 - 17.00
Telefon: 0257/280904 (interior 8488)

Mica publicitate: zilnic de la 08.00 - 18,00
Telefon: 0257/210775

Anunţurile de mica publicitate (pentru a doua zi) se primesc până la ora 15.00 la ambele sedii, cu excepţia anunţurilor de **deces,** care se primesc până la ora **18.00,** la sediul din Bd. Revoluţiei nr. 81.

Bărbatul s-a ales cu dosar penal

FOTO: FAN

Conducea fără a avea permis auto

VÂNĂTORI. Un bărbat în vârstă de 36 de ani, din localitatea Vânători, a fost prins de poliţiştii din Mişca, la volanul unui autoturism fără a avea permis de conducere. „Şoferul" a fost depistat pe raza localităţii Vânători, conducând o Dacia. Poliţiştii îl cercetează pe bărbat pentru conducere pe drumurile publice a unui autoturism fără a poseda permis de conducere. **JA - I.C.**

55

de sancţiuni în valoare totală de 8.500 de lei şi 43 de puncte de penalizare au aplicat poliţiştii rutieri. Aceştia au mai reţinut patru permise auto şi două certificate de înmatriculare. Agenţii de ordine publică au fost solicitaţi pentru aplanarea a şapte conflicte. Aceştia au mai efectuat 14 controale şi au dat 10 sancţiuni în valoare de peste 7.000 de lei. **JA - I.C.**

Armă ascunsă în geamantanul cu dulciuri

PILU. Poliţiştii din Pilu au descoperit într-o casă din localitate o armă neletală cu aer comprimat marca Desined Germany, de calibrul 4,5 mm, supusă autorizării. Arma aparţinea unui tânăr în vârstă de 22 de ani care locuia în Pilu fără forme legale. Arma a fost găsită într-un geamantan în care erau haine şi dulciuri. Tânărul s-a ales cu dosar penal, iar arma, confiscată. **JA - I.C.**

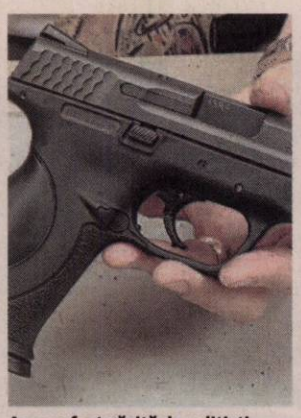

Arma a fost găsită de poliţişti

FOTO: FAN

S-a răsturnat cu maşina între Pecica şi Arad

PECICA. O femeie din Pecica a fost grav rănită în urma unui accident rutier petrecut pe şoseaua ce leagă Pecica de Arad. Din primele cercetări efectuate la faţa locului s-a stabilit că femeia se afla la volanul unui VW Golf şi venea dinspre Pecica spre Arad, iar din neatenţie a ieşit de pe şosea şi s-a răsturnat cu autoturismul. Poliţiştii spun că cercetările continuă în acest caz. **JA - I.C.**

10 firme cu dosare penale

ARAD. Ofiţerii din cadrul Serviciului de Investigare a Fraudelor au întreprins o mega acţiune pe linia prevenirii şi combaterii evaziunii fiscale, în colaborare cu inspectorii de la Direcţia Generală a Finanţelor Publice (DGFP) Arad. Inspectorii şi ofiţerii au verificat 10 societăţi comerciale, atât în judeţ, cât şi în municipiu, constatând la fiecare nereguli mari în ceea ce priveşte plata, sau mai bine spus neplata contribuţiilor la bugetul de stat.

Într-o singură zi, poliţiştii şi inspectorii de la DGFP au descoperit că cele 10 societăţi comerciale au prejudiciat bugetul de stat cu 113.726 de lei, constând în neplata contribuţiilor la bugetul de stat, astfel că administratorii firmelor s-au ales cu dosare penale. Prejudiciul constatat urmează să fie recuperat şi virat către bugetul de stat. **JA - I.C.**

Jandarmii şi-au sărbătorit decanul de vârstă

ARAD. Pentru jandarmii arădeni 11 ianuarie a fost zi de sărbătoare. Şefii inspectoratului împreună cu mai mulţi jandarmi l-au vizitat pe locotenentul în rezervă Crăciun Pantea, care a împlinit marţi 101 ani de viaţă, fiind cel mai bătrân jandarm veteran. Adrian Bîcleşanu, inspectorul-şef al Jandarmeriei, şi Angelică Florea, adjunct, i-au adus sărbătoritului un tort, după care au ciocnit cu acesta o cupă de şampanie, urându-i „La cât mai mulţi ani". Crăciun Pantea s-a născut în 11 ianuarie 1910, iar la 5 aprilie 1932 a fost încorporat în efectivele de jandarmi, unde şi-a efectuat stagiul militar până în 1933. În octombrie 1943 a fost trimis pe frontul celui de al doilea război mondial, fiind în prima linie. În primăvara lui 1944 a căzut prizonier de război şi a fost deportat în lagăr, de unde a fost eliberat după şapte ani. **JA-A.G.**

Crăciun Pantea a împlinit 101 ani

FOTO: A.G.

Protestează în nume propriu

Biroul executiv al Camerei Taximetriştilor a decis să nu se alăture protestului naţional, dar unii merg la protest pe cont propriu.

Taximetriştii vor protesta în nume propriu

FOTO: JA

ARAD. La nivel naţional, taximetriştii au pregătit un protest de amploare împotriva benzinăriilor, fiind nemulţumiţi de preţul tot mai mare al carburantului. La acest protest au fost aşteptaţi să se alăture toţi şoferii din breaslă, dar la Arad acţiunea nu a fost luată în seamă. „În cadrul biroului executiv al Camerei Taximetriştilor s-a hotărât să nu se participe în mod organizat şi în numele camerei la acest protest. S-a ajuns la concluzia că nu se întrevede nicio rezolvare a situaţiei actuale, chiar dacă taximetriştii arădeni ar participa la protest. Şi noi suntem foarte nemulţumiţi de preţul benzinei, dar trebuie să fim realişti şi să recunoaştem faptul că nu benzinăriile sunt de vină pentru creşterile de preţuri", a declarat Daniel Tomuţa, preşedintele Camerei Taximetriştilor.

Încasări mici

Taximetriştii şi-au motivat decizia prin faptul că, şi aşa, în această perioadă, încasările sunt foarte mici. Pierderea timpului cu acest protest ar duce implicit la diminuarea încasărilor, iar, din spusele şefilor, taximetriştii o duc greu.

„Cheltuielile pentru taximetrişti sunt mai mari pe zi ce trece. De la 1 ianuarie, la Casa de Pensii, taximetriştii vor trebui să plătească 222 de lei lunar, în situaţia în care, până în acest an, suma maximă plătită era de 100 de lei pe lună. Şoferii sunt speriaţi, pe bună dreptate, de faptul că încasările sunt tot mai mici, iar cheltuielile tot mai mari", a adăugat Tomuţa. Cu toate că asociaţia pe care o conduce nu va participa la acest protest, preşedintele Camerei Taximetriştilor va fi printre protestatari. „Eu voi participa la această acţiune, chiar dacă biroul executiv al camerei a decis să nu participăm în mod organizat. Nu am putut să oblig pe nimeni să participe la protest, dar eu, în nume personal, voi fi prezent", adăugat Daniel Tomuţa. **JA-A.G.**

JOI, DE LA 8

Protestul propriu-zis se va desfăşura joi, de la ora 8.00 la 12.00. În cadrul acţiunii se va încerca blocarea benzinăriilor, dar în limitele legii. Practic, se va alimenta foarte puţină benzină, de câţiva lei, se vor spăla parbrizele timp îndelungat şi vor fi folosite alte tertipuri pentru a sta cât mai mult la pompă.

Vrea anularea hotărârii de concesiune

Aslău vrea anularea hotărârii care îl vizează pe motiv că aceasta e netemeinică, nelegală şi încalcă sentinţa Tribunalului.

Încă o filă de istorie pentru parcarea lui Leo Aslău

FOTO: A.B.D.

ARAD. Leo Aslău s-a adresat Primăriei şi CLM Arad cu o plângere prealabilă (obligatorie înainte de a face demersuri în justiţie) prin care cere consiliului să anuleze „hotărârea 258 din 28 octombrie 2010 privind alocarea unei sume pentru executarea unor lucrări de dezlipire în zona Ştrandului Neptun şi aprobarea contractului de concesiune cu SC Corleone SRL". Motivul este foarte clar pentru omul de afaceri: hotărârea este netemeinică şi nelegală, făcând abstracţie de sentinţele judecătoreşti pe care le-a câştigat SC Corleone SRL pe subiectul concesiunii.

În plângerea prealabilă care va sta pe masa aleşilor locali vineri, Leo Alsău subliniază că hotărârea votată de aleşi în octombrie anul trecut avea, în fapt, doar scopul de a înlătura efectele plângerilor formulate de omul de afaceri împotriva primarului pentru abuz în serviciu. Aslău indică şi care sunt în document neregulile care îl fac să ceară anularea hotărârii privind concesiunea terenului, hotărâre care la o primă vedere ar fi trebuit să-i fie favorabilă.

Nu ştiau de sentinţă?!

Printre probleme, Aslău enumeră faptul că în expunerea de motive se cere efectuarea unor lucrări cadastrale pentru determinarea terenului ce va fi concesionat, lucrări cadastrale care fuseseră deja efecutate, aprobate de Primărie şi garantate prin sentinţa Tribunalului Arad din 2005, atunci când omul de afaceri a câştigat concesiunea în instanţă.

Leo Aslău contestă prin plângerea adresată CLM faptul că în hotărâre se arată că Direcţia Patrimoniu a luat la cunoştinţă de sentinţa din 2005 doar în toamna lui 2010, deşi cazul comerciantului de la ştrand este extrem de cunoscut în tot Aradul iar Primăria a fost parte în proces!

Ca de final, Leo Aslău subliniază că deşi hotărârea face vorbire în preambulul său de anumite hotărâri CLM şi sentinţe ale instanţelor favorabile comerciantului, în conţinutul ei nu s-a ţinut cont de acestea. **JA-A.B.D.**

ÎN INSTANŢĂ

Rămâne de văzut care va fi poziţia aleşilor locali municipali vineri deşi... instanţa pare să nu fie departe.

Încă un dosar penal la frontieră

NĂDLAC. Poliţiştii de frontieră de la Nădlac au prins un bărbat în vârstă de 31 de ani, din România, care a încercat să intre în ţară la volanul unui autoturism fără a avea însă permis de conducere. Ion D. s-a prezentat la Nădlac conducând un autoturism marca „Opel Vectra". În urma verificărilor, poliţiştii de frontieră au stabilit că bărbatul avea permisul auto reţinut pentru comiterea unui accident rutier. „Şoferului" i-a fost întocmit un nou dosar penal, de data aceasta pentru infracţiunea de conducere a unui autovehicul pe drumurile publice având permisul de conducere suspendat. **JA - I.C.**

Stimaţi cititori,

Începând cu 25 octombrie 2010, în redacţia Jurnal Arădean, anunţurile de mică publicitate se introduc doar pe baza talonului apărut în ziar.
După ora 16[00] anunţurile de mică publicitate pot fi preluate online pe: www.jurnalaradean.ro/Publicare anunţ în ziar

Vă mulţumim,
Redacţia

JURNAL ARĂDEAN
www.jurnalaradean.ro

Sport

„Am vrea să aducem câte un jucător pe fiecare post, pentru a exista o mai mare concurenţă"

Roland Nagy, antrenor principal FC UTA

14

partide au bifat Bundea, A. Gligor şi Miculescu sub tricoul CSU Vasile Goldiş Arad în prima parte a actualului sezon fotbalistic de Liga II. În ierarhia celor mai folosiţi jucători de către antrenorul Costel Bogoşel urmează doi fundaşi, Bilia şi contestatul Nicolau, cu câte 13 apariţii pe dreptunghiul verde.

Cantonament în Italia, pentru Selecţionata AJF

ARAD. Colaborarea dintre Asociaţia Judeţeană de Fotbal şi scouter-ul italian Gian Pio de Monaco, pusă la punct de preşedintele Dorel Cura, prinde contur. Ieri, antrenorii Francisc Tisza, Cristian Sculici şi Cătălin Puia, supervizaţi de tehnicianul şcolit la Coverciano, au pus bazele formării Selecţionatei AJF 1993. Pentru sfârşitul lunii februarie, Selecţionata AJF are asigurat un cantonament de zece zile în Italia. **JA-D.S**

Trebuie atenţie şi la transferuri

ARAD. După primul antrenament al anului, cei de la UTA şi-au dat, deja, seama de ce au nevoie în continuare. Contează şi faptul că nu există un răspuns în privinţa posibilităţii de promovare.

„E important faptul că am început cu dreptul prima şedinţă de pregătire. În privinţa transferurilor, trebuie să fim atenţi, căci e un subiect sensibil. Nu putem renunţa la jucători doar de dragul de a rămâne mai puţini, trebuie să vedem ce putem pune în loc. De aceea, suntem conservatori în această iarnă, dacă se poate spune aşa. Singura noutate notabilă e Varga, dar nimic nu e stabilit, nici cu acesta" - ne-a declarat „secundul" Dan Stupar. **JA - L.S.**

Dan Stupar FOTO: L.S.

Doar două noutăţi are „Bătrâna Doamnă"

Varga şi tânărul Ungureanu au fost surprizele UTA-ei la reunirea de ieri, de pe terenul „Şega".

ARAD. Foarte puţini curioşi au fost prezenţi, ieri, pe terenul „Şega", la reunirea echipei FC UTA. Mare lucru nici nu era de văzut, atâtat timp cât noutăţile nu au fost prea mari. Doar Norbert Varga şi tânărul Ungureanu au prins lotul „Bătrânei Doamne", iar la capitolul absenţe, un sigur nume, care nu a beneficiat de „imunitate": Da Silva.

În rest, problemele cunoscute, cu accidentarea lui Pascariu şi rechemarea „la oaste" a lui Neagu, la Pandurii.

Unica surpriză

Dacă multe dintre cele existente la UTA erau ştiute, iată că prezenţa lui Norbert Varga a surprins într-o oarecare măsură. Experimentatul jucător s-a exprimat, în mai multe rânduri, că ar vrea să rămână acasă, însă nu s-a discutat nimic până acum. Rămâne ca zilele următoare, în funcţie şi de cerinţele lui Roland Nagy, să se ia o hotărâre în această privinţă.

Da Silva, nemotivat

Dacă despre Pascariu se ştia că e accidentat şi nu se poate încă antrena, a surprins absenţa lui Da Silva, brazilianul ce nu-şi dezminte co-naţionalii, care indiferent unde joacă, îşi prelungesc vacanţa de la sine putere. Cei de la UTA nu ştiu nimic de jucător, dar îl aşteaptă la pregătire. Nu va scăpa însă de nota explicativă pentru întârziere.

„Ceaţă" risipită

S-a tot discutat despre Adrian Voiculeţ. Aşa cum era de aşteptat, acesta s-a prezentat sub comanda trioului Nagy-Stupar-Ţapoş şi a fost în ton cu coechipierii săi. Jovial, zâmbitor, ca şi când nimic nu s-ar fi întâmplat. Oare, s-a consolat cu gândul că va rămâne la UTA, până la vară?

LOTUL PREZENT LA REUNIRE

Bodea, Smaranda, Cioară - portari; David, Miheţ, Mihuţ, Tînc, Gornic, Pocuca, Pascariu, Diarra, Varga, Ungureanu, Gâlcă, Calvin, Nădăban, Suru, Chindriş, Ignea, Purece, Mihalcea, Capătă, Pecarov, Ţucudean, Voiculeţ, Drăgan - jucători de câmp.

Jucătorii UTA-ei au fost destinşi la reunire, dar îi aşteaptă o perioadă de pregătire dificilă FOTO: LEO SFÂR/

Prima şedinţă de pregătire, de ieri, de pe „Şega" a fost una de reacomodare la efort, alergare uşoară şi doar câteva schimburi de pase între jucători. Până la plecarea în cantonament va avea loc doar un antrenament zilnic, iar joi se vor efectua vizitele medicale la Timişoara.

„Tigroaicele" de la ICIM vă invită la spectacol

Primul joc oficial al anului pentru ICIM, coincide cu (re)debutul lui Cherisse Graham.

ARAD. O săptămână de pregătire intensă, dar suficientă pentru a acumula fizic, în opinia tehnicianului american Stacey Nolan. De acest tratament au avut parte fetele de la ICIM Univ Goldiş, înaintea debutului oficial din 2011, care se produce în această seară, în faţa proprilor suporteri. Cum rezultatul jocului cu Valosun Brno din Liga Europei Centrale nu are relevanţă pentru arădence, este de aşteptat ca Monica Brosovszky şi coechipierele ei să facă spectacol. Iar (re)venirea lui Cherisse Graham să fie primită cu căldura pe care doar publicul arădean o ştie degaja.

Intrare liberă

Remarcabil gestul DJST Arad, care în ciuda problemelor legate de auto-finanţarea activităţii, şi-a respectat promisiunea de a lăsa intrarea liberă la meciurile din Liga Europei Centrale. Cei care astăzi, ora 18, vor trece pragul Sălii Sporturilor vor fi întâmpinaţi cu calendare-postere şi de buzunar, dar şi mingiuţe-program.

Monica Brosovszky, la a doua tinereţe sub panou FOTO: C. ANDRA

„E primul joc al anului şi mizăm pe susţinerea minunatului public arădean. Este, dacă vreţi, ultima repetiţie internaţională cu public din Sala Sporturilor înaintea Final Four-ului de la Arad şi fetele aşteaptă susţinerea fanilor" - a spus Marcel Urban, managerul ICIM Univ Goldiş. „Tigroaicele" Aradului, cum sunt alintate Cristina Ciocan şi compania de către Ţăranu - bucătarul echipei sau, dacă vreţi, fratele mai mare al baschetbalistelor noastre - , vor avea în faţă un adversar care vor căuta să dea lovitura şi să-şi asigure prezenţa în Final Four.

JA-D.S.

Spune că UTA nu poate promova

ARAD. Fostul tehnician al UTA ei, Ionuţ Popa, actualmente antrenorul Daciei Mioveni una dintre contracandidatele echipei arădene în lupta pentru accederea în Liga I, şi-a asigurat, pentru retur, serviciile a doi jucători arădeni. Este vorba despre Bumbac şi Toc. Şi n-ar fi exclus ca şi alţi jucători să se alăture. Referitor la şansele de promovare ale „Bătrânei Doamne", Ionuţ Popa a spus: „Din câte ştiu, UTA nu are drept de promovare, conform regulamentului în vigoare. Dar în fotbalul românesc orice este posibil". **JA-D.S**

Ghete de rugbist agăţate în cui

ARAD. La doar 32 ani, Florin Bălan a decis să agaţe în cui ghetele de rugbist. A petrecut 23 de ani în sportul cu balonul oval, din care 14 la Arad, perioadă în care a devenit vicecampion naţional şi a jucat o semifinală de Cupa României. Fostul demi al echipei CSU Aurel Vlaicu şi, în ultimii ani, secundul lui Ovidiu Şerban, a decis să spună pas. **JA-D.S.**

Florin Bălan FOTO: FAN

Memorialul „Monica Anghel"

ARAD. A intrat în tradiţia Şcolii Generale „Avram Iancu". Ne referim la Memorialul „Monica Anghel" la handbal feminin, ajuns la ediţia cu numărul III. Directorul Pompiliu Moldovan a motivat organizarea acestei competiţii: „Este un semn al preţuirii memoriei colegei noastre, mamă, profesor, antrenor desăvârşit, care a ars mult prea intens pentru tot ce a făcut. Monica Anghel va rămâne veşnic în amintirea noastră".

Rezultate: Viitorul Timişoara - HB Arad 13-13, Anghel Monica Arad - HC Oradea 17-21, HB Arad - Anghel Monica Arad 25-17, V. Timişoara - HC Oradea 19-10, V. Timişoara - Monica Anghel Arad 31-19, HB Arad - HC Oradea 28-11.

Clasament: 1. HB Arad, 2. V. Timişoara, 3. HC Oradea, 4. Monica Anghel Arad. La această din urmă echipă a jucat şi Alexandra, fiica regretatei profesoare.

JA-D.S.

Arădeni, vi se pregăteşte ceva!

ARAD. Nici bine nu s-au stins ecourile Galei K-1, intitulată sugestiv: „Noaptea greilor", organizată în ultimele zile ale anului trecut la Sala Sporturilor, că Adolf Ivanovici lucrează la un proiect mult mai îndrăzneţ. Este vorba despre o Super-Gală K-1 în sistem „Piramidă de 8", preconizată a avea loc la sfârşitul lunii februarie, funcţie de programul evenimentelor găzduite de „Polivalenta" din oraşul nostru.

„Am văzut că arădenii sunt receptivi la sporturile de contact şi vreau să le ofer ceva deosebit.

Sunt în discuţii avansate cu dl. Panait, un expert în producerea de astfel de evenimente, pentru organizarea unei Piramide de 8 la Arad. În acest moment vă pot da un singur nume cu greutate, care a confirmat prezenţa la această gală, Ionuţ Pitbull Atodiresei.

Vreau să cred că va fi o gală cum nu s-a mai văzut în oraşul nostru" - ne-a declarat Adolf Ivanovici, preşedintele Box Club Universitatea de Vest „Vasile Goldiş Arad."

JA-D.S.

NOU
FLUCTUAŢII DE CURS VALUTAR
LA NOI - NU EXISTĂ!
RATĂ FIXĂ PE TERMEN LUNG!
SALARIUL MINIM, LISTA BIROULUI DE CREDIT NU CONSTITUIE UN IMPEDIMENT!
ACELEAŞI AVANTAJE LE OFERIM ATÂT PERSOANELOR FIZICE-FĂRĂ LIMITĂ DE VÂRSTĂ, CÂT ŞI SOCIETĂŢILOR COMERCIALE INCLUSIV CELOR NOU ÎNFIINŢATE CÂT ŞI TINERILOR ÎNTREPRINZĂTORI.
VALOARE — RATĂ LUNARĂ
17000 RON - RATA FIXĂ DE LA 92 RON/LUNĂ
34000 RON - RATA FIXĂ DE LA 184 RON/LUNĂ
60000 RON - RATA FIXĂ DE LA 326 RON/LUNĂ
100000 RON - RATA FIXĂ DE LA 540 RON/LUNĂ
Acest anunţ este cu caracter informativ. Activitatea noastră prevede organizarea şi administrarea grupurilor de consumatori. Contactaţi-ne la numărul de mai jos
SUNAŢI ACUM
TELEFON: 0359-804-406
PENTRU INFORMAŢII SUPLIMENTARE, SAU PENTRU O OFERTĂ PERSONALIZATĂ, VĂ AŞTEPTĂM LA SEDIUL FIRMEI NOASTRE! ORADEA, PIAŢA CETĂŢII NR.1, PARTER, BIHOR, LUNI-VINERI ORELE 8-16, SÂMBĂTĂ ORELE 9-14.
(3406 - H 6076021)
RECLAME

SCP EXPERT SPRL

practicieni în insolvenţă

EXPERT SPRL

Lichidator judiciar al **SC SEVERINA SA**, anunţă vânzarea conform Legii 85/2006, prin licitaţie publică deschisă, cu strigare a imobilelor deţinute de SC SEVERINA SA INEU:

- Moară tărănească şi casă de locuit situate în Cermei, înscrise în CF 387 Cermei, la valoarea de 18.660 Euro, imobil care se vinde ca un tot unitar
- Clădire administrativă cu teren de construcţie în suprafaţă de 976 mp, înscrisă în CF 300088 Ineu, situată în Ineu, Str. Rahovei, nr. 10 la valoarea de 66.600 Euro

Preţurile menţionate mai sus nu conţin TVA. Garanţia pentru participare la licitaţie este de 10% din valoarea de pornire a imobilului. Contravaloarea caietului de sarcini pentru imobilele menţionate este de 200 RON pentru fiecare.

Licitaţia va avea loc în data de 27.01.2011, ora 10,00 la sediul EXPERT SPRL, situat in Arad, str. D. Bolintineanu, nr. 5, jud. Arad. In cazul în care imobilul nu se adjudecă la prima licitaţie, aceasta se va relua în data de 03.02.2011, la aceeaşi oră şi în acelaşi loc.

Caietele de sarcini pot fi achizitionate zilnic, la sediul EXPERT SPRL din Arad, str. D. Bolintineanu, nr. 5. Înscrierile, achiziţionarea caietelor de sarcini şi achitarea garanţiei de înscriere la licitaţie se pot efectua până în ziua licitaţiei, ora 9,30.

Relaţii la sediul EXPERT SPRL, tel. 0257/259740, d-na Molnar Adriana.

EXPERT SPRL

Lichidator judiciar al **SC DEZNA CONSULTING SRL, dosar 2584/108/2010,** vinde cf. Legii 85/2006 prin licitaţie publică, cu strigare următoarele bunuri:

- **Imobil situat in Arad, str.Bicaz, nr.1-5, înscris în CF 310271-C1-U1 si 310271-C1-U2, compus din teren 959 mp şi hală, la preţul de pornire de 254.650 Euro**
- **Autoturism AUDI A3 la preţul de pornire de 9.000 Euro**
- **Autoutilitară Mercedes Sprinter 616CDI, la preţul de pornire de 14.000 Euro**
- **Autoturism PEUGEOT 206, la preţul de pornire de 4.000 Euro**
- **Autoturism OPEL ASTRA CARAVAN 1.7 TDI la preţul de pornire de 3.500 Euro**
- **Autoutilitară MERCEDES ATEGO 815 cu suprastructură Kontex la preţul de 15.000 Euro**
- **Autoutilitară MERCEDES ATEGO 815 la preţul de 17.000 Euro**
- **Motostivuitor marca Vi&RUS tip DVR 25.33.22 NEW la preţul de 5.500 Euro**
- **Diverse obiecte de mobilier birou, calculatoare, imprimante.**

TVA conform Cod fiscal.

Caietul de sarcini al imobilului este disponibil la sediul lichidatorului judiciar începând cu data de 10.01.2011. Bunurile pot fi inspectate la locaţia din Arad, str.Bicaz, nr.1-5.

Licitaţia va avea loc în data 07 februarie 2011, ora 15,30 la sediul lichidatorului din Arad, str.D.Bolintineanu, nr.5, jud.Arad.

În caz de neadjudecare licitaţia se reia în data de **07 martie 2011** în acelaşi loc, la aceeaşi oră şi în aceleaşi condiţii.

Garanţia pentru înscrierea în licitaţie este de 10% din valoarea de pornire (fără TVA).

Înscrierile şi achitarea garanţiei se pot efectua până în data de 07 februarie 2011, ora 15.00.

Relaţii la tel. 0257-259740, 211495 dna Anghel Dana sau zilnic între orele 9,30 16,00 la sediul societăţii lichidatorului judiciar.

SCP EXPERT SPRL

Lichidator al **SC LEON AUTO SERVICE SRL Arad**, anunţă vânzarea conform Legii 85/2006 prin licitaţie publică, deschisă, cu strigare a activului

INTRAVILAN CU CASĂ, TEREN AFERENT IN SUPRAFATA TOTALA DE 1.458 MP.situat în Arad, cartier Micălaca, str. Voinicilor, nr. 15b, inscris in CF 526 Micalaca sub nr. Top 168-169/b, suprafata construita locuinta : 123 mp, din care 72 mp casa si 51 mp anexe

Preţul de pornire in licitatie pentru intreg activul este de 107.000 Euro, la care se adauga TVA.

Activul poate fi vizitat la amplasamentul susmentionat in zilele de luni vineri intre orele 9.00 14.30.

Licitatia va avea loc în data 25 ianuarie 2011, ora 14,00 la sediul lichidatorului judiciar EXPERT SPRL din Arad str. D. Bolintineanu, nr. 5, jud. Arad

Contravaloarea caietului de sarcini este de 300 lei/participant. Caietul de sarcini poate fi achizitionat zilnic la sediul lichidatorului judiciar EXPERT SPRL.

Garantia pentru înscrierea in licitaţie este de 10% din valoarea de pornire.

Înscrierile, achitarea contravalorii caietului de sarcini şi depunerea garanţiei pentru licitaţie se pot efectua până în data de 25 ianuarie 2011, ora 13.00.

În cazul neadjudecării licitaţia se va relua în 15 zile calendaristice, respectiv în data de **10 februarie 2011**.

Relatii la tel. 0723562433 dna. Farcas Adina sau zilnic între orele 10,00 14,30 la sediul lichidatorului judiciar.

EXPERT SPRL

Lichidator al **SC B & D COMPANY SRL** Arad, vinde cf. Legii 85/2006 prin licitaţie publică, cu strigare bunurile mobile ale debitoarei, respectiv utilaj tipar digital Minolta pret 22.000 lei, maşina de tipărit Dide Glos - preţ 45.000 lei, ghilotina Multitex 72 - pret 10.492 lei, electrostivuitor Jungenreich - pret 13.566 lei şi Dacia Pickup 1,9 D - preţ 15.296 lei, precum şi stoc de marfă (agende, materiale birotică diverse) ce se valorifică la cel mai bun preţ oferit.

Licitaţia va avea loc în data 07 februarie 2011, ora 14,00 la sediul lichidatorului din Arad, str.D.Bolintineanu, nr.5, jud.Arad.

În caz de neadjudecare licitaţia se reia în datele de **21 februarie 2011, 7 martie 2011 şi 21 martie 2011**, cu reducerea preţului de pornire în licitaţie începând cu câte 10% în fiecare licitaţie.

Garanţia pentru înscrierea în licitatie este de 10% din valoarea de pornire (fără TVA).

Înscrierile şi plata garanţiei se pot efectua până în data de 07 februarie 2011, ora 13.00.

Relaţii la tel. 0722343782 dna Anghel Dana sau zilnic între orele 9,30 16,00 la sediul societatii lichidatorului judiciar, tel.259740.

EXPERT SPRL

Lichidator judiciar al **SC OASIS SRL**, anunţă vânzarea conform Legii 85/2006, prin licitaţie publică deschisă, cu strigare a imobilului deţinut de SC OASIS SRL în municipiul Arad, Cartier Confecţii, Str. Rodnei, nr. 3-5, Bl. 5, ap. 18, parter, ,jud. Arad spaţiu comercial - la preţul de **8.820 Euro.** Preţul menţionat nu conţine TVA. Imobilul este înscris în CF 303861 Arad

Garanţia pentru participare la licitaţie este de 10% din valoarea de pornire a imobilului.

Contravaloarea caietului de sarcini pentru imobilul menţionat este de 150 RON.

Activul poate fi vizitat la adresa menţionată.

Licitaţia va avea loc în data de 03.02.2011, ora 15,00 la sediul EXPERT SPRL, situat în Arad, str. D. Bolintineanu, nr. 5, jud. Arad.

Înscrierile, achiziţionarea caietelor de sarcini şi achitarea garanţiei de înscriere la licitaţie se pot efectua până în ziua licitaţiei, ora 14,30, la sediul EXPERT SPRL din Arad, str. D. Bolintineanu, nr. 5.

În caz de neadjudecare la licitaţia din 03.02.2011, licitaţia se va relua în 10.02.2011, la aceeaşi oră şi în acelaşi loc.

Relaţii la sediul EXPERT SPRL, tel. 0257/259740 si 0722/639843 d-na Molnar Adriana.

EXPERT SPRL

Lichidator judiciar al **SC MEGASTIAN SRL**, vinde cf. Legii 85/2006 prin licitaţie publică, cu strigare următoarele bunuri: **tavane casetate, colţare, lambriuri, uşi, praguri, alte obiecte de amenajări interioare, în valoare totală de 14.060 lei.**

Licitaţia va avea loc în data 28 ianuarie 2011, ora 13,00 la sediul lichidatorului din Arad, str.D.Bolintineanu, nr.5, jud.Arad.

Lista bunurilor şi preţul de pornire se găsesc la sediul lichidatorului din Arad, str.D.Bolintineanu nr.5, etaj 4.

În caz de neadjudecare licitaţia se reia săptămânal în fiecare zi de vineri în acelaşi loc, la aceeaşi oră şi cu reducerea valorii de pornire cu 10%.

Relaţii la tel. 259740 dna Anghel Dana sau zilnic între orele 9,30 16,00 la sediul societăţii lichidatorului judiciar.

EXPERT SPRL

Lichidator judiciar al **SC MOBILA SI BINALE SRL**, anunţă vânzarea conform Legii 85/2006, prin licitaţie publică deschisă, cu strigare a imobilului deţinut de SC MOBILA ŞI BINALE SRL în localitatea Vladimirescu, jud. Arad - atelier şi anexe - la preţul de **108.000 Euro.** Preţul menţionat nu conţine TVA.

Garantia pentru participare la licitatie este de 10% din valoarea de pornire a bunurilor. Contravaloarea caietului de sarcini pentru imobilul menţionat este de 150 RON. Activul poate fi vizitat în Vladimirescu, jud. Arad.

Licitaţia va avea loc în data de 03.02.2011, ora 12,00 la sediul EXPERT SPRL, situat în Arad, str. D. Bolintineanu, nr. 5, jud. Arad.

Înscrierile, achiziţionarea caietelor de sarcini şi achitarea garanţiei de înscriere la licitaţie se pot efectua până în ziua licitaţiei, ora 11,30, la sediul EXPERT SPRL din Arad, str. D. Bolintineanu, nr. 5.

În caz de neadjudecare la licitaţia din 03.02.2011, licitaţia se va relua în 10.02.2011, la aceeaşi oră şi în acelaşi loc.

Relaţii la sediul EXPERT SPRL, tel. 0257/259740 si 0722/639843 d-na Molnar Adriana.

EXPERT SPRL

Lichidator judiciar al **SC DAVILA TRADING SRL**, anunţă vânzarea conform Legii 85/2006, prin licitaţie publică deschisă, cu strigare a următoarelor imobile deţinute de SC DAVILA TRADING SRL:

Magazin, bufet si teren de constructie cu spatiu comercial aflate in INEU str. Stefan cel Mare, nr. 24 A, înscris în CF 8318 al loc. Ineu, la preţul de **30.000 EURO.**

Teren şi construcţii aflate în INEU, Cartierul Traian, înscris în CF 8180 al loc. Ineu, la preţul de **18.000 EURO.**

Imobilele se vor valorifica individual. Preţurile menţionate nu conţin TVA.

Garantia pentru participare la licitaţie este de 10% din valoarea de pornire a imobilelor.

Contravaloarea caietelor de sarcini pentru imobilele mentionate este de 300 RON fiecare.

Licitaţia va avea loc în data de 28.01.2011, ora 11,00 la sediul EXPERT SPRL, situat în Arad, str. D. Bolintineanu, nr. 5, jud. Arad.

Caietul de sarcini poate fi achiziţionat zilnic, la sediul EXPERT SPRL din Arad, str. D. Bolintineanu, nr. 5.

În cazul în care imobilele nu se adjudecă la prima licitaţie, aceasta se va relua în data de 04.02.2011, la aceeaşi oră şi în acelaşi loc.

Înscrierile, achiziţionarea caietelor de sarcini şi achitarea garanţiei de înscriere la licitaţie se pot efectua până în ziua licitaţiei, ora 10,30.

Relaţii la sediul EXPERT SPRL, tel. 0257/259740, d-na Molnar Adriana

SCP EXPERT SPRL

Lichidator al **SC BRANDI TRANS SRL PAULIS**, anunţă vânzarea conform Legii 85/2006 prin licitaţie publică, deschisă, cu strigare a activului

IMOBILCU HALA SI BIROURI CU TEREN AFERENT IN SUPRAFATA TOTALA DE 1.800 MP.situat în Paulis FN, jud. Arad, inscris in CF 00217 Paulis sub nr. Top 110; 716/5, nr. Cad. 641, compus din C1- hala si C2 birouri si teren.

Pretul de pornire in licitatie a activului este de 110.700 Euro, la care se adauga TVA.

Activul poate fi vizitat la amplasamentul susmentionat in zilele de luni vineri intre orele 9.00 14.30.

Licitatia va avea loc in data 31 ianuarie 2011, ora 14,00 la sediul lichidatorului judiciar EXPERT SPRL din Arad str. D. Bolintineanu, nr. 5, jud. Arad

Contravaloarea caietului de sarcini este de 300 lei/participant. Caietul de sarcini poate fi achizitionat zilnic la sediul lichidatorului judiciar EXPERT SPRL.

Garantia pentru inscrierea in licitatie este de 10% din valoarea de pornire.

Inscrierile, achitarea contravalorii caietului de sarcini si depunerea garantiei pentru licitatie se pot efectua pana in data de 31 ianuarie 2011, ora 13.00.

In cazul neadjudecarii licitatia se va relua in urma publicarii unui nou anunt.

Relatii la tel. 0723562433 dna. Farcas Adina sau zilnic intre orele 10,00 14,30 la sediul lichidatorului judiciar.

(H-688189)

Imaginaţie la maximum

DESIGN. Design-ul şi culorile umidificatoarelor diferă foarte mult de la un producător la altul. Unele firme au scos pe piaţă umidificatoare în forma unor animale amuzante şi frumos colorate (broaşte ţestoase, ursuleţi etc.) speciale pentru camera copiilor. Alte modele au culori aprinse sau chiar posibilitatea de a regla trei nuanţe de culoare. O altă opţiune poate face ca aparatul să îşi schimbe culorile în funcţie de momentele zilei. Greutatea unui umidificator depinde de capacitatea acestuia, dar şi de design şi material. În general, greutatea variază între 2 şi 5 kg.

Tipuri de umidificatoare

OPŢIUNI. Deşi sunt mai scumpe, umidificatoarele pe baza de apă rece sunt apreciate ca fiind mai bune faţă de cele abur cald. Cele cu apă rece sunt de mai multe tipuri: unele ultrasonice, care produc stropi fini de apa rece prin vibraţii sonore ultrasonice, şi altele care folosesc un disc sau un ventilator ce se roteşte cu o viteză mare. Există şi umidificatoare care folosesc o tehnologie pe bază de evaporare şi care folosesc un ventilator ce suflă aerul printr-un filtru.

PROTECŢIE

În cazul în care umidificatorul nu conţine un filtru împotriva depunerilor de calcar, este recomandabil să foloseşti apă plată şi nu apă de la robinet. Vei prelungi, astfel, durata de viaţă a aparatului. FOTO: FAN

Secretul unui umidificator

Poziţionat corespunzător şi reglat în funcţie de dimensiunea camerei, te ajută să respiri mult mai bine.

CONFORT. Aerul uscat dintr-o încăpere poate avea numeroase cauze. Iarna, sursele de căldura în combinaţie cu o aerisire slabă usuca aerul dintr-o încăpere şi favorizează circularea prafului şi a germenilor alergeni. În perioada de vara, soarele puternic şi utilizarea aerului condiţionat au acelaşi efect, făcând aerul greu de respirat.

Primele persoane afectate de aerul uscat sunt copiii mici, al căror sistem respirator este încă fragil. Menţinerea umidităţii în camera copilului, dar şi în restul încăperilor, ne uşurează respiraţia şi ne ajută să trăim mai sănătos. Cu un umidificator ai siguranţa că bebeluşul tău respiră fără probleme întreaga noapte şi eviţi apariţia infecţiilor şi a răcelilor. Spre deosebire de celelalte surse de umezeală (hainele ude, aburii, aerisirea precară), umidificatorul are un sistem de vapori reci şi foarte fini care nu duc la formarea de igrasie sau mucegai. Poziţionat corespunzător şi reglat în funcţie de dimensiunea camerei, el va acorda necesarul de confort.

Înainte de pulverizare, apa este dezinfectată şi purificată la o temperatură mare, împiedicând astfel propagarea bacteriilor sau virusilor. Unele aparate deţin şi un recipient pentru uleiuri parfumate, evitând astfel fumul greu al beţişoarelor parfumate sau al lumânărilor.

Rezervorul de apă

Capacitatea rezervorului pentru apă diferă în funcţie de model şi de producător. Referindu-ne la un aparat pentru cameră, capacitatea variază între 500 ml şi 5 litri de lichid. Cantitatea de apă pe care o poţi introduce decide şi durata de funcţionare (6-12 ore). Sistemul de deconectare la terminarea apei din rezervor îţi dă siguranţa că nu există riscul apariţiei de defecţiuni sau, în cel mai rău caz, de incendiu.

Poţi opta şi pentru un rezervor dublu izolat, astfel încât recipientul cu apă caldă (70-80 grade Celsius în momentul dezinfectării) să nu se spargă uşor. Dacă aparatul pe care îl cumperi nu conţine acest sistem de siguranţă, atunci optează pentru unul ce îţi oferă posibilitatea să observi nivelul apei, astfel încât vei şti întotdeauna când este momentul să mai adaugi apă sau să îl deconectezi de la sursa de curent. Indicatorul sonor sau optic pentru terminarea apei îţi va fi de mare ajutor.

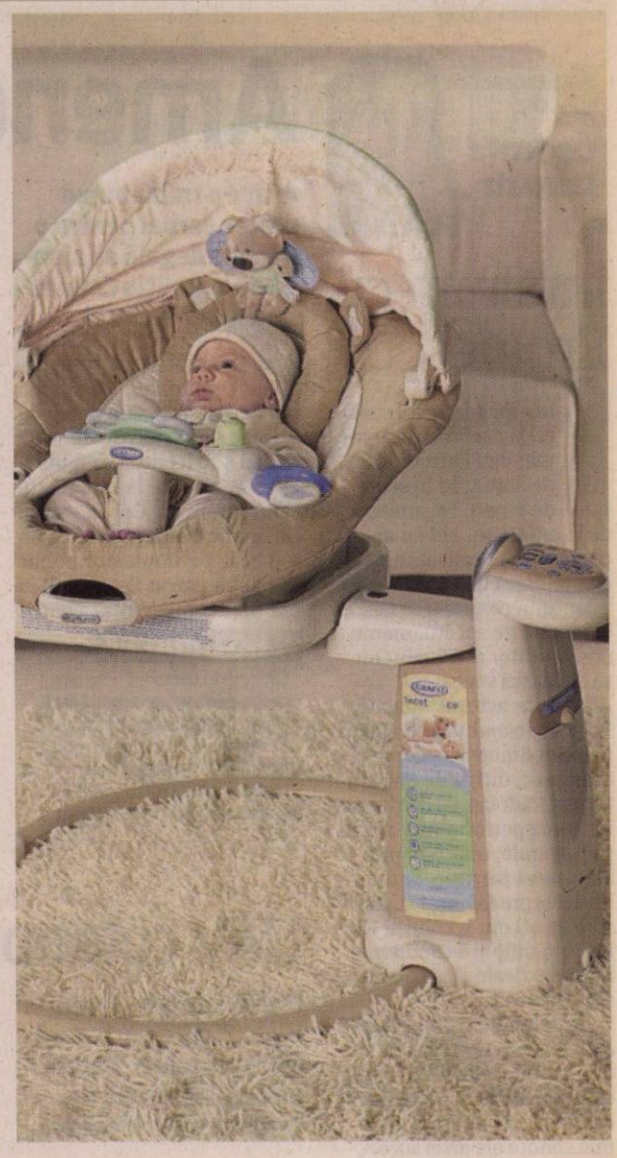

Modelele deştepte costă

PERFORMANTE. Puterea de pulverizare a umidificatorului, precum şi tipul pulverizării pot fi reglate în cazul unor modele mai performante. În vreme ce unele au o singură opţiune, altele te lasă să selectezi o pulverizare fină, silenţioasă sau de lungă durată. În privinţa suprafaţei pe care o poate acoperi un umidificator, în general, acestea sunt proiectate pentru încăperi de maximum 40 mp şi pot trata aproximativ 200 cmc/ora. Unele umidificatoare conţin şi senzori ce îţi arată gradul de umiditate al încăperii respective, astfel încât să ştii exact cât timp este nevoie să foloseşti aparatul sau ce intensitate a aburilor să selectezi. Aceste modele sunt mai scumpe, însă te ajută să respecţi indicaţiile date de medicul pediatru pentru copilul tău sau să adaptezi umiditatea din aer în funcţie de necesităţile tale. Majoritatea umidificatoarelor, însă, nu sunt dotate cu senzori. Pentru acurateţe şi siguranţă, este bine să foloseşti un sistem adiacent sau o staţie meteo pentru interior.

Ofertă pentru toate buzunarele

1. Chicco Easy Neb, umidificator cu abur rece, foarte silenţios, **352,00 lei**
2. Jane, umidificator ultrasonic, cu senzor de apă, capacitate 7 ore, **458,00 lei**
3. Gorenje, umidificator cu funcţie de ionizare, filtru antibacterial, **295,00 lei**
4. Boneco Nebulizator Ultrasonic, potrivit unei camere de 60 mp, **1.030,00 lei**
5. DeLonghi, dotat cu indicator nivel apă şi dispenser parfum, **155 ,00 lei**
6. Air-o-swiss, Ultrasonic nebulizer, cu abur rece sau cald, **860,00 lei**
7. Equilibrium, trei trepte de viteză, reţine toată gama de poluatori, **355,00 lei**
8. Nscessity, purificator cu filtru HEPA, pentru suprafaţă de 15 mp, **231,00 lei**
9. Baby Moov, umidificator digital, funcţie de oprire automată, **465,00 lei**
10. OK Baby, umidificator ultrasonic, **253,00 lei**

ARĂDENII SE DISTREAZĂ

aradon.ro

Muzică, dans şi multă voie bună, adică o noapte cu distracţie maximă, într-un club cu o atmosferă incendiară

AVANCRONICĂ DE CONCERT

Codruţa Dogaru

Întâlnire cu Eminescu

Într-un spectacol sensibil şi profund, programat de Filarmonica de Stat Arad în seara de vineri, 14 ianuarie, de la ora 19.00, cele mai cunoscute poezii eminesciene îmbracă haina armonică a cântului coral sau se lasă explorate de spiritul mereu descoperitor al celui menit să slujească scena....

Alături de actorul Valentin Voicilă, în ajunul aniversării marelui Eminescu, corul academic, dirijat de Robert Daniel Rădoiaş, îşi conturează prima performanţă a noii sale agende, realizată prin alăturarea partiturilor unor iluştri reprezentanţi ai şcolii româneşti din secolul al XIX-lea romantic şi a capodoperelor muzicale ale veacului abia încheiat.

De la splendida „Rugăciune" a lui Ioan D. Chirescu, la meditaţii, idile, elegii sau doine, cele mai elogiate texte lirice eminesciene îmbracă tiparele sonore ale artei surori, sub semnături care vizează perfecţiunea: Paul Constantinescu, Sabin Drăgoi, Sabin Păutza, Doru Şerban.

Poeziei cântate i se alătură însă poezia vorbită, o abordare egală de numere muzicale şi momente de recitator readucând-ne în atmosfera „Rugăciunii", a „Florii albastre", a „Serii pe deal", a „Revederii", a „Glossei şi, nu în ultimul rând, a „Învierii".

redacţia.jurnalaradean@informmedia.ro

Amenda a sosit după şapte luni

Atât i-a trebuit unui proces verbal pentru o parcare ilegală să ajungă de la Poliţia Comunitară la cel în cauză.

> Termenul de 48 ore se calculează de la data primirii procesului verbal
> NICOLETA BELEAN

ARAD. A parcat ilegal, spun poliţiştii comunitari, pe spaţiul public, şi a fost sancţionat cu o amendă în valoare de 1000 lei sau 500 lei dacă va fi plătită în 15 zile, de la momentul comunicării ei. Cel în cauză, Gheorghe Onoiu, spune că nu a parcat pe domeniul public şi, dacă a parcat ilegal, atunci era de competenţa poliţiei rutiere să-l sancţioneze. „Oricum cuantumul amenzii nu era atât de mare, este inadmisibil să îmi dau toată pensia pe o singură amendă", subliniază reclamantul. „Mai mult, în zonă nici nu sunt locuri de parcare amenajate. Nu ai unde să îţi laşi maşina", mai subliniază el. Povestea este însă mult mai picantă pentru că nefericita amendă a fost înregistrată în iulie 2010 iar procesul verbal a ajuns la proprietarul maşinii în ianuarie 2011.

HOTĂRÂREA

Cât despre cuantumul amenzii şi despre parcarea considerată ilegală pe domeniul public, purtătorul de cuvânt aduce ca şi argument o hotărâre a Consiliului Local Municipal (H.51/09.03.2005 modificată prin H.44/2010, art 8 pct 3).

Lungul drum al identificării

Potrivit purtătorului de cuvânt al Poliţiei Comunitare, Nicoleta Belean, procesul verbal a fost emis în termenul legal de 6 luni de la data întocmirii notei de constatare şi cea a procesului verbal. „Nota de constatare în cazul respectiv a fost întocmită în data de 07.07.2010; agentul nostru a constatat contravenţia, dar, la momentul respectiv, cunoştea doar numărul de înmatriculare al maşinii, urmând să identifice proprietarul; de aici timpul scurs între data notei de constatare şi cea a procesului verbal. Procesul verbal de contravenţie a fost întocmit în data de 28.12.2010 şi a fost trimis destinatarului prin poştă, cu confirmare de primire, fiind refuzată primirea. Afişarea la domiciliu a procesului verbal s-a făcut în 06.01.2011", a precizat Nicoleta Belean.

Acesta este zona în care a fost parcată maşina FOTO:JA

SOLUŢIA ÎN INSTANŢĂ

Gheorghe Onoiu este decis să nu plătească amenda şi să înainteze acţiune în instanţă pentru anularea ei.

MONICA ARDELEAN
monica.ardelean@informmedia.ro

UAV colaborează cu lumea ştiinţifică din Rusia

Universitatea „Aurel Vlaicu" este parteneră într-un proiect împreună cu Institutul de Cercetare din Moscova.

Chimia, mereu o provocare pentru oamenii de ştiinţă FOTO:FAN

ARAD. Un domeniu de cercetare cu din ce în ce mai mare impact în lumea ştiinţifică, dar şi cu aplicabilitate în sfera economicului, biotehnologiile creează şi liantul între universităţi şi instituţii de prestigiu din Europa. Un proiect finanţat de Academia Română şi Fundaţia Rusă pentru Cercetare Fundamentală se derulează prin Universitatea „Aurel Vlaicu" din Arad şi are ca scop obţinerea de noi biocatalizatori stabili, prin imobilizarea de enzime. Partener în proiect sunt Institutul de compusi Anorganici şi Elementorganici (INEOS) al Academiei Federaţiei Ruse (INEOS), care are deja o îndelungată experienţă în acest domeniu. Cercetările şi rezultatul lor au fost prezentate în cadrul vizitei pe care prof.dr. Vladimir Lozinsky, director de proiect din partea INEOS, a făcut-o la UAV, dar şi în cadrul vizitei pe care prof. dr.ing. Michaela Dina Stănescu, directorul de proiect din partea UAV, împreună cu alte trei cadre didactice ale universităţii (conf.dr. Magdalena Fogorasi, drd. Mihaela Dochia şi drd. Simona Gavrilaş), au făcut-o la Institutul de Cercetări din Moscova.

Rezultate concrete

Proiectul s-a materializat prin publicarea până în prezent a 3 articole în reviste ISI şi prezentarea de comunicări orale sau de postere la cinci conferinţe internaţionale.

De asemenea, două teze de doctorat în curs de realizare vor conţine capitole de cercetare bazate pe noii biocatalizatori sintetizaţi. Şi tot pe baza cercetărilor şi expertizei relizate în cadrul proiectului. drd. Simona Gavrilaş a câştigat o bursă de cercetare de 2500 Euro în cadrul unui proiect european.

JA-M.A.

Onisim Colta FOTO: JA

Salonul de iarnă 2011, la „Delta"

ARAD. La Galeria Naţională „Delta" Arad va avea loc, vineri, 14 ianuarie 2011, la ora 18, vernisajul „Salonului de iarnă 2011". Prezintă prof. univ. dr. Dumitru Şerban şi conf. dr. Onisim Colta. Expoziţia va fi deschisă până în 14 februarie a.c.

JA-V.F.

EUROCONSULT
smart's partner

EUROCONSULT S.P.R.L. - lichidator judiciar al S.C. Octavian Impex S.R.L.
VINDE PRIN LICITAŢIE PUBLICĂ
1. FABRICĂ DE PRELUCRARE LAPTE CU TERENUL AFERENT

înscris în CF NR. 300064 al localităţii Dezna, nr.top.75.1015/2 **Teren - 9585 mp .** proprietatea societăţii comerciale, situat în Dezna, Str.Avram Iancu, FN, Judeţul Arad

PREŢ DE PORNIRE: 126.000 euro + TVA

Licitaţia se ţine în data de 14.01.2011 orele 15:00 la sediul EUROCONSULT SPRL Arad, str. Gh. POPA nr. 7, ap.1.

În caz de neadjudecare licitaţia se va repeta, în aceleaşi condiţii, în data de, 28.01.2011, 11.02.2011, 25.02.2011, 11.03.2011 şi în 25.03.2011 la ora 15:00.

Înscrierea la licitaţie se face până în 13.01.2011, 27.01.2011, 10.02.2011, 24.02.2011, 10.03.2011, şi în 24.03.2011 ora 15.00.

Cei care doresc să participe la licitaţie trebuie să achite garanţia de participare, care este 10% din valoarea bunului/bunurilor.

Informaţii privind condiţiile de participare la licitaţii şi caietul de sarcini se pot obţine la sediul EUROCONSULT SPRL ARAD 310022 Gh. POPA nr. 7, ap.1
Tel. 0257-257143; 0357-100143; 0722-453473.

(H-683284)

EUROCONSULT
smart's partner

EUROCONSULT S.P.R.L. - lichidator judiciar al S.C. Octavian Impex S.R.L.
VINDE PRIN LICITAŢIE PUBLICĂ URMĂTOARELE BUNURI MOBILE :

1. Tanc inox 3000 litrii NIKOS -Hranengincering – cu accesorii .....19.500 LEI + TVA
2. Centrală frigorifică .....22.500 LEI + TVA
3. Sistem frigorific pentru sala de maturare brânzeturi .....7.500 LEI + TVA
4. Instalaţie frig pentru depozitul frigorific .....11.250 LEI + TVA

Licitaţia se ţine în data de 14.01.2011 orele 15:00 la sediul EUROCONSULT SPRL Arad, str. Gh. POPA nr. 7, ap.1.

În caz de neadjudecare licitaţia se va repeta, în aceleaşi condiţii, în data de, 28.01.2011, 11.02.2011, 25.02.2011, 11.03.2011 şi în 25.03.2011 la ora 15:00.

Înscrierea la licitaţie se face până în 13.01.2011, 27.01.2011, 10.02.2011, 24.02.2011, 10.03.2011, şi în 24.03.2011 ora 15.00.

Cei care doresc să participe la licitaţie trebuie să achite garanţia de participare, care este 10% din valoarea bunului/bunurilor.

Informaţii privind condiţiile de participare la licitaţii şi caietele de sarcini se pot obţine la sediul EUROCONSULT SPRL ARAD 310022 Gh. POPA nr. 7, ap.1
Tel. 0257-257143; 0357-100143; 0722-453473.

(H-683283)

EUROCONSULT
smart's partner

EUROCONSULT S.P.R.L. – lichidator judiciar al S.C. LONG LIFE S.RL
Anunţă, că:
VINDE PRIN LICITAŢIE PUBLICĂ URMĂTOARELE BUNURI MOBILE :

1. Gard înprejmuitor incintă(fără teren aferent)..... **50.000 LEI + TVA**
2. Calculator Note-book HP -..... **.1.700 LEI + TVA**

Licitaţia se ţine în data de 14.01.2011 orele 12.00 la sediul EUROCONSULT SPRL Arad, str. Gh. POPA nr. 7, ap.1. În caz de neadjudecare licitaţia se va repeta, în aceleaşi condiţii, în data de, 21.01.2011 şi în 28.01.2011 la ora 12.00.

Înscrierea la licitaţie se face până în 13.01.2011, 20.01.2011 şi în 27.01.2011 ora 12.00.

Cei care doresc să participe la licitaţie trebuie să achite garanţia de participare, care este 10% din valoarea bunului/bunurilor.

Informaţii privind condiţiile de participare la licitaţii şi caietele de sarcini se pot obţine la sediul EUROCONSULT SPRL ARAD 310022 Gh. POPA nr. 7, ap.1
Tel. 0257-257143; 0357-100143; 0722-453473.

(H-683277)

EUROCONSULT
smart's partner

EUROCONSULT S.P.R.L. - lichidator judiciar al S.C. Cora Intertrans S.R.L.
VINDE PRIN LICITAŢIE PUBLICĂ

1. TEREN EXTRAVILAN NĂDAB ÎNSCRIS ÎN CF.NR.2035/NĂDAB ,NR.TOP.1648/1/2, ÎN SUPRAFAŢA= 20.000 mp este proprietatea societăţii comerciale.
PREŢ DE PORNIRE: 14.400 euro fără TVA

2. CLĂDIRI ALE FOSTEI SA 5 IULIE MACEA SA situate în comuna Macea, FN, judeţul Arad, inscrise in C.F. nr. 821/MACEA/27.04.2007, proprietatea societăţii comerciale. Terenul aferent construcţiilor este proprietatea Statului Român.
PREŢ DE PORNIRE: 20.280 euro fără TVA

3. ŞTRAND TERMAL situat în comuna Macea,FN,judeţul Arad,din patrimoniul **SC CORA INTERTRANS SRL** înscris în CF nr. 777/MACEA/24.02.2009, proprietatea societăţii comerciale. Terenul aferent construcţiilor este proprietatea Statului Român.
PREŢ DE PORNIRE: 37.200 euro fără TVA

Licitaţia se ţine în data de 12.01.2011 orele 12.00 la sediul EUROCONSULT SPRL Arad, str. Gh. POPA nr. 7, ap.1. În caz de neadjudecare licitaţia se va repeta, în aceleaşi condiţii, în data de, 26.01.2011, 09.02.2011, 23.02.2011, 09.03.2011 şi în 23.03.2011 la ora 14.00.

Înscrierea la licitaţie se face până în 11.01.2011, 25.01.2011, 08.02.2011, 22.02.2011, 08.03.2011 şi în 22.03.2011 ora 14.00.

Cei care doresc să participe la licitaţie trebuie să achite garanţia de participare, care este 10% din valoarea bunului/bunurilor.

Informaţii privind condiţiile de participare la licitaţii şi caietele de sarcini se pot obţine la sediul EUROCONSULT SPRL ARAD 310022 Gh. POPA nr. 7, ap.1
Tel. 0257-257143; 0357-100143; 0722-453473.

RECLAMĂ

AP.1 CAMERĂ

• **Vând apartament** 1 cameră, etaj 4, Boul Roşu. Tel. 0722.479.337. 687251

AP.2 CAMERE-ARAD

• **Cumpăr apartament** 2 camere. Plătesc pe loc!!! Telefon 0744.849.390. 667579

• **Vând apartament** 2 camere, poziţie bună, Grădişte, 27.000 euro. Tel:0723.599.169, 0727.836.953. 671727

• **Vând apartament** 2 camere, lângă tribunal, etaj III, 30.700 euro. 0744.542.931. 683152

AP.3 CAMERE-ARAD

• **Aparatament 3** camere, Micălaca 100, etaj II, amenajat 36.000 euro, 0744.849.390. 683159

AP.4 CAMERE-ARAD

• **Vând ap.** 4 camere, etaj 3/4. Telefon 0744.552.081.Orele 08.00- 17.00. 647091

• **Vând apartament** 4 camere mobilat etaj 1, la Z- uri (UTA). Preţ negociabil. Tel. 0744.764.570. 683622

CASE-ARAD

• **Vând casă** în Arad, str. Poetului nr. 7. Tel: 0723.268.195, 0751.716.399. 668220

• **Vând casă** str. Gh.Doja nr. 185, ideal pentru 2 familii. Telefon: 0751.054.009. 688161

CASE-JUDEŢUL ARAD

• **Vând casă** Neudorf 29 km Arad, 1470 mp, telefon 0754.012.357. 665191

• **Vând casă** în Şimand. Telefon 0746.056.353. 672057

• **Vând casă** în Moroda, cu grădină. Tel. 0740.835.923. 685184

• **Vând casă** în Nădlac, teren+casă 800 mp, 10.000 Eur, 0732.850.049. 686770

CASE-ALTE JUDEŢE

• **Vând casă** în Batania, 4 camere, curte şi grădină mare. Informaţii: 0751.651.536. 686898

VILE-JUDEŢUL ARAD

• **Vând vilă** P+M Şagu, 4 camere, 2 băi, centrală lemne, garaj, anexă, izolaţie exterioară, la cheie, şosea asfaltată, preţ 70.000 euro, telefon; 0722.735.566. 683700

TERENURI LOCAL

• **Vând teren** intravilan, 4500 mp, FS 14 ML, utilităţi stradale în Aradul-Nou, intrare pe 2 părţi, 1 intrare 100 m de autostradă, 34 euro/mp, negociabil, accept variante. Telefon: 0726.198.974, 0735.184.982. 683705

• **Vand teren** 900 mp str TABACOVICI nr 31 tel 0756495707 675691

TERENURI JUDEŢ

• **Vând teren** intravilan 500 mp, aproape autostradă, utilităţi, preţ negociabil. Telefon 0257/286.158. 683696

• **Vând teren** 2 ha, în Sânpetru German; 1 ha intravilan, 1 ha extravilan. Informaţii: 0751.651.536. 687053

IMOBILE CHIRII

• **Închiriez apartament** 2 camere, zona Vlaicu, X11, telefon 0740.171.966. 669605

• **Închiriez apartament** 2 camere, parter, Alfa, recent renovat complet, mobilat, termopan, contorizat, termen lung,0746.252.206. 671306

• **Închiriez apartament** renovat, semi- mobilat, 130 euro. Tel. 0744121964. 672193

• **Închiriez apartament** 2 camere, 50 mp, stradal, cu toate utilităţile (pretabil pentru bar, alimentara, birouri), 0757.627.403, 0257/289192. 676586

• **Închiriez apartament** 2 camere mobilat, contorizat, Grădişte. Telefon 0771.485.528, 0747.331.244. 683624

• **Închiriez apartament** 2 camere, utilat, mobilat, etaj I, Podgoria. 0743.700.345. 688191

• **Închiriez garsonieră,** central, recent renovată, mobilată, contorizată şi utilată, 0741.015.910. 685459

• **Închiriez urgent** garsonieră mobilată complet, gaz, frigider, satelit, 0751.382.017, 0257/380.344. 688169

SPAŢII COM-ARAD

• **Închiriem spaţiu** comercial ultracentral 120mp şi spaţii comerciale (mese) Piaţa Privată Fortuna.Telefon 0756.056.803, 0756.056.802. 671699

• **Închiriez apartament** 67 mp, renovat, 220 euro. Informaţii: 0744.121.964. 671723

• **Închiriez casă** pe Şaguna, singur în curte, 500 euro. Informaţii: 0744.121.964. 671720

• **Închiriez hală** 1000mp în Parcul Industrial Uta. Telefon 0721.288.570. 667643

• **Închiriez scaun** coafor Aradul Nou.Telefon 0257/287010. 675706

• **Dau în** chirie post coafură, manichiură-pedichiură, cosmetică, frizerie, B- dul Revoluţiei 65. Tel. 0747.795.147. 678248

• **Închiriere- Vânzare** spaţiu- comercial CONFECŢII, 66- mp, vitrină- mare, PersoanăFizică, 0722- 257409. 670056

SCHIMB LOCUINŢE-ARAD

• **Schimb apartament** 3 camere, neamenajat, etaj 4, zona Orizont- Micălaca, cu apartament 2 camere+ garsonieră. Ofer diferenţă. Tel. 0727.965.833. 670386

TEREN-ARAD

• **Cumpăr teren** arabil, minim 30 hectare. Informaţii la telefon 0749.833.507. 685183

TEREN-JUDEŢUL ARAD

• **Cumpăr teren** agricol raza municipiului. Informaţii: 0751.857.333. 659039

• **Cumpăr teren** arabil extravilan, în zonele Pusta Şoimoş de la Horia şi Pusta Păuliş (Sâmbăteni) de la Horia. Telefon: 0742.297.770, 0735.860.996. 679905

OFERTE LOCURI DE MUNCĂ

• **Angajăm şoferi** TIR, minim 3 ani experienţă internaţională. Tel: 0722.231.805. 683389

• **Angajăm asistent** manager în următoarele condiţii: operare bază de date, gestionarea serviciului Call- Center, responsabilităţi de secretariat.Informaţii telefon 0755.566.656. 685765

• **Angajăm dispecer** transport marfă internaţional. Informaţii: 0722.371.721. 688198

• **Angajăm inginer** auto; mecanic auto; ajutor bucătar; şofer taxi; portar. Informaţii: 0257/227056. 675702

• **Angajăm vânzătoare** cu experienţă pentru fast- food. Tel. 0744.114.386, 0257/210012. 687202

• **Angajez dulgheri,** salariu atractiv. Telefon 0743.981.188, 0755.023.053. 685175

• **Angajez fată** pentru contabilitate primară, cu experienţă, 0257/289110, 0724.818.446. 683739

• **Angajez femei** cablaje cu experienţă. Telefon 0728.130.259. 681200

• **Angajez muncitori** pentru construcţii. Informaţii: 0721.377.182. 683708

• **Angajez vânzătoare** pentru magazin de carne şi mezeluri. Tel. 0257/280013. 683646

• **Night- club angajează** personal: ospătară- 1800 lei, barmană- 1800 lei, dansatoare- 3000 lei, distribuitori reclamă- 1000 lei/lună. Informaţii: 0755.195.824, 0725.634.094, 0744.903.865 orele: 14:00- 23:00 671696

PRESTĂRI SERVICII

• **A Acord** Garanţie 2 ani reparaţii maşini spălat, 0744.241.398, 0357/401569,0257/259146. 680986

• **Acord Garanţie,repar** maşini spălat automate, frigidere, piese originale,domiciliul clientului. Informaţii 0257/274600, 0745.395.282. 683271

• **Construcţii diverse:** zugrăveli, renovări, parchet, acoperişuri, instalaţii sanitare, etc, 0751.704.282. 685034

CONSTRUCŢII

• **Vând lemne** foc, esenţă tare. Tel. 0722.643.354, 0752.661.957. 667687

• **Vând pavaj,** 25% reducere. Limita stocului disponibil. Tel. 0724.391.074, 0257/259296. 687267

AUTO STRĂINE

• **Vând Peugeot** 307 Diesel an 2006, telefon: 0761.682.187. 670057

ELECTRONIC PLUS

• **VÂND ieftin electrocasnice second, lăzi, combine, maşini spălat haine, vase, uscătoare, televizoare, anvelope, vitrine comerciale. Rate angajaţilor, pensionarilor vârstă- boală, ☎0769.005.400.** 8694

ANTICHITĂŢI

• **Vând tablouri,** pictură românească şi austro- ungară. Tel. 0723.268.475. 687247

PLANTE-FLORI

• **Vând baloţi** de lucernă şi baloţi de fân. Informaţii telefon. 0756.592.890. 688195

ANIMALE-PĂSĂRI DOMESTICE

• **Vând porc** gras- rasă de carne la Şiria.Informaţii telefon 0257/531373, 0749.881.151. 683508

• **Vând porc** gras, 140kg, localitatea Curtici.Telefon 0357/883523. 683307

• **Vând porci** graşi de carne preţ mic. Informaţii: 0731.131.816. 683151

• **Vând purcei** la Cicir. Informaţii la telefon: 0744.960.548. 688197

• **Vând purcei,** grăsuni şi 2 ponei, lucernă baloţi 100 buc.Informaţii telefon 0727.452.994. 683279

• **Vând vacă** gestantă, luna 9- a rasa Bălţată Românească. Tel. 0741.590.085. 674389

AFACERI

• **Vând în** întregime afacere funcţională tip fast- food sau pe componente utilaje, dotări fast- food. Tel. 0760.241.327. 685766

ÎMPRUMUTURI FINANCIARE

• **Ofertă! Valută** rapid cu 4% Plata la final! Telefon: 0721.492.429. 672187

CITAŢII

• **Numitul Chereches** Dumitru este citat în 25.01.11 la Judecătoria Arad în dosarul cu nr. 13098/55/2010. În caz de neprezentare, se judecă în lipsă. 683744

• **Se citează** la B.N.Public Fildan din Arad, str.I.Vidu nr 2 ap 1, pentru 21.01.11 ora 10:00 Rădac Claudia, Rădac Adriana, Rădac Marius cu domiciliul necunoscut în cauza succesorală a defuncţilor Rădac Blagu şi Rădac Iosana, ultimul domiciliu în Pecica jud. Arad. 688151

DIVERSE

• **Cumpăr cupru- 22,** alamă- 12, aluminiu- 4, radiator, alamă- 10, baterii- 2, pene, 0748.607.706. 667557

DECESE

Cu durere în suflet anunţăm decesul celui care a fost soţ, tată, bunic, străbunic şi socru,

la vârsta de 86 ani,

GHILINŢĂ NICOLAE.

Înmormântarea va avea loc astăzi, 12 ianuarie 2011, ora 13:00, la Cimitirul din Micălaca. Dumnezeu să-l odihnească!

Familia

Înmărmuriţi de durere, după o lungă şi grea suferinţă plecăm capul în faţa sorţii, o soartă nedreaptă care a luat dintre noi, pe cea care a fost iubitoare soţie, mamă şi noră,

RĂZMAN OLIMPIA MARIA,

la vârstă de 55 ani.

Pentru tot ce a însemnat pentru noi, pentru dragostea cu care ne-a înconjurat o vom păstra mereu în sufletele noastre. Înmormântarea va avea loc Astăzi, 12 Ianuarie 2011, ora 15.00, la Cimitirul Eternitatea (UTA, Arad). Dumnezeu să o ierte şi să o odihnească în pace şi linişte!

În veci nemângâiaţi soţul Pavel, fiul Alin şi mama soacră Ileana

Cu profundă durere în suflet anunţăm decesul mult iubitului nostru soţ, tată, socru

MOŢ IOAN,

în vârstă de 53 ani.

Înmormântarea va avea loc în data de 13 Ianuarie 2011, ora 13.00, la Cimitirul Aradul Nou. Slujba se va oficia la Capelă.

Familia îndoliată

Când se stinge o lumânare o aprinzi din nou, dar când se stinge o viaţă de om o plângi mereu. Cu adâncă durere în suflet, anunţăm decesul celui care a fost soţ şi tată

PANTEA GHEORGHE,

în vârstă de 78 ani.

Înmormântarea va avea loc joi, 13 ianuarie 2011, ora 12:00, la Cimitirul Pomenirea. Dumnezeu să-l odihnească în pace!

Familia îndoliată

Cu adâncă durere anunţăm plecarea dintre noi a celei care a fost

RĂDĂŞANU VALERIA (BABY),

la vârsta de 72 ani.

Înmormântarea va avea loc joi, 13 ianuarie 2011, ora 13.00, la Cimitirul Eternitatea (UTA).

Familia îndoliată

Cu adâncă durere în suflet anunţăm decesul după o lungă şi grea suferinţă a scumpului nostru tată, socru, frate şi bunic,

PASCARU PETREA,

în vârstă de 80 de ani.

Înmormântarea va avea loc Astăzi, 12.01.2011, ora 14.00, de la Capela Cimitirului Gai.

Fiii Dănuţ şi Dorel cu familiile îndoliate

SERVICII FUNERARE

IN MEMORIAM

NON STOP!

KUKI - servicii funerare complete

Oferă toată gama de sicrie, accesorii şi servicii funerare la preţuri avantajoase.

- cameră toaletat
- cameră frigorifică
- capac frigorific

Transport Intern şi Internaţional

Contact: Arad, str. Mihai Eminescu, nr. 4 (în curte)

Tel: 0257/211.929, mob: 0723343964

www.inmemoriamkuki.com

(H-698814)

CONDOLEANŢE

Suntem profund îndureraţi de trecerea în nefiinţă a celei care a fost

RĂZMAN OLIMPIA.

Să-i fie ţărâna uşoară şi Dumnezeu să o odihnească!

Fam. Răzman Raul şi Răzman Valeriu

Suntem alături de nepotul nostru Pavel Răzman şi a fiului Alin în aceste momente grele când se despart de cea care a fost soţie şi mamă

RĂZMAN OLIMPIA.

Condoleanţe familiei îndurerate din partea unchiului Pavel şi Sofica Răzman

Regretăm nespus de mult trecerea în eternitate a finuţei noastre dragi

OLIMPIA RĂZMAN

pe care o ştim aşa cum era ea. Chipul blând şi bun va rămâne veşnic în inimile noastre! Împărtăşim imensa durere a finilor noştri Alin şi Păvăluţ Răzman. Sincere condoleanţe! Dumnezeu să o primească în Împărăţia Sa!

Naşii: Familia Nişca Traian şi Maria

Regretăm profund dispariţia celei care a fost colega noastră

OLIMPIA RĂZMAN

şi suntem alături în aceste momente de familia îndoliată.

Colectivul Secţiei Oncologie

Împărtăşim marea durere a colegului nostru Răzman Pavel în aceste momente grele de despărţire, de cea care a fost soţia lui

RĂZMAN OLIMPIA

şi suntem alături de el şi de familia îndoliată. Dumnezeu să o odihnească în pace şi linişte!

Colegii de la Oficiul Judeţean Reţea Poştală Arad şi Sindicatul Judeţean de Poştă Arad

Transmitem sincere condoleanţe d-lui Răzman Pavel în grelele momente pricinuite de pierderea soţiei dragi. Dumnezeu să o ierte!

Luci Dutu Centrul Regional Reţea Poştală Timişoara-Serviciul Management

Compasiune şi înţelegere pentru domnul Răzman Pavel la momentul despărţirii de soţia sa. Dumnezeu să o ierte şi să o odihnească!

Colegii de Centrul Regional Reţea Poştală Timişoara

Suntem alături de d-nul Răzman Pavel acum când se desparte de iubita sa soţie. Sincere condoleanţe!

Colectivul Of. Poştal Pâncota

Împărtăşim durerea fam. Răzman la despărţirea de ceea ce a fost o deosebită soţie şi mamă

OLIMPIA RĂZMAN.

Dormi în pace suflet blând!

Fam. Gligor şi Voian din Pâncota

Anunţurile de deces se publică GRATUIT!

S.C. E.ON Gaz Distribuţie S.A. angajează

MUNCITOR DETECTARE SCURGERI GAZE

Arad, 1 post

Responsabilităţi:

- Lucrări de detectare în vederea depistării scăpărilor de gaze şi exploatării în condiţii de siguranţă.

Candidatul ideal:

- Studii medii / profesionale / generale + curs detectări scăpări gaze
- Cunoştinţe obligatorii cerute de legislaţie
- Deţinere permis de conducere categoria B

Vă rugăm să transmiteţi scrisoarea de intenţie şi CV-ul, cu menţiunea postului si a locaţiei postului pentru care aplicaţi, prin poştă, la adresa SC E.ON Servicii S.R.L. , loc. Timişoara, str. Independenţei, nr. 26-28, jud. Timiş, (în atenţia Susan Liliana Camelia) sau prin e-mail: **liliana.susan@eon-romania.ro** cel târziu până la data de **18 ianuarie 2011**. Persoanele selectate vor fi contactate pentru interviu.

Relaţii suplimentare se pot obţine la telefon + 40 356 80 33 70

www.eon-gaz-distributie.ro

e·on

Service Auto Verbita

MECANICĂ
TINICHIGERIE
ELECTRICĂ
VOPSITORIE
ITP
GEOMETRIE
VULCANIZARE
MONTAJ GPL

Pentru toate tipurile auto

www.verbita.ro

TEL: 0257.227.050

Societatea de asigurari Allianz Tiriac Asigurari SA., parte a Grupului Allianz

- un leader pe piata mondială a asigurărilor şi serviciilor financiare -

selectionează pentru Sucursala Arad

MANAGER RELAŢII CLIENŢI şi INSPECTOR VÂNZĂRI

Cerinţe:
- Experienţa in vânzări minim 1 an
- Studii superioare
- Foarte bune abilităţi de comunicare
- Spirit de initiativă
- Spirit de echipă
- Experienţă managerială reprezintă un avantaj
- Carnet de conducere, categoria B

Oferim:
- Pachet salarial atractiv
- Posibilitatea dezvoltării unei cariere într-o companie multinaţională
- Mediu de lucru profesionist
- Training iniţial şi permanent

CV-urile se pot transmite prin fax : 0257-208,752 e-mail: arad.ar@allianztiriac.ro sau personal la sediul Sucursalei din Arad, str. Episcopiei nr. 16 până la data de 20.01.201.Persoanele selectionate pentru interviu vor fi contactate telefonic

(H-688194)

SZ masini unelte

S.C. S.Z. MASINI UNELTE S.R.L.

SOCIETATE CU CAPITAL STRĂIN, care îşi desfăşoară activitatea în Zona Industrială NV Arad, **angajează**:

- **Inginer mecanic pentru productie**
- **Inginer mecanic pentru logistica**
- **Lacatus**
- **Strungar**
- **Frezor**

Persoanele interesate să lucreze în condiţii deosebite, într-o hală nou construită beneficiind de o salarizare atractivă, sunt rugate sa îşi depună un C.V. la sediul firmei, pe e-mail sau pe fax.

Putem fi contactati la:

Sediu: Arad, Str. III - Zona Industrială NV, Nr. 10, Ap5.

E-mail: resurse.umane@szmasiniunelte.com

Telefon: 0372907885 între orele 07:00 – 17:00

Fax: 0257242422

S.C. VDS BALCAN TRADE S.R.L.

angajează:

OPERATORI MASE PLASTICE

Cerinţe:
- domiciliul în localitatea Arad;
- disponibilitate de a lucra in 3 schimburi;
- vedere bună.

Beneficii:
- pachet salarial atractiv în funcţie de realizări;
- condiţii de muncă la standarde occidentale;
- transport asigurat pe raza localităţii Arad;
- bonuri de masă.

Informaţii suplimentare se pot obţine la tel 0257/216.624. Aşteptăm CV-ul Dvs. prin fax la 0257/216.623 sau e-mail: office@vdsbalcantrade.ro până la data de 21.01.2011

(H-687359)

SC DITRE INTERNATIONAL SRL

Angajeaza:

1.CONFECTIONERE la masina de cusut
2.TAPITERI
3.ECONOMIST

Cerinte pentru postul de economist
- cunostinte PC, limba italiana

Oferim: salarii atractive, bonuri de masa, transport gratuit

Informatii la sediul firmei din Arad, Str a-III-a. Zona Industriala Vest, Nr 3, tel 0257/216610

(H-676H)

CEC BANK S.A. Sucursala Arad

cu sediul în B-dul Revoluţiei nr. 5-7, Arad, jud. Arad

organizează licitaţie pentru închirierea spaţiului excedentar situat în localitatea Moneasa, cu suprafaţa utilă de 24,52 mp.
Preţul de pornire al licitaţiei este de 26 EUR/lună.
Spaţiul poate fi vizitat de luni până vineri între orele 9.00-16.00.
Licitaţia va avea loc la Sucursala CEC BANK Arad, în data de 25.01.2011, ora 12.
Ofertele se pot depune la sediul Băncii până la data de 24.01.2011, ora 16,00.
La licitaţie pot participa numai persoanele fizice şi juridice care au respectat termenul de depunere al ofertelor.

Informaţii suplimentare se pot obţine de la sediul Băncii sau la telefon 0257/308.413.

(H-677162)

Transformă nemulţumirea în siguranţă!

ARTEX SCM

SOCIETATE CU TRADIŢIE ÎN DOMENIUL TEXTIL, ANGAJEAZĂ

confecţioneri îmbrăcăminte sau persoane cunoscătoare de meserie, execuţie butoniere, cusut nasturi, aplicat butoni, călcat.

OFERIM: climat de lucru european, salarii motivate în acord individual, tichete de masă, primă de transport – prezenţă, premii, un singur schimb, asistenţă medicală.
Angajările se fac pe bază de probă de lucru.
DETALII: **telefon : 0357- 408275; 0357- 408276**

(H-668947)

S.C.P."I.T. MANAGEMENT ADVISORS "S.P.R.L. anunta scoaterea la vanzare prin licitatie publica a bunurilor imobile, constand in apartament nr. 1 si 2 situate in Savarsin, jud. Arad aflate in proprietatea S.C. Ambasador S.R.L.-in faliment, in bankruptcy, en faillite identificate in CF nr. 300064-C1-U2/Savarsin si CF nr. 300064-C1-U1/Savarsin la pretul de pornire de 35.415 lei + TVA, reprezentand 75% din pretul de evaluare. Licitatia va avea loc la data de 04.02.2011, incepand cu orele 11.00, la sediul lichidatorului judiciar din Timisoara, str. Eugeniu de Savoya nr. 7, ap. 7/B, de unde se pot obtine mai multe informatii. Cei interesati in cumpararea bunului sunt invitati sa depuna impreuna cu oferta si o garantie reprezentand 10% + TVA, din pretul de pornire la licitatie in contul nr. RO24BTRL03601202U56182XX deschis la Banca Transilvania Sucursala Timisoara. Prin acest anunt creditorii sunt invitati sa participe la licitatie. (H-687675)

S.C.P."I.T. MANAGEMENT ADVISORS "S.P.R.L. anunta scoaterea la vanzare prin licitatie publica a bunului mobil, constand in autoturism ford transit, aflat in proprietatea S.C. General 94 S.R.L. - in faliment, in bankruptcy, en faillite. Pretul de pornire a licitatiei este de 6.457,5 lei si reprezinta 75% din pretul de evaluare si nu contine TVA. Licitatia va avea loc timp de 2 saptamani, in fiecare zi de joi, incepand cu data de 03.02.2011, orele 12.00, la sediul lichidatorului judiciar din Timisoara, str. Eugeniu de Savoya nr. 7, ap. 7/B, de unde se pot obtine mai multe informatii. Cei interesati in cumpararea bunului sunt invitati sa depuna, impreuna cu oferta si o garantie reprezentand 10% + TVA din pretul de pornire la licitatie in contul nr. RO72BTRL03601202U56183XX deschis la Banca Transilvania Sucursala Timisoara. Prin acest anunt creditorii sunt invitati sa participe la licitatie.

S.C. MAXIM ROYALE S.R.L.

sală de jocuri centrală angajează fete tinere şi prezentabile (operatoare jocuri, barmane şi hostese) cu sau fără experienţă. Telefon 0736.473.548, 0721.541.741.

(H-683316)

S.C. WEST STOP S.R.L. angajează :

- şoferi (7,5 to si 20 to, intern si international)
- mecanic - pt internaţional
- dispeceri - pt internaţional

Angajăm doar personal cu experienţă.

Tel: 0257/279216; 0769254310, mail : west.stop@yahoo.com

(H-669616)

S.C.P."Tudor & Asociatii "S.P.R.L. anunta scoaterea la vanzare prin licitatie publica a bunurilor mobile constand in picamer electric, masina de tasat, betoniera B350, calculator (PC Intel), Monitor (LCD 17"), tastatura, mouse, imprimanta multifunctionala Toshiba, aflate in proprietatea S.C. Leffe Group S.R.L.-in faliment, in bankruptcy, en faillite. Pretul total de pornire a licitatiei este de 1.828,5 lei si reprezinta 75% din pretul de evaluare si nu contine TVA Licitatia va avea loc timp de 2 saptamani, in fiecare zi de joi, incepand cu data de 10.02.2011, orele 13.00, la sediul lichidatorului judiciar din Timisoara, str. Eugeniu de Savoya nr. 7, ap. 10, de unde se pot obtine mai multe informatii. Cei interesati in cumpararea bunului sunt invitati sa depuna, impreuna cu oferta si o garantie reprezentand 10% + TVA, din pretul de pornire la licitatie in contul nr. RO20 BTRL 0360 1202 2468 24XX deschis la Banca Transilvania Sucursala Timisoara. Prin acest anunt creditorii sunt invitati sa participe la licitatie. (h. 687740)

S.C angajează persoană dinamică cu cunoştinţe în contabilitate primară şi facturare, se oferă condiţii motivante CV-ul se trimite la adresa de e-mail: marius.axente@yahoo.com. (H-686285)

EVIDENŢIAZĂ-TE!

Talon valabil până în 31 martie 2011

Text: **DATA apariţiei:**.....

Date personale:

Nume şi Prenume:

Telefon:

Buletin de identitate:

TALON + PREŢUL CATEGORIEI AFERENTE

Anunţurile se preiau zilnic, la ghişeu, până în ora 16[00]; după această oră, se pot prelua doar prin intermediul sistemului online de preluare al anunţurilor disponibil pe www.jurnalaradean.ro . Anunţurile de mică publicitate din Jurnal Arădean se publică pe baza talonului din ziar. Redacţia nu îşi asumă responsabilitatea pentru conţinutul anunţurilor de mică publicitate!

JURNAL ARĂDEAN

- **Cumpăr cupru- 22,** alamă- 12, aluminiu- 4, radiator alamă- 10, baterii- 2, pene, 0748.912.117. 667601
- **Cumpăr cupru- 22,50;** alamă- 12,50; baterii, caroserii. Tel. 0741.689.068. 683631
- **Cumpăr fier** vechi, radiatoare, motoraşe, baterii auto, aluminiu, cupru- 20 lei, alamă, argint/(pastile). Telefon 0754.490.435. 667540
- **Cumpăr fier,** cupru, alamă, aluminiu, caroserii, baterii, pene, 0741.435.116, 0746.404.475. 685186
- **Cumpăr pene** vechi- noi, fier vechi, caroserii. Preţ convenabil. Tel. 0745.983.893 667440
- **Cumpăr pene** vechi- noi, cupru, alamă, fier, baterii. Preţ convenabil.Tel. 0742.299.805. 683639
- **Cumpăr pene** vechi, noi, cupru, alamă, fier vechi. Preţ bun, 0741.689.068. 683634
- **Vând ţuică** de prune şi struguri 53°. Calitate deosebită, 0751.119.816. 670384
- **Vând baloţi** fân, Mişca, sat Vânători nr. 322. Telefon 0740.771.484. 688159
- **Vând cazan** ţuică, inox, gol. Vând maşină sfărâmat porumb. 0744.876.409. 684016

Program publicitate: pe B-dul Revoluţiei, nr. 81 luni-vineri: 8.00-18.00, duminică: 9.00-13.00, pe Poetului 1C (hala 36) luni-vineri: 9.00-16.00.

Un gând de mângâiere, compasiune şi sincere condoleanţe, pentru prietenul nostru Răzman Pavel şi fiul Alin, în aceste clipe de grea încercare şi durere pricinuite de plecarea spre cele veşnice a celei care a fost:

OLIMPIA RĂZMAN.

Dumnezeu să-i dea odihnă veşnică!

Mama, Olimpia şi Virgil Uricaru

Suntem alături de D-nul Insp. Răzman Pavel, în aceste grele momente pricinuite de moartea soţiei sale.

O.P.R.M. Arad

Împărtăşim durerea bunului nostru prieten, Pavel Răzman, acum când se desparte de cea care a fost soţie, mamă şi noră

OLIMPIA RĂZMAN

a cărei amintire o vom păstra neştearsă. Rugăm pe bunul Dumnezeu să-i aşeze sufletul în rândul celor drepţi, iar familiei îndoliate să-i dăruiască pace şi linişte. Dumnezeu să o odihnească în pace! Sincere condoleanţe!

Fam. Anişoara şi Petru Crăciun

Bunul Dumnezeu să fie cu voi Alin şi Pavel în greaua încercare pricinuită de dispariţia celei care a fost

OLIMPIA scumpa **RĂZMAN.**

Familia Viorica şi Marian Rusanda

Suntem alături de Alin şi Pavel Răzman în marea durere pricinuită de trecerea în nefiinţă a celei dragi,

OLIMPIA RĂZMAN.

Dumnezeu s-o odihnească!

Codruţa, Alexian şi Dacian Henţiu

Sincere condoleanţe colegului Răzman Pavel în aceste momente grele pricinuite de pierderea soţiei. Dumnezeu să o odihnească în pace şi linişte!

Fam. Tripa

Suntem alături de Pavel şi Alin Răzman, în aceste momente grele şi transmitem sincere condoleanţe familiei îndoliate.

Neli şi Fam. Arsene

Regretăm profund dispariţia celei care a fost prietena noastră

OLIMPIA RĂZMAN

şi suntem alături de Alin şi Pavel în aceste momente dureroase. Dumnezeu să o odihnească!

Fam. Lulaş şi copiii

Un gând de alinare şi mângâiere pentru prietenul nostru Răzman Pavel, la ceas de grea încercare pricinuită de pierderea soţiei dragi

OLI.

Familiile Ţoldan şi Fiţiu

Suntem alături de familia Răzman Pavel în aceste momente grele, acum când se desparte de cea care a fost

OLIMPIA RĂZMAN.

Sincere condoleanţe familiei îndoliate!

Familia Pogan Titus

Anunţurile de deces se publică GRATUIT!

O inimă a încetat să mai bată, un suflet nobil s-a ridicat la cer lăsând în urmă o imensă durere pentru soţia, fiul, nora şi nepoţii dragi ai celui care a fost

Prof.

TEODOR JURCA,

din Ineu.

Vei rămâne veşnic în sufletele noastre!

Bunicule,

TEODOR JURCA

ai plecat în cer prea devreme. Mai aveam nevoie de sfaturile tale, de iubirea ta. Nu te vom uita niciodată! Odihneşte-te în pace!

Tudor şi Sorin

Suntem alături de prietenul nostru Gil şi familia, în marea suferinţă pricinuită de decesul celui care a fost tată, soţ şi bunic,

NICOLAE GHILINŢĂ.

Dumnezeu să-l odihnească în pace!

Horea, Luci şi tanti Mărioara

Suntem alături de colegul nostru Ghilinţă Gheorghe în aceste momente grele pricinuite de pierderea tatălui.

Condoleanţe familiei îndoliate din partea Organizaţiei Municipale a P.N.L. Arad

Transmitem sincere condoleanţe greu încercatei familii Ghilinţă!

Familia Bretoteanu

Mă alătur durerii prin care trece prietena mea Iuliana şi fiica Denisa în cumplitul moment al despărţirii de dragul lor soţ şi tată

MOŢ IOAN.

Dumnezeu să vă mângâie şi pe el să-l odihnească în pace!

Corina Oros

Suntem alături de colega noastră Moţ Iuliana în aceste momente grele pricinuite de moartea soţului.

Colectivul Regiunii XII Timişoara

În clipa cea mai dificilă a vieţii, suntem alături din tot sufletul de colega noastră Iuliana Moţ, la inexplicabila despărţire de iubitul ei soţ. Sincere condoleanţe familiei!

Colectivul A.I.F. ARAD

Suntem alături de familia Moţ în marea durere pricinuită de trecerea în nefiinţă a celui care a fost

MOŢ IOAN.

Dumnezeu să-l odihnească în pace! Sincere condoleanţe!

Familia Roman

Suntem alături de colega noastră Iuliana Moţ în greaua încercare pricinuită de moartea soţului. Sincere condoleanţe!

Familia Bulc

Familia mulţumeşte tuturor celor care, prin prezenţa lor, i-au adus un ultim omagiu dascălului şi omului deosebit

Prof. TEODOR JURCA.

Dumnezeu să-l odihnească!

COMEMORĂRI

Pios omagiu şi veşnică preţuire la 2 ani de la dureroasa despărţire de iubita noastră

VICZIAN VERONICA (BABI)

Vei rămâne veşnic în inimile noastre! Dumnezeu să o odihnească în pace!

Familia

Azi, 12 ianuarie 2011, se împlineşte un an de când nepoata noastră

HĂLMĂGEAN DIANA,

în vârstă de 7 ani,

a plecat dintre noi. Cât ai trăit te-am iubit, cât vom trăi te vom plânge. Slujba de comemorare va avea loc duminică, 16 ianuarie 2011, la Biserica Ortodoxă din Gai.

Bunicul şi bunica Florescu, unchii Dorin cu Daniela, Marius şi Andreia

Azi, 12 ianuarie 2011, se împlinesc 8 ani de la decesul dragului nostru tată

GRAMA IOAN.

Te voi iubi mereu! Un gând pios de aducere aminte.

Fiica ta, Mariana

Slujba de pomenire la 6 săptămâni de la pierderea dragei noastre mamă şi bunică

RIEDER ANA

născută TURZA

va avea loc joi, 13 ianuarie 2011, ora 7:30, la Biserica Romano Catolică - centru.

Fiica şi nepotul îndoliaţi, Laszlo Maria şi Gabor

În data de 15 ianuarie se împlinesc 6 săptămâni de la dispariţia dragului nostru

SCHELL CONSTANTIN.

Parastasul este în 15.01.2011, ora 11.00, Biserica Şega 2 (UTA).

Corina şi Ani Schell

Amintim cu durere şi tristeţe tuturor celor care l-au cunoscut că în data de 12 ianuarie se împlinesc doi ani de când soţul şi tatăl nostru

DAVID NICOLAE-SEPTIMIU

a trecut la cele veşnice. Dumnezeu să-l odihnească!

Familia

Publicitate 0257-210.775

Shakira FOTO: EPA

S-a despărţit de iubitul ei

MADRID. Shakira şi iubitul ei, argentinianul Antonio de la Rua, cu care cântăreaţa columbiană are o relaţie de aproape 11 ani, au decis să se despartă, a anunţat, luni, cotidianul spaniol El Pais, citând surse din anturajul artistei. Antonio, fiul fostului preşedinte argentinian Fernando de la Rua, care a ocupat această funcţie în perioada 1999-2001, este, totodată, agentul cântăreţei columbiene, în vârstă de 33 de ani.

El Pais a descris, totodată, zvonurile referitoare la problemele cu care s-a confruntat cuplul Shakira-Antonio de la Rua în ultimele luni. „Problemele lor s-au intensificat la mijlocul lunii decembrie, când numele Shakirei a fost asociat cu cel al fotbalistului Gerard Piqué, legitimat la clubul FC Barcelona". Pe atunci, Shakira, care locuieşte de câteva luni la Barcelona, a negat că ar avea o relaţie cu fotbalistul spaniol. **Sursa: Mediafax**

Cresc apele în landurile germane

BERLIN. Inundaţiile provocate de topirea zăpezii şi de ploile abundente au provocat moartea a patru persoane în patru zile în Germania, iar nivelul apelor continua marţi să crească pe unele râuri, relatează AFP.

În nordul landului Baden-Wurtemberg, centrul istoric al oraşului Wertheim era acoperit de ape ieri dimineaţa. Aproximativ 1.000 de persoane erau vizate de această viitură din cei 24.000 de locuitori ai oraşului.

Apa, care a atins 5,33 de metri cu puţin înainte de 08.30 GMT (10.30 ora României), continuă să urce şi urmează să atingă 5,50 de metri în cursul serii, după care va scădea, a anunţat centrul de prevenire a viiturilor din Baden-Wurtemberg. În Bavaria (sud), mai ales în apropiere de oraşul Wüzrburg, cota de alertă de nivelul patru a fost depăşită, iar nivelul râului Main continua să crească.

Stradă inundată din Wertheim FOTO: EPA

Situaţia se ameliora în unele regiuni, mai ales la Koln şi Bonn, unde valoarea cea mai mare, de 8,91 de metri, a fost atinsă în noaptea de luni spre marţi, iar apele Rhinului urmează să descrească progresiv. Cel puţin patru persoane au murit sau au dispărut, fiind luate de apel, de la sfârşitul săptămânii trecute, iar şansele de a le găsi în viaţă sunt minime. **Sursa: Mediafax**

Atacatorul în faţa justiţiei

PHEONIX. Autorul atacului din Arizona a compărut în faţa justiţiei, luni, în timp ce astăzi urmează să aibă loc o ceremonie în memoria victimelor, la care va participa inclusiv preşedintele Barack Obama.

Luni după-amiază, Jared Loughner (22 ani) a compărut pentru prima dată în faţa justiţiei la Phoenix (Arizona), unde i s-au comunicat capetele de acuzare formulate împotriva lui, care i-ar putea aduce pedeapsa cu moartea.

În cadrul audierii, care a durat aproximativ un sfert de oră, acuzatul, ras în cap şi având cătuşe la mâini şi la picioare, părea că înţelege perfect situaţia. În cursul dimineţii, de pe Wall Street până la Casa Albă, americanii s-au recules timp de un minut în memoria celor şase persoane uci-

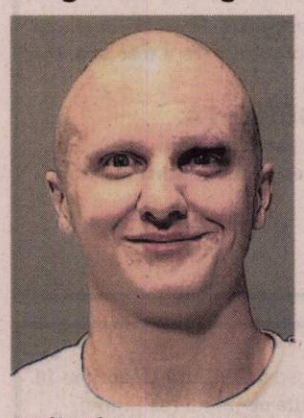

Jared Loughner FOTO: EPA

se, între care o fetiţă în vârstă de nouă ani, pentru membra Camerei Reprezentanţilor Gabrielle Giffords, grav rănită, şi pentru alte 13 persoane rănite în cadrul atacului de sâmbătă din Tucson. **SURSA: MEDIAFAX**

Napolitana cu zero calorii

VARŞOVIA. Cercetătoarea poloneză Joanna Harasym a brevetat un sortiment de napolitană din seminţe de hrişcă despre care afirmă că are zero calorii. „Deoarece organismul uman nu absoarbe celuloza din seminţele de hrişcă, napolitanele mele sunt neutre din punct de vedere caloric şi rămân o sursă bogată în antioxidanţi care sunt buni pentru sănătate", a declarat cercetătoarea. Noul sortiment de napolitană îi poate ajuta pe oameni să îşi controleze mai uşor greutatea, iar diabeticii vor putea să aprecieze la rândul lor noul produs, ca şi persoanele care nu tolerează glutenul, deoarece aceste napolitane de culoarea ciocolatei şi cu aromă de alune „nu conţin gluten şi nu cauzează o creştere a glicemiei", a declarat cercetătoarea. **SURSA: MEDIAFAX**

www.aradon.ro
Mai multe poze cu Ramona

RAMONA
Este o persoană, veselă, sensibilă şi încăpăţânată.

CURSA
Întrecerea internaţională „Grande Odyssee Savoie Mont Blanc" este o cursă de sănii trase de câini, pe un traseu de 1.000 de kilometri şi se desfăşoară între 8 şi 19 ianuarie, în Alpi, la graniţa dintre Franţa şi Elveţia. Participă 21 de sănii din 12 ţări. FOTO: EPA

Heidi îi cucereşte pe nemţi

După ursuleţul Knut, oposumul saşiu din Leipzig are zeci de mii de admiratori.

Heidi, un oposum saşiu FOTO: EPA

BERLIN. După trei ani de la agitaţia mediatică stârnită de ursuleţul polar Knut, de la grădina zoologică din Berlin, este rândul unui oposum saşiu, Heidi, să-i cucerească pe nemţi. Luni existau deja 65 000 de admiratori pe site-ul social Facebook, scrie publicaţia franceză Le Point.

Micul marsupial, ale cărui probleme oculare îi emoţionează pe internauţi, nu-şi va face apariţia publică, la grădina zoologică din Leipzig (est), decât pe 1 iulie, anunţă grădina zoologică pe pagina Facebook creată pentru micul animal. Heidi, care are doi ani şi jumătate, a sosit la Leipzig alături de sora ei geamănă Naira şi masculul Teddy, de un an şi jumătate, în luna mai 2010, potrivit site-ului internet. Cele două surori s-au născut în Carolina de Nord (SUA). Dar de ce este Heidi saşie? Grădina zoologică n-a putut da o explicaţie precisă, ci doar o presupunere că o mică problemă de greutate ar fi determinat formarea de grăsime în spatele ochilor. În orice caz, Heidi a devenit celebră după difuzarea unui reportaj despre grădina zoologică din Lepizig. Nu se ştie dacă Heidi va reuşi să-l detroneze pe ursuleţul Knut, care a declanşat o adevărată nebunie mediatică, imediat după ce s-a născut, în decembrie 2006. Oricum, lucrurile ar trebui să se întâmple repede, pentru că speranţa de viaţă a unui oposum este în medie de patru-cinci ani, încheie Le Point. **Sursa: Agerpres**

Cinci regizori pentru DGA

LOS ANGELES. David Fincher şi Darren Aronofsky se regăsesc pe lista celor cinci cineaşti, nominalizaţi în acest an la premiile decernate de Sindicatul regizorilor americani (Directors Guild of America/ DGA), informează Reuters.

Sindicatul regizorilor americani a anunţat, luni, numele celor cinci regizori nominalizaţi în acest an pentru premiile DGA Awards 2011. Finaliştii sunt David Fincher („Reţeaua de socializare/ The Social Network"), Darren Aronofsky („Black Swan"), Tom Hooper („The King's Speech"), David O. Russell („The Fighter") şi Christopher Nolan („Începutul/ Inception"). Cea de-a 75-a gală anuală de decernare a premiilor DGA va avea loc la Los Angeles pe 29 ianuarie. Anul trecut, acest trofeu a revenit regizoarei americane Kathryn Bigelow, recompensată ulterior şi cu premiul Oscar pentru cel mai bun regizor. Bigelow şi filmul ei, „The Hurt Locker", au fost de altfel marii învingători ai Oscarurilor 2010, impunându-se la categoria „cel mai bun regizor", respectiv „cel mai bun film".

Din 1948 de când sunt decernate DGA Awards, doar de şase ori s-a întâmplat ca laureatul acestui premiu să nu coincidă cu regizorul recompensat ulterior cu Oscar.

În acest an, marele favorit în cursa pentru Oscar pare să fie filmul lui David Fincher, „The Social Network".

David Fincher FOTO: FAN **Sursa: Mediafax**

Însărcinată cu primul copil

LOS ANGELES. Actriţa franceză Marion Cotillard a anunţat, luni, că este însărcinată cu primul ei copil, informează Reuters.

Marion Cotillard şi iubitul ei, regizorul Guillaume Canet, vor deveni părinţi pentru prima dată către mijlocul acestui an, a anunţat agentul de presă al actriţei.

Actriţa Marion Cotillard, în vârstă de 35 de ani, a fost recompensată cu premiul Oscar în 2007, pentru rolul din „La Vie en Rose", în care a interpretat-o admirabil pe celebra cântăreaţă Edith Piaf. În 2010, actriţa franceză a apărut pe marile ecrane în thrillerul SF „Începutul/ Inception".

Iubitul ei, cineastul francez Guillaume Canet, a fost căsătorit în trecut cu actriţa Diane Kruger.

Sursa: Mediafax

Marion Cotillard FOTO: EPA

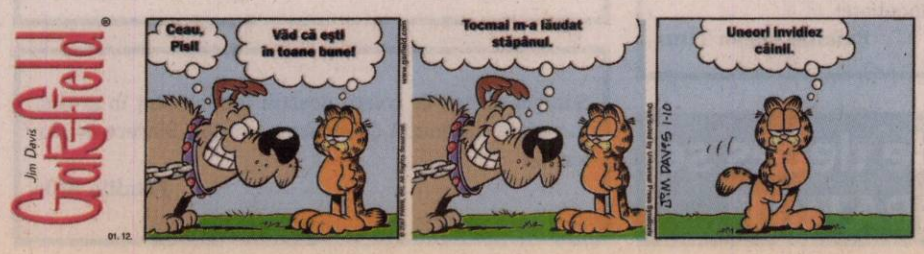

Legolas ia un milion de dolari

LOS ANGELES. Actorul Orlando Bloom, interpretul elfului Legolas din trilogia „Stăpânul inelelor", va primi peste un milion de dolari pentru a-şi relua acest rol, într-o scenă de doar două minute, în filmul „The Hobbit". Orlando Bloom se alătură astfel foştilor săi colegi din distribuţia trilogiei - Elijah Wood şi Dominic Monaghan - care au semnat la rândul lor noile contracte ce le asigură un loc în „The Hobbit". În trilogia „Stăpânul inelelor", regizată tot de Peter Jackson, Frodo Baggins, a moştenit un inel magic de la unchiul său Bilbo Baggins. Acţiunea din romanul „The Hobbit" de J.R.R. Tolkien are la bază aventurile lui Bilbo Baggins. **Sursa: Mediafax**

FONDAT 1989, APARE LA ARAD, TEL. 0257/281.802, E-MAIL: REDACTIA.JURNALARADEAN@INFORMMEDIA.RO; PUBLICITATE.JURNALARADEAN@INFORMMEDIA.RO

Cum se pierd obiceiurile sănătoase

PAGINA 11

JURNAL ARĂDEAN

Claudia Boghicevici, în comisia pentru Codul Muncii

PAGINA 5

JOI
13 IANUARIE 2011
ANUL XXIII, NR. 6230
16 PAGINI - 1,2 LEI

6° Temperaturile se vor situa între 5 şi 6 grade. Vântul va sufla cu 16 km/h

DIMINEAŢA | AMIAZA | SEARA

S-au aprobat trei credite FOTO:JA

Creşte gradul de îndatorare

ARAD. Gradul de îndatorare a bugetului Consiliului Judeţean Arad a crescut în ultimele trei luni ale anului 2010. Conform ultimelor date centralizate la nivelul instituţiei, gradul de îndatorare a crescut de la 4,18% - cât s-a prezentat în raportul întocmit pe trimestrul al treilea din 2010, la 4,31% potrivit ultimei raportări. /P.3

Recalculare fără înştiinţare

ARAD. Ministrul Administraţiei şi Internelor a dispus formarea unor comisii pentru recalcularea pensiilor la nivelul fiecărui inspectorat judeţean. Reprezentanţii IPJ Arad spun că deocamdată nu au fost înştiinţaţi. /P.8

Nu vor să ramână fără spital FOTO:A.G.

Şi Crişul îşi vrea unitatea medicală

CHIŞINEU-CRIŞ. Administraţia locală nu este de acord cu desfiinţarea Centrului de Sănătate din localitate. Primarul Gheorghe Burdan şi-a exprimat nemulţumirea privind decizia Ministerului Sănătăţii care doreşte să renunţe la unitatea medicală din Chişineu-Criş. /P.6

DIN REZERVE

Sume cheltuite prin fondul de rezervă al guvernului.

Grafica: Jurnal arădean sursa: Curtea de Conturi

Virusul loveşte Pediatria

DSP a identificat patru cazuri de copii internaţi în secţiile Spitalului Judeţean infectaţi cu Rotavirus.

ARAD. Infecţia care a creat o adevărată nebunie în spitalul din Slobozia i-a pus pe gânduri şi pe reprezentanţii Direcţiei de Sănătate Publică Arad (DSP). Aceştia au demarat mai multe controale în data de 11 şi 12 ianuarie în cele trei secţii de Pediatrie din cadrul Spitalului Judeţean Arad, respectiv Pediatrie I, Pediatrie II şi Boli Infecţioase Pediatrie. „În urma controlului coproantigenic efectuat de către medicii DSP au fost identificate patru cazuri pozitive de pacienţi infectaţi cu Rotavirus din cele 12 probe de scaun analizate. Nu a fost descoperit niciun caz de infecţie cu Adenovirus. În concluzie, circulaţia acestei infecţii virale este dovedită în două dintre cele trei secţii pediatrice ale Spitalului Clinic Judeţean. A treia secţie este în investigare, cu probe în curs de prelevare", a declarat Dana Negru, director adjunct în cadrul DSP.

Cazurile de copii infectaţi cu Rotavirus sunt forme uşoare şi medii de boală, iar pacienţii au vârste cuprinse între 1 şi 3 ani. Medicii din cadrul DSP vin şi cu recomandări pentru părinţii copiilor până în 5 ani, cei mai predispuşi la infecţia cu pricina. „Trebuie evitat contactul cu copii infectaţi, igienizarea riguroasă a spaţiului de viaţă al copilului acasă, la creşe şi la grădiniţe, spălarea frecventă a mâinilor şi prezentarea imediată la medic a copilului cu scaune diareice", a adăugat doctorul Dana Negru. JA-A.G.

LA ÎNĂLŢIME

Victorie cu zâmbetul pe buze

„Tigroaicele" de la ICIM au făcut aseară spectacol într-un meci contând pentru Liga Europei Centrale, revenirea lui Cherisse Graham fiind aplaudată la scenă deschisă. /P.9 FOTO: CĂLIN ANDRA

Blocaj în toată ţara, linişte la CAS Arad

Problema informatică a fost aceeaşi şi la noi, dar diferenţa a fost făcută de un „program de rezervă".

ARAD. Excepţie fericită la Casa de Asigurări de Sănătate din Arad. În condiţiile în care, în toată ţara, activitatea caselor de asigurări a fost blocată din cauza unor probleme informatice, la noi a fost... linişte şi pace. În sensul că programul cu publicul s-a desfăşurat în condiţii absolut normale. De ce a fost anormal prin alte părţi? Pentru că a apărut o defecţiune în Sistemul Informatic Unic Integrat (SIUI), iar acesta a devenit nefuncţional. Astfel, oamenii care s-au adresat CAS pentru a-şi plăti contribuţiile sau pentru a obţine o adeverinţă care să le ateste calitatea de asigurat, au stat la rând ore în şir, fără să ştie sigur dacă pot fi serviţi. În unele cazuri, s-a lucrat cu creion şi hârtie, dar acolo unde a fost nevoie de informaţiile din programul informatic... nu s-a prea putut face nimic. Cum spuneam, aşa a fost la alţii. La noi, la Arad, deşi CAS lucrează cu acelaşi sistem informatic (care, ieri, a fost la fel de nefuncţional ca în restul ţării), totuşi nu au fost probleme. De ce? „Pentru că noi avem un program informatic de rezervă" - explică, atât de simplu, dr. Gheorghe Domşa, preşedinte-director al CAS Arad. /P.5

TOALETARE

Temperaturile ca de primăvară au îndemnat administraţia locală să treacă la toaletarea copacilor. Teii din centrul Aradului au fost cei luaţi în vizor, iar muncitorii s-au şi pus pe muncă tăind toate crengile uscate, cele care erau un pericol pentru siguranţa arădenilor etc. /P.12 FOTO: A.P.

Angajaţii APIA fac ore suplimentare cu miile FOTO: A.P.

Au mii de ore suplimentare

ARAD. Angajaţii Agenţiei pentru Plăţi şi Intervenţie în Agricultură Arad au terminat anul 2010 cu peste nouă mii de ore suplimentare. În aceste condiţii unii dintre angajaţi pot sta acum acasă chiar şi 30 de zile pentru a recupera orele muncite în sâmbetele de anul trecut. /P.13

Maşină incendiată în cartierul Vlaicu

ARAD. Un autoturism Mitsubishi Pajero a fost incendiat în noaptea de marţi spre miercuri. Autorii sunt, deocamdată, necunoscuţi. O anchetă a Poliţiei este în desfăşurare. /P.8

Interogatoriu despre meditaţii

ARAD. Profesorii din Arad sunt puşi să completeze formulare, în care să îşi menţioneze numele şi funcţia şi să declare dacă obţin venituri din meditaţii, activităţi culturale, sportive sau din alte activităţi, după încheierea programului la şcoală. /P.12

Pecarov, pus pe liber FOTO:C.A.

UTA a dat afară cinci jucători

ARAD. Ioime, Da Silva, Suru, Mihalcea şi Pecarov au fost daţi afară de la UTA, ieri, după două ore de discuţii între conducere şi antrenori. Ultimii trei jucători pot să-şi găsească echipe, ori vor fi împrumutaţi. În schimb, a sosit „Dodo" Digbeu, care a şi făcut primul antrenament. /P.9

9 771220 748041 11011

REMEMBER: 13 IANUARIE

1610 Galileo Galilei descoperă cel de-al patrulea satelit al planetei Jupiter, Callisto

1797 S-a născut Heinrich Heine, poet german (d. 1855)

1879 S-a născut zoologul Ion Borcea (d. 1936)

1886 S-a născut Nae Leonard, tenor (d. 1928)

1906 Un incendiu puternic distruge oraşul Panama

1915 Un cutremur în Avezzano, Italia face 29.800 de victime

1929 A murit Wyatt Earp, legendarul justiţiar (n. 1848)

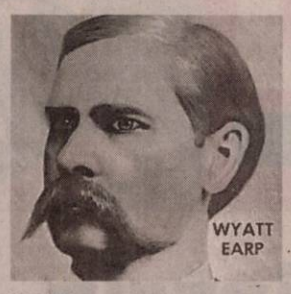

Wyatt Earp

1937 S-a născut cunoscutul om de teatru Victor Ernest Maşek (d. 2002)

1939 S-a născut Tatiana Apahideanu, regizor român de film de animaţie şi scenograf de teatru

COMENZI TAXI

ALFA PLUS 949; 349.349
TAXI ALFA 945; 22.88.88; 25.25.26; 0723-200.301; 0745-50.60.70
TAXI ARAD 940; 0722-755.440; 0740-252.101
FAVORIT 280.000; 281.111;

AU PLECAT DINTRE NOI

Pârjol Matei (1926), Miclea Gheorghe (1928), Molnar Rozalia (1935), Turac Maria-Rozalia (1933), Ianasi Nicolae (1966), Rădăşanu Valeria (1938), Kiss Ioan (1951), Chiş Ionuţ (2011), Ciovârnache Ştefan (1934), Baciş Mihai (1930).

TELEFOANE UTILE

☎INFORMAŢII TELEFONICE: 118.932; ☎ROBOT: 1958; ☎APEL UNIC DE URGENŢĂ: 112; ☎PRIMĂRIA MUNICIPIULUI ARAD: Program de relaţii cu publicul (camera 5), luni-vineri 8-20. Tel.: 0257/284.744; tel. centrală: 0257/281.850; ☎S.C. E.ON GAZ ROMÂNIA - Sucursala Arad, dispecerat şi intervenţie: 0357/403.321; ☎DERANJAMENTE CURENT ELECTRIC: 0257/929; ☎INFORMAŢII CFR: 0257/231.777; ☎PROTECŢIA CONSUMATORULUI: B-dul Revoluţiei, nr. 50. Telefon: 0257/257.049; ☎GOSPODĂRIREA COMUNALĂ ARAD S.A.: 0257/270.352; 0729-009.033; 0257/270.352; ☎POLIŢIA DE FRONTIERĂ: 1959; ☎SC CET (Dispecerat şi intervenţie termoficare): 0357/412.244; ☎POLIŢIA COMUNITARĂ: 0257/939.

SUDOKU

REGULI: În fiecare bloc sunt câteva cifre între 1 şi 9, stabilite dinainte. Acestea trebuie completate cu cifrele lipsă, în aşa fel încât fiecare număr să figureze o singură dată. De asemenea, cifrele de la 1 la 9 trebuie să figureze o singură dată atât pe rândurile orizontale cât şi pe coloanele verticale ale celor nouă blocuri luate împreună.

ÎNCEPĂTORI

1	9						7	
3				1	9		6	2
		7	2		8			9
		9			3	6		1
	4				5	2	9	3
	1	3	6	9	2	7		
			9	2	7		5	
9	8			6		1	2	
	7	4	8	5				

AVANSAŢI

	9				4			
4	8	7		9		2		
			2			9		
				4	9		1	3
6								5
5	3		8	7				
		6			1			
		4		6		8	3	7
			4				9	

Soluţiile jocurilor din numărul precedent:

ÎNCEPĂTORI

8	2	5	6	7	1	4	9	3
3	1	6	9	2	4	8	5	7
9	4	7	5	3	8	2	1	6
1	7	9	4	6	2	5	3	8
4	6	3	8	9	5	7	2	1
2	5	8	7	1	3	9	6	4
5	8	1	2	4	6	3	7	9
6	9	4	3	5	7	1	8	2
7	3	2	1	8	9	6	4	5

AVANSAŢI

8	4	3	7	5	1	6	9	2
9	1	2	4	3	6	5	8	7
5	7	6	9	2	8	4	1	3
2	9	4	5	1	3	7	6	8
6	3	8	2	4	7	9	5	1
7	5	1	6	8	9	2	3	4
4	8	5	1	6	2	3	7	9
1	6	9	3	7	4	8	2	5
3	2	7	8	9	5	1	4	6

UNDE MERGEM în Arad

CINEMA

DACIA „Viaţa aşa cum e ea" (SUA), orele 14; 17; 20.
ARTA „Iluzionistul" (Marea Britanie, Franţa), orele 15; 17.30; 20
CINEMA CITY
3 zile de coşmar, orele 15:00, 19:50
Cronicile din Narnia: Călătorie pe mare cu Zori 3D, orele 13:50, 16:10, 18:30, 21:00
Faster: iute ca glonţul, orele 19.10, 21.10
Călătoriile lui Guliver 3D, orele 15:00, 19:00, 20:50, 22:40
Harry Potter şi Talismanele Morţii: Partea 1, orele 13:30, 16:20
O familie de coşmar, orele 14:10, 16:20, 18:20, 20:20, 22:20
Oraşul, orele 14:00, 16:30, 19:00, 21:30
TRON: Moştenirea 3D, orele 14:30, 17:00, 19:30, 22:00
Tu, din nou!, orele 17:30, 22:15
Turistul, ora 14:40, 17:10, 19:40, 22:10
Viaţa aşa cum e ea, orele 13:30, 15:50, 18:10, 20:40

TEATRU

TEATRUL CLASIC „IOAN SLAVICI"
„Belvedere", de Ana-Maria Bamberger. Regia – Liana Ceterchi; Scenografia – Onisim Colta (vineri, 14 ianuarie, ora 19, în sala Studio)
TEATRUL DE MARIONETE
„Jocuri magice". Regia: Titus Jucov; scenografia: Nina Zabrodin; distribuţia: Izabela Moş, Loredana Alexandrescu, Mircea Moş (duminica 16 ianuarie, ora 11)

CONCERTE

Concert de Anul Nou. Dirijor: Mark Kadin (Rusia). În program: uverturi, valsuri şi polci din creaţia familiei Strauss (joi, 13 ianuarie, ora 19, în sala Palatului Cultural)
Concert coral Eminescu. Invitat: actorul Valentin Voicilă; Corul academic al Filarmonicii, dirijor Robert Daniel Rădoiaş (vineri 14 ianuarie, ora 19, în sala Palatului Cultural)

SĂNĂTATE

MEDLINE SERVICE - injecţii, pansamente, perfuzii, recoltări analize la domiciliu, 7 zile din 7. Tel. 0257.338.578; 0728.285.762; 0728.285.760.

PIEŢE/TÂRGURI

Astăzi este zi de piaţă agroalimentară la Curtici, Sebiş, Bata, Cermei, Zădăreni, Ghioroc, Săvârşin, Secusigiu, Sântana, Târnova, Zăbrani, Zerind. Tot astăzi au loc târguri săptămânale la Curtici, Sebiş, Cermei, Săvârşin, Secusigiu, Zerind.

HOROSCOP

BERBECUL (III.21.-IV.20.)
Trebuie să luaţi o decizie importantă în privinţa relaţiilor cu persoana iubită. În prima parte a zilei sunteţi tentat să vă implicaţi în mai multe activităţi.

TAURUL (IV.21.-V.20.)
S-ar putea să plecaţi într-o călătorie neprevăzută în interes familial. Aveţi şanse să finalizaţi o lucrare în care aţi investit mulţi bani.

GEMENII (V.21.-VI.21.)
Zi favorabilă comunicării şi călătoriilor în interes de afaceri. Pe plan sentimental, luaţi o decizie care determină schimbări benefice pentru viitor.

RACUL (VI.22.-VII.22.)
Primiţi un cadou de la persoana iubită, iar prietenii vă invită într-o excursie. În partea a doua a zilei, sunteţi nevoit să luaţi o decizie pe plan sentimental.

LEUL (VII.23.-VIII.23.)
Aveţi succes în afaceri, dar sunteţi nevoit să faceţi mai multe drumuri scurte. Sprijinul cel mai important îl primiţi din partea unei persoane mai în vârstă.

FECIOARA (VIII.24.-IX.23.)
Un vecin vă invită la o petrecere. Cu acest prilej, sunteţi remarcat de o persoană sensibilă. Nu este exclus să legaţi o prietenie durabilă.

BALANŢA (IX.24.-X.23.)
Chiar dacă sunteţi preocupat de probleme personale presante, ar fi bine să acordaţi mai multă atenţie relaţiilor cu persoana iubită.

SCORPIONUL (X.24.-XI.22.)
Sunteţi în formă şi aveţi ocazia să rezolvaţi o problemă financiară a familiei. Puteţi să vă ocupaţi de probleme serioase din domeniul afacerilor.

SĂGETĂTORUL (XI.23.-XII.21.)
Primiţi un cadou din partea unei persoane dragi din familie, de care vă bucuraţi în mod deosebit. Capacitatea de comunicare este excelentă.

CAPRICORNUL (XII.22.-I.20.)
Luaţi o decizie în urma căreia sunteţi nevoit să vă schimbaţi programul. S-ar putea să fiţi contactat de câţiva prieteni, cu care faceţi pregătiri pentru o petrecere.

VĂRSĂTORUL (I.21.-II.20.)
Uşurinţa în comunicare favorizează relaţiile cu cu cei din jur. Se întrevede o călătorie în interesul familiei. Puteţi avea câştiguri mari din activităţi comerciale.

PEŞTII (II.21.-III.20.)
Vă sfătuim să aveţi răbdare şi să evitaţi discuţiile în contradictoriu cu partenerii. În partea a doua a zilei, reuşiţi să rezolvaţi o problemă sentimentală mai veche.

„Jurnal arădean" vă ascultă

Între orele 11 - 13, la telefonul 0257.280943, redactorul nostru vă stă la dispoziţie.

ARAD. Cititorul nostru, **Constantin Guţă,** s-a adresat redacţiei Jurnal Arădean pentru a afla care sunt datele de contact pentru Înalta Curte de Casaţie şi Justiţie Bucureşti. Înalta Curte de Casaţie şi Justiţie este situată pe Str. Batiştei, nr. 25, sector 2, cod postal 020934, Bucureşti. Adresa de internet a instituţiei este www.scj.ro. Vă puteţi adresa instituţiei şi la numerele de telefon 021-310.39.08, 021-310.39.09 sau 021-310.39.12.

G.M., din Arad, ne-a contactat cu o întrebare legată de posibilitatea de beneficia de pensie anticipată. „M-am născut în 13.08.1956 şi aş dori să ştiu când aş putea depune dosarul pentru pensionare anticipată", spune cititoarea noastră. De la Casa Judeţeană de Pensii am fost informaţi că: pensionarea la limită de vârstă se poate face în luna februarie 2017.

Dacă aveţi o vechime de 30 de ani şi 6 luni, vă puteţi pensiona anticipat la vârsta de 55 de ani şi 6 luni. În cazul în care la această vârstă aveţi o vechime de 38 de ani şi 6 luni, pensionarea anticipată se face fără penalizare.

JA-S.B.

CURS VALUTAR

DENUMIREA VALUTEI	BNR	BCR		BRD		San Paolo IMI Bank		Banca Românească		Banca Romexterra		Alpha Bank		Casa de schimb LUXOR	
		C	V	C	V	C	V	C	V	C	V	C	V	C	V
Euro	4,25	4,20	4,30	4,18	4,33	4,20	4,27	4,23	4,28	4,21	4,30	4,21	4,29	4,25	4,29
Dolar SUA	3,29	3,20	3,32	3,20	3,34	3,22	3,28	3,24	3,29	3,21	3,33	3,22	3,32	3,21	3,26
Forint	0,0152	0,0148	0,0159	0,0142	0,0159	0,0145	0,0165	-	-	-	-	-	-	0,0153	0,0156
Gram aur	146														

Vremea

Joi, 13 ianuarie

www.aradon.ro

LA ORA 6 — 4° Temperaturile se vor situa între 1 şi 4 grade. Vântul va sufla cu 12 km/h, dinspre S.

LA ORA 18 — 5° Temperaturile se vor situa între 4 şi 5 grade. Vântul va sufla cu 14 km/h, dinspre S.

ZIUA PRECEDENTĂ

Arad	7°C	Umiditate:	94%
Lipova	7°C	Presiune:	757mmHG
Chişineu-Criş	7°C	Precipitaţii:	40 %
Săvârşin	6°C	Vânt:	16 km/h
Sebiş	6°C	Direcţie vânt:	S

SOARELE

Răsare: 08:15
Apune: 17:11

AZI

Temperaturile se vor situa între 5 şi 6 grade. Vântul va sufla cu 16 km/h, dinspre S. Sunt posibile averse de ploaie.

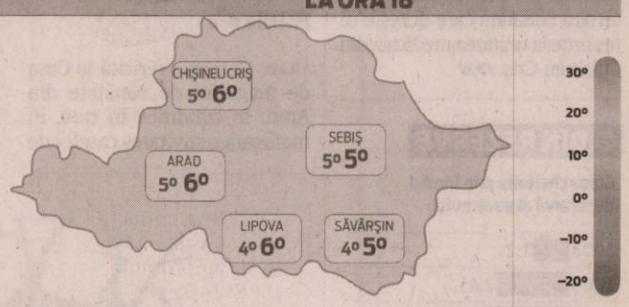

FAZELE LUNII

01. 01. | 12. 01. | 19. 01. | 26. 01.

JOI	VINERI	SÂMBĂTĂ	DUMINICĂ
5° 6°	5° 8°	3° 9°	2° 7°
ploaie	ploaie	ploaie	parţial noros

CALENDAR

Biserica ortodoxă: Sf. Mc. Ermil şi Stratonic; Cuv. Iacob din Nisibe.
Biserica greco-catolică: Sf M Ermil şi Stratonic; Sf Ilarie de Poitier ep.
Biserica romano-catolică: Sf. Ilarie de Poitiers, ep. înv.

PROGNOZĂ PENTRU TREI ZILE

Temperaturile minime vor fi cuprinse între 2 şi 5 grade, iar cele maxime între 6 şi 9 grade.

Temp.minime: 2 la 5° C
Temp.maxime: 6 la 9° C

JURNAL ARĂDEAN
Str. Poetului nr. 1C, Arad
BRAT Auditat de BRAT
Reclamaţii difuzare: 0257/ 228586

Director editor: Mircea Ţîşcă (8471)
Secretariat: 0257.281802 (centrala), fax - 0257.280655
Şef departament difuzare: Carmen Csordas
Marea publicitate: 0257.280904 (int. 8488); Mica publicitate: 0257.210775
Tiparul executat la: SC Inform Media SRL, Calea Torontalului, DN 6, km 5,7, Timişoara

Editor coordonator: Adriana Barbu (8410)
Responsabil de număr: Simona Butaru
Secretar general de redacţie: Gabriela Groza (8417) **Departamente: Eveniment:** Simona Butaru (8412), Monica Ardelean (8446), Alin Gherasim, **Politic:** Tristan Mihuţa (8431), Simion Todoca (8425); **Economic:** Andreea Pintea (8419), Margareta Szegö (8435); **Cultură, Învăţământ:** Vasile Filip (8428); **Social:** Diana Duţu (8429); **Sport:** Daniel Scridon (8427), Adrian Härţău (8433), Leo Sfăra (8434);
Tehnoredactare: Ghizela Şerban, Ramona Vidulescu
REDACŢIE : tel. 0257.281802 (centrala); fax 0257.280655 (int. 8490), 0257.281797 (int.8489); e-mail:redactia.jurnalaradean@informmedia. ro, adevaruldearad@informmedia.ro, publicitate.jurnalaradean@informmedia.ro, publicitate.adevarul@informmedia.ro

Evaluare la două instituţii culturale

ARAD. Consiliul Local Municipal nu a pus ochii doar pe destinul Teatrului Ioan Slavici, acolo unde schimbarea directorului bate la uşă, ci şi pe cel al Teatrului de Marionete şi al Filarmonicii Arad. Cel puţin aşa reiese dacă arunci o privire rapidă peste ordinea de zi a şedinţei CLM Arad de vineri. Aici se regăsesc două proiecte care fac referire la evaluarea activităţii din cele două instituţii de cultură arădene. Este vorba de înfiinţarea comisiei de evaluare a managementului Filarmonicii de Stat Arad şi a comisiei de soluţionare a contestaţiilor, dar şi de înfiinţarea comisiei de evaluare a managementului Teatrului de Marionete Arad şi a comisiei adiacente acesteia de soluţionare a contestaţiilor, proiecte în care sunt nominalizate deja persoanele care ar urma să facă parte din cele patru comisii.

Care va fi soarta directorilor şi cât de actual mai e colhozul cultural, vom vedea în martie. **JA-A.B.D.**

TIMP LIBER, ÎMPREUNĂ

Bunicii profită de soare pentru a-şi plimba nepotul.

FOTO: MARGARETA SZEGŐ

Cine spală străzile în Sânicolau?

Cei doi ani de şantier au adus cu sine tone de moloz, noroi şi praf, de care locuitorii cartierului par să nu mai scape.

Străzile din Sânicolau acoperite de „resturile" de pe şantier FOTO: JA

ARAD. Lucrarea de introducere a canalizării în cartierul Sânicolaul Mic se apropie de final, după întârzieri pe care am putea să le numim semnificative. Nimic şocant, dacă amintim că Primăria Arad a avansat, din prima, pentru această megalucrare de canalizare a trei dintre cartiere pe banii Băncii Mondiale şi a Guvernului un termen de 600 de zile pentru canalizare şi alte 300 de zile pentru asfaltare, dar a prefigurat tot atunci şi o întârziere de două-trei luni. Întârzieri care s-au tot adunat. Acum, Sânicolaul Mic e aproape gata, deşi mai sunt porţiuni pe care ai impresia că s-a intervenit degeaba sau deloc. În atare condiţii, e şi normal ca locuitorii să se întrebe, după mai bine de doi ani de şantier şi haos, cine va strânge molozul de pe străzi.

Plângerea

„După ce se termină de asfaltat la intrarea în cartierul Sanicolaul Mic, se va face curăţenie pe şosea? Pe marginea şoselei este pământ gros de 10 cm, dar de câteva ori a venit maşina de la Salubritate, trecea la 20 cm depărtare de marginea drumului fără să ia şi noroiul. Când bate vântul tot noroiul uscat se transformă în praf şi maşinile îl ridică în aer şi apoi praful ajunge în casele noastre, în plămânii noştri, până am ajuns să fim alergici la praf, cheltuind o gramadă de bani pe medicamente pentru alergie", e doar una dintre cererile adresate Primăriei de către locuitori din cartier. În pofida calvarului prin care au trecut în ultimele luni, aceştia nu şi-au pierdut definitiv speranţa, ci susţin că speră „că în viitorul apropiat se va rezolva această problemă, pentru ca să ne lăudăm că suntem o ţară civilizată".

Monitorizarea

Reprezentanţii Primăriei Arad susţin, în răspunsul dat, faptul că „starea străzii se datorează lucrărilor de reabilitare din zonă", dar şi faptul că „s-a transmis operatorului de salubrizare să efectueze corespunzător lucrările de salubrizare în locaţia menţionată", sau faptul că „se vor efectua verificări privind modul de executare a acestora".

ADRIANA BARBU DĂNILĂ
adriana.barbu@informmedia.ro

CURĂŢENIA FINALĂ

Problema este una veche, aflată însă în atenţia ziarului nostru de luni de zile. La sesizările JA, primarul Gheorghe Falcă a susţinut, în trecut, faptul că, după ce lucrarea de canalizare şi asfaltare din Sânicolaul Mic va fi finalizată, înainte de recepţia lucrărilor, se va trece la spălarea temeinică a străzilor care ies asftel din „zodia şantierului". Ca măcar atunci cartierul să atare bine, am spune noi.

Gata cu vacanţa pe BERD II

ARAD. Vremea bună a redeschis cel puţin unul dintre şantierele din municipiu. Muncitorii s-au reîntors la muncă pe şantierul BERD II, acolo unde se refac liniile de tramvai şi carosabilul de la Boul Roşu pe toată lungimea Căii Romanilor şi pe Calea Timişorii, până la intersecţia cu Ştefan cel Mare. Pe şantier se muncea ieri de zor la liniile de tramvai, totul începând cu... o curăţenie generală. Muncitorii susţineau ieri că atât timp cât vremea ţine cu ei se vor face toate lucrările posibile, startul fiind marcat de pregătirea tronsonului pe care vor trece liniile de tramvai pentru turnarea stratului de beton. Dacă vremea va continua să ţină cu „drumarii" şi celelalte şantiere din municipiu vor fi aduse în cel mai scurt timp la viaţă. Reprezentanţii Primăriei Arad anticipau la debutul iernii faptul că şantierele vor fi redeschise cel mai probabil în primăvară. **JA-A.B.D.**

S-a reluat lucrul pe Calea Romanilor FOTO:FAN

Conflicte aplanate de agenţii de ordine publică

ARAD. Agenţii de ordine publică au fost chemaţi să intervină pentru aplanarea a 7 conflicte. Aceştia au mai controlat 10 sisteme de pază şi au aplicat 14 sancţiuni. Poliţiştii rutieri au reţinut 5 permise auto şi 4 certificate de înmatriculare, în urma controalelor efectuate, au dat peste 60 de puncte de penalizare şi 72 de sancţiuni, în valoare de 9.500 de lei.

JA - I.C.

CTP duce rablele la casat

ARAD. Compania de Transport Public scapă de 11 autobuze vechi de 30 de ani. La mijlocul lunii decembrie, conducerea societăţii arădene a solicitat Consiliului Judeţean Arad (CJA) avizul pentru a le scoate din funcţiune şi pentru a le dezmembra.

„Scoaterea din funcţiune şi dezmembrarea acestor autobuze se justifică prin depăşirea duratei normate de utilizare, starea tehnică necorespunzătoare, datorită uzurii avansate a caroseriei creând disconfort pentru călători, motiv pentru care nu se mai poate obţine avizul I.T.P., decât cu efectuarea unor reparaţii generale, acestea fiind foarte costisitoare şi nerentabile", se subliniază în susţinerea luării deciziei.

Consilierii judeţeni au aprobat, la finele anului, în unanimitate, casarea autovehiculelor care, prin starea lor tehnică precară, sunt un pericol public.

Piesele rezultate din dezmembrarea autobuzelor vor fi valorificate în procesul de întreţinere şi reparaţii a parcului auto concesionat de la CJA, iar caroseriile prin firme de colectare a fierului vechi.

JA - S.B.

Aprobare pentru Arad - Seleuş

ARAD. Administraţia judeţeană a aprobat Studiul de fezabilitate pentru „Reabilitare DJ 709, km 22+156-25+079, Arad - Seleuş". Prin programul de investiţii pe anul 2010 au fost alocate fonduri de către CJA pentru întocmirea documentaţiei menţionate, actele fiind deja finalizate şi puse la dispoziţia aleşilor. Tronsonul de drum care este propus pentru reabilitare are o lungime de 3.144 metri, o lăţime a părţii carosabile de 7 metri şi acostamente de câte un metru pe fiecare sens. Valoarea totală estimată a investiţiei este de 4,2 milioane lei. **JA - S.B.**

A crescut îndatorarea bugetului CJA

Gradul de îndatorare a bugetului Consiliului Judeţean a crescut în ultimul trimestru al anului 2010.

Au aprobat accesarea a trei credite FOTO: S.B.

ARAD. Gradul de îndatorare a bugetului Consiliului Judeţean Arad a crescut în ultimele trei luni ale anului 2010. Conform ultimelor date centralizate la nivelul instituţiei, gradul de îndatorare a crescut de la 4,18% - cât se raporta pe trimestrul al treilea din 2010, la 4,31% potrivit ultimei raportări.

În cursul acestei săptămâni, Consiliul Judeţean Arad a afişat la transparenţă, potrivit legii, datele privind serviciul datoriei publice locale. Raportul a fost realizat pentru cel de al patrulea trimestru al anului 2010. Trebuie menţionat, totuşi, că gradul maxim de îndatorare permis de lege este de 30%, administraţia judeţeană situându-se mult sub acest prag.

Pentru proiecte

Consiliul Judeţean are, potrivit raportului, trei credite accesate. Unul a fost avizat în anul 2002, când CJA a semnat cu BERD „Contractul de Garanţie şi Asistenţă la Proiect" pentru împrumutul acordat de BERD Regiei Autonome Apă - Canal Arad (RAAC Arad). În acest caz este vorba despre 4,5 milioane de euro. Cel de al doilea a fost autorizat în luna iulie a anului trecut. Atunci a fost contractată o finanţare rambursabilă sub forma unei linii de credit în valoare de 9.500.000 euro, <<pentru realizarea investiţiilor publice de interes judeţean "Sistem integrat al deşeurilor solide în judeţul Arad" prin Programul Operaţional Sectorial „Mediu" 2007-2013 şi Modernizare tronson Julişa-Mădrigeşti, componenta traseului turistic E68-Moneasa" prin Programul Operaţional Regional 2007-2013, de către Judeţul Arad, prin Consiliul Judeţean Arad>>.

Cel de al treilea împrumut a fost avizat două luni mai târziu, în septembrie 2010, când a fost contractată o finanţare rambursabilă în valoare de 7.500.000 EUR, „pentru realizarea investiţiilor publice de interes local". **JA - S.B.**

PÂNĂ ÎN ANUL 2025

Trebuie menţionat că doar unul dintre aceste credite va trebui rambursat în următorii cinci ani. Este vorba despre primul dintre ele, şi cel cu valoarea cea mai mică. Creditul va trebui rambursat în august 2016. Următoarele două au perioada de rambursare 2013 - 2025.

Sute de arădeni au plecat în anul 2010 în străinătate

Peste 500 de arădeni au ales, anul trecut, să îşi încerce norocul în viaţă pe meleaguri străine.

Au plecat la muncă în străinătate FOTO:EPA

ARAD. Au plecat peste 500 de arădeni, au revenit în ţară doar puţin peste o sută. Acesta este tabloul prezentat de Serviciul Public Comunitar pentru Eliberarea şi Evidenţa Paşapoartelor Simple Arad, potrivit datelor centralizate pe 2010.

Trebuie menţionat că, în urma eliberării de către serviciul arădean a documentelor necesare persoanelor care au dorit în cursul anului trecut să se stabilească în alte ţări, România a câştigat peste 11.000 lei. „Pe linia eliberării adeverinţelor referitoare la dreptul la libera circulaţie, serviciul nostru a eliberat un număr de 525 adeverinţe necesare pentru încadrarea în muncă în străinătate sau pentru obţinerea de vize, fiind încasate la bugetul de stat taxe consulare în valoare de 11.550 lei", se subliniază în raportul serviciului.

Totodată, la ghişeele serviciului pentru paşapoarte „au fost primite şi soluţionate un număr de 115 cereri ale cetăţenilor români care au solicitat la serviciile publice de evidenţă a persoanelor stabilirea/restabilirea domiciliului în România".

JA - S.B.

Excursie pe lună plină

ARAD. Aceasta este invitația pe care o lansează grupul „Veniți cu noi" pentru iubitorii de drumeție. În perioada 15-16 ianuarie cei care iubesc plimbarea sub clar de lună plină sunt așteptați pentru o călătorie în satul de munte Dulcele. Plecarea e sâmbătă, cu trenul de 8:36 prin Ineu la Gurahonț, apoi cu autobuzul prin Zimbru în satul Dulcele și pe jos încă 20 minute până la cabană. Cei care doresc trebuie să fie la intrarea în Gara CFR Arad cu 30 minute înainte de plecarea trenului. Sosirea la Arad este duminică la ora 17:42 sau 21:01. Cazarea costă 15 lei și se face în cabana din zonă în 2 camere și 3 mansarde. Cabana mai dispune de sala de mese, curent electric, încălzire cu lemne iar fântâna este situată la 100 m depărtare. Cheltuieli de transport 35 lei. Înscrierile se fac la conducătorul de grup Nagy Arpard (tel. 0758 815 678) sau la Liptai Ronald (tel. 0357 426 120). Participanții au nevoie de sac de dormit, bidon cu apă, șlapi, lanternă și pelerină.

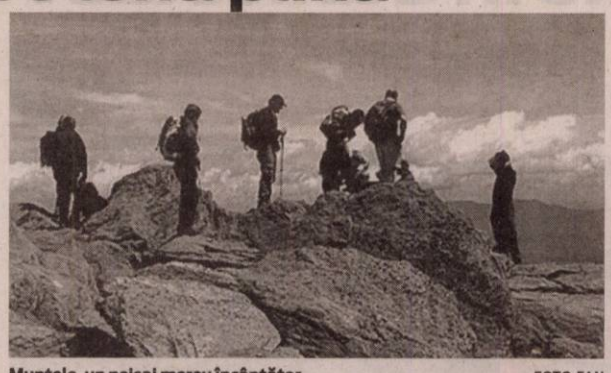

Muntele, un peisaj mereu încântător FOTO:FAN

REȚETA ZILEI

Ciorbă de fasole cu ciolan

INGREDIENTE: 500 g fasole uscată, ciolan afumat, 2 morcovi, 1 ceapă, 1 țelină, 3 linguri pastă de tomate, 50 ml ulei, 1 ardei gras, 1 ceapă, leuștean verde, sare, cimbru.

MOD DE PREPARARE: Alegem fasolea și o punem la înmuiat în apă rece de seara. Spălăm ciolanul și îl tăiem cubulețe sau feliuțe sau cum dorește fiecare. Se pune la fiert într-o oală cu apă. Ceapa, ardeiul, morcovul și țelina se taie cubulețe. Când ciolanul aproape a fiert se adaugă legumele și fasolea. Se lasă la fiert până când toate legumele s-au înmuiat bine. Se adaugă cimbru și sare după gust.

Se toacă ceapa mărunt și se pune la călit împreună cu uleiul. Când a devenit sticloasă se adaugă pasta de tomate. Se amestecă bine până se încorporează toată pasta.

Se adaugă în oala care fierbe și se mai lasă circa 5 minute. La sfârșitul preparării se adaugă leușteanul verde. **Poftă bună!**

Pentru mai multe REȚETE intră pe **www.culinar.ro**

ÎNTRERUPERI DE CURENT

Vineri, 14 decembrie 2011: h 8:30-17:30: Str. Năsăud, Mamei, Buziaș, Orizontului, Micălaca Est PFI Andrusic Martin, Balastiera Micălaca. În județ: h 9-17: Vărșand (p), Sâmpetru German (p); h 9-16: Sântana - str. Ghiocelilor, Muncii, Eminescu, Rozelor, Bucegi, Bistriței; h 8-18: Archiș, Nermiș, Bârzești, Groșeni, Hășmaș, Clit, Urviș, Comănești, Agrișu-Mic, Botfei; h 9-17: Brusturi (p).

CITIRE APOMETRE

Vineri 14 ianuarie 2011. Blocuri p-ța Miorița, Imașului, Exterior, Byron, blocuri 102-150, blocuri 501-550, Micălaca, Voinicilor, Ciobanului, Dreptății, Frăției, Busuioc, Fluierului, Stânjenel, Vrancei, I.B. Deleanu, p-ța Carpați, Lucreția, Rahovei, Tismana, Dunării, Hatmanul Arbore, Magnoliei, Leandrului, Iederei, Marnei, Orizont, Progresului, Sportului, Leu, T. Grozăvescu, Ghe. Groza, Slatinei, Sever Bocu, Predeal, Fluturilor, Dâmboviței, Oborului, Inului, M. Rișcuția, I. Fluieraș, Socului, G. Bruno, Hașdeu, Șezătorii, I. Felea, Oituz, Ep. R. Ciorogariu cu șoț

SOLUȚIA INTEGRAMEI LA NR PRECEDENT

R – R – EVA – A – P – PUPILA – CICLOP – SOMN – LACRIMI – PIPE – TIR – UMIL – NALBA – IATA – D – FA – ARTA – PANSA – TO – AUTOR – EE – FIRAV – EPIC – RE – I – BD – UN – GOLAN – NB – OTITA – CUIE – APRETA – STAMPA – ITI – TB – OS – TAUR – TU – URA – SARUTAT

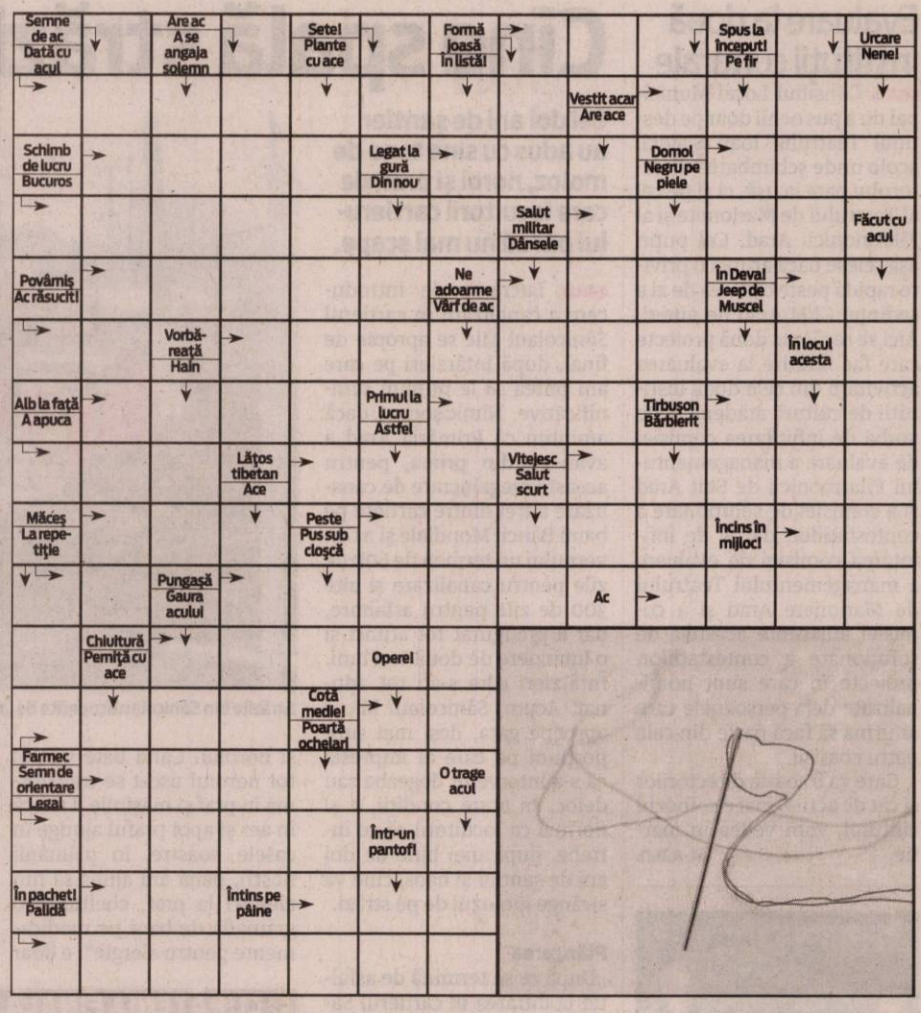

CONCURSUL „CUVINTE NOROCOASE"

ABONAT: ☐ DA ☐ NU

JURNAL ARĂDEAN

COMPLETEAZĂ INTEGRAMELE DIN PERIOADA 4-19 IANUARIE 2011 A.C. TRIMITE CELE 12 INTEGRAME (ÎNTR-UN SINGUR PLIC ȘI CU UN SINGUR TALON) PÂNĂ ÎN 25 IANUARIE 2011 LA SEDIUL REDACȚIEI NOASTRE, STR. POETULUI NR. 1C SAU PE B-DUL REVOLUȚIEI NR. 81. POȚI CÂȘTIGA UN APARAT ELECTROCASNIC. EXTRAGEREA VA AVEA LOC ÎN 26 IANUARIE A.C.

NUME: .....

ADRESĂ: .....

.....

TEL .....

E-MAIL: .....

S.C. PHOENIX EXCHANGE S.R.L.
pierdut declarație de instalare conform comunicării fiscale nr. 8822/16.03.2005 pentru aparat electronic fiscal marca EUROPOS model EXCHANGE seria MCEM 000486 instalat la S.C. PHOENIX EXCHANGE S.R.L. Nădlac, Calea Aradului F.N., cu număr de ordine 005311 din Registrul de evidență al aparatelor de marcat fiscal din județ. O declar nulă. (H-687499)

S.C. MAXIM ROYALE S.R.L.
(H-683316)
sală de jocuri centrală angajează fete tinere și prezentabile (operatoare jocuri, barmane și hostese) cu sau fără experiență.
Telefon 0736.473.548, 0721.541.741.

SC ROMFILMS SRL Arad
Producatorul foliei termocontractibile
Angajeaza operator mase plastice

Responsabilitati:
- operare masini extrudat folie;
- atitudine pozitiva privind asimilarea si deprinderea cunostintelor si procedurilor;
- manipulare produse finite, materiale.

Cerinte:
- studii medii;
- cunostinte operare calculator;
- seriozitate, dinamism;
- cunostinte in domeniul electromecanic

Avantaje: limba engleza.

Se ofera salariu atractiv si bonuri de masa.
CV-urile se trimit la nr. fax: 0257/288510 sau e-mail: sales@romfilms.com pana la data de 20.01.2011
Doar persoanele selectate pentru interviu vor fi anuntate telefonic.

ANIVERSĂRI

Cu ocazia zilei de naștere
La mulți ani!,
multă sănătate și fericire pentru
NATAȘA,
din Curtici.
Din partea lui Nelu
cu respect

Un călduros
LA MULȚI ANI!
cu sănătate și fericire pentru
CORINA UNGUR.
Cu drag,
Monica și Patricia

EVIDENȚIAZĂ-TE!

Talon valabil până în 31 martie 2011

Text: **DATA apariției:**.....
.....
.....
.....
.....
.....
.....
.....

Date personale:

Nume și Prenume:

Telefon:

Buletin de identitate:

TALON + PREȚUL CATEGORIEI AFERENTE

Anunțurile se preiau zilnic, la ghișeu, până în ora 16[00], după această oră, se pot prelua doar prin intermediul sistemului online de preluare al anunțurilor disponibil pe www.jurnalaradean.ro . Anunțurile de mică publicitate din Jurnal Arădean se publică pe baza talonului din ziar
Redacția nu își asumă responsabilitatea pentru conținutul anunțurilor de mică publicitate!

JURNAL ARĂDEAN

PRIMARIA ORASULUI CHISINEU-CRIS, JUDETUL ARAD

VINDE

prin licitatie publica deschisa, terenuri pentru construirea de locuinte, situate in intravilanul localitatii CHISINEU-CRIS zona „HADA". Licitatia va avea loc joi 20 ianuarie 2011, ora 10,00.
Caietul de sarcini poate fi cumparat cu pretul de 150 lei de la sediul Primariei orasului Chisineu-Cris, str.Infratirii nr.97. Inscrierile se pot face pana miercuri 19 ianuarie 2011 ora 15,00.

Informatii suplimentare la telefoanele:
- 0257 350 044
- 0257 350 098

(H-691060)

Preluarea anunțurilor pentru următoarea zi se face până la ora 15.00 la ambele sedii, cu excepția anunțurilor de deces, care se primesc până la ora 18.00, la sediul din Bd. Revoluției 81.

RECLAME

Blocaj în ţară, linişte la Arad

Problema informatică a fost aceeaşi şi la noi, dar diferenţa a fost făcută de un „program de rezervă”.

Şi la Arad au fost probleme cu programul informatic, dar s-au găsit soluţii pentru a nu perturba activitatea cu publicul FOTO:FAN

ARAD. Preşedintele director al Casei de Asigurări de Sănătate din Arad confirmă că Sistemul Informatic Unic Integrat (SIUI) s-a blocat şi la Arad, dar asta nu a reprezentat o problemă.

„Noi mai avem un program de rezervă. E un program informatic făcut de oamenii noştri, ai CAS Arad, un program pe care am mai lucrat înainte, până în 2009, când s-a introsul SIUI. Am lucrat şi azi (ieri-n.r.) în vechiul program informatic, astfel că nu am avut niciun fel de probleme în activitatea cu publicul. Urmează ca, după remedierea defecţiunii SIUI, să transferăm datele în Sistemul Informatic Unic Integrat” - spune dr. Gheorghe Domşa.

Problema...

Programul informatic pe care îl accesează funcţionarii caselor de asigurări de sănătate - SIUI - s-a blocat din cauza unui server central care s-a defectat.

„Cauza acestei situaţii nu se datorează nici CNAS, nici partenerilor cu care s-a construit sistemul. Defecţiunea este la nivel structural şi a fost comunicată firmei-mamă din SUA în cursul nopţii (de marţi spre miercuri -n.r.). Am primit o soluţie pe care o vom testa” - a precizat preşedintele CNAS, Lucian Duţă.

Acesta a mai spus că „chiar dacă SIUI ar funcţiona perfect, ar fi bine ca oamenii să obişnuiască să utilizeze soluţiile alternative pentru plata contribuţiilor la sănătate: prin virament sau la CEC.”

DIANA DUŢU
diana.dutu@informmedia.ro

„PROSTIE MONUMENTALĂ”

În ceea ce priveşte informaţia conform căreia „activitatea caselor de asigurări de sănătate din ţară a fost suspendată până luni”, dr. Gheorghe Domşa ţine să facă următoarea remarcă: „Aşa o prostie monumentală n-am mai auzit de când sunt pe pământ”. „Prostia” a fost ultramediatizată, fiind argumentată printr-un ordin al preşedintelui Casei Naţionale de Asigurări de Sănătate, care ordin nu a fost postat, însă, pe site-ul CNAS.

Gheorghe Falcă: „Să mă retrag, din ce?”

ARAD. Conform unui articol apărut în presa centrală, Gheorghe Falcă ar fi afirmat că se retrage din cursa pentru şefia PDL. Întrebat dacă este aşa, primarul Aradului a ţinut să precizeze: „M-au întrebat dacă mă retrag, iar eu i-am întrebat din ce să mă retrag? Nu am afirmat niciodată că voi candida pentru preşedinţia partidului şi nu comentez ce spun alţii. Deasemenea, le-am spus să aştepte să se fixeze data alegerilor şi termenul de depunere a candidaturilor, după care vom putea discuta. La fel vă spun şi dumneavoastră. Nu mă interesează speculaţiile pe această temă, iar cine le face, este treaba lui, poate să îşi dea cu presupusul dacă voi candida sau nu, dar să nu îmi atribuie afirmaţii pe care nu le-am făcut”, spune Falcă. Dealtfel, pe baza articolelor din presa centrală, Falcă a fost întrebat de nenumărate ori dacă va candida sau nu, iar de fiecare dată a răspuns că până la alegeri mai este mult. La fel, şi preşedintele organizaţiei PDL Arad, Gheorghe Seculici, a afirmat doar că filiala îl va sprijini pe Falcă pentru o funcţie importantă la nivel central, pe care PDL Arad o merită cu prisosinţă, fiind cea mai puternică organizaţie din ţară. **JA-S.T.**

COMENTARIUL ZILEI

Simion Todoca

Ţap ispăşitor, până la capăt

Contrar tuturor aşteptărilor şi oricărei logici, Sulfina Barbu aruncă pe piaţă ştirea că nu este deloc exclus ca premierul Emil Boc să fie reales, prin aprilie, preşedinte al PDL. Asta, după ce şi Traian Băsescu anunţase că există această posibilitate. Mai rămâne ca şi Elena Udrea să susţină acest lucru şi atunci devine limpede că Zeus vrea cu tot dinadinsul să îl menţină pe „ecoul” său în perfuzii. De ce ar face acest lucru, când este clar pentru toată lumea că nimeni nu îl mai vrea, uzura sa, atât ca premier cât şi ca preşedinte de partid, fiind totală? Răspunsul nu poate fi decât unul singur: Băsescu a decis că momentul de cotitură al partidului său nu va fi congresul, rebranduirea trebuind, din motive ce ţin de strategie şi de conjunctură, amânată.

> PDL este o haină veche din care croitorul Băsescu va face două haine noi

Conform sondajelor, adevărate sau măsluite, PDL are încă aproape 18% din opţiunile electoratului. Or, nu te pui să faci schimbări radicale şi să rupi un partid de 18%, ci aştepţi ca discreditarea să fie mai mare, pentru ca speranţele puse în aşa zisul partid nou să se dubleze sau chiar tripleze. În mod normal, tăierea cozii câinelui ar trebui să aibă loc spre sfârşitul acestui an, pentru ca noua forţă politică, respectiv noul guvern, să poată beneficia, peste iarnă, de „time out”-ul obişnuit din partea populaţiei. Pentru a fi sigur că planurile sale nu vor fi date peste cap, Băsescu are neapărată nevoie de Emil Boc, poate singurul dispus să asculte, fără să crâcnească sau să gândească, poruncile sale. Mai mult, ar fi absurd ca un alt lider al PDL, ales la Congresul din primăvară să fie compromis până în toamnă, pentru a se justifica schimbarea radicală. Una peste alta, cred că marea dilemă în PDL se leagă de viitorul Partid Popular. Băsescu încă nu s-a hotărât dacă acesta va fi cel care se rupe din actualul PDL sau va fi noul nume de botez, cei care pleacă urmând să adopte noua denumire, din care, cu siguranţă, nu va lipsi termenul „creştin democrat”. Oricare va fi varianta aleasă, mai mult ca sigur, partidul nou născut va fi unul parlamentar, după modelul deja patentat de UNPR. Nu în ultimul rând, este vorba şi despre opţiunea actorilor implicaţi în derularea comediei, fiind greu de stabilit cine rămâne şi cine pleacă.

simion.todoca@informmedia.ro

În Comisia pentru Codul Muncii

Claudia Boghicevici FOTO:S.T.

ARAD. Deputatul Claudia Boghicevici, vicepreşedinte al Comisiei pentru muncă şi protecţie socială a Camerei Deputaţilor, a fost desemnată să facă parte din Comisia naţională de modificare şi completare a Codului Muncii. „Timp de două săptămâni se pot face propuneri la Codul Muncii, iniţiat de Ministerul Muncii, Familiei şi Protecţiei Sociale. În forma propusă, acesta urmăreşte modificări care vizează în principal flexibilizarea relaţiilor de muncă, dinamizarea pieţei muncii şi armonizarea prevederilor Codului muncii cu Directivele Europene şi Convenţiile Organizaţiei Internaţionale a Muncii. Se doreşte instituirea unor relaţii de muncă mai flexibile, care să asigure crearea condiţiilor pentru dezvoltarea mediului de afaceri, concomitent cu asigurarea nivelului de protecţie al salariaţilor. Realitatea socio-economică a relevat că de la intrarea în vigoare a ultimelor modificări structurale ale Codului Muncii, acesta nu a constituit un stimulent al dezvoltării economiei naţionale, deoarece a creat o oarecare rigiditate a relaţiilor de muncă, fapt care a avut repercusiuni negative asupra performanţelor mediului de afaceri şi asupra capacităţii acestuia de a se dezvolta prin investiţii”, a declarat Claudia Boghicevici. **JA-S.T.**

PC promite depolitizare

Conservatorii promit stat funcţional FOTO:S.T.

ARAD. Abia întorşi de la Bucureşti, unde au participat, în număr mare, la parafarea Alianţei de Centru Dreapta, conservatorii arădeni au organizat o conferinţă de presă, pentru a spune ce priorităţi consideră PC că trebuie să aibă în faţă noua forţă politică, dacă va ajunge la guvernare. „Vom depune toate eforturile ca într-un an de zile, prin măsuri reale împotriva crizei economice şi a crizei induse de PDL, să stimulăm mediul economic. Nu vrem doar măsuri pentru micii întreprinzători sau facilităţi pentru marile companii, ci peste 200 de mii de locuri de muncă într-un an...Obiectivul nostru principal este depolitizarea instituţiilor de stat şi crearea unui aparat de stat funcţional pe criterii de performanţă, şi nu politice...Până în 2016 trebuie terminate toate tronsoanele de autostradă începute. Trebuie să revenim la nivelul TVA de 19% şi să creştem calitatea actului de inspecţie fiscal. Românii trebuie să fie stimulaţi prin taxe mai mici şi prin introducerea unor bonificaţii de 5% din valoarea obligaţiilor fiscale pentru cei care îşi plătesc impozitele şi taxele înainte de termen. Piaţa imobiliară şi industria construcţiilor trebuie să fie stimulată prin reducerea TVA la 5% pentru construcţiile şi tranzacţiile de locuinţe noi”, susţine preşedintele PC Arad, Mircea Purcaru. **JA-S.T.**

Dintre sute de catarge

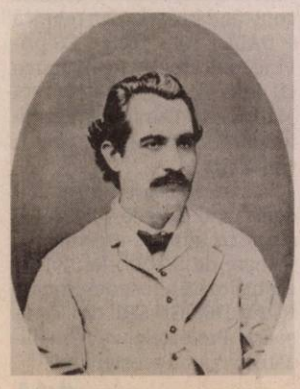

Mihai Eminescu FOTO:FAN

BUDAPESTA. Institutul Cultural Român din Budapesta continuă şi în 2011 apropierea publicului ungar de marele poet Mihai Eminescu prin intermediul internetului.

Cu ajutorul mijlocarelor moderne de comunicare, peste 500 de mesaje vor fi trimise în ziua aniversară de 15 ianuarie pe listele publicului de la Budapesta şi Seghedin. Acest e-mail aniversar va conţine poemul „Dintre sute de catarge” în limba română alături de patru dintre cele mai importante tălmăciri în limba maghiară, în traducerea poeţilor: Sándor Kányádi, Zoltán Jékely, Sándor Kacsó şi Zoltán Franyó. **JA-B.A.**

Obligaţi să-şi facă singuri contabilitatea

Taximetriştii vor trebui să ţină şi evidenţa veniturilor şi cheltuielilor FOTO:A.P.

ARAD. Taximetriştii arădeni sunt obligaţi să facă şi contabilitate. Dacă până în acest an taximetriştii, persoane fizice autorizate, depuneau o singură declaraţie de impunere anuală, acum aceştia trebuie să îşi estimeze veniturile şi cheltuielile la început de an pentru a li se calcula dările către bugetul de stat. „Potrivit modificărilor legislaţiei fiscale ce au intrat în vigoare cu aplicabilitate de la 1 ianuarie 2011 categoria taximetriştilor trebuie să ţină o evidenţă permanentă a cheltuielilor şi veniturilor. Practic este vorba despre o contabilitatea în partidă simplă ce nu implică foarte multe cunoştinţe contabile. Trebuie completate doar câteva registre cu intrările şi ieşirile din fiecare zi”, ne-a explicat purtătorul de cuvânt al Direcţiei Generale a Finanţelor Publice Arad, Călin Arusti. În atare condiţii, arădenii care se încadrează în categoria antemenţionată trebuie să depună până pe 31 ianuarie o declaraţie privind venitul estimat. În urma acestei declaraţii taximetriştii vor avea de plătit o anumită contribuţie la bugetul statului, iar anul viitor, dacă veniturile lor nu au ajuns la nivelul estimat, vor primi o compensare. **JA-A.P.**

Între orele 9.00-15.00, apa nu va curge la robinet FOTO: FAN

Şase ore fără apă, la Sântana şi la Olari

SÂNTANA. Atenționare pentru locuitorii din Sântana și Olari: în prima parte a zilei de astăzi, vor rămâne fără apă. Cine are nevoie de apă trebuie să-și facă provizii, pentru că, timp de șase ore, robinetele vor seca. Compania de Apă a anunțat că întrerupe furnizarea apei în orașul Sântana și comuna Olari, astăzi, între orele 9.00-15.00, pentru efectuarea unor lucrări de întreținere. **JA-D.D.**

26

de acțiuni comune între Poliția Locală și unitățile de învățământ din Pecica s-au derulat, în cursul anului trecut, pe raza localității. Cu toate acestea, la recomandarea Poliției Române, se impune angajarea unui paznic la Școala Generală din Turnu așa cum există la toate școlile din Pecica, pentru o mai mare siguranță a elevilor și a cadrelor didactice. **JA - S.B.**

De la Pecica, spre Arad FOTO: JA

Comandantul Poliţiei Pecica, promovat

PECICA. Comandantul Postului de Poliție al Orașului Pecica a fost promovat în cadrul Poliției Municipiului Arad. Comisarul șef Tudor Crăciun a fost numit în funcția de adjunct al șefului Secției de Poliție Micălaca. Locul său a fost preluat interimar de subcomisarul Iulian Munteanu de la Biroul de Investigații Criminale, împuternicit să conducă trei luni Postul de Poliție. **JA - S.B.**

Spectacol pentru Mihai Eminescu la Sântana

SÂNTANA. Profesorii și elevii Grupului Școlar Sântana, structura Școala Generală „Sfânta Ana" Sântana vor organiza vineri, 14 ianuarie, ora 13, un spectacol dedicat nașterii marelui poet național Mihai Eminescu. Spectacolul va avea loc în incinta căminului cultural „Satu Nou" Sântana la care sunt invitați părinți, reprezentanți ai comunității locale și nu numai.

Omagiul adus marelui poet va cuprinde un recital de poezii și cântece preluate din opera eminesciană și a altor scriitori, dedicate acestuia. De asemenea, va avea loc și o expoziție de desene realizate de către elevi, având ca temă mesajul transmis de poeziile eminesciene.

Programul va fi pregătit de către profesorii celor două școli: Bonț Albina, Bichiș Olga, Grab Camelia, Vuin Melania, Claiciu Liviu, Bonț Aron, Musca Dinorel. **JA-V.F.**

Omagiu adus poetului național FOTO: FAN

Militari, înainte, marş!

LIPOVA. Militarii unităților din cazarma Radna au trăit, marți, două momente festive: aniversarea unui an de la înființarea Batalionului 185 Sprijin Logistic și începerea noului an de instrucție. După ceremonialul militar și religios desfășurat pe platou, companiile au defilat și au plecat cântând spre poligoanele de instrucție. Din partea marii unități de la Timișoara a participat lt.col. Adrian Dulău, iar din partea organelor administrației locale viceprimarul Viorel Suciu. De asemenea, au fost invitați la ceremonie și membrii Asociației Cadrelor Militare în Rezervă și Retragere Lipova, foști comandanți și ofițeri care de-a lungul anilor au lucrat aici. „Avem convingerea că personalul militar din Lipova s-a încadrat perfect în comunitatea locală și că suntem apreciați pentru munca noastră" declară lt.col. Daniel Novac, comandantul Batalionului. **JA-D.O.**

Mesajul comandantului FOTO: DORIN OCNERIU

Agenţi de poliţie fără nicio reclamaţie

PECICA. Viceprimarul orașului, Miodrag Stanoiov, a subliniat în timpul prezentării raportului de activitate al Poliției Locale Pecica faptul că că anul trecut nu s-au înregistrat reclamații întemeiate la adresa agenților, ceea ce este un aspect pozitiv al activității instituției.

În ceea ce privește schimbările impuse de Legea 155/2010, Legea Poliției Locale, detaliile urmează să fie reglementate prin normele de aplicare și lucrurile se vor limpezi în următoarele două luni. Legea prevede un polițist local la o mie de locuitori, astfel că la Pecica ar putea fi angajați încă șapte agenți, dar nu cunosc încă detaliile exacte privind încadrarea și salarizarea lor.

„Oamenii s-au obișnuit cu instituția, de aceea trebuie avut grijă când se angajează agenți noi, să aibă cazierul curat. Sper ca odată cu noua lege să puteți pune accent mai mare pe problemele de circulație, cum ar fi cele legate de mopediști, pietoni, sau circulația elevilor" a precizat consilierul local Csepella Ioan. **JA - S.B.**

Şi Crişul îşi vrea spitalul

Administraţia locală din Chişineu-Criş nu este de acord cu desfiinţarea Centrului de Sănătate din localitate.

CHIȘINEU-CRIȘ. „Eu am aflat din presă despre faptul că Ministerul Sănătății a hotărât să desființeze Centrul de Sănătate din Chișineu-Criș". Aceasta a fost prima reacție a primarului orașului, Gheorghe Burdan, în conferința de presă susținută miercuri. Edilul este iritat de decizia Ministerului Sănătății care dorește să renunțe la unitatea medicală din Chișineu-Criș, dar este și mai supărat pe autoritățile locale și județene care nu s-au sinchisit să îi anunțe despre intenția ministerului. „Când a fost vorba despre descentralizare, Nicolae Ioțcu m-a chemat la Consiliul Județean să mă convingă să preluăm centrul de sănătate în administrarea noastră. Acum, când e vorba despre desființare, nimeni nu ne-a anunțat absolut nimic", și-a vărsat năduful Burdan. Iar decizia șefilor de la București i se pare ilegală. „Se încalcă flagrant autonomia locală despre care se tot vorbește în ultimul timp. Noi ne dorim din tot sufletul să menținem funcțional Centrul de Sănătate, suntem de acord chiar să dăm și bani prin Consiliul Local pentru modernizări și pentru aparatura necesară. Mi-aș dori ca autoritățile competente să analizeze dacă nu există altă cale în afară de desființarea centrului", spune primarul.

În urmă cu doi ani, Centrul de Sănătate din Chișineu Criș a beneficiat de o investiție de 900.000 de lei FOTO: A.G.

> Suntem dispuşi să susţinem financiar centrul de sănătate
>
> GHEORGHE BURDAN

Peste 55.000 de oameni

În jurul orașului Chișineu-Criș gravitează peste 55.000 de oameni din întreaga zonă. „Este un atentat la sănătatea oamenilor desființarea unității noastre. Noi suntem dispuși să susținem financiar centrul de sănătate, iar ministerul să plătească numai salariile medicilor. Nu mi se pare corect ca noi, care am încheiat anul cu un excedent bugetar de 200.000 de lei să fim desființați", a adăugat Burdan. Centrul de Sănătate își desfășoară activitatea în clădiri aparținând consiliului local, așa că nu trebuie să plătească chirii. Mai mult, în urmă cu doi ani a fost finalizată o investiție de 900.000 de lei, cu finanțare din bugetul local, în urma căreia secția de TBC se situează pe locul cinci la nivel național din punct de vedere al dotărilor și condițiilor. „Ar fi păcat ca o unitate care se află în plină dezvoltare și care nu are niciun leu datorie să fie desființată", spune și Ioan Șulea, managerul Centrului de Sănătate.

ALIN GHERASIM
alin.gherasim@informmedia.ro

→ CIFRE:

- **40** de paturi, dintre care 30 pe TBC și 10 pe medicină internă, sunt în Centrul de Sănătate
- **53** de angajați numără spitalul, dintre care 46 contractați de Casa de Asigurări și 7 de către DSP (rezidenți și dispensar TBC)
- **9.500** de zile de spitalizare au fost acordate pacienților din zonă în 2010 pe TBC
- **3.000** de zile de spitalizare acordate pacienților pe secția de medicină internă

Centru turistic în comuna Bata

BATA. La parterul blocului ce a fost construit, pe vremuri, „pentru specialiștii satului", va fi amenajat un centru de informare și promovare turistică. Proiectul aparține administrației locale din Bata și mai include și realizarea unui traseu tematic (infrastructură pietonală), în fapt, un trotuar de 1,8 kilometri. „Încerc să le ofer oamenilor o aletrnativă la mersul pe carosabil. Pe drum circulă zilnic, 100 de mașini de mare tonaj, care transportă piatră de la carieră. E periculos pentru săteni să meargă pe drum, dar, în prezent, nu au de ales decât... iarba. Un trotuar este extrem de binevenit" - punctează primarul comunei Bata, Ion Micurescu.

Valoarea totală a proiectului este de aproximativ 220.000 de euro, din care 43.000 de euro reprezintă cofinanțare locală. „Dosarul a fost declarat eligibil, iar în perioada imediat următoare așteptăm să primim finanțarea" - spune primarul.

Opt firme pentru două drumuri

ARAD. Bătălie aprigă între firmele de consultanță pentru realizarea expertizei a două tronsoane de drum județean, precum și pentru pregătirea documentației necesare pentru modernizarea acestora. Administrația județeană a publicat recent rezultatele a două licitații organizate pentru desemnarea consultanților care se vor ocupa de proiectele pentru drumul Dorobanți - Macea și a celui care face legătura între localitățile Mădrigești și Gurahonț. În primul caz, pentru „Întocmirea documentației constând în Expertiza tehnică +DALI+PT+DDE+CS privind obiectivul: Modernizare DJ 709J, km 60 +425-66+ 310, Dorobanți-Macea", adică a aproape șase kilometri de drum, nu mai puțin de cinci firme au depus oferte la licitația organizată de Consiliul Județean.

S-au achiziționat, după atribuirea licitației, „Servicii de arhitectură, servicii de inginerie specializată și servicii de inginerie integrată, servicii de proiectare urbanistică și peisagistică, servicii conexe de consultanță științifică și tehnică, servicii de testări și analize tehnice" la o valoare de 13.620 lei. Contractul a fost semnat cu firma DROMCONS S.R.L. din Sebiș. Valoarea este mult mai mică decât cea estimată inițial, de 40.000 lei.

La licitația pentru atribuirea contractului de „Întocmire a documentatiei tehnice constând în expertiza tehnică + DALI + PT + DDE + CS privind obiectivul: Reabilitarea DJ 708, km 25+100-37+100, Mădrigești- Gurahonț" (12 kilometri de drum), s-au depus trei oferte.

Valoarea la care s-a semnat contractul este de 34.380 lei, după ce inițial s-a estimat o valoare de 80.000 lei. Firma câștigătoare a fost desemnată ROAD DESIGN SRL din Timișoara. Proiectele vor fi finallizate în cursul acestei luni.

JA - S.B.

Reabilitarea drumurilor, în sprijinul şoferilor FOTO: FAN

Tratative pentru formarea unui nou Guvern în Belgia

BRUXELLES. Regele Belgiei a relansat ieri negocierile în vederea formării unui Guvern, în condiţiile în care pieţele financiare sunt preocupate de incapacitatea ţării, în ultimele şapte luni, de a forma o coaliţie de guvernare, din cauza divergenţelor între flamanzi şi francofoni, transmite AFP.

Albert II a refuzat demisia anunţată săptămâna trecută a mediatorului acestui proces, pe care l-a numit în octombrie, senatorul socialist flamand Johan Vande Lanotte, a declarat Palatul regal, într-un comunicat. „Regele a cerut lui Vande Lanotte să ia orice iniţiativă utilă, în dialogul privilegiat cu preşedinţii celor două partide majore (din Belgia), pentru a ieşi cât mai repede din impasul politic actual", subliniază comunicatul. Mediatorul regal, care nu a reuşit să determine un compromis între flamanzi şi francofoni privind o reformă a sistemului federal, în două luni de negocieri, va fi ajutat în această misiune de două personalităţi-cheie din politica belgiană: flamandul care militează pentru independenţă Bart De Wever şi socialistul francofon Elio Di Rupo.

Sursa: Mediafax

PROTEST Un grup de 173 de activişti pentru drepturile omului, poartă salopeta portocalie şi glugă neagră şi care reprezintă restul de 173 prizonieri închişi la Guantanamo Bay, Cuba. Aceştia au protestat în faţa Casei Albe, pentru a marca aniversarea a noua ani de la deschidere a centrului de detenţie dar şi să protesteze faţă de incapacitatea administraţiei Obama de a închide centrul. FOTO: EPA

Joseph Daul avertizează Ungaria

Ungaria intenţionează să adopte o măsură care le-ar permite etnicilor maghiari din ţările vecine să voteze.

BRUXELLES. Preşedintele grupului PPE din Parlamentul European, Joseph Daul, l-a avertizat ieri pe premierul ungar Viktor Orban, aliatul său politic, că acordarea dreptului de vot maghiarilor din afara Ungariei „nu este acceptabilă".

Ungaria, puternic criticată

Dacă Guvernul ungar va decide să le acorde drept de vot etnicilor maghiari din afara Ungariei, „acest lucru echivalează cu nerecunoaşterea frontierelor şi nu este acceptabil", avertizează Joseph Daul. Ungaria intenţionează să adopte o măsură care le-ar permite celor aproximativ 3,5 milioane de etnici maghiari din ţările vecine, în principal din România şi Slovacia, să voteze în alegerile ungare. Etnici maghiari există şi în Serbia, Ucraina, Croaţia şi Austria.

În Slovacia, unde minoritatea maghiară reprezintă zece la sută din cei 5,4 milioane de locuitori, legea ungară care prevede acordarea cetăţeniei este considerată o ameninţare. Parlamentul slovac a reacţionat aprobând o lege ce prevede retragerea cetăţeniei maghiarilor care obţin cetăţenia ungară. În schimb, România a anunţat că nu are nicio problemă cu această lege.

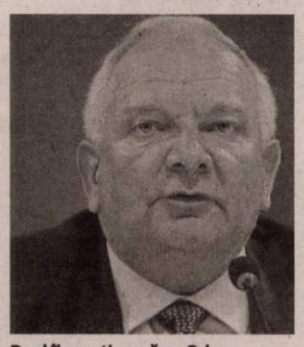
Daul îl avertizează pe Orban FOTO: EPA

Ungaria, care exercită preşedinţia semestrială a UE, este puternic criticată şi pentru noua lege a presei, faţă de care Comisia Europeană a emis unele rezerve.

Catalogând drept premature criticile la adresa legii presei, Daul a pledat pentru „aşteptarea unei analize detaliate a Comisiei Europene".

Sursa: Mediafax

A vizitat centrul de comandă al arsenalului

BEIJING. Secretarul american al Apărării, Robert Gates, a vizitat ieri centrul de comandă al arsenalului nuclear chinez, din apropiere de Beijing, în cea de-a patra şi ultima zi a vizitei sale în China, al cărei scop a fost relansarea relaţiilor militare dintre cele două ţări. Privilegiul acordat lui Gates de a vedea cartierul general al celui de-al doilea corp de artilerie, centrul de comandă al arsenalului nuclear chinez, a fost interpretat drept un indiciu al voinţei Chinei de a fi mai transparentă şi de a-şi normaliza relaţiile militare cu Statele Unite. Această vizită, solicitată de secretarul Apărării, ar trebui să contribuie la consolidarea „încrederii reciproce şi să elimine neînţelegerile" dintre Statele Unite şi China, a apreciat Guan Youfei, un oficial din cadrul Ministerului chinez al Apărării, citat de presa oficială.

Vizita la Beijing a lui Robert Gates a avut ca obiectiv relansarea relaţiilor militare sino-americane, înainte de vizita preşedintelui chinez, Hu Jintao, săptămâna viitoare, la Washington.

Sursa: Mediafax

UE critică Ucraina

KIEV. UE a ridicat tonul contra regimului preşedintelui ucrainean, Viktor Ianukovici, acuzat de reprimarea opoziţiei, subliniind, marţi, că apropierea între Kiev şi Bruxelles depinde de respectarea principiilor democratice.

„Progresele în apropierea între Ucraina şi Uniune depind (de progresele) în materie de reforme şi de angajamentul faţă de valorile comune, vizând consolidarea principiilor democratice şi asigurarea drepturilor fundamentale", a declarat pentru presă comisarul european pentru Extindere, Stefan Fule, aflat în vizită la Kiev.

Limitarea libertăţilor ar putea pune în pericol semnarea unui Acord de Asociere cu Bruxelles-ul şi acordarea unui regim fără vize de călătorie în spaţiul european, a sugerat el, într-o conferinţă comună cu ministrul ucrainean al Afacerilor Externe, Konstiantin Grişcenko. **Sursa: Mediafax**

Stefan Fule FOTO: EPA

Toni Blair, audiat

LONDRA. Fostul premier britanic Tony Blair va depune mărturie pentru a doua oară, la 21 ianuarie, în faţa Comisiei de anchetă asupra participării britanice la Războiul din Irak, după o primă audiere controversată, în urmă cu un an, a anunţat miercuri Comisia.

Fostul premier laburist, care a luat hotărârea foarte criticată de a angaja Marea Britanie în Războiul din Irak, alături de Statele Unite, în 2003, va depune mărturie la Londra, la 21 ianuarie, începând cu ora 9.30 GMT, a precizat Comisia pe site-ul său. Audierea ar urma să dureze până la ora 14.00 GMT „cu aproximaţie", a adăugat aceasta.

Blair a apărut în faţa Comisiei la 29 ianuarie 2010. El a justificat, atunci, hotărârea sa de a intra în război contra lui Saddam Hussein, avansând încă o dată ameninţarea cu recurgerea la arme „terifiante", aflate în posesia „fanaticilor". **Sursa: Mediafax**

Invitat să susţină discursul despre Starea Naţiunii

WASHINGTON. Preşedintele american, Barack Obama, a fost invitat, marţi, să rostească la 25 ianuarie discursul despre Starea Naţiunii, care trasează agenda sa pe 2011, de către liderul majorităţii republicane din Camera Reprezentanţilor, John Boehner, relatează AFP.

„În momentul în care provocări importante aşteaptă ţara noastră, salutăm ocazia de vă asculta propunerile", scrie Boehner, una dintre vocile cele mai critice faţă de preşedintele american, într-o scrisoare deschisă adresată lui Obama.

Discursul despre Starea Naţiunii va fi susţinut în faţa Congresului reînnoit, unde republicanii au preluat controlul Camerei Reprezentanţilor, în urma victoriei în alegerile de la jumătatea mandatului prezidenţial, din 2 noiembrie,

Barack Obama FOTO: EPA

şi şi-au redus diferenţa în Senat, care a rămas însă cu majoritate democrată.

Discursul despre Starea Naţiunii, susţinut în mod tradiţional la începutul anului de preşedinte în faţa membrilor Congresului, este una dintre armele politice cele mai puternice ale Executivului american. **Sursa: Mediafax**

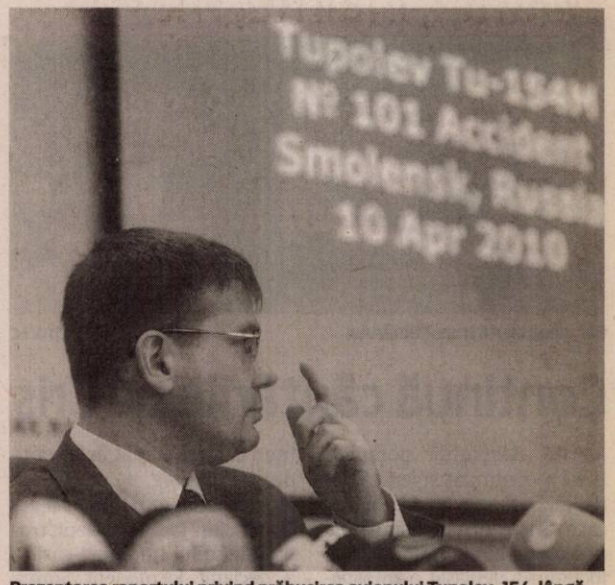

Prezentarea raportului privind prăbuşirea avionului Tupolev -154, lângă Smolensk FOTO: EPA

Atentat sinucigaş cu 18 morţi în Pakistan

PESHAWAR. Cel puţin 18 persoane au fost ucise într-un atentat sinucigaş cu maşină-capcană contra unui post de poliţie, miercuri după-amiaza, la Bannu, în nord-vestul Pakistanului, potrivit unui bilanţ furnizat de un oficial din cadrul unui spital, citat de AFP.

„Am primit 18 cadavre şi 15 răniţi", a declarat doctorul Mohammad Rahim, medic în cadrul principalului spital din oraş.

Un bilanţ precedent, al poliţiei, anunţa cinci morţi, cu toţii poliţişti sau membri ai forţelor paramilitare. Dar oficiali din cadrul poliţiei au avertizat că bilanţul ar putea creşte, pentru că alături de postul de poliţie vizat se află o moschee, în care se aflau oameni care se rugau.

Atacul nu a fost revendicat imediat. Nord-vestul Pakistanului este un fief al rebelilor talibani, care au revendicat numeroase atentate sinucigaşe în toată ţara, în ultimii ani. **Sursa: Mediafax**

Polonia, nemulţumită de raportul Rusiei

VARŞOVIA. Raportul rus privind prăbuşirea avionului preşedintelui polonez Lech Kaczynski, în aprilie, lângă Smolensk, prezentat ieri la Moscova, reprezintă „un afront la adresa Poloniei", a declarat fratele său geamăn, liderul opoziţiei conservatoare Jaroslaw Kaczynski, relatează AFP.

„Aceasta este consecinţa faptului că ancheta a fost lăsată pe mâna ruşilor. Raportul dă vina pe piloţi şi pe Polonia, în mod unilateral şi fără dovezi. Multe întrebări rămân fără răspuns", a continuat el. Potrivit raportului definitiv al Comitetului Interguvernamental pentru Aviaţie (MAK), prezentat într-o conferinţă de presă, la Moscova, preşedintele Kaczynski şi alţi oficiali polonezi de rang înalt au exercitat presiuni asupra echipajului avionului, în contextul în care piloţii nu aveau un antrenament suficient, luând hotărârea de a ateriza „în condiţii neprielnice".

Avionul Tupolev-154 care-l transporta pe preşedintele Lech Kaczynski, pe soţia acestuia şi alţi oficiali polonezi s-a prăbuşit, la 10 aprilie, încercând să aterizeze, în condiţii de ceaţă, lângă Smolensk, în vestul Rusiei. Toţi cei 96 de ocupanţi ai aeronavei prezidenţiale au murit. **Sursa: Mediafax**

JURNAL ARĂDEAN

Mare publicitate: zilnic de la 08.00 - 17.00
Telefon: 0257/280904 (interior 8488)

Mica publicitate: zilnic de la 08.00 - 18,00
Telefon: 0257/210775

Anunţurile de mica publicitate (pentru a doua zi) se primesc până la ora 15.00 la ambele sedii, cu excepţia anunţurilor de **deces,** care se primesc până la ora **18.00,** la sediul din Bd. Revoluţiei nr. 81.

Ţigările au fost confiscate FOTO: I.C.

Şapte persoane amendate în Piaţa Fortuna

ARAD. Poliţiştii Secţiei nr. 1 au prins în Piaţa Fortuna nu mai puţin de şapte persoane care vindeau ţigări netimbrate. Cei şapte, Lucia S. de 45 ani, Doina K. de 41 ani, Aneta M. de 38 ani, Mihaela M. de 26 ani, Rodica Elvira Ş. de 36 ani, Cristian G. de 32 ani, toţi din Arad şi Elisabeta Ş. de 56 ani din Pecica, au fost amendaţi cu câte 1.000 de lei fiecare, iar ţigările netimbrate au fost confiscate. **JA - I.C.**

16

ani are adolescentul din Arad care a fost prins, marţi seara, furând mai multe perechi de blugi dintr-un magazin din municipiu.

Minorul a ajuns pe mâna poliţiştilor Biroului de Ordine Publică care i-au întocmit acte premergătoare pentru săvârşirea infracţiunii de furt calificat. Cele 3 perechi de blugi, în valoare de 537 de lei, au fost recuperate. **JA - I.C.**

Au tăiat şi furat stejari din pădurea Conop

CONOP. Doi bărbaţi din Conop sunt cercetaţi de poliţiştii din localitate pentru infracţiunea de tăiere şi sustragere de material lemnos. Din investigaţiile efectuate s-a stabilit că Ionuţ R. de 20 de ani şi Dan M. de 36 de ani au tăiat ilegal şi au furat, din pădurea comunală din Conop, 25 de metri cubi de stejar. Valoarea prejudiciului produs de către cei doi se ridică la peste 5.000 de lei. **JA - I.C.**

Femeia a fost prinsă la Nădlac FOTO: FAN

A plătit 50 de euro pentru identitate

NĂDLAC. O femeie de 49 de ani, din Republica Moldova, a fost prinsă la Nădlac încercând să iasă din ţară cu un act ce aparţinea unei românce. Moldoveanca a declarat că a plătit 50 de euro, în Republica Moldova, unei necunoscute care i-a obţinut un act de identitate al unei românce. Nina A. a mai spus că vroia să ajungă în Italia şi a recurs la această metodă deoarece nu avea viză Schengen. **JA - I.C.**

IPJ n-a fost înştiinţat de recalcularea pensiilor

ARAD. Ministrul Administraţiei şi Internelor, Traian Igaş, a dispus urgentarea modificării pensiilor recalculate (portivit art.5 alin 4 legea nr.119/2010) în cazul celor care au depus sau vor depune solicitări/cereri scrise, însoţite de adeverinţe privind veniturile lunare individuale realizate. Ministrul a dispus constituirea unui grup de lucru din personalul unităţilor aparatului central al MAI şi de la inspectoratele generale aflate în subordinea ministerului începând cu 17 ianuarie şi terminând cu 31 ianuarie. Deşi s-a hotărât deja data la care se va începe şi se va termina lucrul pentru recalcularea pensiilor, reprezentanţii Inspectoratului de Poliţie Judeţean Arad spun că nu au fost anunţaţi şi aşteaptă dispoziţia care să îi înştiinţeze despre formarea unei comisii la nivelul inspectoratului. Programul de lucru al comisiilor implicate în activitatea de modificare a pensiilor recalculate va fi de la ora 07,00 la 22,00 şi se va lucra în două ture, conform dispoziţiei MAI. „Grupul de lucru format din personalul unităţilor Aparatului central al MAI şi de la inspectoratele generale aflate în subordinea ministerului vor avea ca principale atribuţii extragerea şi introducerea datelor din adeverinţele privind veniturile realizate în aplicaţia informatică pentru modificarea pensiilor recalculate, cu asigurarea tehnicii de calcul pentru realizarea unei reţele informatice necesare, prin redistribuirea acesteia la Casa de Pensii a MAI, de la alte unităţi ale ministerului", se arată într-un comunicat al ministerului. **JA - I.C.**

Gropile de pe DN 7 seamănă cu veritabile cratere FOTO: JA

DN 7, un drum în derivă

Craterele apărute pe DN 7 îi pun la colţ pe cei la CNADNR. Aceştia spun că încă nu au recepţionat lucrarea.

ARAD. În anul 2007 începea marea modernizare de DN 7, între oraşele Sebeş (Alba) şi Nădlac, oraşul de frontieră din judeţul nostru. La trei ani de la demararea lucrărilor şi la un singur an de la finalizarea modernizării, şoseaua cu pricina a ajuns sub orice critică. Iarna aceasta a scos la iveală calitatea îndoielnică a lucrărilor realizate de firma care a câştigat licitaţia pentru DN 7. Încă de la primele semne de iarnă, de la primele îngheţuri şi de la primele căderi de zăpadă, pe suprafaţa carosabilă au apărut fisuri şi gropi. Odată ce frigul şi-a intrat total în drepturi, iar omătul şi-a făcut de cap pe drumurile noastre, fisurile şi gropile s-au transformat în adevărate cratere, legate deja pe alocuri unele de altele, formând adevărate şanţuri pe un drum nou-nouţ. Reprezentanţii Companiei Naţionale de Autostrăzi şi Drumuri Naţionale din România (CNADNR) dau din colţ în colţ şi spun că nu îşi pot explica apariţia acestor defecţiuni majore. „Apariţia gropilor în carosabil este un lucru pe care şi noi îl analizăm. Încă nu am reuşit să stabilim exact cauza problemei. Cel mai probabil ea pleacă de la cel puţin unul dintre elementele care compun stratul asfaltic de uzură al drumului", a declarat Horaţiu Simion, director adjunct al Regionalei de Drumuri Timişoara.

> „Tronsonul se află încă în perioada de garanţie
> HORAŢIU SIMION

Fără recepţie

Încercând să mai dreagă într-un fel sau altul busuiocul, adjunctul regionalei spune că arădenii nu trebuie să îşi facă griji în privinţa reparaţiilor. „Tronsonul DN 7 dintre Nădlac şi Sebeş se află în perioada de garanţie, iar firma care a efectuat lucrarea are echipe de muncitori care intervin pentru repararea defecţiunilor în momentul în care timpul o va permite", a declarat Simion. Şi pentru a linişti spiritele, acesta a precizat că recepţia finală a lucrării (terminată în anul 2009) nu a fost făcută încă, aşa că firma poate fi sancţionată dacă nivelul de calitate nu este cel dorit de către CNADNR. Ce o fi, nimeni nu poate spune... **JA-A.G.**

Incendiu din cauza unei lumânări

ARAD. Pompierii au intervenit luni seara pentru stingerea unui incendiu izbucnit la un adăpost improvizat de către oameni ai străzii. Intervenţia celor şase subofiţeri deplasaţi la faţa locului cu o autospecială a durat aproximativ 30 de minute. În incendiu a ars baraca pe o suprafaţă de 12 metri pătraţi. Din fericire, nu s-au înregistrat victime. Pompierii cred că incendiul a pornit de la o lumânare lăsată aprinsă. Barăcile improvizate de oamenii străzii în anumite zone ale oraşului provoacă des nemulţumirea locuitorilor din cartierele mărginaşe. **JA - I.C.**

S-a intervenit pentru stingerea focului FOTO:I.C.

Accidentat pe şosea

SÂNTANA. A traversat şoseaua prin loc nepermis şi fără să se asigure şi a fost lovit de o maşină. Este vorba de Iepure P., de 53 de ani, din Bistriţa Năsăud, care s-a angajat în traversarea străzii, în afara localităţii Sântana, în calitate de pieton, prin loc nepermis şi fără să se asigure, când a fost accidentat de un Opel Astra care circula din direcţia Curtici spre Sântana. Pietonul a fost rănit grav. **JA - I.C.**

Pompierii caută trupul tânărului FOTO: I.C

Continuă căutările pe Criş

RĂPSIG. Secţia de pompieri Ineu a continuat şi ieri căutarea tânărului de 20 de ani înecat în Crişul Alb la sfârşitul lunii noiembrie 2010. „Luni, la faţa locului s-a deplasat o autospecială, barca pneumatică şi un echipaj format din cinci subofiţeri care au căutat în amonte de satul Răpsig, pe o lungime de cinci kilometri. Deşi s-a acţionat până la lăsarea serii, trupul tânărului nu a fost găsit", a declarat locotenent Sorina Ambruş, purtător de cuvânt în cadrul ISU Arad. **JA - I.C.**

Maşină incendiată ieri noapte

Un Mitsubishi Pajero a fost incendiat pe strada Şcoalei. Incendiatorul a spart geamul şi a turnat benzină.

ARAD. Un autoturism marca Mitsubishi Pajero a fost incendiat ieri noapte, pe strada Şcoalei, din cartierul Aurel Vlaicu. Autovehiculul a ars în proporţie de 40 la sută, spun pompierii. Aceştia au fost chemaţi să stingă flăcările care au cuprins maşina. Tapiţeria, bordul şi instalaţia electrică au fost distruse de foc. Intervenţia pompierilor nu a durat mai mult de 20 de minute. La faţa locului s-au deplasat şi poliţiştii care au stabilit din primele cercetări că geamul autoturismului a fost spart cu o piatră iar în interior a fost aruncată benzină. Oamenii legii spun că deocamdată autorul este necunoscut însă cercetările sunt în plină desfăşurare pentru a-l prinde pe cel sau cei care au incendiat maşina. Proprietara Mitsubishi-ului Pajero a declarat poliţiştilor că exclude varianta răzbunării pentru că nu este o persoană cunoscută şi nu cunoaşte oameni care ar vrea să-i facă rău. **JA - I.C.**

Detaşamentul de pompieri a intervenit timp de 20 minute FOTO: I.C.

CU AFECŢIUNI PSIHICE

Oamenii legii spun că iau în considerare varianta incendierii autoturismului de către o persoană cu afecţiuni psihice.

Sport

„Visez la ziua când voi ajunge în elita tirului european"

Alexandra Morar

28

de medalii au obținut sportivii arădeni în marile competiții internaționale ale anului 2010.
Defalcat, 5 au fost cucerite la Campionatele Mondiale, 18 la Campionatele Europene, 5 la Campionatele Balcanice și una la Cupa Mondială.
În opt rânduri, sportivilor arădeni li s-a cântat imnul național pentru primul loc.

Sepsi - ICIM, reprogramat pe 2 februarie

BUCUREȘTI. Cu medierea Comisiei de Competiții din cadrul FR Baschet, oficialii ICIM Univ Goldiș și Sepsi Sf. Gheorghe au ajuns la un numitor comun, cu privire la data reprogramării derby-ului de pe 12 februarie. Până la urmă n-a fost nici cum am vrut noi, nici cum au dorit principalii rivali la titlul național, Federația stabilind data de 2 februarie. „Pentru noi este o soluție convenabilă" - a spus directorul tehnic Dan Moraru. **JA-D.S.**

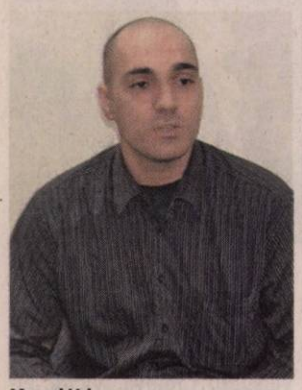

Marcel Urban FOTO:JA

Omniasig, alături de ICIM Goldiș

ARAD. „Apreciez seriozitatea celor de la ICIM Univ Goldiș și performanțele obținute" - și-a motivat decizia de a sponsoriza baschetul feminin arădean, Dumitru Nicole Pepici, directorul regiunii Vest a SC Omniasig. Contractul, valabil până la finele sezonului, ar putea fi prelungit și în viitorul campionat. „Dacă mă prinde microbul, iar rezultatele vor fi cele așteptate, cu siguranță, voi rămâne alături de fete" - a spus Pepici.

Oficialii ICIM speră ca această colaborare să se întindă pe o perioadă cât mai lungă și să fie un imbold și pentru alții de a se apropia de cea mai valoroasă echipă a Aradului. **JA-D.S.**

O nouă izbândă cu zâmbetul pe buze

Tigroaicele de la ICIM Univ Goldiș au făcut spectacol în primul meci oficial al anului.

ARAD. Dacă n-ar fi existat această echipă, trebuia inventată. Pentru că ICIM Univ Goldiș a rămas (aproape) singura bucurie a iubitorilor sportului arădean, o grupare formată din jucătoare de excepție care știu să îmbine performanța cu momentele de spectacol oferite fidelilor fani. Așa s-a întâmplat și aseară, într-o Polivalentă aproape plină, la meciul de debut în noul an, contra cehoaicelor de la Valosun Brno.

Aplauze pentru Cherisse

Conservator, Stacey Nolan a început în 5-ul care s-a consacrat în prima parte a campionatului: Ciocan - Brosovszky - Roberson - Savic - Toma. Conștiente că nu pot emite pretenții la Arad, cehoaicele s-au prezentat în doar șase jucătoare, care s-au străduit să țină aproape. Au reușit, rareori, să-și impună jocul, diferența de doar 30 puncte la final datorându-se relaxării arădencelor, care au apăsat pe accelerator doar cât a fost nevoie pentru a-și proteja succesul. După 24-12 (min. 10), în garnitura ICIM-ului au început înlocuirile. Cel mai așteptat moment a fost cel al revenirii americancei Cherisse Graham, care a fost primită cu aplauze generoase. Iar jucătoarea de peste Ocean n-a rămas datoare, momentele ei de magie fiind savurate la intensitate maximă de cei aproape 2 000 de spectatori. Ca și pasele geniale ale inepuizabilei Monica Brosovszky ori acțiunile top-modelului Ashlee Roberson.

> „Mă bucur că am debutat cu dreptul în noul an"
>
> **STACEY NOLAN**

Ashlee Roberson a fost cu un cap deasupra tuturor în partida de aseară FOTO: CĂLIN ANDRA

ICIM UNIV GOLDIȘ - VALOSUN BRNO 88-58

Pe sferturi: 24-12, 19-18, 24-10, 21-18

Marcatoare - ICIM Goldiș: A. Roberson 17 (1), M. Brosovszky 13 (2), L. Toma 12, A. Meszaros 12, C. Ciocan 7 (1), C. Graham 6 (1), L. Drăgoescu 6 (1), A. Mercea 5 (1), B. Urban 4, B. Savic 2, I. Nagy 2 și D. Moraru 2. Valosun Brno: Mrnakova 19 (2), Krizova 14, Mracnova 11 (1), Vyhnakova 5 (1), Zatloukalova 5, Kubinova 4.

Arbitrii: Doru Vinaşi (Cluj) și Alin Faur (Timișoara). Delegat FIBA: Radu Bucerzan (Timișoara).

12 marcatoare

Un lucru mai rar întâlnit într-o competiție europeană intercluburi, toate cele 12 jucătoare ale ICIM-ului trecute pe foaia de joc au reușit să-și treacă numele pe lista marcatoarelor, tehnicianul american oferind șansa tuturor jucătoarelor să bifeze minute într-un meci de Liga Europei Centrale, cu gândul la disputele din campionatul intern care se reia sâmbătă.

DANIEL SCRIDON
daniel.scridon@informmedia.ro

DUBLĂ LEGITIMARE

Călin Trif, component al clubului Metalbox Arad, condus de Octavian Iovănuț și al cărei antrenor este Nagy Arnold, va activa cu dublă legitimare, fiind transferat de C.S. Kudokai Sibiu. După un stagiu petrecut sub Cibin, el va concura în Olanda. FOTO: A.H.

Vrea să tragă la „europene"

Una din speranțele tirului arădean, Alexandra Morar, se pregătește să țintească o medalie.

ARAD. Unica reprezentantă a României în concursul de tir din cadrul Jocurilor Olimpice ale Tineretului din Singapore din 2010, arădeanca Alexandra Morar se află în „focul" pregătirilor pentru „europenele" de aer comprimat din Italia (Brescia, 1-6 martie). Sportiva legitimată la CS Municipal, unde este pregătită de antrenorul Ion Vasilescu, va prepara întrecerea continentală prin participarea la trei concursuri internaționale, unde își va măsura forțele cu competitori valoroși. „Conducerea clubului a făcut mari eforturi financiare pentru ca Alexandra Morar să tragă la Gyor (21-23 ianuarie), Munchen (27-29 ianuarie) și Haga (3-5 februarie). În fine, ultima repetiție înaintea europenelor va fi finala Campionatului Național (21-23 februarie, București). La competiția din Italia, Alexandra va face probabil echipă cu colega de club, Izabela Troeschi" - a spus Ion Vasilescu. **JA-D.S.**

La mulți ani, Daniela Dodean!

ARAD. Cea mai valoroasă sportivă a Aradului, Daniela Dodean, împlinește astăzi frumoasa vârstă de 23 de ani, prilej pentru toți cei dragi și apropiați, antrenorii secției de tenis de masă, precum și pentru conducerea Clubului Sportiv Municipal, de a-i ura sănătate, multe alte succese în lumea sportului cu mingea de celuloid și împliniri în viață.

Proximul ei concurs va fi la sfârșitul săptămânii viitoare, când jucătoarea se va prezenta la Openul Sloveniei. **JA - A.H.**

Daniela Dodean FOTO:A.H.

Șoc, la CS Vladimirescu! Conducerea a demisionat

VLADIMIRESCU. De mai multă vreme se știa că lidera ligii a IV-a, CS Vladimirescu stă pe un „butoi cu pulbere". Se tot vorbea că noua conducere nu este ajutată de autoritățile locale și nu de puține ori se discuta, pe la colțuri, că echipa managerială condusă de Pavel Piroș își va face bagajele și va pleca. Ori, o altă variantă, era aceea de a muta echipa din Vladimirescu.

„Bomba a explodat"

„Începând de astăzi (n.n. - ieri), întreaga echipă de conducere de la CS Vladimirescu demisionează. Am mers cu inima deschisă la Vladimirescu, am făcut performanță, obiectivele sunt îndeplinite, atât la echipa de seniori, cât și la cea de juniori, dar suntem sătui de vorbele altora. Am decis că ar fi bine să ne retragem, fără alte comentarii" - ne-a declarat, ieri, președintele Consiliului de Administrație al CS Vladimirescu, Pavel Piroș. Așadar, s-a dat frâu liber speculațiior, zilele următoare urmând să apară și alte reacții. **JA - L.S.**

Pavel Piroș FOTO:L.S.

UTA a dat afară cinci jucători

Pecarov și Da Silva sunt numele cele mai importante. În locul lor a sosit „Dodo" Digbeu.

ARAD. După două ore de discuții, între conducerea clubului și antrenorii de la UTA, ieri după-amiază s-a luat decizia de a concedia cinci jucători. Dacă despre Ioime se știa că nu va mai rămâne la Arad, alte patru nume au apărut pe lista de disponibilizări. Primul a fost brazilianul Da Silva, care a lăsat loc liber de extracomunitar lui „Dodo" Digbeu. Apoi, trei jucători care nu au confirmat au fost - și ei - dați afară. Este vorba de Suru, Mihalcea și Pecarov, ultimul fiind numele cel mai de rezonanță. „Ne-am pus de-acord să renunțăm la acești cinci jucători, care nu au confirmat în prima parte a campionatului. Primul pe lista de achiziții este Digbeu, care s-a ținut de promisiune și a fost prezent, deja, la antrenamentul de miercuri al echipei. Din acest moment, cu greu se vor mai face mișcări la echipă, doar dacă ele sunt importante" - ne-a declarat, ieri, „principalul" echipei UTA, Roland Nagy. Cel mai probabil, până sâmbătă, la plecarea în cantonament, se va clarifica situația lui Norbert Varga, probabil ultima mișcare ce o va mai face UTA în acest început de an. **JA - L.S.**

Utiștii au stat la sfat și în fața clubului, după cele două ore de discuții din biroul președintelui Catanzariti FOTO:A.P.

Zece verificări pentru CSU Arad

ARAD. În linii mari, Costel Bogoșel și Ciprian Roșca au pus la punct programul jocurilor de verificare pe care CSU Vasile Goldiș Arad le va disputa în această iarnă. La trei zile de la reunirea lotului, studenții se vor deplasa în Ungaria, pentru un joc la Gyula. Înaintea plecării în cantonamentul de la Moneasa, arădenii mai au două amicale, cu CSM Lugoj și un adversar nedesemnat încă. După stagiul centralizat, trupa din Aradul Nou întâlnește, în ordine: Național Sebiș (5 februarie), Corvinul Hunedoara (12 februarie), UTA (16 februarie), Gloria Arad (26 februarie). Rămân libere, în căutarea unor adversari, datele de 19 și 22 februarie. **JA-D.S.**

JURNAL ARĂDEAN

Contraatac al lui Adrian Mititelu

CRAIOVA. Finanţatorul echipei Universitatea Craiova, Adrian Mititelu, a declarat că evenimentele petrecute, miercuri, la Craiova, cu ocazia reunirii lotului, au fost premeditate la Bucureşti.

„O să vorbesc pe îndelete, dar să-l lăsăm întâi pe domnul fost manager general să vorbească în conferinţa de presă. Voi demonta toate tâmpeniile pe care vrea să le facă domnul Piţurcă. Nu există niciun risc pentru Universitatea Craiova", a spus Mititelu, la GspTV.

Mititelu a afirmat că Victor Piţurcă nu a investit bani în clubul Universitatea Craiova, ci doar l-a împrumutat cu o sumă. **SURSA MEDIAFAX**

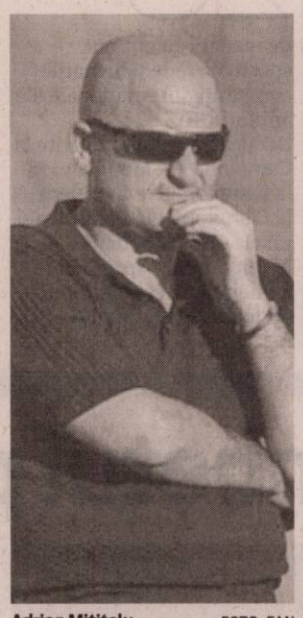

Adrian Mititelu FOTO: FAN

Piţurcă, faţă în faţă cu jandarmii

Suspendat, managerul general al formaţiei Universităţii Craiova nu a fost lăsat să intre în cantonament.

Lui Victor Piţurcă i-a îngheţat zâmbetul pe buze FOTO: EPA

CRAIOVA. Managerul general al Universităţii Craiova, Victor Piţurcă, nu a fost lăsat de jandarmi să intre, miercuri, în cantonamentul de la Lunca Jiului, după ce Consiliul de Administraţie a decis suspendarea pe o perioadă nedeterminată a contractului de muncă a întregului staf tehnic.

Consiliul de Administraţie al Universităţii Craiova, întrunit marţi seară, a decis suspendarea pe o perioadă nedeterminată a contractului de muncă al antrenorului Victor Piţurcă. „Întrunit de urgenţă aseară, 11 ianuarie 2011, Consiliul de Administraţie al SC Fotbal Universitatea Craiova SA a hotărât următoarele: 1. Suspendarea contractului de muncă, pe o perioadă nedeterminată, al domnului Piţurcă Victor; - suspendarea contractului de muncă, pe o perioadă nedeterminată, al domnului Neagoe Eugen; - suspendarea contractelor de muncă, pe o perioadă nedeterminată, ale domnilor Boldici Gabriel, Cristescu Silvian, Tudor Martin, Dima Marius, Marin Florin; 2. Amânarea reunirii lotului de jucători al FC Universitatea Craiova pentru ziua de vineri, 14 ianuarie 2011; 3. Până duminică, 16 ianuarie 2011, va fi numit un staf tehnic interimar", se arată în comunicatul grupării oltene. În ultima perioadă, Piţurcă şi patronul Adrian Mititelu au avut disensiuni, finanţatorul afirmând că „regretă enorm" că l-a adus la echipă.

NU-L ÎNGHITE

Piţurcă le-a mai spus suporterilor, conform unor surse, că ar fi pregătit Universitatea Craiova şi în Liga a III-a, dar nu cu Mititelu la conducere.

Managerul general al Universităţii Craiova, Victor Piţurcă, le-a spus suporterilor, la întâlnirea avută miercuri, că întregul staf tehnic şi-a depus memorii la Liga Profesionistă de Fotbal, deoarece nu şi-au primit banii, conform unor surse din cadrul fanilor olteni. **SURSA MEDIAFAX**

Eugen Neagoe FOTO: FAN

„Aşa circ nu am văzut niciodată"

CRAIOVA. Antrenorul principal al Universităţii Craiova, Eugen Neagoe, suspendat din funcţie, a declarat, miercuri, după ce nu a fost lăsat să intre în cantonament, că un asemenea circ nu a văzut niciodată, transmite corespondentul MEDIAFAX.

Neagoe consideră că finanţatorul Adrian Mititelu nu respectă foştii jucători ai Universităţii Craiova, cu funcţii de conducere în cadrul clubului.

Întrebat de ce la reunire au fost prezenţi doar nouă jucători, Neagoe a răspuns: „Probabil că ceilalţi au fost anunţaţi în dimineaţa asta. Am înţeles că s-au transmis nişte mesaje, că aşa se procedează mai nou".

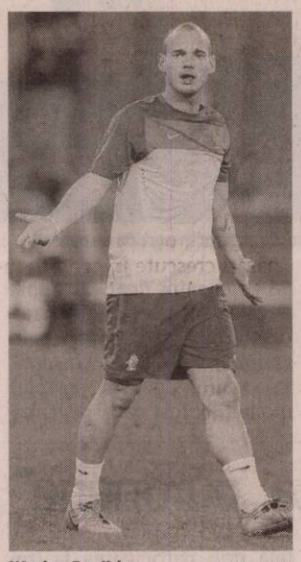

Wesley Sneijder FOTO: EPA

Le-au fost „curăţate" casele

În preajma sărbătorilor, Sneijder, Eto'o şi Kaladze au fost victimele hoţilor, fiindu-le sustrase lucruri de valoare.

MILANO. Jucătorii echipei Internazionale Milano, Wesley Sneijder şi Samuel Eto'o, şi georgianul Kakha Kaladze (Genoa), au fost victimele hoţilor, care au intrat în locuinţele fotbaliştilor, la finalul lunii decembrie, furând mai multe lucruri de valoare.

Casa lui Eto'o, din Via del Gesu, a rămas în grija bucătarului fotbalistului. Acesta se afla în casă când hoţii au „sosit", dar susţine că nu a auzit nimic. Hoţii „au intrat în acţiune" în noaptea de 27 decembrie, versiunea bucătarului fiind confirmată şi de imaginile surprinse de camerele de supravegehere din apartament. Astfel, în aceste imagini se văd doi bărbaţi care au reuşit să deschidă uşa blindată a apartamentului. Apoi cei doi deschid seiful şi fură mai multe obiecte de valoare ale jucătorului, cunoscut pentru faptul că este colecţionar de ceasuri.

Carabinierii au intervenit şi la locuinţa lui Wesley Sneijder, din Via Fratelli Gabba. Furtul ar fi avut loc între 21 şi 27 decembrie şi a fost descoperit de un angajat al jucătorului. Şi aici hoţii au reuşit să intre pe uşa principală. Imediat aceştia s-au îndreptat spre ceasurile şi bijuteriile lui Sneijder. Nu au uitat nici de costumele de firmă ale jucătorului, de genţile sau accesoriile soţiei acestuia, Yolanthe. Însă, probabil deranjaţi de un zgomot, hoţii au fugit şi au abandonat obiectele în apartament.

Kakha Kaladze a fost al treilea fotbalist jefuit. Hoţii i-au furat 12 ceasuri de valoare, Patek Philippe, Cartier, Rolex, dar şi două computere. **SURSA MEDIAFAX**

Ungur şi Crivoi au spus adio la Australian Open

MELBOURNE. Tenismanul Adrian Ungur a fost eliminat, miercuri, în runda inaugurală a calificărilor de la Australian Open, primul turneu de Grand Slam al anului, informează site-ul oficial al competiţiei.

Ungur a fost învins, cu scorul de 6-2, 6-3, de canadianul Frank Dancevic.

Tot astăzi, Victor Crivoi a fost întrecut, în runda inaugurală a calificărilor, cu scorul de 6-2, 3-6, 6-3, de germanul Denis Gremelmayr, cap de serie numărul 9.

România este reprezentată de cinci jucătoare pe tabloul feminin al calificărilor de la Australian Open. Astfel, Raluca-Ioana Olaru o va întâlni pe Jin-A Lee (Coreea de Sud), iar Irina-Camelia Begu va juca împotriva sportivei Tammi Patterson (Australia). Olaru şi Begu ar putea să se întâlnească în ultimul tur al calificărilor.

Elena Bogdan va juca împotriva sportivei Lauren Albanese (SUA). Mădălina Gojnea o va întâlni pe Xinyun Han (China), cap de serie numărul 11 în calificări, iar Liana-Gabriela Ungur va juca împotriva sportivei Sloane Stephens (SUA). Gojnea şi Ungur ar putea să se întâlnească în turul doi al calificărilor. **SURSA MEDIAFAX**

Adrian Mutu, o variantă bună

GENOVA. Preşedintele clubului Genoa 1893, Enrico Preziosi, a declarat că atacantul român Adrian Mutu poate reprezenta un transfer bun pentru gruparea pe care o şi finanţează.

„De ce nu? Mutu e un jucător care nu poate să nu te intereseze. Poate fi o oportunitate, dar nu am vorbit cu Fiorentina. Vom vedea, poate fi o posibilitate", a spus Preziosi. **SURSA MEDIAFAX**

PREPARATIVE

Schiorul elveţian Daniel Albrecht, surprins aici într-o ipostază spectaculoasă, în timpul antrenamentului desfăşurat ieri, premergător etapei de Cupă Mondială de coborâre de la Lauberhorn - Wengen.

FOTO: EPA

Higuain va sta patru luni pe tuşă după operaţie

MADRID. Atacantul argentinian al echipei Real Madrid, Gonzalo Higuain, operat de hernie de disc într-un spital din SUA, va reveni pe teren peste patru luni, a anunţat medicul Richard Fessler.

Gonzalo Higuain FOTO: EPA

Internaţionalul de 23 de ani a fost supus unei „disectomii endoscopice" efectuată într-un „mod satisfăcător" la spitalul Northwestern Memorial de Chicago, conform site-ului grupării madrilene.

„El va putea reveni pe teren peste patru luni.

Operaţia a fost un succes şi am găsit exact ceea ce credeam", a declarat medicul Fessler.

Higuain va avea dureri în primele luni, însă acest lucru nu-l va împiedica să joace, a precizat medicul care speră că într-un an fotbalistul va fi recuperat „sută la sută". **SURSA MEDIAFAX**

Prima de obiectiv nu este importantă pentru Novanc

STOCKHOLM. Pivotul echipei naţionale de handbal masculin a României, Marius Novanc, a declarat, miercuri, agenţiei MEDIAFAX, că prima de obiectiv, în valoare de 3.000 de euro, nu are importanţă pentru „tricolori", precizând că este o onoare pentru handbalişti să participe la un Campionat Mondial.

„Prima oferită de FRH chiar nu contează la acest Campionat Mondial. Este un eveniment important şi foarte mulţi sportivi de la noi din ţară îşi doresc să ajungă la un turneu final. Este o onoare pentru noi să fim acolo, iar acei bani nu sunt importanţi pentru noi. Important este ce vom realiza acolo", a spus Novanc.

Novanc a afirmat că echipa României este capabilă să depăşească previziunile specialiştilor, care consideră că „tricolorii" pornesc cu şansa a patra în grupa C de la CM.

Reprezentativa României va participa la Campionatul Mondial din Suedia, care va debuta astăzi. România va evolua, în ordine, cu Croaţia (14 ianuarie), cu Danemarca (16 ianuarie), cu Algeria (17 ianuarie), cu Australia (19 ianuarie) şi cu Serbia (20 ianuarie), în grupa C preliminară. Obiectivul este calificarea în grupele principale.

Se bat pentru calificare cu Danemarca şi Serbia

BUCUREŞTI. Interul stânga al echipei naţionale a României, Alexandru Csepreghi, a declarat, miercuri, agenţiei MEDIAFAX, că formaţia sa se va lupta cu Danemarca şi cu Serbia pentru ocuparea locului al treilea din grupa C de la CM din Suedia, ultimul care asigură calificarea în faza următoare a competiţiei.

Jucătorul echipei HCM Constanţa, care a suferit o disjuncţie la clavicula cu câteva zile înaintea Campionatului Mondial, s-a declarat uşurat de faptul că accidentarea sa nu este gravă şi că va putea fi prezent la CM din Suedia.

Selecţionerul echipei naţionale de handbal masculin a României, Vasile Stângă, a anunţat, miercuri, la Crama Domnească din Bucureşti, cei 18 jucători care vor face parte din lotul pentru Campionatul Mondial din Suedia. Cei 18 handbalişti convocaţi sunt următorii: Mihai Popescu, Ionuţ Ciobanu, Bogdan Pralea - portari, Alexandru Sabou, Gabriel Florea, Alexandru Stamate, Alexandru Şimicu, Alexandru Csepreghi, Cristi Fenici, Daniel Mureşan, Rareş Jurcă, Marius Sadoveac, Valentin Ghionea, Laurenţiu Toma, Ionuţ Georgescu, Marius Novanc, Iulian Stamate, Dan Savenco - jucători de câmp.

Fără detergenţi cu clor în preajma copiilor FOTO: FAN

Detergenţi fără clor pentru igienă în grădiniţe

BUCUREŞTI. Camerele copiilor şi grădiniţele ar trebui igienizate cu dezinfectanţi fără clor, fiindcă dezinfectanţii obişnuiţi pot produce dermatite şi pot irita căile respiratoriii. Mucoasele iritate ale căilor respiratorii sunt aderente pentru virusuri şi bacterii, favorizând apariţia bolilor. Părinţiilor şi educatorilor li se recomandă să respecte regulile de igienă care previn bolile.

67

de mii de persoane care au nevoie de transplant de organe se află pe listele de aşteptare în Europa. Aproximativ 4.000 dintre acestea mor în fiecare an pentru că nu se găseşte un donator în timp util, potrivit medicilor. Ultimele statistici relevă faptul că lista de aşteptare cuprinde 52.000 de solicitări pentru rinichi, 7.000 pentru ficat şi 3.600 pentru inimă.

Bolile de inimă şi Alzheimer au aceleaşi gene

BOLOGNA. Predispoziţia pentru Alzheimer şi bolile de inimă este dată de aceeaşi genă. Potrivit cercetătorilor, riscul de boli cardiovasculate şi de Alzheimer poate fi identificat prin intermediul unor teste genetice, chiar din copilărie. Genele care contribuie la sinteza şi la transportul colesterolului, precum şi cele care ar trebui să controleze inflamaţiile sunt la originea celor două boli.

Poluanţii din gheaţa topită, un pericol FOTO: FAN

Încălzirea globală sporeşte riscul de boli

GENEVA. Stratul de gheaţă care se topeşte din cauza încălziri globale eliberează în aer şi în apă poluanţii acumulaţi. Riscu de boli provocate de contactu cu substanţe poluante precum pesticidele şi DDT-ul va fi din ce în ce mai mare, atenţionează Organizaţia Mondială a Naţiunilo Unite (ONU). „Substanţele poluante nu vor ţine cont de graniţe", avertizează Donald Cooper expert ONU.

Cum se pierd obiceiurile sănătoase

Hrana noastră este monotonă şi conţine câteva cereale, cartofi prelucraţi, câteva sortimente de carne şi uleiuri suprarafinate.

25% dintre români iau micul dejun o dată pe săptămână FOTO: FAN

BUCUREŞTI. Programul încărcat de peste zi, stresul cotidian şi procesarea industrializată a alimentelor sunt principalii factori care ne-au forţat să ne schimbăm obiceiurile alimentare. Aceasta este concluzia unui raport al Institutului de Nutriţie din SUA, informează The Huffington Post. Prof. dr. Gheorghe Mencinicopschi, directorul Institului de Cercetări Alimentare, susţine că preţul mic şi ambalajele frumos colorate sunt alţi factori care ne determină să alegem alimentele procesate în detrimentul celor naturale. Potrivit studiului Institutului de Nutriţie din SUA, în urmă cu 100 de ani 2% dintre mese erau luate în oraş, în timp ce astăzi suntem tentaţi să mâncăm tot mai rar acasă. Astfel, peste jumătate dintre mese le luăm la restaurant. Raportul mai arată un alt obicei deloc sănătos mai ales în rândul copiilor: unul din cinci mic dejunuri este luat la un restaurant de tip fast-food. Dacă în trecut masa în familie era o tradiţie, în prezent doar trei astfel de evenimente se petrec săptămânal. Specialiştii în psihologia copiilor susţin că masa în familie este importantă pentru buna dezvoltare a celor mici, deoarece studiile de specialitate au arătat că, în caz contrar, odată ajunşi la vârsta adolescenţei, 42% dintre tineri sunt tentaţi să bea alcool, în timp ce 50% se apucă de fumat. „Astăzi avem o mare diversitate de alimente, dar în realitate hrana noastră este monotonă şi provine din câteva cereale, cartofi prelucraţi în fel şi chip, câteva sortimente de carne - în special cea grasă, ouă obţinute de la păsări crescute în condiţii industrializate, grăsimi artificiale şi uleiuri suprarafinate", precizează prof. dr. Gheorghe Menciniciopschi, directorul Institutului de Cercetări Alimentare.

> Alimentaţia mileniului trei este îndr-adevăr gustoasă, dar devitalizată
>
> **PROF. DR. GHEORGHE MENCINICOPSCHI**

→ ALIMENTAŢIA ÎN ROMÂNIA

Şi românii şi-au modificat obiceiurile în privinţa alimentaţiei. Potrivit unui studiu, doar 43% dintre conaţionali iau micul dejun zilnic. Conştiincioase în privinţa primei mese a zilei sunt doar persoanele de peste 55 de ani. În plus, 25% dintre români iau micul dejun o dată pe săptămână sau chiar mai rar. Aceştia sunt în special tineri cu vârste cuprinse între 19 şi 24 de ani. Potrivit studiului Omnibus, 16% dintre români aleg o gustare rapidă la micul dejun, ce constă în produse de patiserie sărate sau dulci, cereale sau sandviciuri, variante mai puţin sănătoase.

O enzimă de salamandră ar putea reface organele

NEW YORK. Membrele amputate şi organele bolnave ar putea fi reconstruite complet cu ajutorul unei enzime secretate de salamandre. Aceasta permite reptilelor să-şi reconstruiască majoritatea organelor, inclusiv porţiuni din creier. Cercetătorii sunt de părere că enzima produsă de salamandră poate fi utilizată şi în cazul oamenilor, ca alternativă la transplant şi la protezare. Enzima se numeşte amblox, dar încă nu s-a realizat formula ei sintetică. Până acum, testele de ţesut uman au arătat o vindecare accelerată a rănilor, însă cercetătorii nu au ajuns încă la regenerarea completă a unui organ.

Salamandra, de ajutor în transplant şi protezare FOTO:FAN

Varza, un bun remediu împotriva migrenelor

BUCUREŞTI. Varza este o sursă importantă de vitamina C, conţinând cantităţi ridicate de fibre, mangan şi folaţi. Medicii nutriţionişti susţin că, deşi această legumă este extrem de nutritivă, are puţine kilocalorii. Astfel, o sută de grame de varză conţin 25 de kilocalorii, mai puţin decât un măr sau chiar decât o prună. Potrivit nutriţionistului Mihaela Bilic, sucul de varză este recomandat persoanelor care suferă de ulcer, migrene, retenţie de apă sau au un tranzit intestinal lent. „Indolii, fitonutrienţii prezenţi în legumă, inhibă dezvoltarea cancerului de sân şi de prostată", spune dr. Bilic.

Vindecaţi migrena cu varză FOTO:FAN

Când e bine să te laşi de fumat

BUCUREŞTI. Îngrijirea optimă pe care o persoană trebuie să şi-o acorde diferă de la o decadă de vârstă la alta. Studiile de specialitate arată că în jurul vârstei de 30 de ani pot fi depistate genele pentru cancerul intestinal şi riscul de osteoporoză, informează Daily Mail. Potrivit experţilor, persoanele care au atins pragul de 30 de ani trebuie să se lase de fumat. Cercetările au arătat că voluntarii care s-au lasat de fumat până la 35 de ani ajungeau la vârsta de 50 de ani cu acelaşi risc de a face cancer sau boli cardiovasculare ca un nefumător. Tot în această perioadă de zece ani trebuie urmărită greutatea corporală, deoarece arderile încep să fie tot mai puţin intense cu fiecare decadă după 30 de ani. Este mai uşor să slăbeşti la 30 de ani decât mai târziu, când metabolismul devine mai lent şi este posibil să ai deja probleme de sănătate. Astfel, specialiştii în nutriţie recomandă să acordăm o atenţie sporită gustărilor dintre mese.

30 de ani – vârsta potrivită pentru a te lăsa de fumat FOTO: FAN

Trucuri pentru un somn liniştit

În ultimii ani insomnia a cunoscut o răspândire mare în rândul populaţiei, indiferent de vârstă.

NEW YORK. Potrivit statisticilor internaţionale, o persoană din trei suferă de insomnie la un moment dat în viaţă, femeile fiind de două ori mai expuse riscului de a dezvolta această afecţiune. Dereglările de somn nu îi ocolesc nici pe cei mici, arată un studiu din Statele Unite ale Americii, potrivit căruia aproximativ două milioane de copii suferă de tulburări ale somnului. Potrivit specialiştilor, persoanele care suferă de insomnii prezintă un risc de şase ori mai mare de a suferi de depresie. publicitate Specialiştii recomandă câteva trucuri pentru a avea parte de un somn liniştitor. Astfel, este indicat să evităm cofeina, alcoolul şi nicotina, deoarece acestea sunt stimuli ai sistemului nervos. Un efect excitant asupra sistemului nervos îl mai au condimentele şi produsele rafinate din zahăr. Specialiştii spun că cina trebuie să includă proteine şi glucide complexe, pentru că acestea ne ajută să ne relaxăm şi să avem un somn liniştit.

Astfel, lactatele sunt alimente bogate în triptofan, o substanţă care ajută la instalarea stării de somnolenţă. La fel, carnea de pasăre, bananele, ovăzul şi mierea sunt şi ele alimente care conţin triptofan. Este indicat ca înainte de culcare să mâncăm doar porţii mici, deoarece o masă consistentă tulbură sistemul digestiv şi ne afectează confortul necesar somnului.

> Femeile sunt de două ori mai expuse riscului de a dezvolta insomnie
>
> **OMS**

→ RELAXARE CU CEAI

Se recomandă să bem ceaiuri care au efect de relaxare, precum cel de muşeţel sau valeriană. Aceste plante au efect sedativ, calmează sistemul nervos şi echilibrează stările sufleteşti. Alte plante cu efect de calmare sunt levănţica, hameiul şi talpa gâştei.

Rodiile protejează prostata FOTO:FAN

Sucul de rodii, împotriva cancerului de prostată

CALIFORNIA. Cancerul de prostată ar putea fi prevenit, iar progresia bolii declanşate deja ar putea fi întârziată cu ajutorul sucului de rodie. Cercetătorii de la Universitatea „California" au tratat cu suc de rodie culturi de celule canceroase şi au observat că, în urma tratamentului, coeziunea dintre celulele care conduc la formarea tumorilor a fost redusă. În plus, tendinţa naturală a celulelor canceroase de a migra spre alte ţesuturi, adică de a se extinde pentru a forma metastaze, a fost împiedicată. Sucul de rodie conţine compuşi care inhibă activitatea celulelor canceroase, distrugând proteinele implicate în sinteza lor.

O persoană din trei suferă de insomnie FOTO: FAN

JURNAL ARĂDEAN

Dascălii, puşi să „dea cu subsemnatul" FOTO: EPA

Interogatoriu despre meditaţii

Profesorii arădeni au fost puşi să declare dacă obţin sau nu venituri din activităţi în afara programului şcolar.

ARAD. Profesorii din Arad au primit în şcoli formulare prin care trebuie să declare dacă dau sau nu meditaţii contra cost sau dacă au alte activităţi din care câştigă bani, potrivit Mediafax. Acţiunea este aspru criticată de cadrele didactice, fiind considerată ca fiind una abuzivă. În unităţile de învăţământ din Arad au fost distribuite, formulare, sub formă de „Declaraţie", în care dascălii sunt puşi în situaţia de a da răspunsurile cerute: să îşi menţioneze numele şi funcţia şi să declare dacă obţin venituri din meditaţii, activităţi culturale, sportive sau din alte activităţi, după încheierea programului şcolar.

„Să nu se lase intimidaţi"

„Colegii nu trebuie să se lase intimidaţi de această acţiune, trebuie să ştie că au libertatea şi dreptul de a desfăşura orice activitate, renumerată sau nu, în afara programului de lucru.

Acţiunea este una abuzivă şi poartă o tentă de presiune. Fiecare cetăţean al României este obligat deja să respecte legea, nu trebuie să dea o declaraţie că respectă reglementările în vigoare", a declarat, ieri, preşedintele Sindicatului Democrat din Învăţământ Arad, Dănuţ Ieneşescu. Un cadru didactic la una dintre unităţile de învăţământ unde s-au distribuit deja „formularele" a subliniat că a fost pus într-o situaţie neplăcută, „o chestionare care pare mai mult abuzivă.

Nu este normal ca statul să ne interogheze în acest fel dacă vrea să afle câţi profesori câştigă din meditaţii. Cei care dau meditaţii au deja obligaţia de a declara acest lucru la Fisc, nu este firesc să mai fie interogaţi şi de alte instituţii", a declarat un profesor.

O situaţie statistică

Potrivit Mediafax, inspectorul şcolar general, Mirela Aldescu, a confirmat că se lucrează la o situaţie statistică privind activităţile extraşcolare ale angajaţilor, însă afirmă că acţiunea „este perfect legală şi are loc la solicitarea ANAF". „Activitatea este una perfect legală şi are loc în urma unei solicitări care ne-a fost adresată de ANAF. Directorii de şcoli au obligaţia să ne furnizeze aceste date, cum şi noi avem obligaţia să le centralizăm şi să le furnizăm ANAF", a spus Aldescu.

SIMONA BUTARU
simona.butaru@informmedia.ro

➔ 5.000 DE DASCĂLI

Acţiunea se va derula pe o perioadă de câteva săptămâni, timp în care aproximativ 5.000 de dascăli vor trebui să completeze declaraţiile.

George Demian FOTO: J.A.

Tinerii liberali fac parteneriate

ARAD. Organizaţia de tineret a PNL Arad împreună cu clubul studenţilor liberali vor începe o campanie de căutare a unor parteneri de proiecte din rândul ONG-urilor arădene. Scopul acestor parteneriate va fi îmbunătăţirea relaţiei tineretului liberal cu societatea civilă arădeană, proiecte comune dar şi întrajutorarea tinerilor. „Organizaţiile de tineret ale Partidului Naţional Liberal Arad ar trebui să ajute la dezvoltarea personală a membrilor acesteia.

Astfel, pe lângă activităţile noastre politice, propunem să facem cât mai multe parteneriate cu ONG-urile arădene care se axează în special pe tineret şi care au într-un fel sau altul un numitor comun cu noi. Dorim să învăţăm din experienţele lor, să ne dezvoltăm dar şi să îi reprezentăm în măsura în care acest lucru este posibil. În cazul în care vor exista proiecte comune, vom stabili clar rolul asociaţiilor şi rolul celor care participă din rândul TNL, pentru a nu exista conflicte de interese. Dorim ca ambele părţi să aibă de câştigat din aceste parteneriate", declară George Demian, preşedinte interimar TNL Arad.

JA-S.T.

Justificare pentru tăierea arborilor

ARAD. Primăria Arad a decis să răspundă protestului societăţii civile nemulţumită de modul în care au avut loc, în aceste zile, toaletările arborilor de pe centrul Aradului. Prin intermediul unui comunicat de presă, Municipalitatea oferă, în viziunea sa, „detalii tehnice despre operaţiunile de toaletare a arborilor din zona centrală care se desfăşoară în această perioadă".

În text se indică din start faptul că „arborii (...) necesită pe tot parcursul vieţii lucrări asupra coronamentului acestora pentru dirijarea creşterii, întreţinere şi regenerare". Se indică, totodată, faptul că „în studiul de Cadastru verde, specialiştii au apreciat ca urgentă intervenţia asupra arborilor din zona mediană a arterei, datorită vârstei şi modului de dezvoltare a coroanelor.

Teii de pe Bulevardul Revoluţiei au majoritatea vârsta cuprinsă între 30 şi 70 de ani". Primăria susţine că acum au loc tăieri de regenerare (reducerea severă a coroanelor groase, pentru reactivarea creşterii), tăieri de necesitate (pentru limitarea creşterii, impusă de poziţia faţă de instalaţii electrice, pentru eliminarea ramurilor uscate etc.), lucrări de întinerire a arborilor (reducerea coroanelor care au o dezvoltare aeriană masivă şi nu mai au suportul necesar în rădăcini).

Toaletări la arbori cu vechime FOTO: A.P.

JA-A.B.D.

Seri de prelegeri spirituale

ARAD. Radio Vocea Speranţei şi SperanţaTV vă oferă în perioada 21 ianuarie-13 februarie seria de prezentări şi dezbateri „Începe să trăieşti". Vor fi patru seri dedicate tinerilor susţinute de pastorul Daniel Chirileanu, programul „Poţi să fii sănătos" prezentat de Constantin Dinu doctor în ştiinţe medicale, seria de zece prelegeri „Începe să trăieşti" susţinute de profesorul Lucian Cristescu. În încheiere veţi putea asista timp de şapte seri la dezbateri de mare interes spiritual moderate de Ioan Paicu, redactorul şef al postului Vocea Speranţei. Conferinţele pot fi urmărite în fiecare seară, de la ora 19, la SperanţaTV şi Radio Vocea Speranţei şi pe site-ul www.incepesatraiesti.ro. SperanţaTV poate fi recepţionată pe DigiTV şi Focus Sat, prin cablu, pe satelit (Intelsat 10-02, poziţie orbitală 10 vest) şi pe site-ul www.sperantatv.ro.

ÎNSEMNĂRI DE SCRIITOR

Gheorghe Mocuţa

Eminescu - 161 ipostaze

Modul de receptare a primului scriitor de geniu al culturii noastre, Mihai Eminescu, dovedeşte că am rămas cu aceleaşi vechi complexe. Unul de inferioritate, atunci când împreună cu criticul G. Ibrăileanu decretăm caracterul paradoxal, neprevenit şi inexplicabil al apariţiei poetului într-o literatură neevoluată şi fără orizont şi altul, de superioritate, în mintea detractorilor săi, de la Al. Grama la Al. Macedonski. Acest comportament al nostru, oscilant, s-a manifestat şi în perioada comunistă, în două etape: în obsedantul deceniu, când Eminescu a fost mutilat şi anexat ideologiei marxiste, prin interpretarea „dialectică" a unor poeme precum „Împărat şi proletar". Apoi în perioada ceauşistă, prin recuperarea „poetului naţional" (eticheta aparţine lui George Călinescu) şi a exaltării festiviste la nivelul propagandei naţionale. În perioada dictaturii clocotea în noi dorinţa de a descoperi un alt Eminescu decât cel pe care ni-l proiectau propagandiştii: un Eminescu „naţionalist", dar fără poezia Doina, un poet revoltat, dar fără opera gazetarului.

> Avertismentul „Mai potoliţi-l pe Eminescu!" rimează, astăzi, cu ameninţările autoritariste"

Filosoful Constantin Noica, în zelul său de a ne sincroniza cu timpurile, dar şi din nevoia de a-l sustrage pe Eminescu unei anumite direcţii oficiale şi a-l reda liberei receptări şi analize, l-a numit, cu o formulă memorabilă „omul deplin al culturii române". Un poet precum Nichita Stănescu nu putea să nu sesizeze şi să nu amendeze, în stilul său original, teoria mitului compensator: Atâta să nu uitaţi:/ că el a fost om viu/ viu/ pipăibil cu mâna,// Atâta să nu uitaţi:/ că el a băut cu gura lui, - / că avea piele/ îmbrăcată în ştofă. // Atât să nu uitaţi, - / că ar fi putut să stea/ la masă cu noi,/ la masa cinei celei de taină" etc.

După revoluţie s-a înregistrat, pe de o parte, o punere firească în matcă (eforturile Ministerului Culturii şi ale TVR, ale oamenilor de cultură, de a-l reda, în întregime, circuitului media, cu ocazia împlinirii a 150 de ani de la naştere), dar şi o contestaţie zgomotoasă, juvenilă, cu iz de scandal a unor tineri scriitori.

Astăzi Eminescu este actual pentru mine prin anumite articole de presă, prin prestaţia gazetarului şi a cetăţeanului. Avertismentul „Mai potoliţi-l pe Eminescu!" rimează, astăzi, cu ameninţările autoritariste şi cu efortul puterii de azi de a găsi noi forme de cenzură şi manipulare.

De asemenea, exaltările romantice ale poetului nu pot scăpa tinerei generaţii. Cu condiţia să-l „viziteze" pe Eminescu, în biblioteci. Să-l citească şi să-l recitească. Chiar şi pe internet.

redactia.jurnalaradean@informmedia.ro

PSD-iştii spun că sănătatea e bolnavă FOTO: S.T.

PSD Arad critică „haosul" din sistemul de sănătate

ARAD. Preşedintele organizaţiei municipale a PSD Arad, Laurenţiu Hălmăgean, atrage atenţia asupra problemelor din sistemul public de sănătate, unde„ haosul trenează şi conduce unul dintre cele mai importante domenii de activitate spre abis". „Asistăm la cea mai dură reformă sanitară înregistrată de-a lungul anilor în sistemul public de sănătate. Pentru ca cifrele sa dea bine, mai marele sănătăţii renunţă la unitaţi sanitare de interes public punând in pericol siguranţa cetaţenilor din mediul rural care nu işi permit să se trateze la spitalele din oraşe, în unele cazuri la distanţă de chiar o sută de kilometri", susţine Laurenţiu Hălmăgean.

El mai spune că intenţia de a permite absolvenţilor facultăţilor de medicină să profeseze, chiar dacă nu au susţinut examenul de rezidenţiat, este un veritabil atentat la viaţa pacienţilor. „Cum îşi poate permite un conducător al unui minister de o importanţă majoră să riste viaţa unui pacient care urmează să fie tratat de un tânăr abia ieşit de pe băncile universităţii ?", se întreabă liderul social democrat, care consideră că şi plata „la bucată" a medicilor nu va face decât să adâncească lipsa calităţii serviciilor medicale.

JA-S.T.

Pita de Pecica un brand al judeţului FOTO:FAN

Atestate pentru produsele tradiţionale

ARAD. Trei atestate pentru produsele tradiţionale au fost acordate în cursul anului 2010. Potrivit Direcţiei Agricole Arad anul trecut au fost înregistraţi şase agenţi economici în sectorul produselor tradiţionale, iar în total există 11 atestate de produse tradiţionale. În judeţul nostru există şi o asociaţie a producătorilor de produse tradiţionale, „Arădeanca". **JA-A.P.**

406

acorduri prealabile au fost emise de către Agenţia pentru Plăţi şi Intervenţie în Agricultură Arad pentru fermierii care au solicitat subvenţionarea motorinei utilizată în agricultură în anul 2011. Adeverinţele ce s-au eliberat până pe 31 decembrie 2010 însumează aproximativ 13 milioane litri motorină, iar decontarea se va face trimestrial de către APIA. **JA-A.P.**

45% din teren a fost arat de primăvară

ARAD. Arătura de primăvară a fost făcută pe doar 45 la sută din totalul suprafeţei propuse pentru această acţiune. Direcţia Agricolă Arad are în programul său ca 222.221 ha de teren din judeţul nostru să fie arate de primăvară, însă, până în acest moment s-a arat 45% din teren. În ceea ce priveşte arăturile pentru însămânţarea de toamnă, toate cele 94.500 ha au fost însămânţate. **JA-A.P.**

Direcţia Agricolă Arad FOTO: A.P.

Dosare la DADR pentru creditele agricole

ARAD. În baza legii 150/2003 - Legea Creditului Agricol, completată cu HG 615/2009, în anul 2010 au fost înregistrate la Direcţia pentru Agricultură şi Dezvoltare Rurală Arad un număr de 34 de dosare prin care au fost contractate credite agricole. Valoarea totală a creditelor este de 10.130.485,59 lei, iar valoarea fondurilor publice aferente acestora este de 2.497.393,55 lei.

Animalele se vând şi pe internet

ARAD. Fermierii arădeni profită la maxim de mediul electronic pentru a-şi putea vinde produsele cu un preţ cât mai bun. Astfel, pe un site specializat în vânzări agricole sunt şi anunţuri ale fermierilor din judeţul nostru. Aceştia vând de la seminţe, la animale. Spre exemplu un fermier din Şicula a lansat un anunţ de vânzare a unui taur de carne pentru reproducere dar şi a 300 de oi din rasă curată. **JA-A.P.**

În birourile APIA angajaţii muncesc chiar şi în timpul week-endului FOTO: A.P.

Mii de ore suplimentare

Volumul mare de muncă şi termenele urgente au făcut ca angajaţii APIA să adune câteva mii de ore suplimentare.

ARAD. Bilanţul anului 2010 a scos la iveală faptul că angajaţii Agenţiei pentru Plăţi şi Intervenţie în Agricultură Arad au peste nouă mii de ore suplimentare muncite în decursul a doar câteva luni. Practic, angajaţii APIA s-au mobilizat pentru a verifica şi a autoriza pentru plată cât mai mulţi fermieri într-un timp record şi astfel din lunile iulie, august şi până în decembrie s-a lucrat la foc continu.

Eforturile şi zilele libere

„Am depus un efort deosebit ca să putea autoriza câţi mai mulţi fermieri, astfel că s-au adunat peste nouă mii de ore suplimentare. Acum însă va trebui să muncim cu personal ceva mai puţin, întrucât potrivit legilor în vigoare nu mai avem voie să plătim orele suplimentare, ci trebuie să le compensăm în zile libere", ne-a declarat directorul APIA Arad, Gheorghe Alda. Şi zilele libere nu sunt deloc de neglijat. Unii dintre angajaţi acum stau acasă chiar şi câte 30 de zile.

Dacă până în acest an APIA era recunoscută pentru procesul lent de recuperare a banilor, în 2010 APIA Arad a reuşit să obţină performanţe istorice. Pentru prima dată la sfârşitul lui 2010 a fost plătit avansul pentru SAP, perioada plăţilor fiind 16 octombrie - 1 decembrie, iar peste 17 mii de fermieri au fost autorizaţi la plată şi puşi în plată definitiv.

ANDREEA PINTEA
andreea.pintea@informmedia.ro

RESTRUCTURĂRI

În ciuda rezultatelor admirabile obţinute de echipa de la APIA Arad, Centrul Judeţean a trebuit să facă şi disponibilizări. Din sistem au fost restructurate 11 posturi, iar acum APIA Arad funcţionează cu 105 persoane.

Grâul a fost verificat FOTO:FAN

Control la 150 de probe de grâu

ARAD. Compartimentul Protecţia Plantelor din cadrul Direcţiei Agricole şi pentru Dezvoltare Rurală Arad a efectuat în 2010 probe la producţia de grâu. 150 de probe au fost analizate de laborator din producţia de grâu din anul 2010 şi s-a stabilit numărul de înţepături. Deasemnea au fost efectuate şi 241 de analize privind diagnosticarea bolilor şi dăunătorilor la plantele cultivate şi la produsele depozitate. **JA-A.P.**

Să producem ecologic!

ARAD. Agricultura ecologică este sprijinită de UE, iar în acest sens fermierii arădeni pot solicita ajutoare specifice. Beneficiari pot fi toţi producătorii agricoli, persoane fizice şi/sau juridice, cu exploataţii ecologice pe producţie vegetală şi animalieră. Atenţie însă termenul este 21 ianuarie!

„Solicitanţii pot depune o singură cerere de solicitare a ajutorului specific, fie pentru o exploataţie din producţia vegetală, fie numai pentru una din speciile din producţia animalieră sau numai pentru o exploataţie din apicultură. Producătorii agricoli care beneficiază de ajutorul specific trebuie să menţină exploataţiile în sistemul de agricultură ecologică pe o durată de cinci ani", se specifică în comunicatul APIA. Pentru acordarea de ajutoare specifice pentru îmbunătăţirea calităţii produselor agricole în sectorul de agricultură ecologică, România beneficiază de fonduri europene de 3.098.000 euro. **JA-A.P.**

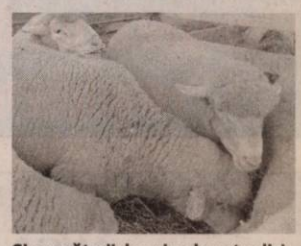

Şi crescătorii de animale pot solicita bani FOTO: JA

Regim aprobat pentru importul îngrăşămintelor

BUCUREŞTI. Regimul de import al mostrelor de îngrăşăminte şi al îngrăşămintelor a primit aviz favorabil din partea Comisiei Europene.

Actul care reglementează regimul de import - Legea 232/2010 - a fost publicată în Monitorul Oficial I, nr. 841/15 decembrie 2010. Importul de mostre de îngrăşăminte şi îngrăşăminte din ţări terţe este admis numai pe baza prezentării certificatului de abilitare pentru importul mostrelor de îngrăşăminte emis, în urma depunerii documentaţiei de către importatori, de Institutul Naţional de Cercetare - Dezvoltare pentru Pedologie, Agrochimie şi Protecţia Mediului (ICPA Bucureşti) şi a certificatului de abilitare pentru import îngrăşăminte, emis de direcţiile pentru agricultură judeţene.

Preţuri în pieţe şi oboare

ARAD. Grâul şi porumbul au acelaşi preţ în târgurile şi oboarele din judeţul nostru. Potrivit preţurilor raportate de către Direcţia Agricolă Arad uun kilogram de grâu dar şi un kilogram de porumb au un preş maxim de 0,70 de lei şi un preţ minim de 0,60 de lei. În cazul orzului preţul maxim nu depăşeşte 0,55 de lei, iar cel minim este cu cinci bani mai mic. În ceea ce priveşte legumele, cele mai mari preţuri le au tomatele şi castraveţii - câte opt lei pentru un kilogram, în timp ce arădenii ce doresc să aibe pe masă un kilogram de morcovi, ceapă sau varză trebuie să scoată din buzunar 2,5 lei. La fructe strugurii deţin prima poziţie cu cel mai ridicat preţ - şapte lei-kilogram, în timp ce merele se vând cu maxim trei lei cincizeci. **JA-A.P.**

În piaţă fructele se aleg cu atenţie FOTO: JA

Sprijin european pentru mediul rural

ARAD. Programul Naţional de Dezvoltare Rurală 2007 - 2013 oferă prin Agenţia de Plăţi pentru Dezvoltare Rurală şi Pescuit (APDRP) posibilitatea de finanţare europeană nerambursabilă pentru dezvoltarea de activităţi profesionale, ştiinţifice şi tehnice în mediul rural. Este vorba de banii ce se pot obţine prin Măsura 312 - „Sprijin pentru crearea şi dezvoltarea de micro-întreprinderi". Astfel, IMM-urile din mediul rural pot primi sprijin financiar nerambursabil pentru derularea de activităţi juridice, de contabilitate şi audit financiar, dar şi pentru consultanţă în management, cabinete de arhitectură, consultanţă tehnică sau de testări şi analize tehnice. „Având în vedere lipsa de servicii profesionale de calitate în mediul rural, finanţarea nerambursabilă, pe care un solicitant o poate obţine, constituie o şansă importantă pentru dezvoltarea unor activităţi profitabile.

Finanţarea nerambursabilă în cadrul acestei măsuri de investiţii poate ajunge până la 70% din valoarea totală eligibilă a investiţiei, dar nu va putea depăşi 200.000 de euro", explică Arsenie Handra, director OJPDRP Arad. **JA-A.P.**

Termen pentru banii alocaţi zonelor defavorizate

ARAD. Termenul limită pentru depunerea cererilor pentru ajutoarele specifice acordate producătorilor de lapte din zonele defavorizate şi pentru îmbunătăţirea calităţii produselor agricole în sectorul de agricultură ecologică, finanţate din Fondul European de Garantare Agricolă (FEGA) este 21 ianuarie 2011. „Ajutoare specifice acordate producătorilor de lapte din zonele defavorizate se pot utiliza de către: crescători de vaci de lapte, persoane fizice şi/sau juridice deţinători de cotă de lapte", explică director APIA Arad, Gheorghe Alda. **JA-A.P.**

Deţinătorii de vaci din zonele defavorizate pot solicita bani FOTO: A.P.

Arădenii cultivă tutun pentru vecinii unguri

ARAD. 150 de hectare au fost cultivate în anul 2010 cu tutun pe raza judeţului nostru, potrivit raportării făcute de Direcţia pentru Agricultură şi Dezvoltare Rurală Arad. Arădenii au cultivat tutun în mai multe localităţi din judeţ, însă, pe suprafeţe mai mici, depinzând de modalitatea de comercializare şi desfacere a acestui produs.

Lipseşte procesarea

„Nu au existat cazuri de însămânţări pe suprafeţe mari cu tutun pentru că fermierii nu au ce să facă cu el dacă nu au contracte stabilite. Cum în oraşul nostru nu mai există fabrică de prelucrare a tutunului, atunci este normal să nu se mai cultive întrucât tutunul necesită şi foarte multă muncă", ne-a explicat director delegat DADR Arad, Monica Nadiu.

Soluţia de la vecini

În aceste condiţii, fermieri arădeni nu au avut altă soluţie decât să caute firme procesatoare de tutun în afara graniţelor. Astfel s-a ajuns ca tutunul crescut, îngrijit şi recoltat pe terenurile arădene să ia drumul vecinilor noştri din Ungaria. Cât despre zonele în care s-a cultivat tutun, Monica Nadiu ne-a declarat că nu există neapărat o zonă cu specific. „Au existat câteva hectare pe ici, pe colo. Am avut tutun cultivat şi la Dorobanţi şi la Iratoşu, dar şi la Fântânele, Variaş sau Felnac. Totul a depins de abilitatea fermierilor de a găsi parteneri din Ungaria cu care să colaboreze pentru a-l putea valorifica", a spus directorul delegat. **JA-A.P.**

Cultivarea tutunului este o tradiţie în Europa, Germania fiind un exemplu în acest sens FOTO: EPA

GHENAU TRADE

ARAD : Str: A. Vlaicu, nr: 159

mobil: 0769 - 048 . 018 ; 0728 - 983 . 376

- transport si montaj gratuit.
- 3 rate lunare fara comision.
- plasa fixa antiinsecte gratis.

Va oferim:

-ferestre - usi -vitrine
-sticla -plase antiinsecte
-rolete
-pervaze

REHAU Unlimited Polymer Solutions

Ferestre si usi din profile PVC cu sticla termopan

HOLDING ATLASSIB
SC TRANSDARA SA ARAD
ANGAJEAZA

SEF COLOANA AUTO:
Conditii:- studii medii(liceul) sau superioare
- exp. in transporturi constitule avantaj
- cunostinte operare PC
- dom.in Arad,tel,permis de conducere ctg B

SOFERI AUTOBUZ:
Conditii:- permis de conducere ctg.B,C,D,E,
- atestat profesional de transport persoane
- experienta ca sofer min 3 ani
- dom. in Arad,Lipova,Nadlac,Birchis,Maderat.

Doar cei selectati vor fi anuntati
Relatii la tel.0257-256308,fax:0257-256302
sau la sediul societatii din
Arad,str.Liviu Rebreanu nr.95.
E-mail:transdara.office@atlassib.ro (H-691490)

SZ masini unelte

S.C. S.Z. MASINI UNELTE S.R.L.

SOCIETATE CU CAPITAL STRĂIN, care îşi desfăşoară activitatea în Zona Industrială NV Arad, **angajează**:

- **Inginer mecanic pentru productie**
- **Inginer mecanic pentru logistica**
- **Lacatus**
- **Strungar**
- **Frezor**

Persoanele interesate să lucreze în condiţii deosebite, într-o hală nou construită beneficiind de o salarizare atractivă, sunt rugate sa îşi depună un C.V. la sediul firmei, pe e-mail sau pe fax.

Putem fi contactaţi la:

Sediu: Arad, Str. III - Zona Industrială NV, Nr. 10, Ap5.

E-mail: resurse.umane@szmasiniunelte.com

Telefon: 0372907885 între orele 07:00 – 17:00

Fax: 0257242422

S.C angajează persoană dinamică cu cunoştinţe în contabilitate primară şi facturare, se oferă condiţii motivante CV-ul se trimite la adresa de e-mail: marius.axente@yahoo.com. (H-686285)

ARAD ONLINE
www.aradon.ro

AP.1 CAMERĂ

- **Vând apartament** cu 1 cameră mare, baie cu vana, bucătărie, cămară geamuri termopan, gresie faianţă, etaj I/IV bloc de cărămidă, str. Poetului, 22.000 euro/neg. ☎0744.439.380, 0357/416.180. 680657

AP.2 CAMERE-ARAD

- **Cumpăr apartament** 2 camere. Plătesc pe loc!!! Telefon 0744.849.390. 667579
- **Vând apartament** 2 camere, poziţie bună, Grădişte, 27.000 euro. Tel:0723.599.169, 0727.836.953. 671727
- **Vând apartament** 2 camere, lângă Tribunal, 30.700 euro şi Micălaca etaj II 27.700 euro. 0744.542.931. 690827
- **Vând apartament** 2 camere, zona 300 etaj 3. Tel. 0722.606.527. 691574

AP.3 CAMERE-ARAD

- **Aparatament 3** camere, Micălaca 100, etaj II, amenajat 36.000 euro, 0744.849.390. 683159
- **Vând apartament** 3 camere decomandat, parţial mobilat, zona Vlaicu, 53.000 Eur negociabil, 0745.614.880. 675684

AP.4 CAMERE-ARAD

- **Vând ap.** 4 camere, etaj 3/4. Telefon 0744.552.081.Orele 08.00- 17.00. 647091
- **Vând apartament** 4 camere mobilat etaj 1, la Z- uri (UTA). Preţ negociabil. Tel. 0744.764.570. 683622

CASE-ARAD

- **Vând casă** mare în Arad, 600 mp, str. Cîmpul Liniştii. Tel. 0757.881.760. 683309
- **Vând casă** în Arad, str. Poetului nr. 7. Tel: 0723.268.195, 0751.716.399. 668220
- **Vând casă** str. Gh.Doja nr. 185, ideal pentru 2 familii. Telefon: 0751.054.009. 688161
- **Vând casă,** Arad, str. Dornei nr. 7. Urgent! Preţ informativ 47.000 Eur. Tel. 0744.423.826, 0748.875.622. 683280
- **Vând casă,** central, cartierul Funcţionarilor.Telefon 0744.577.971. 691214

CASE-JUDEŢUL ARAD

- **Vând casă** la roşu, în Livada (cartier de vile), 100 mp, eliberez contract în 48 ore. Tel. 0744.427.876. 691284
- **Vând casă** mare anexe+grădină. Urgent! Gurba, preţ avantajos, 0755.168.984. 683602
- **Vând casă** în Şimand. Telefon 0746.056.353. 672057
- **Vând casă** în Moroda, cu grădină. Tel. 0740.835.923. 685184

CASE-ALTE JUDEŢE

- **Vând casă** în Batania, 4 camere, curte şi grădină mare. Informaţii: 0751.651.536. 686898

VILE-JUDEŢUL ARAD

- **Vând vilă** P+M Şagu, 4 camere, 2 băi, centrală lemne, garaj, anexă, izolaţie exterioară, la cheie, şosea asfaltată, preţ 70.000 euro, telefon; 0722.735.566. 683700

TERENURI LOCAL

- **Vând teren** intravilan, 4500 mp, FS 14 ML, utilităţi stradale în Aradul- Nou, intrare pe 2 părţi, 1 intrare 100 m de autostradă, 34 euro/mp, negociabil, accept variante. Telefon: 0726.198.974, 0735.184.982. 683705
- **Vând teren** intravilan (loc de casă), 400 mp, 20/20, în Arad, str. Tabacovici, colţ cu D.Coressi. Preţ 75 Eur/mp. Telefon 0726.781.827. 691769

TERENURI JUDEŢ

- **Vând teren** agricol Şag 3ha, Socodor la şosea 3 ha. 0740.146.292. 681022
- **Vând teren** 2 ha, în Sânpetru German; 1 ha intravilan, 1 ha extravilan. Informaţii: 0751.651.536. 687053

IMOBILE CHIRII

- **Închiriez apartament** 2 camere, Podgoria, mobilat modern, utilat complet, toate facilităţile. 0740.012.987.
- **Închiriez apartament** 2 camere, parter, Alfa, recent renovat complet, mobilat, termopan, contorizat, termen lung,0746.252.206. 671306
- **Închiriez apartament** renovat, semi- mobilat, 130 euro. Tel. 0744121964. 672193
- **Închiriez apartament** 2 camere mobilat, contorizat, Grădişte. Telefon 0771.485.528, 0747.331.244. 683624
- **Închiriez apartament** 3 camere Alfa nemobilat.Telefon 0745.907.177. 690453
- **Închiriez cameră,** bucătărie, aproape tramvai, intrare separată.Telefon 0752.855.503. 691088
- **Închiriez casă** 2 camere, în Aradul Nou, tot confortul. Tel. 0721.531.877, 0751.983.649. 691593
- **Închiriez garsonieră,** central, recent renovată, mobilată, contorizată şi utilată, 0741.015.910. 685459
- **Închiriez urgent** garsonieră mobilată complet, gaz, frigider, satelit, 0751.382.017, 0257/380.344. 688169
- **Închiriez(ofer) garsonieră** confort I, Miorita- Micălaca, 0357.802.294, 0749.016.140, 0257/265.892. 691031
- **Caut să** închiriez apartament 2- 3 camere sau garsonieră, 0726.289.694. 691585
- **Dau în** chirie apartament 2 camere mobilate, central (termotecă), 180- 200 Eur, 0726.289.694. 691579
- **Dau în** chirie apartament 3 camere, mobilat, Podgoria, 200 Eur,0722.606.527. 691583
- **Dau în** chirie casă 3 camere la Boul Roşu. Telefon 0257/210879, 0734.396.975. 691109
- **Ofer pentru** închiriere apartament 2 camere, zona Romanilor, contorizat, mobilat şi amenajat modern, zona liniştită, condiţii foarte bune! Preţ 200 euro, telefon: 0740.795.123. 683702

SPAŢII COM-ARAD

- **Închiriez apartament** 67 mp, renovat, 220 euro. Informaţii: 0744.121.964. 671723
- **Închiriez casă** pe Şaguna, singur în curte, 500 euro. Informaţii: 0744.121.964. 671720
- **Închiriez sau** vând spaţiu comercial, 168 mp; 20 mp.Tel. 0722.227.450. 691117
- **Închiriez spaţiu** comercial la Boul Roşu, 80 mp. Telefon 0721.219.621, 0721.696.548, cu toate utilităţile. 693010
- **Închiriez spaţiu** producţie servicii auto, zona Subcetate. Informaţii: 0720.114.709. 691588
- **Dau în** chirie post coafură, manichiură-pedichiură, cosmetică, frizerie, B- dul Revoluţiei 65. Tel. 0747.795.147. 678248
- **Închiriere- Vânzare** spaţiu- comercial CONFECŢII, 66- mp, vitrină- mare, PersoanăFizică, 0722- 257409. 670056

SCHIMB LOCUINŢE-ARAD

- **Schimb apartament** 3 camere, neamenajat, etaj 4, zona Orizont- Micălaca, cu apartament 2 camere+ garsonieră. Ofer diferenţă. Tel. 0727.965.833. 670386

CASE-ARAD

- **Cumpăr casă** în Micălaca, sau Vladimirescu cu 3- 5 camere minim 400 mp, ofer 35000- 45000 euro. Telefon: 0749.925.240, 0741.121.813. 691049

TEREN-ARAD

- **Cumpăr teren** arabil, minim 30 hectare. Informaţii la telefon 0749.833.507. 685183

TEREN-JUDEŢUL ARAD

- **Cumpăr teren** arabil extravilan, în zonele Pusta Şoimoş de la Horia şi Pusta Păuliş (Sâmbăteni) de la Horia. Telefon: 0742.297.770, 0735.860.996. 679905

OFERTE LOCURI DE MUNCĂ

- **Angajăm şoferi** transport marfă intern. Condiţii: experienţă, seriozitate. Tel. 0257/255270. 683384
- **Angajăm dispecer** transport marfă internaţional. Informaţii: 0722.371.721. 688198
- **Angajăm vânzătoare** cu experienţă pentru alimentară. Informaţii 0722.226.374.690918
- **Angajăm vânzătoare** pentru alimentara nonstop. Tel. 0724.046.575. 693148
- **Angajez chelneriţă** cafenea, tânără, aspect fizic plăcut. ☎: 0722.328.494. 690896
- **Angajez coafeză.Informaţii** telefon 0753.863.249. 691100
- **Angajez fată** pentru contabilitate primară, cu experienţă, 0257/289110, 0724.818.446. 683739
- **Angajez spălător** auto cu experienţă.Salar convenabil.Rog seriozitate. Informaţii 0745.521.277. 690766
- **Angajez tânără** la BAR, în Aradul- Nou, telefon: 0726.198.974, 0735.184.982. 683711
- **Angajez vânzătoare** pentru magazin de carne şi mezeluri. Tel. 0257/280013. 683646
- **Magazin Revoluţiei** angajează vânzătoare, experienţă 3 ani, 900+bonusuri. Tel: 0727.881.104. 689354
- **Societate comercială** de salubritate angajează şofer categoria B+C. Telefon 0257/272717. 685642

PRESTĂRI SERVICII

- **A Acord** Garanţie 2 ani reparaţii maşini spălat, 0744.241.398, 0357/401569,0257/259146. 680986
- **Construcţii diverse:** zugrăveli, renovări, parchet, acoperişuri, instalaţii sanitare, etc, 0751.704.282. 685034

CONSTRUCŢII

- **Vând lemne** foc, nisip şi balastru. Telefon 0757.081.086. 683533
- **Vând pavaj,** 25% reducere. Limita stocului disponibil. Tel. 0724.391.074, 0257/259296. 687267

AUTO ROMÂNEŞTI

- **Cumpăr Dacia** Logan. Informaţii 0770.253.829. 691065
- **Vând Aro** 320 camionetă 800Euro şi remorcă auto 1000kg, 400Euro,stare bună, 0742.903.147. 691604
- **Vând Logan** 1,4, verde, 3.000 Eur negociabil. Tel. 0723.201.421. 681376

ELECTRONIC PLUS

- **VÂND ieftin electrocasnice second, lăzi, combine, maşini spălat haine, vase, uscătoare, televizoare, anvelope, vitrine comerciale. Rate angajaţilor, pensionarilor vârstă- boală, ☎0769.005.400.** 8694

PIERDERI

- **Pierdut documentele:** rezoluţie nr. 697 din 08.08.2008; certificat constatator art. 17.1 litera b din Legea 359/2004- Nagy Olga, îneu. Le declar nule. 691855

ANTICHITĂŢI

- **Vând tablouri,** pictură românească şi austro- ungară. Tel. 0723.268.475. 687247

ANIMALE-PĂSĂRI DOMESTICE

- **Vând purcei** la Cicir. Informaţii la telefon: 0744.960.548. 688197
- **Vând purcei** rasă de carne, în Covăsânţ. Tel. 0257/210879, 0734.396.975. 691110
- **Vând purcei** 5 luni şi baloţi lucernî. Asigur transport. 0745.798.542. 690895
- **Vând purcei,** grăsuni şi 2 ponei, lucernă baloţi 100 buc.Informaţii telefon 0727.452.994. 683279
- **Vând vacă** şase ani gestantă în luna nouă, vând baloţi fân, lucernă. Informaţii: 0743.664.478 671901
- **Vând vacă** gestantă, luna 9- a rasa Bălţată Românească. Tel. 0741.590.085.674389

AFACERI

- **Vând în** întregime afacere funcţională tip fast- food sau pe componente utilaje, dotări fast- food. Tel. 0760.241.327. 685766

ÎMPRUMUTURI FINANCIARE

- **Ofertă! Valută** rapid cu 4% Plata la final! Telefon: 0721.492.429. 672187

DIVERSE

- **Cumpăr cupru- 22,50;** alamă- 12,50; baterii, caroserii. Tel. 0741.689.068. 683631
- **Cumpăr fier,** cupru, alamă, aluminiu, caroserii, baterii, pene, 0741.435.116, 0746.404.475. 685186
- **Cumpăr mobilă** lemn curbat, argintărie pentru topit, cărţi porţelanuri vechi. 0744.203.945. 668211
- **Cumpăr pene** vechi- noi, cupru, alamă, fier, baterii. Preţ convenabil.Tel. 0742.299.805. 683639
- **Cumpăr pene** vechi, noi, cupru, alamă, fier vechi. Preţ bun, 0741.689.068. 683634
- **Vând ţuică** de prune şi struguri 53°. Calitate deosebită, 0751.119.816. 670384
- **Vând bijuterii** noi, din argint 925, 3 lei/gr. Informaţii: 0740.146.288. 681158
- **Vând fân** de lucernă balotat. Tel. 0745.265.360. 660587
- **Vând grăsuni** 4- 6 luni, cârje noi, pat copil.Telefon 0752.855.503. 691097
- **Vând urgent** ţiglă de Sighişoara. Telefon 0749.788.385.

DECESE

Cu adâncă durere în suflet anunţăm încetarea din viaţă a celui care a fost soţ şi unchi

CIOVÂRNACHE ŞTEFAN,
în vârstă de 76 ani.

Dumnezeu să-l ierte şi să-l odihnească în pace! Înmormântarea va avea loc vineri, 14 ianuarie 2011, de la domiciliul din localitatea Neudorf nr. 147.

Soţia Cati, nepoţii: Natalia, Costel, Maria, Emilia, Cati, Ştefan şi Floriţa

Cu adâncă durere în suflet anunţăm încetarea din viaţă a celui care a fost soţ, tată, socru şi bunic,

GHEORGHE ŢÎŞCĂ,
în vârstă de 73 ani,
din satul Ţărmure, comuna Hălmagiu.

Înmormântarea va avea loc Vineri, 14 Ianuarie 2011, ora 13.00, de la domiciliu.

Soţia Mărioara şi fiii Radu şi Voicu cu familiile

Când se stinge o lumânare o aprinzi din nou, dar când se stinge o viaţă de om o plângi mereu. Cu adâncă durere în suflet, anunţăm decesul celui care a fost soţ şi tată

PANTEA GHEORGHE,
în vârstă de 78 ani.

Înmormântarea va avea loc joi, 13 ianuarie 2011, ora 12:00, la Cimitirul Pomenirea. Dumnezeu să-l odihnească în pace!

Familia îndoliată

Cu profundă durere în suflet anunţăm decesul iubitului nostru soţ, tată, bunic şi socru

MICLEA GHEORGHE,
în vârstă de 82 ani.

Înmormântarea va avea loc Astăzi, 13 Ianuarie 2011, ora 15.00, la Cimitirul Eternitatea-UTA. Slujba se va oficia la Capela Damian.

Familia îndoliată

CONDOLEANŢE

Un pios omagiu pentru cea care a fost vecina noastră

RĂDĂŞAN VALERIA.

Sincere condoleanţe!

Asociaţia de Proprietari Bl.G1 nr. 23-25 din Calea Romanilor

O inimă a încetat să mai bată, un suflet nobil s-a ridicat la cer. Regretăm nespus că sora şi cumnata noastră

OLIMPIA MARIA RĂZMAN

a plecat aşa repede dintre noi, lăsând un gol imens în sufletele noastre.

Fratele Puiu, cumnata Doina şi cuscra Nadia

Sincere condoleanţe prietenului Pavel Răzman în momentele grele pricinuite de pierderea soţiei. Dumnezeu să o odihnească în pace!

Fam. Ani şi Boby Costi

Rugăciuni, lacrimi, flori pentru cea care a fost

OLIMPIA RĂZMAN,

iar pentru Pavel şi Alin, Dumnezeu să le dea mângâiere şi alinare.

Fam. Vidican şi Floria

Regretăm dispariţia celui care a fost prietenul nostru

MOŢ IOAN

şi suntem alături de familia îndoliată. Dumnezeu să-l odihnească în pace!

Familia Buţulescu

Suntem alături de familia Moţ în greaua încercare pricinuită de de decesul prietenului nostru

MOŢ IOAN.

Fam. dr. Mârza Nicolae

Suntem alături de prietena noastră Iuliana Moţ şi fiica Denisa în marea durere, la despărţirea de dragul lor soţ şi tată

IOAN MOŢ.

Mia şi Iuliu Tiptiş

Cu profundă durere deplângem plecarea timpurie din această lume a rudei noastre

MOŢ IOAN,

minunat soţ şi tată. Suntem alături de fiica Denisa şi soţia Iuliana.

Familia Tătar

Suntem alături de familiile Miclea, Mang şi Chituc pentru pierderea celui care a fost soţ şi tată

MICLEA GHEORGHE.

Dumnezeu să îi dea pace, linişte şi odihnă veşnică!

Familiile Sandru Alexa şi Voicu

Un gând pios pentru un tată, bunic şi socru iubitor,

MICLEA GHEORGHE.

Familia Mang

Un ultim omagiu celui care a fost un tată, bunic şi socru iubitor,

MICLEA GHEORGHE.

Familia Chituc

Colectivul Grupului Şcolar Ion Creangă, din Curtici este alături de d-na Zaharia Florentina în durerea pricinuită de pierderea tatălui său.

COMEMORĂRI

S-a scurs un an de când dragul nostru frate

HUŢAN IOAN

a plecat dintre noi pe un drum fără întoarcere lăsând în urmă durere şi tristeţe. Nu te vom uita niciodată!

Surorile Silvia şi Anica împreună cu familiile

În loc de La mulţi ani

GIGI OLARIU,

din Şiria,

ţi-am aşternut mormântul cu 59 de trandafiri udaţi de lacrimi de durere şi dor dragul nostru tată, frate şi cumnat. Acelaşi pios omagiu aducem părinţilor

EMILIA şi GHEORGHE OLARIU,

bunicilor

FLORIŢĂ şi PETRU ŞICLOVAN

precum şi socrilor mei

ANA şi DIMITRIE ŞERBAN,

din Şiclău.

Dumnezeu să vă odihnească pe toţi în pace!

Maria Şerban

Cu tristeţe şi lacrimi în suflet, amintim că se împlineşte un an de când a plecat dintre noi îngeraşul nostru

DIANA HĂLMĂGEAN.

Comemorarea duminică, 16 ianuarie 2011, ora 12:00, la Biserica din Gai.

Bianca, mama şi tata

Ne este dor de tine dragul nostru

ADRIAN!

Unchiul, tuşa şi verişorii: Ioji, Dan, Ionuţ, Dasi, Adina şi Luminiţa se roagă pentru odihna ta!

Astăzi, 13 ianuarie 2011, se împlinesc 6 luni de dor şi jale de când iubitul meu soţ

JANKURA JOSIF (OKU),

a trecut la cele veşnice, iar mama mea scumpă

TEREZIA ROSMINSCHI

din 7 ianuarie 2006 nu mai este printre noi. Regrete eterne şi Dumnezeu să-i odihnească în linişte şi pace! Slujba de pomenire va avea loc mâine, vineri, 14 ianuarie 2011, ora 10:00, la Catedrala Ortodoxă Veche.

Soţia Marika

Ziua de 13 ianuarie va rămâne o zi tristă pentru noi, s-au scurs 2 ani de când ai plecat

BOROŞ LUDOVIC

- Tauţ.

Vei rămâne veşnic în amintirea noastră ca un soţ, tată, bunic deosebit. Dumnezeu să te odihnească în pace!

Familia Boroş, Cora şi Tuşa

Azi se împlinesc 6 săptămâni de când necruţătorul destin l-a luat fulgerător din mijlocul nostru pe cel care a fost un soţ şi un tată iubitor

VASILE FATOL.

Ne-ai părăsit mult prea devreme, însă îţi vom păstra pentru totdeauna o vie amintire şi un loc cald în inimile noastre.

Familia veşnic îndurerată

Ce n-am da să vii acasă/ Doar o clipă să-ţi vorbim/Să ne spui că-ţi este bine/Să ne liniştim puţin. Azi, 13 ianuarie se împlineşte un an de când bunul Dumnezeu te-a ridicat la Ceruri, scumpa noastră

ANA LUCACIU.

Dumnezeu să te odihnească în pace!

Familia îndoliată

✝ Azi 13 ianuarie 2011 se împlinesc 4 ani de la decesul dragului nostru soţ, tată şi bunic

BĂBUŢ PETRU.

Dumnezeu să te odihnească în pace! Te vom iubi mereu!

Soţia, copiii, nepoţii şi ginerii

Aţi plecat acum doi ani, pe rând pe 13 şi 20 departe de noi. Triste şi fără mângâiere ne-aţi lăsat, şi cu multă durere. Crucea rece stă în vânt, noi plângem pe al vostru mormânt. Cu lacrimi florile udăm, în veci n-o să vă uităm. Dragii noştri

BREŞTIN MARIA

şi

TERŞAN GHEORGHE,

din Arad.

Olimpia şi Dorina

Tristă, dureroasă şi neuitată va rămâne pentru noi ziua de 13 ianuarie 2004, când ne-a părăsit pentru totdeauna

BOICU ADRIANA,

mamă şi soţie iubitoare. Nu te vom uita niciodată! Pios omagiu şi o lacrimă pe tristul ei mormânt.

Soţul Gigi şi copiii Gabriela, Silviu şi Gheorghiţă

Acum în această zi de 13 ianuarie aducem un omagiu dragului nostru soţ, tată, socru şi bunic

HALAPI PAVEL.

Cinstim memoria lui la un an de la deces, rugând pe bunul Dumnezeu să-l ierte şi să-l odihnească în pace!

Familia

Dumnezeu să o odihnească în linişte şi pace pe mama şi bunica noastră,

PONTA VETURIA-VICTORIA.

Anunţăm parastasul de 40 de zile, care va avea loc sâmbătă, 15 ianuarie 2011, ora 11:00, la Biserica Ortodoxă din Micălaca Nouă - Arad. Mami şi bunică dragă, te vom păstra mereu în sufletele noastre.

Familia îndoliată

Azi, 13 ianuarie 2011 se împlinesc 9 ani de la decesul celui care a fost un tată de o mare valoare, un frate minunat şi un bunic excepţional

ROMI CHIRILOV.

Fiul Călin cu soţia Adriana şi fiica Talita

Acum când se împlinesc 15 ani de la trecerea în nefiinţă a celei care a fost

Ing. POPA GABRIELA,

din Chişineu-Criş,

aprindem o lumânare şi aşezăm un buchet de flori şi lacrimi pe mormânt.

Familiile Gherman şi Birda

S-au scurs optsprezece ani de la trecerea în eternitate a

profesoarei RODICA NEGRILĂ,

o soţie onestă, mamă iubitoare şi o profesoară de vocaţie.

Vei rămâne veşnic în sufletul familiei îndoliate

Un „maraton" de karaoke

REYKJAVIK. Cântăreața Bjork a organizat în weekendul trecut un „maraton" de karaoke, desfășurat pe durata a trei zile, pentru a protesta față de preluarea unei companii islandeze de către un concern canadian, informează contactmusic.com.

Grupul coordonat de interpreta islandeză, intitulat The Voice of the Nation, a organizat un concurs de karaoke la Reykjavik, pentru a protesta față de preluarea companiei energetice islandeze Icelandic de către grupul canadian Magma Energy.

Organizatorii acestui „maraton" de karaoke au elaborat, totodată, o petiție, ce a fost semnată de peste 46.000 de persoane, depășind astfel numărul minim de semnături necesare (35.000, reprezentând 10% din totalul populației) pentru a forța guvernul islandez să își reconsidere poziția față de preluarea acestei companii de interes național de către grupul canadian.

SURSA: MEDIAFAX

Discovery, gata de lansare

WASHINGTON. NASA a anunțat că a reușit să remedieze problema fisurilor din rezervorul extern al navetei Discovery și că intenționează să o lanseze spre Stația Spațială Internațională (ISS) pe 24 februarie, au anunțat, marți, oficialii agenției spațiale americane, citați de AFP.

SURSA: MEDIAFAX

LA MASĂ

La Rio de Janeiro, foarte aproape de celebra plajă Copacabana, s-a deschis recent primul restaurant din Brazilia cu produse naturale pentru câini. Acest restaurant propune alimente proaspete, fără conservanți și coloranți, îmbogățite cu vitamine și săruri minerale. Meniurile respectă strict normele Ministerului Agriculturii. FOTO: EPA

Alunecări de teren în Rio

RIO DE JANEIRO. Cel puțin 33 de persoane au murit în ultimele ore în alunecări de teren provocate de ploile torențiale într-o regiune muntoasă situată în apropiere de Rio, bilanțul total de până acum în sud-estul țării fiind de 46 de morți. La Teresopolis, la 100 de kilometri de Rio, comandantul Protecției civile, Flavio Castro, a confirmat că 23 de persoane au murit și o parte din oraș este fără electricitate. Aproximativ 500 de persoane au rămas fără adăpost și zeci de poduri au fost distruse la periferia orașului Teresopolis.

SURSA: MEDIAFAX

Mai devastatoare decât Katrina

Evacuați din Brisbane FOTO: EPA

SYDNEY. Inundațiile care afectează nord-estul Australiei de câteva săptămâni ar putea afecta cu zece miliarde de dolari Produsul Intern Brut al țării, având un impact economic mai mare decât cel pe care l-a avut uraganul Katrina în Statele Unite, afirmă economiști.

Inundațiile au fost catastrofale pentru o mare parte a statului Queensland, situat în apropierea Marii Bariere de Corali. „Costurile vor fi foarte mari", apreciază Stephen Walters, economist-șef la banca de investiții JP Morgan. Potrivit analistului, creșterea economică a Australiei ar putea scădea cu un procent din cauza inundațiilor, mai precis cu 13 miliarde de dolari australieni (12,88 miliarde de dolari americani). Cu toate acestea, economia australiană ar putea să își revină în a doua jumătate a anului 2011.

John Rolfe, profesor la Queensland Central University, avertizează că inundațiile vor afecta exporturile de cărbune și de materii prime, iar efectele se vor simți câțiva ani.

„Pe termen lung, economia va suferi din cauza perturbărilor durabile ale producției. Investițiile importante în următorii doi-trei ani se vor face în infrastructură, nu în ameliorarea productivității", subliniază Rolfe.

Autoritățile americane apreciau în 2005 că uraganele Katrina și Rita au provocat daune cuprinse între 70 și 130 de miliarde de dolari.

SURSA: MEDIAFAX

LAURA

Este o persoană ambițioasă, veselă, protectoare.

www.aradon.ro
Mai multe poze cu Laura

Conrad Murray FOTO: EPA

Omor prin imprudență

LOS ANGELES. Conrad Murray, ultimul medic al cântărețului Michael Jackson, acuzat că i-a administrat „regelui muzicii pop" anestezicul care i-a provocat moartea, pe 25 iunie 2009, și că nu i-a asigurat îngrijirile medicale necesare, va fi judecat pentru omor prin imprudență, potrivit AFP.

După ce a ascultat declarațiile împotriva lui Conrad Murray făcute de martorii acuzării, în timpul celor șase zile de audieri preliminare, judecătorul Michael Pastor de la Curtea Superioară din Los Angeles a considerat că există suficiente probe pentru ca acest medic să fie trimis în fața justiției și să fie judecat pentru omor prin imprudență.

Medicul Conrad Murray va fi oficial inculpat pe 25 ianuarie. În cazul în care va fi condamnat, el riscă o pedeapsă de până la patru ani de închisoare.

SURSA: MEDIAFAX

Ne întoarcem la dirijabile

Aeronavele gigant, pe combustibil ecologic, ar putea să se ridice în văzduh prin 2030.

Acum sunt folosite în scopuri publicitare FOTO: EPA

LONDRA. Zeppelinurile gigantice din anii 30 ai secolului XX ar putea reveni. Compania British Thomson Holidays a prezentat recent un raport în care se afirmă că aeronavele gigant, pe combustibil ecologic, ar putea să se ridice în văzduh către 2030 pentru a oferi servicii complete clienților companiei, relatează MigNews.

Anul 1936 a fost ultimul în epoca de aur a dirijabilelor. Catastrofa din luna mai de la Lakehurst, New Jersey, a destrămat „încrederea publică" în baloanele uriașe care zburau peste ocean.

Apoi, a urmat cel de-Al Doilea Război Mondial și dirijabilele au fost expediate la lada de gunoi a istoriei, făcând loc avioanelor mult mai rapide, capabile să-și adapteze mai bine viteza la condițiile meteorologice.

În zilele noastre, dirijabilele sunt utilizate strict în scopuri publicitare din rațiuni de marketing. Ele sunt subțiri și pot ridica în coș doar câteva persoane și strictul necesar de echipamente.Acum sunt folosite

Cu toate acestea, după cum asigură experții de la compania Thomson Holidays, lucrurile se pot schimba peste noapte. Evoluțiile recente în domeniul tehnologic permit schimbarea designului și înlocuirea materialelor tradiționale cu unele mai durabile, mai ușoare și stabile. Astfel, dirijabilele ar putea deveni vehiculule zburătoare ale viitorului.

SURSA: AGERPRES

Tabloul lui Warhol FOTO:EPA

Un tablou găurit, dar scump

NEW YORK. Un portret al liderului chinez Mao Zedong, realizat de Andy Warhol și găurit de Dennis Hopper cu două focuri de armă, a fost vândut pentru 302.500 de dolari, la o licitație organizată de casa Christie's, marți, la New York, depășind de peste 10 ori estimările specialiștilor. Tabloul, realizat în 1972 și aflat în colecția de artă a actorului american Dennis Hopper, a fost pictat în nuanțe de albastru și verde.

SURSA: MEDIAFAX

Bacșiș mai mare la decolteu

WASHINGTON. Revista americană The Week a elaborat o listă cu cele mai inutile șapte studii realizate în 2010. Băieților le plac mașinuțele, iar fetițelor păpușile. Preferăm ziua de vineri în loc de cea de luni. Hormonii îi fac pe sportivi să aibă o performanță mai mare. Iar femeile decoltate primesc un bacșiș mai generos.

Autorul „descoperirii" legate de decolteu este profesorul Michael Lynn, de la Cornell University, în studiul său intitulat pompos „Determinante și consecințe ale sexualității și atractivității feminine. Teste reale realizate pe chelnerițe" desfășurate în mai multe restaurante din zonă. Rezultatul a fost că femeile care au sânii mari primesc bacșișuri mai mari, care pot crește exponențial dacă sunt blonde și zvelte.

SURSA: AGERPRESS

Au mai mare trecere FOTO: EPA

Kidman a folosit botox

LOS ANGELES. Actrița australiană Nicole Kidman a recunoscut că a folosit botox, după ce ani la rând a negat că și-ar fi menținut tinerețea chipului cu ajutorul acestui tratament, actrița spunând că a renunțat la injecții, fiind nemulțumită de rezultat, potrivit dailymail.co.uk.

Nicole Kidman a recunoscut că a apelat la botox, dar a adăugat că nu l-a mai folosit de mult, pentru că nu a fost mulțumită de rezultate. Kidman nu este singura celebritate care a afirmat acest lucru.

Nicole Kidman, în vârstă de 43 de ani, a declarat pentru o revistă germană că a încercat multe lucruri pentru a ține ridurile departe, dar, în afara unei diete corespunzătoare și a sportului, nu funcționează nimic.

SURSA: MEDIAFAX

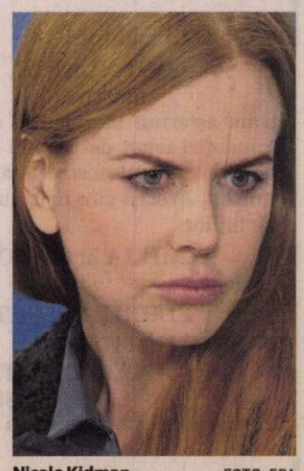

Nicole Kidman FOTO: EPA

Sport

„Încerc să pun bazele unui parteneriat reciproc avantajos cu un club de primă divizie"

Geta Onu, preşedinte CSU Arad

22

de locuri disponibile există pentru arbitrii de fotbal din judeţul nostru în cantonamentul de la Moneasa. Organizat, în premieră, de Comisia Judeţeană de Arbitri, stagiul va avea loc între 7 şi 13 februarie, sub coordonarea preşedintelui Claudiu Tripa şi a responsabilului cu pregătirea fizică, Silviu Mocanu.

Încă o „execuţie" în ograda lui Naţional Sebiş

SEBIŞ. Visele de preamărire de ieri au fost date uitării de primarul Gheorghe Feieş. Dintr-o echipă cu pretenţii la Liga II, Naţional se transformă într-o grupare al cărui unic obiectiv e subzistenţa. După antrenorul Abrudean şi cei mai valoroşi jucători, un alt nume cu greutate a fost „executat" în această iarnă. Este vorba despre organizatorul de competiţii Augustin Păcurar, locul acestuia fiind luat de Costică Vanci. **JA-D.S.**

Claudiu Pascariu FOTO: L.S.

Pascariu şi-a reluat pregătirea

ARAD. Unul din căpitanii echipei UTA, Claudiu Pascariu, a revenit la antrenamente, dar se pregăteşte separat, face doar ceea ce-i permite perioada de recuperare de după operaţia la genunchi. Totul decurge normal, aşa că deplasarea lui în cantonamentul de la Moneasa este sigură.

„Îl vom avea în pregătirea centralizată, dar mă tem că nu va putea face prea multe antrenamente la capacitate maximă. Aşteptăm cu interes să vedem cum se va reface, căci avem nevoie de serviciile lui. Ar fi păcat să rateze pregătirea de iarnă, una importantă pentru orice jucător" - ne-a declarat antrenorul Roland Nagy. **JA - L.S.**

Fără experimente în cantonament

UTA nu vrea să deplaseze la Moneasa decât jucători care sunt sub contract.

ARAD. Situaţia de la nivelul lotului echipei UTA pare să se stabilizeze. Mâine, la orele prânzului, echipa pleacă în cantonament, la Moneasa, fără mari noutăţi. De fapt, lucrurile au fost puse la punct încă de miercuri, când antrenorii au anunţat schimbările făcute.

Lot schiţat

Roland Nagy şi Dan Stupar vor duce în cantonament jucătorii care sunt şi acum sub comanda lor. Aşadar, nicio surpriză. De fapt, utiştii fac tot posibilul să nu antreneze jucătorii altcuiva, aşa că toţi cei care merg în pregătirea din această iarnă sunt sub contract cu „Bătrâna Doamnă".

Două excepţii

Totuşi, se va face excepţie de la regulă, pentru nou sosiţii Norbert Varga şi „Dodo" Digbeu.

Aceştia nu au semnate contracte cu UTA, dar în funcţie de discuţii pot urca la munte. Mai simplu va fi cu Digbeu, care merge în cantonament pentru a fi văzut de antrenori, mai complicat ar urma să fie cu Varga.

Acesta urmează să aibă o dicuţie cu conducătorii, în privinţa pretenţiilor sale, iar până mâine se va şti exact situaţia lui.

Se mai gândesc

Cei de la UTA spun că - momentan - nu vor mai aduce jucători. Nici măcar cei vehiculaţi acum două săptămâni, Dubeştean şi Filaret. „Ne mai gândim în privinţa altor achiziţii. Cred că la Moneasa plecăm cei care suntem azi, nu suntem interesaţi, acum, de jucători de la Gloria. Vom vedea pe parcurs ce se va întâmpla" - ne-a declarat Roland Nagy, „principalul" UTA-ei.

LEO SFÂRA
leo.sfara@informmedia.ro

Toate vedetele UTA-ei, în frunte cu Voiculeţ, vor face deplasarea în cantonamentul de la Moneasa FOTO: L.S.

VIZITE MEDICALE

Ieri şi astăzi sunt două zile dedicate vizitelor medicale. Lotul a fost împărţit în două, pentru această operaţiune, care s-a desfăşurat, totuşi, la Arad, deşi a fost anunţat Timişoara, ca oraş al acţiunii. Fostul doctor al UTA-ei, Duşan Turcin a fost de-acord să-i găzduiască pe „alb-roşii", aşa că s-a rămas la „domiciliu" pentru aceste vizite. Primul „lot" de jucători a trecut cu bine testele, de urmărit fiind doar ce se va întâmpla astăzi, cu cel de-al doilea.

OBIECTIV ÎNDRĂZNEŢ

Fetele de la CS Municipal Arad vor încerca să obţină maximum din etapa de Superligă Naţională, programată sâmbătă, ora 9, în Complexul Emil Prokopecz, pentru a se apropia de îndeplinirea obiectivului: salvarea de la retrogradare. FOTO: FAN

Uşa studenţilor din Aradul Nou este deschisă oricui

ARAD. În ambele sensuri. Dă asigurări Geta Onu, preşedintele grupării fotbalistice de Liga II, CSU Vasile Goldiş. Soarta contestaţilor Paul şi Lupaşcu depinde de cei 10-12 jucători care vor sosi în probe. Aceştia vor avea patru jocuri de verificare la dispoziţie pentru a-l convinge pe antrenorul Costel Bogoşel că merită duşi în cantonamentul de la Moneasa. Există şi două-trei excepţii, de certitudini, care nu ai au nevoie de probe, experienţa lor în primele două eşaloane reprezentând o garanţie a valorii acestora.

Chiar dacă poziţia actuală în clasament nu este una liniştitoare, şefa din Aradul Nou nu are emoţii, fiind convinsă că Bundea et company vor încheia în prima jumătate a ierarhiei. Prioritatea dnei Onu este semnarea unui protocol de colaborare cu o echipă de Liga I, care să prevadă, printre altele, schimbul de jucători.

Pentru studenţii de la „Vasile Goldiş" vacanţa de iarnă se va încheia luni, când Costel Bogoşel va suna clopoţelul reunirii. **JA-D.S.**

Prezenţi în „careul de aşi"

ARAD. Participanţi, în premieră, la Euroliga Boxing One, pugiliştii de la Motorul Silva Lazăr - Poliţia Comunitară Arad au izbutit să se califice între cele mai bune patru echipe din această competiţie europeană inter-cluburi.

Organizarea de nota 10 - la Atrium Center - a meciului cu polonezii de la Rimnik, din faza grupelor, i-a determinat pe oficialii Boxing One Championship să dea Aradului dreptul de a găzdui semifinala Motorul - DVSC Debrecen (Ungaria). Evenimentul, orchestrat de Viorica Graur, directorul executiv al Poliţiei Comunitare Arad, va avea loc sâmbătă, 29 ianuarie, ora 18 la Sala Sporturilor, intrarea fiind liberă. **JA-D.S**

Viorica Graur, în rol de maestru de ceremonii FOTO: J

Cursă infernală pe trei fronturi

ICIM Univ Goldiş reia întrecerea internă cu două meciuri în 48 ore.

ARAD. Meciul cu Valosun Brno e istorie. Rămânem cu bucuria victoriei, spectacolul oferit de „tigroaice", înscrierea tuturor jucătoarelor pe lista marcatoarelor şi, poate, cel mai important aspect, revenirea lui Cherisse Graham, o jucătoare care se mulează perfect pe jocul ICIM-ului.

De mâine (re)începe nebunia în campionatul intern. Cu meciuri din trei în trei zile, într-un program infernal. Efortul trebuie dozat, pentru a nu risca accidentări inutile. De-acum încolo primează rezultatul în detrimentul spectacolului şi al diferenţelor de pe tabela de marcaj. Lucru subliniat şi de Dan Moraru, directorul tehnic al echipei: „Trebuie să ne calculăm cu atenţie paşii, pentru a evita surprizele neplăcute. Nu vom risca nimic de dragul invincibilităţii, mai importante fiind obiectivele finale".

Anita Meszaros trebuie şi poate să se impună sub panou FOTO: C. ANDRA

Într-un interval de 48 ore, ICIM Univ Goldiş dispută două jocuri în campionat. Mai întâi, mâine, ora 17, pe Bega, cu Danzio Timişoara, un adversar care trebuie tratat cu seriozitate, pentru a ne face meciul mai uşor. Urmează, luni, ora 13, în „Polivalenta" arădeană, jocul cu Rapid, unul abordabil şi cu garnitura secundă. **JA-D.S.**

Diana Ciupe nu se întoarce acasă

ARAD. Ne-ar fi plăcut să o revedem pe Diana Ciupe-Pop evoluând la Arad, fie chiar şi din postura de adversară a ICIM-ului, numai că echipa sa de club, campioana Germaniei, TSV Wasserburg, a ratat orice şansă de calificare în Final Four-ul Ligii Europei Centrale, eveniment programat pe 12-13 februarie, anul curent în oraşul nostru.

Cu o etapă înaintea încheierii meciurilor din grupe, ICIM Univ Goldiş (Grupa B) şi slovacele de la Bemaco Presov (Grupa A) şi-au asigurat prezenţa la turneul final de pe primul loc.

Pentru celelalte două bilete se vor lupta, care pe care, în ultima etapă, echipele Kara Trutnov şi Hradec Kralove (Grupa A), respectiv, formaţiile Valosun Brno şi Post Wiena (Grupa B). **JA-D.S.**

NOU

FLUCTUAŢII DE CURS VALUTAR LA NOI - NU EXISTĂ!
RATĂ FIXĂ PE TERMEN LUNG!

SALARIUL MINIM, LISTA BIROULUI DE CREDIT NU CONSTITUIE UN IMPEDIMENT!

ACELEAŞI AVANTAJE LE OFERIM ATÂT PERSOANELOR FIZICE-FĂRĂ LIMITĂ DE VÂRSTĂ, CÂT ŞI SOCIETĂŢILOR COMERCIALE INCLUSIV CELOR NOU ÎNFIINŢATE CÂT ŞI TINERILOR ÎNTREPRINZĂTORI

VALOARE — RATĂ LUNARĂ
17000 RON - RATA FIXĂ DE LA 92 RON/LUNĂ
34000 RON - RATA FIXĂ DE LA 184 RON/LUNĂ
60000 RON - RATA FIXĂ DE LA 326 RON/LUNĂ
100000 RON - RATA FIXĂ DE LA 540 RON/LUNĂ

Acest anunţ este cu caracter informativ. Activitatea noastră prevede organizarea şi administrarea grupurilor de consumatori. Contactaţi-ne la numărul de mai jos

SUNAŢI ACUM
TELEFON: 0359-804-406

PENTRU INFORMAŢII SUPLIMENTARE, SAU PENTRU O OFERTĂ PERSONALIZATĂ, VĂ AŞTEPTĂM LA SEDIUL FIRMEI NOASTRE! ORADEA, PIAŢA CETĂŢII NR.1, PARTER, BIHOR, LUNI-VINERI ORELE 8-16, SÂMBĂTĂ ORELE 9-14.

RECLA

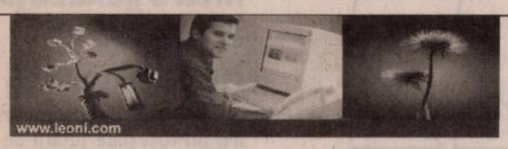

La 11 ani de la inceperea activitatii in Arad , cu multi clienti noi castigati in ultimii doi ani, Leoni se mentine leader pe piata de automotive din lume.

In momentul de fata **ANGAJAM** :

Operatori asamblare

Avantaje:

- *Venit lunar de **980 Ron** in perioada de integrare, care poate creste la **1500 Ron** bazat pe experienta si performanta*
- *Angajare pe perioada nedeterminata*
- *Transport asigurat in Judetul Arad*
- *Ore suplimentare platite*
- *Analize gratuite pentru angajare*
- *Asistenta medicala gratuita*
- *Oportunitati de promovare*
- *Pachet de servicii medicale gratuite pentru angajati si familiile acestora la una dintre cele mai moderne policlinici din Arad*

Cerinte minime:

- *Capacitate de integrare intr-un mediu de lucru dinamic*
- *Stare fizica buna*
- *Spirit de echipa*
- *Disponibilitate de lucru in 3 schimburi*

Cererile de angajare se depun la sediul firmei noastre

LEONI Wiring Systems Arad
Str. 1, no. 11 • Zona Industriala Arad, Jud Arad
recruitment.arad@leoni.com
Tel: 0257 – 205146

LEONI

(H-583370)

ANIVERSĂRI

Cu ocazia împlinirii vârstei de 57 de ani, soţia, copiii şi nepoţica Alesia, îi urează d-lui
TURBATU NICOLAE
un călduros
LA MULŢI ANI!
multă sănătate şi tot binele din lume!
Familia

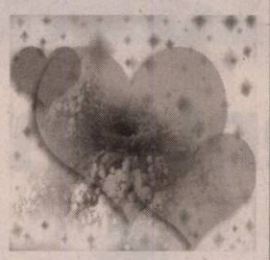

EUROCONSULT
smart's partner

ANGAJEAZĂ

1. CONSILIER JURIDIC:
- studii de specialitate;
- bune cunoştinţe operare PC;
- seriozitate, flexibilitate, spirit de echipă.
- vechime minim 1 an

2. ECONOMIST
- studii în domeniul contabilităţii, analize economico financiare
- cunoştinţe privind conducerea evidenţei financiar-contabile până la nivel de bilanţ inclusiv
- cunoştinţe operare PC
- cunoaştere legislaţie fiscală
- vechime minim 1 an
- spirit de leader, spirit de echipă
- iniţiativă, seriozitate, responsabilitate

3. CONSILIER MARKETING
- vechime 1 an în marketing;
- permis de conducere;
- seriozitate, spirit de echipă, responsabilitate;
- disponibilitate la program prelungit.

CV-urile + scrisorile de intenţie se trimit la nr.fax: 0257-257143 sau la adresa de e-mail: arad@euroconsult.ro

Termenul limită pentru depunerea CV-urilor şi scrisorilor de intenţie este 21.01.2011

Vor fi solicitaţi pentru interviu doar candidaţii selectaţi.

(H-647403)

CONVOCATOR

In ziua de 01 martie 2011, la orele 1400 în sala mare a Casei de Cultură a Sindicatelor Arad va avea loc Adunarea Generala a membrilor Filialei Arad a Corpului Expertilor Contabili si Contabililor Autorizati din Romania cu următoarea ordine de zi:

a)Raportul Consiliului filialei privind activitatea desfăşurată în anul trecut; Realizarea programului de activitate pe anul trecut, pentru indeplinirea atributiilor prevazute de acte normative sau hotarari ale organelor superioare ale Corpului; executia bugetului de venituri şi cheltuieli la 31 decembrie a anului trecut;
b)Raportul cenzorului asupra situatiei financiare a filialei la 31 decembrie a anului trecut;
c)Raportul Comisiei de disciplină privind activitatea desfăşurată în anul trecut;
d)Aprobarea programului de activitate pe anul in curs pentru indeplinirea atributiilor prevazute de acte normative sau hotarari ale organelor superioare ale Corpului;
e)Aprobarea bugetului de venituri si cheltuieli pe anul in curs;
f)Aprobarea listei expertilor contabili de onoare si a contabililor autorizati de onoare;
g)Desemnarea reprezentatilor la Conferinta Nationala conform normativelor stabilite;
h)Aprobarea listei cabinetelor propuse a fi supuse auditului in anul urmator.

(H-698221)

HOLDING ATLASSIB
SC TRANSDARA SA ARAD
ANGAJEAZA

SEF COLOANA AUTO:
Conditii:- studii medii(liceul) sau superioare
- exp. in transporturi constituie avantaj
- cunostinte operare PC
- dom.in Arad,tel,permis de conducere ctg B

SOFERI AUTOBUZ:
Conditii:- permis de conducere ctg.B,C,D,E,
- atestat profesional de transport persoane
- experienta ca sofer min 3 ani
- dom. in Arad,Lipova,Nadlac,Birchis,Maderat.

Doar cei selectati vor fi anuntati
Relatii la tel.0257-256308,fax:0257-256302
sau la sediul societatii din
Arad,str.Liviu Rebreanu nr.95.
E-mail:transdara.office@atlassib.ro (H-691490)

Societate Profesională de Expertiză Contabilă

Angajează: ECONOMIST.

Cerinţe:
- Studii economice superioare
- Limba engleză

Cunoaşterea limbii maghiare sau italiene constituie un avantaj.

(H-696248)

C.V.-urile se trimit până în data de 21 ianuarie 2011 la adresa de e-mail: recrutare_2011h@yahoo.com

SC ERGAD TECHNOLOGY SRL

Arad, str. Padurii nr. 24, firma cu capital integral italian care activeaza in domeniul industriei electronice
angajeaza:

TEHNICIENI ELECTRONISTI

Pentru control si reparare placi electronice cu tehnologia SMD si montarea componentelor in SMD

Cerinte:
- Experienta
- Cunoasterea si capacitatea de a citi schemele electronice;
- Capacitatea de a suda componentele SMD;
- Disponibilitate pentru deplasari in Italia.
- Se vor specifica in curriculum vitae experientele de munca in domeniul electronicii

Se ofera:
- pachet salarial atractiv
- decontare transport tramvai
- tichete de masa din prima zi
- pregatire profesionala in conditii optime, la standarde internationale

Trimiteti CV la adresa: otilia.dimeny@ergad.com
sau prin fax 0257-306194

(H-669099)

Societate Comercială face selecţie în vederea angajării în funcţia de
CASIER pentru staţiile PETROM şi OMV NĂDLAC.

Cerinţe:
- diplomă de bacalaureat

-constituie prioritate cunoaşterea unei limbi străine de circulaţie internaţională

Cv-urile se transmit pe adresa de e-mail:
marian.toader@petromnadlac.ro sau la fax : 0257/457430

Scoala de Soferi Auto - Moto
CUSTOM
Fondat 1995
Oferta continua ! Categoria B
de la:
490 Lei
Inscrieri Zilnic ! Plata si in Rate !
Tel: 0257-254196 ; 0740972900
www.custom.go.ro

S.C. VDS BALCAN TRADE S.R.L.

angajează:

OPERATORI MASE PLASTICE

Cerinţe:
- domiciliul în localitatea Arad;
- disponibilitate de a lucra in 3 schimburi;
- vedere bună.

Beneficii:
- pachet salarial atractiv în funcţie de realizări;
- condiţii de muncă la standarde occidentale;
- transport asigurat pe raza localităţii Arad;
- bonuri de masă.

Informaţii suplimentare se pot obţine la tel 0257/216.624.
Aşteptăm CV-ul Dvs. prin fax la 0257/216.623 sau
e-mail: office@vdsbalcantrade.ro
până la data de 21.01.2011 (H-687359)

(H-697791)

Optimall

Societatea internationala de distribuţie în domeniul opticii medicale caută **reprezentant de vânzări,** cu sau fără experienţă, posesor carnet cat. B , cu posibilităţi de deplasare. Oferim salar fix plus comision. CV-urile se trimit la adresa de mail:
info@optimall.ro sau pe fax 0357 435 500

Societate Comercială

Angajează urgent:

- dispecere pentru transport internaţional
- şoferi cu experienţă + ADR
- muncitori necalificaţi

Oferă:
- condiţii deosebite de muncă
- salarizare deosebită

Informaţii la tel: 0722 29 53 47 (H-686393)

Companie naţională angajează pentru punctul lucru Arad
ASISTENT MANAGER.
Cerinţe: tânără, vârsta maximă 35 ani, studii superioare, cunoştinţe contabilitate primară, responsabilă şi ordonată, aspect fizic plăcut, disponibilă program prelungit.
Telefon 0758.224030 (H-698228)

Fabrică încălţăminte din Oradea

Angajăm **ŞEF SECŢIE CUSUT PENTRU SECŢIE CU 7 BENZI,** persoană serioasă şi cu experienţă în funcţie. Oferim salariu motivant, bonuri de masă şi decontăm cazare.

Tel 0740 920 428 (H-696315)

Transformă nemulţumirea în siguranţă!
ARTEX SCM
SOCIETATE CU TRADIŢIE ÎN DOMENIUL TEXTIL, ANGAJEAZĂ
confecţioneri îmbrăcăminte sau persoane cunoscătoare de meserie, execuţie butoniere, cusut nasturi, aplicat butoni, călcat.

OFERIM: climat de lucru european, salarii motivate în acord individual, tichete de masă, primă de transport – prezenţă, premii, un singur schimb, asistenţă medicală.
Angajările se fac pe bază de probă de lucru.
DETALII: **telefon : 0357- 408275; 0357- 408276** (H-668947)

lichidări de stoc !!!!!! februarie - ianuarie în lunile
www.piatradecorativa.ro
Angajează gestionar(bărbat) cu experienţă, cunoştinţe PC, permis auto, avantaj carnet motostivuitorist,condiţie fizică bună, domiciliul în Arad.
GVB Stone Division SRL, Calea Timişorii nr.30, în curte la fostul Vinalcool
GVB tel: 0757/070.115, CV-uri la fax: 0357/445.918
(H-697538)

SOCIETATE COMERCIALĂ

Angajează urgent:

- dispecere pentru transport internaţional
- şoferi cu experienţă + ADR
- muncitori necalificaţi

Oferă:
- condiţii deosebite de muncă
- salarizare deosebită

Informaţii la tel: 0722 29 53 47 (H-686393)

S.C **angajează persoană dinamică cu cunoştinţe în contabilitate primară şi facturare, se oferă condiţii motivante CV-ul se trimite la adresa de e-mail: marius.axente@yahoo.com.** (H-686285)

SC MODA SA ARAD

angajează personal calificat/necalificat în confecţii.

Oferim: pachet salarial atractiv, bonuri de masă, transport urban gratuit, transport interurban decontat parţial, asistenţă medicală gratuită în întreprindere.
Informaţii: str. Poetului nr 52. **Telefon: 0257/256.265** (H-620202)

S.C. MAXIM ROYALE S.R.L.

sală de jocuri centrală angajează fete tinere şi prezentabile (operatoare jocuri, barmane şi hostese) cu sau fără experienţă.
Telefon 0736.473.548, 0721.541.741.

(H-683316)

Vând hală din panouri termoizolante 300 mp + birou + grup social, încălzire centrală, apă, curent, canalizare aflată în Arad str. Pădurii colţ cu str. Eftimie Murgu.
Tel. 0722.247.941. (H-697799)

Publicitate 0257-210.775

Va prezida Gala César

EVENIMENT. Actriţa americană Jodie Foster a fost aleasă să prezideze cea de-a 36-a gală anuală de decernare a premiilor César, au anunţat organizatorii. Gala de decernare a premiilor César, considerate cele mai prestigioase premii din industria cinematografică franceză, va avea loc la teatrul Chatelet din Paris pe 25 februarie. Nominalizările la premiile César vor fi anunţate vineri, 21 ianuarie. Jodie Foster este primul preşedinte al galei premiilor César care nu este cetăţean francez, de la gala din 1993, prezidată de Marcello Mastroianni. Actorul francez Antoine De Caunes îşi va relua rolul de maestru de ceremonii.

D'ALE ACTORILOR

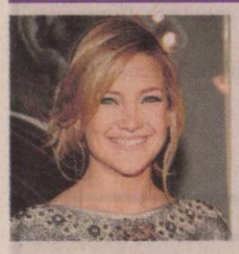

DIN NOU ÎNSĂRCINATĂ?
Mamă. Kate Hudson şi iubitul ei, Matthew Bellamy, solistul trupei Muse, vor deveni părinţi, potrivit presei americane. „Nu au plănuit acest lucru, însă amândoi sunt încântaţi şi abia aşteaptă să devină părinţi", a declarat o sursă. Este cel de-al doilea copil al actriţei americane, Kate Hudson având un fiu, Ryder, în vârstă de şapte ani, cu fostul ei soţ, Chris Robinson, solistul trupei Black Crows.

SUPĂRAT PE MEDICI
Resentiment. Michael Douglas nu i-a iertat pe medicii săi, care nu au reuşit să-i depisteze cancerul la gât de la apariţie, deşi acum este sigur că a câştigat lupta împotriva bolii. „Am fost la mai mulţi doctori în ianuarie şi februarie anul trecut, apoi în mai, şi nu au găsit nimic. De-abia în august au sesizat ceva. Încă nu i-am iertat... ar fi fost mai bine să îl găsească în stadiul al doilea decât al patrulea", a declarat Michael Douglas.

FAŢĂ CU RIDURI
Riduri. Şi blondele sexy îmbătrânesc, iar Cameron Diaz o demonstrează. La 38 de ani, actriţa are un corp senzaţional, iar după musculatura braţelor se vede că munceşte mult la sală. Însă faţa ei nu arată la fel de bine ca restul corpului - este uscată şi plină de riduri. Semn că vedeta nu a apelat până acum la botox, la fel ca Demi Moore care, deşi este cu 10 ani mai în vârstă, are o faţă mult mai tânără.

RECLAMĂ LA PARFUM
Topless. Natalie Portman apare topless într-o imagine ce face parte din cea mai recentă campanie de promovare a parfumului Miss Dior Cherie. Actriţa a fost desemnată noua imagine a parfumului Miss Dior Cherie, pe 9 decembrie anul trecut. Fotografiile pentru afişele campaniei au fost realizate de Tim Walker, în timp ce spoturile TV au fost regizate de Sofia Coppola.

BOX OFFICE ROMÂNIA

	FILMUL	SPECTATORI	ÎNCASĂRI (RON)
→	O POVESTE ÎNCÂLCITĂ (1 SĂPT.)	40.400	813.343,00
→	TURISTUL (1 SĂPT.)	39.119	733.620,00
↓	O FAMILIE DE COŞMAR (3 SĂPT.)	103.283	1.726.461,39
↓	TRON: MOŞTENIREA (4 SĂPT.)	103.286	2.212.620,00
↓	CĂLĂTORIILE LUI GULLIVER (3 SĂPT.)	40.799	834.653,56
↓	VIAŢA AŞA CUM ESTE EA (4 SĂPT.)	56.968	936.695,00
↓	ORAŞUL (2 SĂPT.)	15.883	275.583,00
↓	CRONICILE DIN NARNIA: CĂLĂTORIE PE MARE CU ZORI-DE-ZI (5 SĂPT.)	68.803	1.385.730,60
↓	MEGAMIND (5 SĂPT.)	38.146	795.992,45
↓	3 ZILE DE COŞMAR (8 SĂPT.)	61.253	905.302,09

Un film despre dragoste şi alte dependenţe

Fermecătorii Anne Hathaway şi Jake Gyllenhaal sunt (sur) prinşi într-o idilă care le schimbă viaţa.

COMEDIE. Bazată pe cartea autobiografică „Hard Sell: The Evolution of a Viagra Salesman" a autorului Jamie Reidy, comedia romantică „Love and Other Drugs" („Dragoste şi alte dependenţe") explorează deopotrivă metodele lipsite de etică ce se practicau în anii '90 în industria farmaceutică din Statele Unite ale Americii şi idila frumoasă care se înfiripă între un agent de vânzări ambiţios şi o artistă rebelă. Maggie Murdock (Anne Hathaway) este o tânără independentă, sexy, inteligentă, deschisă la minte şi nonconformistă, care nu permite niciunui obstacol să-i stea în cale şi care este sceptică cu privire la dragoste, mai ales că a fost diagnosticată cu maladia Parkinson în primul stadiu de evoluţie. Fără să muncească prea mult, dar dispunând de capacitate de persuasiune şi de un farmec irezistibil ce îl ajută să cucerească toate femeile, fie că sunt doctoriţe, asistente medicale sau cliente, Jamie Randall (Jake Gyllenhaal) este un as în domeniul vânzărilor de medicamente. Numai că întâlnirea cu Maggie şi modul în care evoluează relaţia lor îl iau prin surprindere pe Jamie şi îi schimbă ordinea priorităţilor în viaţă.

Info: Regia: Edward Zwick, Cu: Anne Hathaway, Jake Gyllenhaal, Gen film: Comedie, Romantic, Dragoste, Durata: 112 minute, Premiera în România: 21.01.2011

NOMINALIZĂRI

Filmul „Love and Other Drugs" este nominalizat de două ori la premiile Globul de Aur, din 2011, pentru cel mai bun actor - muzical sau comedie (Jake Gyllenhaal) şi cea mai bună actriţă - muzical sau comedie (Anne Hathaway).

Pregătirea, o orgie intelectuală

REPETIŢIE. Cuplul Gyllenhaal-Hathaway (din film) petrece mult timp în pat, iar pentru asta cei doi actori au vizionat cele mai faimoase scene de dragoste din filme şi au vorbit de propriile experienţe amoroase picante. „A trebuit să intrăm în multe stări foarte vunerabile, atât psihic, cât şi fizic şi am repetat mult. Ne-am uitat la multe scene de dragoste din filme şi am vorbit despre ce ne-a plăcut şi ce nu. Am vorbit şi despre experienţele noastre, despre ce ne excită şi ce nu. Aşa că a fost foarte deschis totul. Jake a descris asta drept o orgie intelectuală şi cred că ăsta e rezumatul cel mai potrivit", a spus Anne Hathaway.

Pentru promovare

DEZBRĂCAŢI. Actorii Anne Hathaway şi Jake Gyllenhaal au apărut dezbrăcaţi pe coperta publicaţiei americane Entertainment Weekly, în ideea promovării filmului „Love & Other Drugs". Fotograful James White, care a realizat imaginile, a declarat că cei doi actori nu au avut nicio problemă în a-şi duce povestea de dragoste de pe marele ecran până pe coperta revistei. Totodată, fotograful a precizat că cei doi nu s-au simţit deloc ruşinaţi în momentul în care au fost rugaţi să se dezbrace în faţa obiectivului.

FILME NOI

Hereafter: Dincolo de viaţă

MOARTE. Drama Hereafter relatează poveştile paralele a trei oameni, care se confruntă în moduri diferite cu ideile de moarte şi viaţa de apoi. George este un muncitor nord-american din San Francisco, care dispune de capacitatea paranormală de a comunica cu spiritele celor decedaţi, dar refuză să se folosească de acest har şi să îşi deschidă o afacere ca medium pentru că îşi doreşte o existenţă obişnuită şi o femeie care să îl iubească. Marie este o celebră jurnalistă franceză care supravieţuieşte în mod miraculos unui tsunami şi are viziuni despre viaţa de după moarte, motiv pentru care decide să scrie o carte despre experienţa la limită pe care a îndurat-o. Marcus este un elev din Londra, care are un frate geaman pe nume Jason şi o mamă dependentă de droguri, care îi creşte singură pe amândoi. După ce Jason este ucis într-un accident de maşină, Marcus caută cu disperare răspunsuri şi un medium cu ajutorul căruia să intre în legătură cu spiritul fratelui decedat.

Info: Regia: Clint Eastwood, Cu: Matt Damon, Cécile De France, Gen film: Dramă, Fantastic, Durata: 129 minute, Premiera în România: 21.01.2011

Dilema: cum s-o dai să fie bine?

DILEMĂ. Încă din colegiu, Ronny (Vaughn), burlac convins, şi Nick (James) au fost prieteni la bine şi la rău. Acum sunt parteneri într-o firmă de design auto, pe punctul de a câştiga contractul vieţii lor, care ar urma să le propulseze firma. Avându-le alături pe Beth (Connelly), iubita lui Ronny, şi pe Geneva (Ryder), soţia lui Nick, cei doi se simt invincibili. Însă totul o ia razna în momentul în care Ronny o vede pe Geneva sărutându-se cu un alt bărbat şi se hotărăşte să afle ce se întâmplă. Investigaţiile sale amatoristice îi dau lumea peste cap, mai ales când află că şi Nick avea nişte secrete pe care le ţinea bine ascunse. Timpul trece, se apropie prezentarea care va decide soarta firmei lor, iar Ronny trebuie să se hotărască cum şi când îi va spune adevărul celui mai bun prieten al său.

Info: Regia: Ron Howard, Cu: Kevin James, Vince Vaughn, Jennifer Connelly, Winona Ryder, Gen film: Comedie, Durata: 111 minute, Premiera în România: 14.01.2011

ARĂDENII SE DISTREAZĂ

aradon.ro

Muzică, dans şi multă voie bună, adică o noapte cu distracţie maximă, într-un club cu o atmosferă incendiară

DECESE

Soţia Rodica, fiii Radu şi Marius, nurorile Monica şi Ilinca, nepoţii Paul-Tudor şi Maria-Sophia se despart cu profundă durere şi recunoştinţă, de iubitul lor,

RADU GHIDĂU.

Fie-i memoria binecuvântată! Trupul neînsufeţit va fi depus la Biserica Greco-Catolică (str. Vicenţiu Babeş) începând cu 14 Ianuarie, ora 10.00, iar Slujba Religioasă se va oficia Sâmbătă, 15 Ianuarie 2011, ora 13.00, la aceeaşi biserică, Înhumarea la Cimitirul Pomenirea.

Familia

Cu adâncă durere în suflet, anunţăm decesul după un accident şi grea suferinţă, a scumpului nostru soţ, tată şi bunic

BERAN WILHEM-FRANCISC,
în vârstă de 67 ani.

Înmormântarea va avea loc vineri, 14 ianuarie 2011, ora 15:00, în localitatea Peregu Mare.

Familia îndoliată: soţia, fiica şi nepotul Norbert

Cu adâncă durere în suflet anunţăm încetarea din viaţă a celui care a fost soţ, tată, socru şi bunic,

GHEORGHE ŢÎŞCĂ,
în vârstă de 73 ani,
din satul Ţărmure, comuna Hălmagiu.

Înmormântarea va avea loc Vineri, 14 Ianuarie 2011, ora 13.00, de la domiciliu.

Soţia Mărioara şi fii Radu şi Voicu cu familiile

Cu adâncă durere în suflet anunţăm încetarea din viaţă a celui care a fost soţ şi unchi

CIOVÂRNACHE ŞTEFAN,
în vârstă de 76 ani.

Dumnezeu să-l ierte şi să-l odihnească în pace! Înmormântarea va avea loc astăzi, 14 ianuarie 2011, de la domiciliul din localitatea Neudorf nr. 147.

Soţia Cati, nepoţii: Natalia, Costel, Maria, Emilia, Cati, Ştefan şi Florita

---

Cu adâncă durere în suflet anunţăm decesul iubitei noastre mame şi bunică

DON FLOAREA,
în vârstă de 78 ani.

Înmormântarea va avea loc Astăzi, 14 Ianuarie 2011, ora 14.00, la Curtici.

Fiicele Florica Iluţa, Cornelia Ciucur cu familiile lor

Cu nespusă durere în suflete anunţăm încetarea din viaţă a celei care a fost

BĂLAN RODICA,

iubita noastră mamă, bunică şi soacră. Dumnezeu să o ierte şi să o odihnească! Înmormântarea va avea loc la Cimitirul Pomenirea, Sâmbătă, 15.01.2011, ora 11.00.

Familia îndoliată

Cu durere în suflet anunţăm decesul celei care a fost mamă, soacră şi bunică

LASCU LUCREŢIA.

Înmormântarea va avea loc astăzi, 14 ianuarie 2011, ora 14:00, la cimitirul Eternitatea.

Familia îndoliată

Cu nemărginită durere în suflet anunţăm plecarea dintre noi a dragei noastre mamă, soacră şi bunică

SADOVEI ECATERINA (TIŢA),
la vârsta de 80 ani.

Vei rămâne veşnic în sufletele noastre. Înmormântarea va avea loc astăzi, 14 ianuarie 2011, ora 13:00, de la domiciliul din str. Spartacus nr. 14. Dumnezeu să o ierte şi să o odihnească în pace şi linişte!

În veci nemângâiaţi fiica Elena, ginerele Petru, nepoţii Titus şi Mihai

---

Cu adâncă durere anunţăm încetarea din viaţă a celei care a fost mamă, soarcă şi bunică

ROZALIA CHELMĂGAN,
la vârsta de 81 ani.

Înmormântarea va avea loc sâmbătă, 15 ianuarie 2011, ora 13:00, la cimitirul Eternitatea.

Familiile îndoliate Mihăieş şi Cicortaş

CONDOLEANŢE

Regret din suflet dispariţia celui mai bun prieten şi vecin al meu

ing. RADU GHIDĂU

şi sunt alături de prietena şi vecina mea prof. Rodica Ghidău şi copiii dr. Radu şi Marius cu familiile. Dumnezeu să-l odihnească în pace!

Idul Iuliana

Despărţire dureroasă de iubitul şi valorosul nostru cumnat

RADU GHIDĂU

pentru care timpul s-a oprit din marea lui trecere.

Fam. Titus Ienei

Împărtăşim marea durere a familiei Ghidău, ruda noastră, în aceste momente grele pricinuite de despărţirea de cel care a fost

ing. RADU GHIDĂU.

Dumnezeu să-l odihnească în pace!

Mihai şi Maria Mîndrea

Anunţurile de deces se publică GRATUIT!

Cu multă tristeţe, ne despărţim de distinsul nostru prieten

Inginer RADU GHIDĂU.

Dumnezeu să-l aşeze la dreapta Sa, pentru calităţile sale deosebite: bunătate, onestitate şi căldură sufletească. Distinsei sale familii: soţia Rodica, fiii Radu şi Marius, familiei lor, sincere condoleanţe! Dumnezeu să-l odihnească în pace!

Familia: Podea Toma şi Marina, Dan Iliţescu şi Delia Podea

Suntem alături de prietenul şi colaboratorul nostru av. Radu Ghidău în aceste momente grele şi dureroase pricinuite de trecerea la cele veşnice a tatălui drag transmiţând sincere condoleanţe familiei îndoliate. Dumnezeu să-l ierte şi să-l odihnească!

Familia Torcoş Florian

Sincere condoleanţe d-lui avocat Radu Ghidău, în momentele grele pricinuite de pierderea tatălui. Dumnezeu să-l odihnească în pace!

Conducerea S.C. Central S.A. Arad

Suntem alături de familia Rodica Mihăieş, la decesul celei care le-a fost mamă. Dumnezeu să o odihnească în pace!

Liana şi Mircea Ţîşcă

Suntem alături de familia Beran din Pereg în marea durere pricinuită de trecerea fuglerătoare în nefiinţă a celui care a fost soţ, tată şi bunic

BERAN WILHEM-FRANCISC.

Dumnezeu să-l odihnească în pace! Sincere condoleanţe familiei îndoliate!

O inimă a încetat să bată, un suflet nobil s-a ridicat la cer şi pleacă departe de noi, dar mai aproape de Dumnezeu. Un omagiu, o lacrimă şi o floare pentru fiinţa dragă care a fost

LASCU LUCREŢIA.

Fiul Călin, nora Alina şi nepoata Iasmina

Suntem profund îndureraţi la trecerea în nefiinţă a celei care a fost cuscra

LASCU LUCREŢIA.

Să-i fie ţărâna uşoară! Sincere condoleanţe familiei îndurerate!

Cuscrii Ardelean Livius şi Anişoara

Cu durere în suflet ne despărţim de cea care a fost sora şi mătuşa noastră dragă

LUCREŢIA LASCU.

Vei rămâne veşnic în amintirea noastră!

Familiile Silaghi şi Pocaznoi

Preluarea anunţurilor pentru următoarea zi se face până la ora 15.00 la ambele sedii, cu excepţia anunţurilor de deces, care se primesc până la ora 18.00, la sediul din Bd. Revoluţiei 81.

Publicitate:
0257/210.775
0257/280.904

SERVICII FUNERARE

IN MEMORIAM
NON STOP!
KUKI - servicii funerare complete
Oferă toată gama de sicrie, accesorii şi servicii funerare la preţuri avantajoase.
- cameră toaletat
- cameră frigorifică
- capac frigorific
Transport Intern şi Internaţional
Contact: Arad, str. Mihai Eminescu, nr. 4 (în curte)
Tel: 0257/211.929, mob: 0723343964
www.inmemoriamkuki.com
(H-698814)

Suntem alături de colega noastră Doboș Maria în clipele prin care trece în urma decesului tatălui ei.

Colegii de la Asistență și Creanțe

Regretăm profund dispariția celui care a fost vecinul nostru

prof. istoric MĂRGHITAN LIVIU

și suntem alături în aceste momente de familia îndoliată.

Asociația de proprietari Bl. 14 A, str. Ineului

Sunt alături de colega Moț Iuliana în greaua încercare pricinuită de trecerea în neființă a soțului.

Gheboianu Alexandrina

Suntem alături de Iuliana și Denisa la pierderea celui care a fost soț și tată iubitor

IOAN MOȚ.

Dumnezeu să-i dea liniște și odihnă veșnică!

Loredana și Florin Remețan

COMEMORĂRI

Cu adâncă tristețe în suflet, amintim cunoscuților, că se împlinesc 6 săptămâni de când

PÂRVU PETRONELA-FELICIA,

ființa care a adus în jur doar zâmbet și bunădispoziție, ne-a părăsit pentru totdeauna. Slujba de pomenire va avea loc sâmbătă, 15 ianuarie 2011, ora 12:00, la Biserica Micălaca Veche (str. Renașterii). Dumnezeu să te odihnească în pace suflet blând!

Veșnic îndurerați soțul Nelu și fiul Răzvan

Se împlinesc patru ani de la ziua în care liniștea și bucuriile vieții s-au transformat în durere și lacrimi prin pierderea dragei noastre

inginer profesor

ROXANA DANIELA MAGHIAR,

la numai 44 ani de viață.

Pentru sufletul tău bun îl rugăm pe Dumnezeu să îți dea pace, liniște și odihnă veșnică!

Familia

Se împlinesc 6 luni de când dragul nostru soț, tată și bunic

HALASZ BELA

a plecat dintre noi, lăsând în urmă multe lacrimi, nemărginită durere. Parastasul, sâmbătă, 15 ianuarie, ora 11:00, la Biserica din Cimitirul Pomenirea. Vei trăi veșnic în inimile noastre! Bunul Dumnezeu să-ți dea odihnă veșnică! Te vom iubi mereu!

Soția Silvia, fiica și nepoata dragă Gabriela și Bianca

O rugăciune, o lacrimă la împlinirea a 6 săptămâni de la despărțirea de iubitul nostru soț, tată și socru

ACHIM VASILE.

Odihnă veșnică! Te vom păstra mereu în sufletele noastre. Parastasul va ave loc sâmbătă, 15 ianuarie 2011, ora 11:00, la Biserica Ortodoxă din Aradul-Nou.

Familia îndurerată

Cuvintele nu pot exprima durerea, tristețea și singurătatea pe care le simțim și azi, la împlinirea a 16 ani de când ne-a părăsit mult prea devreme și pentru totdeauna cel care a fost soț și tată

ROTARIU PETRU,

din PECICA.

Amintirea chipului tău drag ne însoțește mereu și cât vom trăi lacrimile noastre nu vor conteni să curgă deasupra mormântului tău. Dumnezeu să te odihnească în pace!

Veșnic nemângâiați soția și copiii

A trecut un an de când o parte din lumina sufletului nostru s-a stins, lăsându-ne învăluiți în negura tristeții fără margini. Durerea din sufletele noastre e mistuitoare, iar dorul nestins, de dragul nostru soț, tată, bunic și străbunic, cel care a fost

PALIȘ DIMITRIE,

din Nădlac.

Ne poartă pașii spre crucea rece, la mormânt, oricât te-am chema, tu nu mai vii, oricât te-am striga, tu nu mai răspunzi, dar visele în care te vedem ne aduc puțină alinare, în imensitatea dorului care ne copleșește. Parastasul în data de 16.01.2011.

În veci nemângâiați: Soția Ana; Fiul Gligor cu soția Ana-Maria; Nepotul Gligor-Dimitrie; Nepoata Camelia-Lucia cu soțul Geani-Ilie; Strănepotul Gligoruț-David și nașii Buftea Iosif și Maria

Când se stinge o lumânare o aprinzi din nou, dar când se stinge o viață o plângi mereu. Ai fost parcă ieri printre noi, dar au trecut 40 de zile de când ai plecat,

RADU BLAJ.

Parastasul va avea loc duminică, 16 ianuarie 2011, ora 12:00, la Biserica Ortodoxă din Grădiște.

Fiul Ovidiu și nora Anca Blaj

Au trecut 40 de zile de la decesul celei care a fost o bună mamă soacră și bunică

BODONEA SOFIA.

Parastasul va avea loc sâmbătă, 15 ianuarie 2011, ora 13:00, la Biserica din cimitirul Pomenirea. Dumnezeu s-o odihnească în pace!

Familia

Deși timpul trece ochii ne sunt plini de lacrimi, tristețe și durere de când te-am condus pe ultimul drum, acum un an, dragul nostru

VIVI.

Anii pot șterge multe lacrimi, dar unele lucruri nu pot fi șterse niciodată. Amintirea chipului tău blând și a clipelor petrecute împreună vor rămâne vii în inima noastră. Să te iubim a fost ușor, să te uităm e imposibil. Parastasul, duminică la Biserica din Grădiște.

Andreea și Neli

Azi, 14 Ianuarie, se împlinește un an de la pierderea pentru totdeauna a lui

VIOREL MEMETEA.

Fratele Iustin cu familia

✝ Cu lacrimi și durere în suflet amintim că a trecut un an de când a plecat dintre noi iubitul nostru fiu, frate, soț, tată și nepot

AVRĂMUȚIU ADRIAN.

Rămâi o amintire frumoasă pentru cei care te-au cunoscut și o durere imensă pentru noi cei care te-am pierdut. Bunul Dumnezeu să te ierte și să-ți odihnească în pace sufletul tău bun! Parastasul și slujba de pomenire vor avea loc sâmbătă, 15 ianuarie 2011, ora 11:00, la Catedrala Ortodoxă Nouă de la Podgoria.

Familia veșnic îndurerată

Cu tristețe și lacrimi în suflet, amintim că se împlinește un an de când a plecat dintre noi îngerașul nostru

DIANA HĂLMĂGEAN.

Comemorarea duminică, 16 ianuarie 2011, ora 12:00, la Biserica din Gai.

Bianca, mama și tata

Se împlinesc 40 de zile de când un suflet drag și bun a plecat departe de noi, cei dragi, dar aproape de Dumnezeu cel care a fost

CLADOVAN CLAUDIU (DUCU).

Slujba de pomenire va avea loc sâmbătă, 15 ianuarie 2011, ora 13:30, la Catedrala Ortodoxă Veche. Te vom plânge mereu și vei rămâne veșnic în inimile noastre. Dumnezeu să te odihnească în pace!

Familia Cladovan

În urmă cu 6 săptămâni, o inimă bună a încetat să mai bată, lăsând în urmă numai lacrimi și durere. S-a înălțat la cer, prea devreme,

la doar 51 ani, cel care a fost

LUGUZAN IOAN.

Parastasul de pomenire va avea loc duminică, 16 ianuarie 2011, ora 12:00, la Biserica Ortodoxă Aradul-Nou.

Familiile îndoliate: Luguzan și Roxin

Ți-ai dedicat întreaga viață pentru fericirea noastră. Niciun gest, niciun cuvânt nu te-ar putea răsplăti îndeajuns pentru ceea ce ai făcut pentru noi, iubitul nostru tată

LUGUZAN IOAN.

Te-am iubit și te iubim mai mult decât cuvintele noastre o pot spune.

Fiica Ioana și ginerele Răzvan Roxin

Au trecut patru ani de la despărțirea pentru totdeauna de cel ce a fost

HODĂJEU ILIE,

un om plin de bunătate care a știut mereu să aducă zâmbetul pe chipurile celor din jurul lui. Plecarea mult prea timpurie dintre cei dragi a lăsat un dor nespus în sufletele celor care l-au cunoscut și care astăzi vor plânge, din nou, la mormântul lui.

Familia, veșnic nemângâiată

AP.1 CAMERĂ

• **Vând apartament** 1 cameră, str. Lacului, etaj III, persoană fizică, 19.500 euro. Tel: 0758.390.716. 681164

• **Vând apartament** 1 cameră, etaj 1, pe Banul Mărăcine, 0723.253.924. 683595

• **Vând/schimb, variante,** apartament 1 cameră, bucătărie, baie, superîmbunătățit și mobilat, str.Frunzei, etaj III(Sînicolau) 18.000euro, 0746.070.212. 697934

AP.2 CAMERE-ARAD

• **Vând apartament** 2 camere, poziție bună, Grădiște, 27.000 euro. Tel:0723.599.169, 0727.836.953. 671727

• **Vând apartament** 2 camere zonă ultracentrală.Telefon 0722.349.445. 681017

• **Vând apartament** 2 camere, lângă Tribunal, 30.700 euro și Micălaca etaj II 27.700 euro. 0744.542.931. 690827

• **Vând apartament** 2 camere plus dependințe și pivniță în suprafață totală de 160 mp, parter ultracentral, pe Bd. Revoluției lângă Romtelecom. Preț negociabil. TEL: 0257.251.672; 0740.012.510. 695562

• **Vând apartament** 2 camere, gresie, faianță, ne(mobilat), 49 mp, etaj I, zona Fortuna. Preț 25.000 Euro negociabil.Telefon 0745.542.150. 697584

• **Vând apartament** 80mp 2 camere, neîmbunătățit, Grigore Alexandrescu 34, 17.500 euro. ☎0743.663.000. 697927

• **Vând urgent** apartament 2 camere, zona Maiacovski, etaj I, 39.500 euro, persoană fizică. Tel: 0736.492.835. 681161

AP.3 CAMERE-ARAD

• **Vând apartament** 3 camere, Grădiște, 78 mp, etaj 4/4, decomandat, neamenajat, contorizat apă și încălzire. Tel. 0742.378.390, 0257/235298. 645111

• **Vând apartament** 3 camere decomandat, parțial mobilat, zona Vlaicu, 53.000 Eur negociabil, 0745.614.880. 675684

• **Vând apartament** 3 camere, 105 mp, zona Gării, 2 balcoane închise, termopan, centrală, climă, jacuzzi, mobilat modern, dresing, 48.000 euro, 0722.577.061. 697965

AP.4 CAMERE-ARAD

• **Vând ap.** 4 camere, etaj 3/4. Telefon 0744.552.081.Orele 08.00- 17.00. 647091

APARTAMENT LA CASĂ

• **Vând apartament** la casă, Episcopiei 85 mp, 60.000 euro/neg. 0742.325.067 698000

CASE-ARAD

• **Casă la** roșu, teren 560 mp, construit 360 mp, S+P+E, toate utilitățile, zonă foarte bună, la 2 minute de Vlaicu. Preț 109.000 Eur/negociabil. Tel. 0744.284.907. 697871

• **Vând casă** mare în Arad, 600 mp, str. Câmpul Liniștii. Tel. 0757.881.760. 683309

• **Vând casă** mare, Grădiște, str. Egalității nr. 5. Telefon 0727.184.508. 626661

• **Vând casă** în Arad, str. Poetului nr. 7. Tel: 0723.268.195, 0751.716.399. 668220

• **Vând casă** în Pârneava, 6 camere, 5 băi, garaj, grădină, gaz, negociabil. Telefon 0257/280395 între 9- 16. 665111

• **Vând casă** str. Gh.Doja nr. 185, ideal pentru 2 familii. Telefon: 0751.054.009. 688161

• **Vând casă,** Arad, str. Dornei nr. 7. Urgent! Preț informativ 47.000 Eur. Tel. 0744.423.826, 0748.875.622. 683280

• **Vând casă,** central, cartierul Funcționarilor.Telefon 0744.577.971. 691214

CASE-JUDEȚUL ARAD

• **Vând casă** cărămidă 3 camere, baie, garaj, anexe în Gurahonț. Telefon 0744.617.946. 683615

• **Vând casă** la roșu, în Livada (cartier de vile), 100 mp, eliberez contract în 48 ore. Tel. 0744.427.876. 691284

• **Vând casă** mare anexe+grădină. Urgent! Gurba, preț avantajos, 0755.168.984. 683602

• **Vând casă** Neudorf 29 km Arad, 1470 mp, telefon 0754.012.357. 665191

• **Vând casă** în Șimand. Telefon 0746.056.353. 672057

• **Vând casă** în Galșa, centru. 3000 mp, telefon 0257/274.485. 642609

• **Vând casă** în Moroda, cu grădină. Tel. 0740.835.923. 685184

• **Vând casă** în Nădlac, teren+casă 800 mp, 10.000 Eur, 0732.850.049. 686770

• **Vând casă** în Zăbrani nr. 159, 3 camere, bucătărie, cămară, pivniță, diverse anexe. Preț 21.000 Eur negociabil. Telefon 0257/457113. Informații Zăbrani nr. 85. 661647

CASE-ALTE JUDEȚE

• **Vând casă** în Batania, 4 camere, curte și grădină mare. Informații: 0751.651.536. 686898

CASE DE VACANȚĂ-ALTE JUDEȚE

• **Case și** terenuri- intravilan BATTONYA, ieftin, toate utilitățile, PersoanăFizică, 0722- 257409. 670136

VILE-JUDEȚUL ARAD

• **Vând vilă** P+M Șagu, 4 camere, 2 băi, centrală lemne, garaj, anexă, izolație exterioară, la cheie, șosea asfaltată, preț 70.000 euro, telefon; 0722.735.566. 683700

SPAȚII COM-ARAD

• **Vând spațiu** comercial tip fast- food în Piața Obor. Tel. 0721.452.902. 697855

• **25.000 mp** Zona- Industrială PECICA-TURNU, front- stradal- dublu, Proiect HALE, 0722- 257409. 670141

TERENURI LOCAL

• **Vând parcelă** 2.500 (3.500mp), lângă centură, cu PUZ aprobat și curent, pentru construcții comerciale, servicii, industriale, 0732.733.623. 655826

• **Vând parcelă** 8.000 mp (15.000mp), la centura Micălaca, PUZ aprobat pentru construcții comerciale, servicii, industriale, curent electric, 0732.733.623. 655821

• **Vând teren** intravilan, 4500 mp, FS 14 ML, utilități stradale în Aradul- Nou, intrare pe 2 părți, 1 intrare 100 m de autostradă, 34 euro/mp, negociabil, accept variante. Telefon: 0726.198.974, 0735.184.982. 683705

• **Vând teren intravilan (loc de casă), 400 mp, 20/20, în Arad, str. Tabacovici, colț cu D.Coressi. Preț 75 Eur/mp. Telefon 0726.781.827.** 691839

• **Vând teren** 210mp str.Flueraș și 600mp str.Cucului.Telefon 0744.380.959. 690489

• **Vând 3,8** ha (5ha) teren cu PUZ aprobat pentru construcții comerciale, servicii și industriale, 82 m front la centură, 0732.733.623. 655819

• **Vand teren** 900 mp str TABACOVICI nr 31 tel 0756495707 675691

TERENURI JUDEȚ

• **Vând loc** de casă și proiect la Călugăreni.Telefon 0722.567.506. 697828

• **Vând loc** de casă în Zimand- Cuz, 800 mp, 8000 euro. Informații. 0742.325.067. 698004

• **Vând teren** agricol Șag 3ha, Socodor la șosea 3 ha. 0740.146.292. 681022

• **Vând teren** cu clădiri lângă Hanul de la Răscruce, pescărie, curent trifazic, utilități. 0744.577.850. 683157

• **Vând teren** 2 ha, în Sânpetru German; 1 ha intravilan, 1 ha extravilan. Informații: 0751.651.536. 687053

TERENURI ALTE JUDEȚE

• **Vând teren intravilan Bătania, 1711mp, 3800Euro, 0740.032.812.** 697357

IMOBILE CHIRII

• **Închiriez apartament** 2 camere, Podgoria, mobilat modern, utilat complet, toate facilitățile. 0740.012.987.

• **Închiriez apartament** 2 camere, zona Vlaicu, X11, telefon 0740.171.966. 669605

• **Închiriez apartament** renovat, semi- mobilat, 130 euro. Tel. 0744121964. 672193

• **Închiriez apartament** 2 camere, parter, Alfa, recent renovat complet, mobilat, termopan, contorizat, termen lung,0746.252.206. 671306

• **Închiriez apartament** 2 camere, zona Aradul- Nou, parter, preferabil persoane juridice. Informații: 0722.191.383. 681173

• **Închiriez apartament** 2 camere mobilat, contorizat, Grădiște. Telefon 0771.485.528, 0747.331.244. 683624

• **Închiriez apartament** 2 camere, decomandat, utilat complet, zona Gării- Miron Costin. Preț: 220 Euro.Informații telefon 0744.282.658. 687211

• **Închiriez apartament** 2 camere, utilat, mobilat, etaj I, Podgoria. 0743.700.345. 688191

• **Închiriez apartament** 2 camere, zona Miorița, 100 Eur. Rog seriozitate.Tel. 0756.165.685. 691115

• **Închiriez apartament** 2 camere, Grădiște, str. Războieni, Bl. D. Informații telefon: 0756.556.239. 693155

• **Închiriez apartament** 2 camere, ultracentral, mobilat și utilat, 200 euro/lună. Telefon: 0770.385.569. 695561

• **Închiriez apartament** 1 cameră complet mobilat, Micălaca, 100Euro.Telefon 0721.058.755, 0744.708.046. 697804

• **Închiriez casă** 2 camere, în Aradul Nou, tot confortul. Tel. 0721.531.877, 0751.983.649. 691593

• **Închiriez pe** termen lung apartament 3 camere, etaj 3, mobilat parțial și complet renovat situat pe B-dul Revoluției (P-ța Podgoria), 180 Eur/lună+garanție. Tel. 0357/427991. 683471

• **Închiriez urgent** garsonieră mobilată complet, gaz, frigider, satelit, 0751.382.017, 0257/380.344. 688169

• **Închiriez(ofer) garsonieră** confort I, Miorița- Micălaca, 0357.802.294, 0749.016.140, 0257/265.892. 691031

• **Dau în** chirie casă 3 camere la Boul Roșu. Telefon 0257/210879, 0734.396.975. 691109

• **Dau în** chirie locuință pentru studenți zona Podgoria, 0257/252335, 0740.642.272 692548

SPAȚII COM-ARAD

• **Închiriez apartament** 67 mp, renovat, 220 euro. Informații: 0744.121.964. 671723

• **Închiriez casă** pe Șaguna, singur în curte, 500 euro. Informații: 0744.121.964. 671720

• **Închiriez sau** vând spațiu comercial, 168 mp; 20 mp.Tel. 0722.227.450. 691117

• **Închiriez scaun** coafor Aradul Nou.Telefon 0257/287010. 675706

• **Închiriez spațiu** comercial la Boul Roșu, 80 mp. Telefon 0721.219.621, 0721.696.548, cu toate utilitățile. 693010

• **Închiriez spațiu** producție servicii auto, zona Subcetate. Informații: 0720.114.709. 691588

• **Dau în** chirie post coafură, manichiură-pedichiură, cosmetică, frizerie, B-dul Revoluției 65. Tel. 0747.795.147. 678248

• **Dau în** chirie spațiu comercial 60 mp (2 încăperi+ utilități+ locuri parcare), în Arad, Calea Radnei nr. 225. Tel. 0744.767.777. 693569

• **Închiriere- Vânzare** spațiu- comercial CONFECȚII, 66- mp, vitrină- mare, PersoanăFizică, 0722- 257409. 670056

• **Salon înfrumusețare** închiriază scaun manichiură, pedichiură. Tel. 0720.572.107, 0741.734.382. 699883

Mica publicitate, telefon 0257/210.775

SPAȚII COM-JUDEȚUL ARAD

• **Închiriez spațiu** 120mp Central, Pâncota.Telefon 0745.435.463. 695560

AP.2 CAMERE-ARAD

• **Cumpăr urgent** apartament 2 camere,persoană fizică, central.Plata pe loc, 0723.253.924. 683618

TEREN-ARAD

• **Cumpăr teren** arabil, minim 30 hectare. Informații la telefon 0749.833.507. 685183

TEREN-JUDEȚUL ARAD

• **Cumpăr teren** arabil extravilan, în zonele Pusta Șoimoș de la Horia și Pusta Păuliș (Sâmbăteni) de la Horia. Telefon: 0742.297.770, 0735.860.996. 679905

OFERTE LOCURI DE MUNCĂ

• **Angajăm lucrător** comercial bărbat maxim 40 ani, permis conducere B, 0744.342.572, 0257/286.860. 695184

• **Angajăm personal** pentru activitate de birou, cunoștințe temeinice de operare pe calculator. Cunoștințe minime contabilitate primară. Trimiteți C.V.- ul pe fax: 0257/228000, e- mail: sireda_company@yahoo.com. 697361

• **Angajăm urgent** tinere, tineri pentru relații cu publicul. Telefon 0257/288227 697547

• **Angajăm vânzătoare** pentru alimentara non- stop. Tel. 0724.046.575. 699858

• **Angajăm: consilier** vânzări auto, recepționer service auto, șofer taxi, 0257/227056. 697421

• **Angajez șofer** pentru a lucra în Franța 3 luni, 0753.286.145. 690488

• **Angajez șofer** profesionist, experiență internațional, autoutilitară 7,5. Tel. 0744.621.260. 697098

• **Angajez șofer** profesionist cat. C, pentru transport intern. Tel. 0755.802.356. 697567

• **Angajez șofer** profesionist cu atestat autobasculantă 8x4, experiență. Telefon: 0722.389.480. 697850

• **Angajez fierari** și dulgheri. Tog seriozitate. Telefon 0744.919.119. 699832

• **Angajez tânără** la BAR, în Aradul- Nou, telefon: 0726.198.974, 0735.184.982. 683711

• **Angajez vânzător** cu gestiune. Telefon: 0257/280.908, 0728.145.038. 695334

• **Firmă de** construcții angajează muncitori, finisori. Informații: 0728.890.470 între 08:30-17:00. 696934

• **Magazin Revoluției** angajează vânzătoare, experiență 3 ani, 900+bonusuri. Tel: 0727.881.104. 689354

• **Night- club angajează** personal: ospătară- 1800 lei, barmană- 1800 lei, dansatoare-3000 lei, distribuitori reclamă- 1000 lei/lună. Informații: 0755.195.824, 0725.634.094, 0744.903.865 orele: 14:00- 23:00 671696

• **Organizație nonprofit** angajăm asistent social pentru lucrul cu familii sărace în Arad, zona Alfa, contract durată determinată 3 luni. Informații: 0257/210.077. 683614

• **S.C. angajează:** confecționeri, croitori, tapițeri. Tel. 0257/339043. 693151

• **Societate comercială** de salubritate angajează șofer categoria B+C. Telefon 0257/272717. 685642

• **Societate de** pază angajează agenți (bărbați și femei) cu domiciliul în Arad, pentru punct de lucru în localitatea Nădab.Informații la telefon 0257/254417. 696603

PRESTĂRI SERVICII

• **A Acord** Garanție 2 ani reparații mașini spălat, 0744.241.398, 0357/401569,0257/259146. 680986

• **Acord Garanție,repar** mașini spălat automate, frigidere, piese originale,domiciliul clientului. Informații 0257/274600, 0745.395.282. 683271

• **Autorizat execut** lucrări de finisaje interioare și exterioare.Informații telefon 0740.032.625. 695568

CONSTRUCȚII

• **Vând balast,** nisip, sorturi, etc. orice cantitate, duc molozul. TEL: 0745.036.969, 0722.389.480. 697850

• **Vând lemne** foc, esență tare. Tel. 0722.643.354, 0752.661.957. 667687

• **Vând lemne** foc, nisip și balastru. Telefon 0757.081.086. 683533

• **Vând pavaj,** 25% reducere. Limita stocului disponibil. Tel. 0724.391.074, 0257/259296. 687267

AUTO ROMÂNEȘTI

• **Vând Aro** 320 camionetă 800Euro și remorcă auto 1000kg, 400Euro,stare bună, 0742.903.147. 691604

AUTO STRĂINE

• **Vând BMW** seria 525 motor 2,5, an 2006, 123.300 km, full extrase, 17.000 Eur negociabil, 0726.111.066. 698079

• **Vând Opel** Astra 1.4 16V an 2001. Telefon: 0724.530.831. 697995

GARAJE

• **Vând garaj** în Vlaicu, în spatele blocului Y10, informații: 0724.439.043. 698002

ELECTRONIC PLUS

• **Vând aparate** de cafea SAECO, aparate băuturi răcoritoare VENDO.Informații 0722.238.737. 690497

• **VÂND ieftin electrocasnice second, lăzi, combine, mașini spălat haine, vase, uscătoare, televizoare, anvelope, vitrine comerciale. Rate angajaților, pensionarilor vârstă- boală, ☎0769.005.400.** 8694

MOBIDOM

• **Vând mobilier** sufragerie gri- negru, canapea și două fotolii imitație piele. Informații: 0740.045.416, 0740.045.778. 691016

ANTICHITĂȚI

• **Vând tablouri,** pictură românească și austro- ungară. Tel. 0723.268.475. 687247

PLANTE-FLORI

• **Vând baloți** de lucernă și baloți de fân. Informații telefon. 0756.592.890. 688195

• **Vând fân** căpiță. Informații la telefon: 0744.960.548. 681152

• **Vând 800Buc.** baloți lucernă trifoi, Răpsig Jud. Arad.Telefon 0257/324736, 0740.311.599. 668397

ANIMALE-PĂSĂRI DOMESTICE

• **Vând purcei** la Cicir. Informații la telefon: 0744.960.548. 688197

• **Vând purcei** rasă de carne, în Covăsânț. Tel. 0257/210879, 0734.396.975. 691110

• **Vând purcei,** grăsuni și 2 ponei, lucernă baloți 100 buc.Informații telefon 0727.452.994. 683279

• **Vând vacă** gestantă, luna 9- a rasa Bălțată Românească. Tel. 0741.590.085.674389

• **Vând vacă** la prima fătare, bună de lapte, ovăz și baloți de lucernă. Informații: 0257/474.275, 0756.561.653. 691057

ÎMPRUMUTURI FINANCIARE

• **Ofertă! Valută** rapid cu 4% Plata la final! Telefon: 0721.492.429. 672187

CITAȚII

• **Bem Ana,** năs.Rapolti, domiciliu necunoscut este chemată la Judecătoria Arad în 17.01.11 camera 145 ora 8.30 în calitate de pârâtă, dos 14.222/55/2010 în proces cu Szilagyi Andrea Susana, Arad, str. Gelu nr 12 în calitate de reclamantă, pentru stingere uzufruct viager. 698035

• **Se citează** pârâtul Stoica Florin în dosarul nr. 17228/55/2010 al Judecătoriei Arad, cu termen de judecată la data de 25.01.2011, ora 08.30, sala 215, în proces de divorț cu reclamanta Stoica Elvilia. 698121

DIVERSE

• **Cumpăr cupru- 22,50;** alamă- 12,50; baterii, caroserii. Tel. 0741.689.068. 683631

• **Cumpăr fier,** cupru, alamă, aluminiu, caroserii, baterii, pene, 0741.435.116, 0746.404.475. 685186

• **Cumpăr mobilă** lemn curbat, argintărie pentru topit, cărți porțelanuri vechi. 0744.203.945. 668211

• **Cumpăr pene** vechi- noi, cupru, alamă, fier, baterii. Preț convenabil.Tel. 0742.299.805. 683639

• **Cumpăr pene** vechi, noi, cupru, alamă, fier vechi. Preț bun, 0741.689.068. 683634

• **Restaurant angajează** ajutor bucătar și femeie pentru spălat vase. Telefon: 0724.999.050. 697682

• **Vând țuică** de prune și struguri 53°. Calitate deosebită, 0751.119.816. 670384

• **Vând baloți** fân, Mișca, sat Vănători nr. 322. Telefon 0740.771.484. 688159

• **Vând bijuterii** noi, din argint 925, 3 lei/gr. Informații: 0740.146.288. 681158

APELURI

• **Mulțumesc prof.** terapeut P.Florea 0357/310.999 care a reușit să- mi trateze spondiloza cervicală și lombosciatica, zadarnic tratate medical, Ninie.V. 80 ani, 0257/267.996.

EVIDENȚIAZĂ-TE!

Talon valabil până în 31 martie 2011

Text: **DATA apariției:**.....

.....

.....

.....

.....

.....

.....

Date personale:

Nume și Prenume:

Telefon:

Buletin de identitate:

TALON + PREȚUL CATEGORIEI AFERENTE

Anunțurile se preiau zilnic, la ghișeu, până în ora 16[00], după această oră, se pot prelua doar prin intermediul sistemului online de preluare al anunțurilor disponibil pe www.jurnalaradean.ro . Anunțurile de mică publicitate din Jurnal Arădean se publică pe baza talonului din ziar
Redacția nu își asumă responsabilitatea pentru conținutul anunțurilor de mică publicitate!

JURNAL ARĂDEAN

✝ O lumânare aprinsă, lacrimi, flori la împlinirea a 6 luni de când ne-a părăsit draga noastră

FAUR ANA.

Parastasul va avea loc duminică, 16 ianuarie 2011, la Biserica Ortodoxă - Sântana.

Familia

O inimă a încetat să mai bată, un suflet nobil s-a ridicat la cer. Se împlinește 1 an de când prietena noastră

GROZA ECATERINA

a plecat așa de repede dintre noi, lăsând un gol imens în sufletele noastre.

Familia Horvath

Cu durere în suflet, amintesc că s-a scurs un an de la decesul scumpei mele mame

GLIGOR FLORICA
născută RIVIȘ.

Dumnezeu să o ierte și să-i dea odihnă veșnică! Nu te voi uita niciodată!

A ta fiica Lelica

Purtăm în suflet aceeași durere, tristețe și mult dor. Amintirea ta este la fel de vie, iar sufletul tău este alături de noi cât vom trăi. Cu lacrimi în ochi și cu multă durere în suflet amintim tuturor celor care l-au cunoscut, că se împlinește un an de la despărțirea de dragul nostru

COFAN
IOAN DOREL.

Soția Dorina și fiica Ioana

Se împlinesc doi ani de când cel care a fost

VICTOR CICALĂ,
din Șiria

ne-a părăsit. Toți cei care l-ați iubit și prețuit nu-l căutați în morminte, ci în inimile voastre. Bunul Dumnezeu să te odihnească în pace! Nu te voi uita niciodată!

Letiția

O amintire frumoasă pentru cei ce te-au cunoscut, o mare durere pentru cei ce te-au pierdut. Cu tristeţe în suflet amintim că s-a scurs 1 an de când dragul nostru soţ, tată, socru, bunic

CISMAŞ IOAN NICOLAIE

a plecat dintre cei dragi. Parastasul va avea loc Duminică, 16 Ianuarie 2011, ora 12.00, la Biserica Ortodoxă Şega I. Dumnezeu să-i dea odihnă veşnică!

Familia îndurerată Cismaş

✝ O lumânare, o rugăciune, o floare şi multe lacrimi. În ziua de 14 ianuarie se împlinesc 6 luni de când iubitul nostru soţ, tată:

SUCIU NICOLAE

a trecut în lumea îngerilor. Te vom purta veşnic în sufletele noastre şi ne vom ruga pentru odihna sufletului rău. Cât ai trăit te-am iubit, cât vom trăi te vom plânge! Slujba de pomenire va avea loc duminică, 16 ianuarie 2011, ora 12:00, la Biserica Ortodoxă din Sântana.

Soţia Mariana şi fiii Marius şi Flavius

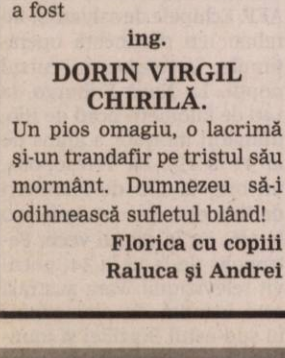

S-au scurs 6 luni de la trecerea în nefiinţă a celui care a fost soţ, tată, fiu şi bunic,

POP GHEORGHE.

În sufletul nostru ai lăsat un gol imens! Nu te vom uita niciodată. Slujba de comemorare va avea loc sâmbătă, 15 ianuarie 2011, ora 11,30, la Catedrala Veche.

Soţia, copiii şi nepoţii

Se împlinesc 6 săptămâni de lacrimi, durere şi dor de când ne-a părăsit pentru totdeauna iubita noastră mamă, bunică, străbunică şi soacră

CRAŞOVAN MARIA.

Chipul şi bunătatea ta vor rămâne veşnic în sufletele noastre! Nu te vom uita niciodată!

Familia

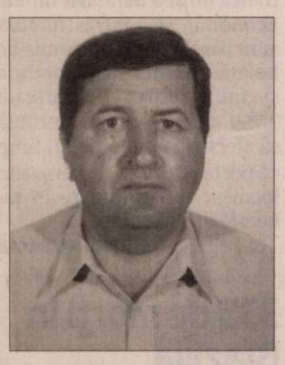

Cu inima veşnic îndurerată amintim că s-au scurs 6 luni de când ne-a părăsit

ing. MIHAI MAGDA.

Parastasul şi slujba de pomenire vor avea loc sâmbătă, 15 ianuarie 2011, ora 12:00, la Biserica Ortodoxă din Grădişte. Te vom păstra în inimile noastre mereu.

Soţia şi copiii

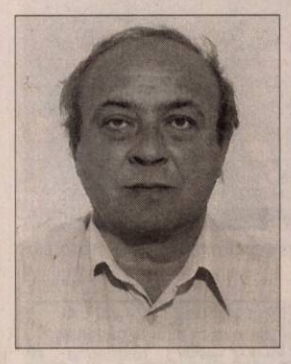

Tristă, dureroasă şi neuitată va rămâne pentru noi ziua de 14.01.2008 când ne-a părăsit pentru totdeauna cel care a fost

ing.

DORIN VIRGIL CHIRILĂ.

Un pios omagiu, o lacrimă şi-un trandafir pe tristul său mormânt. Dumnezeu să-i odihnească sufletul blând!

Florica cu copiii Raluca şi Andrei

Publicitate 0257-210.775

O rugăciune, multe lacrimi şi durere la împlinirea unui an de la despărţirea de iubita noastră fiică şi surioară

SEBEŞAN LIDIA.

Nu te vom uita niciodată!

Mama Juje şi sora Sofica cu familia

Cu lacrimi şi multă tristeţe în suflet anunţăm împlinirea unui an de când ne-a părăsit iubita noastră soţie şi mamă

SEBEŞAN LIDIA.

Odihnă veşnică! Te vom păstra mereu în sufletele noastre. Parastasul va avea loc duminică, 16 ianuarie 2011, la Biserica Ortodoxă din Beliu.

Soţul Ionuţ şi copiii Ionică şi Lucian

Se împlineşte 1 an de lacrimi şi durere de când a plecat dintre noi cea mai bună mamă

NĂDĂBAN FLOARE,

din Socodor

şi 1 an şi 3 luni de când a plecat şi iubitul nostru tată

NĂDĂBAN IOAN,

din Socodor.

Vă vom păstra veşnic în gândurile şi sufletele noastre. Vă plângem şi nu vă uităm niciodată dragii noştri părinţi!

Fiicele Domnica şi Cornelia cu familiile

Ai plecat acum 6 ani mult prea devreme, dragul nostru soţ şi tată

BERAR GHEORGHE.

Trăieşti mereu în gândurile şi inimile noastre!

Soţia Ani şi fiica Luciana

Au trecut patru ani de la trecerea în nefiinţă a celui care a fost soţ, frate, cumnat şi unchi

LUCACI PETRU.

Nu îl vom uita cât vom trăi.

Familiile Bejan Maria şi Sandru Alexa

Au trecut 10 ani de când ai plecat pe drumul spre veşnicie şi ne-ai lăsat aici cu multă durere în suflet dragul nostru soţ, tată şi bunic

BARA FLORIAN.

Parastasul va avea loc duminică, 16 ianuarie 2011, la Catedrala Ortodoxă Veche.

Familia

Se împlinesc 10 ani de la trecerea în nefiinţă a celui care a fost

SIMA SECULI.

Îl regretă soţia, fiul, nepoata şi strănepoata. Odihneasă-se în pace!

Familia Seculi

Uneori cele mai frumoase flori dispar cel mai devreme, aşa cum se se împlinesc 11 ani de când floarea noastră

GHIONEA BRIGITTE

ne-a lăsat un gol imens în suflet, plecând dintre noi, la numai 20 ani.

Bunul Dumnezeu să-i vegheze somnul etern şi să-i dăruiască lumină fără sfârşit!

Familia Horvath

O rugăciune se îndreaptă spre Cer, acum când se împlinesc 5 ani de la trecerea în eternitate a celei care a fost

BOZGAN ANA,

din Vladimirescu.

Bunul Dumnezeu să-ţi dea veşnică odihnă!

Soţul Pavel, fiicele Tenica şi Florica, ginerii Gheorghe şi Mircea, nepoţii şi strănepotul

---

Cu lacrimi şi multă tristeţe în suflet, anunţăm împlinirea unui an, respectiv 18 ani, de când ne-au părăsit cei mai dragi părinţi şi bunici

BARDAN LIVIA

şi

BARDAN IOAN.

Nu vă vom uita niciodată. Dumnezeu să-i odihnească!

Fiul Ghiţă Bardan cu familia şi nepoata Gabriela-Lavinia

S-au scurs 12 ani de când dragul nostru

PAVEL SOCODORAN (PUIU),

din Comlăuş

ne-a părăsit, ducându-se într-o altă lume, mai liniştită şi fără griji însă timpul nu poate trece peste lacrimile, dorul şi amintirile noastre. Te vom plânge şi te vom purta în gând mereu. Dumnezeu să-l odihnească în Împărăţia Sa!

Familia

În urmă cu 7 ani, o inimă nobilă a încetat să mai bată, lăsând în urmă lacrimi şi durere. Numai atunci se înţelege cât de grea şi dureroasă este despărţirea, când o fiinţă iubită pleacă de lângă noi. S-a înălţat la Cer cel care a fost un soţ şi tată iubitor, de un caracter deosebit,

CIOBAN TUŢU.

Vei rămâne veşnic în inima mea şi am să-ţi pun mereu o floare pe mormânt. Dormi în pace!

Soţia Dora

ŢÎRU DIMITRIE, ŢÎRU TEREZIA

azi se împlinesc 15 ani de când nu mai sunteţi în viaţă. Aţi fost foarte buni, aţi iubit familia. Voi avea grijă să nu fie iarbă, e mai frumos cu o floare şi o lumânare.

Veta

Pândiţi de vecini FOTO: FAN

Recompensă pentru denunţ

STOCKHOLM. Un administrator de imobile din nordul Suediei a propus o recompensă de 5000 de coroane (circa 560 euro) pentru locatarul dispus să-şi denunţe vecinul surprins fumând într-un imobil unde fumatul este interzis. Iniţiativa vizează un complex rezidenţial din Sundsvall cu 121 de apartamente unde fumatul nu este permis „nici în case, nici pe balcoane, nicăieri". Administratorul spune că dacă sunt depistaţi, vinovaţii de fumat sunt cei care vor trebui să se mute.

SURSA AGERPRES

Obligate să vina cu sutien la locul de muncă

BERLIN. Un tribunal pentru soluţionarea conflictelor de muncă din Köln a confirmat dreptul angajatorilor de a le cere angajatelor să poarte obligatoriu sutien la locul de muncă, scrie Die Welt. Potrivit judecătorilor, o astfel de cerinţă nu poate fi considerată un „atentat" la drepturile şi libertăţile individuale.

În cadrul aceleiaşi cauze, în care a fost implicată o firmă căreia poliţia i-a încredinţat verificarea pasagerilor pe aeroportul din Köln, tribunalul a admis limita lungimii unghiilor angajatelor respectivei firme - nu mai mult de 0,5 centimetri, motivând că unghiile mai lungi ar putea provoca zgârieturi sau răni în timpul verificării. Însă instanţa a considerat ilegală pretenţia ca toate angajatele să-şi vopsească unghiile într-o singură culoare, bine definită. În mod similar, tribunalul a permis personalului de sex masculin să-şi vopsească părul în culoarea preferată şi să poarte peruci.

Obligatoriu cu sutien FOTO: FAN

SURSA: AGERPRESS

Alţi turişti spaţiali, în 2013

MOSCOVA. Rusia va relua în 2013 programul spaţial turistic, pentru care se folosesc capsule Soyuz şi care a fost întrerupt în 2009, a anunţat, miercuri, compania cu sediul în SUA care se ocupă de acest proiect spaţial. Începând din 2013, trei turişti vor putea, în fiecare an, să ajungă la bordul Staţiei Spaţiale Internaţionale cu ajutorul capsulelor Soyuz, au anunţat reprezentanţii companiei Space Adventures. Această societate a semnat un acord cu Agenţia spaţială rusă şi cu compania de stat rusă Energuia, care construieşte capsulele Soyuz.

Reluarea programului spaţial turistic va fi posibilă graţie creşterii numărului de capsule Soyuz fabricate în fiecare an de compania Energuia şi creşterii numărului de lansări spaţiale în fiecare an.

SURSA: MEDIAFAX

VALENTINA

Îi place să se distreze şi să iasă cu prietenii.

www.aradon.ro
Mai multe poze cu Valentina

CLIPUL ZILEI

Căprioară kamikaze

Cărioarele sunt cunoscute ca nişte animale imprevizibile. Una dintre ele o ia la goană dintr-o dată prin mijlocul şoselei încercând să o traverseze. O maşină vine în viteză mare dar reuşeşte să frâneze la timp.

Vezi **http://www.bihon.ro/caprioara-kamikaze/news-20110113-03403240**

Nu au preţuri fixe la cafenea

O cafenea din Praga îşi negociază preţurile cu clienţii pentru a scăpa de faliment.

PRAGA. Patronul unei cafenele din Praga a decis să-şi lase clienţii să negocieze preţurile la care cumpără produsele, în speranţa de a creşte vânzările şi de a scăpa de faliment, relatează AFP. „Ideea a fost să atrag noi clienţi. Astăzi, cafeneaua este aproape plină", spune bucuros patronul Big Lebowski Bar, un mare iubitor al cinematografiei americane, care, botezându-şi localul, a adus un omagiu celebrului film al lui Joel Coen.

Cafeaua are preţuri diferite FOTO: FAN

Acest sistem a fost introdus în luna august 2010, clienţii fiind de atunci liberi să aleagă preţul plătit pentru băuturile şi mâncărurile consumate.

„Unii clienţi plătesc mai mult, alţii mai puţin. Dar, în cele din urmă, ei încearcă să ajungă la un preţ corect", spune patronul.

„Plătesc aici preţul obişnuit, cel pe care îl plătesc şi în alte localuri din cartier, adică în jur de 20 de coroane (0,80 de euro) pentru o bere", spune Ankat, un tânăr american care urmează studii la Praga.

SURSA: MEDIAFAX

ORA MESEI

O pasăre ciuguleşte dintr-un măr în apropierea localităţii Khatenchitsy, la 50 de kilometri de Minsk, Belarus. FOTO: EPA

Rugăciuni cu mâna pe inimă

Haitienii s-au reunit pentru a se ruga împreună, la un an de la cutremurul care a devastat ţara.

PORT-AU-PRINCE. Haitienii s-au recules, miercuri, în memoria victimelor seismului care a devastat capitala Port-au-Prince, relateaza AFP. La 16.53 (23.53 ora României), ora la care cutremurul cu magnitudinea 7 s-a produs în capitala haitiană la 12 ianuarie 2010, sute de persoane s-au recules, cu mâna pe inimă, în faţa palatului prezidenţial în ruine.

După minutul de reculegere, poliţiştii au înălţat drapelul din faţa palatului prezidenţial, aflat în bernă de un an, în memoria celor peste 220.000 de victime.

S-au reunit la o slujbă în are liber FOTO: EPA

Un bărbat în vârstă de aproximativ 30 de ani a rămas în genunchi în faţa palatului naţional, care este în continuare înconjurat de o imensă tabără de sinistraţi. „Daţi-mi forţa să continui cu cei trei copii ai mei", implora el.

Anterior, mii de persoane cu Biblia în mână s-au reunit pentru a participa la o slujbă în are liber în faţa catedralei din Port-au-Prince, care nu mai este decât o grămadă de dărâmături. Preşedintele René Préval a pus prima piatră la un memorial care va fi înălţat în faţa palatului prezidenţial.

La un an de la tragedie, Haiti încă nu şi-a bandajat rănile. Economia şi infrastructura sunt paralizate, o epidemie de holeră apărută în octombrie şi care a provocat moartea a 3.759 de persoane continuă să afecteze populaţia, în timp ce peste 800.000 de persoane locuiesc în continuare în taberele improvizate.

SURSA: MEDIAFAX

Primul muzeu gay din SUA, la San Francisco

SAN FRANCISCO. Primul muzeu din Statele Unite ale Americii consacrat istoriei mişcării pentru drepturile homosexualilor a fost inaugurat ieri, într-un cartier istoric din San Francisco. Gay Lesbian Bisexual Transgender History Museum (GLBT) este cel de-al doilea muzeu de acest tip din lume, după o instituţie similară, inaugurată la Berlin în urmă cu mai multe decenii.

Muzeul a fost inaugurat în cartierul Castro, unul dintre locurile preferate de comunitatea homosexualilor din San Francisco. Printre obiectele expuse se numără nişte ochelari roz, o pereche de blugi şi un fluier care i-au aparţinut lui Harvey Milk, primul consilier local al oraşului care şi-a făcut publică orientarea homosexuală. Povestea lui Milk, asasinat în 1978, a fost relatată într-un film în care rolul consilierului local a fost interpretat de Sean Penn - „Milk - Preţul curajului" (2008) .

„Noi am făcut tot ceea ce era posibil pentru ca acest muzeu să fie bogat, variat şi să reprezinte comunitatea de gay, lesbiene, bisexuali şi transsexuali", a declarat unul dintre responsabilii muzeului, Paul Boneberg.

Mii de turişti vizitează în fiecare an cartierul Castro „în căutarea culturii homosexuale", a mai spus Boneberg, care a adăugat că în acest muzeu se găsesc documente ce reflectă mai mult de un secol din istoria homosexualităţii.

Muzeul din San Francisco FOTO: FAN

SURSA: MEDIAFAX

Brisbane va fi reconstruit „ca după un război"

BRISBANE. Oraşul australian Brisbane, afectat de cele mai grave inundaţii din ultimele decenii, oferea un peisaj dezolant ieri, în condiţiile în care 30.000 de locuinţe sunt avariate, iar cel puţin un locuitor şi-a pierdut viaţa.

Persoanele evacuate din locuinţele lor încercau să evalueze pagubele, la câteva ore după ce inundaţiile au atins punctul culminant, ieri dimineaţă. Nivelul fluviului Brisbane, care traversează oraşul, era stabilit la 4,46 de metri ieri, la ora 05.30 (21.30, ora României, miercuri).

Va fi nevoie de eforturi de reconstrucţie „demne de o perioadă postbelică", a declarat premierul statului Queensland, Anna Bligh.

SURSA: MEDIAFAX

Evaluează pagubele FOTO: EPA

335 de morţi în Brazilia

RIO DE JANEIRO. Cel puţin 335 de persoane au murit în regiunea muntoasă din apropiere de Rio de Janeiro, în urma ploilor torenţiale căzute în cursul nopţii de marţi spre miercuri, a anunţat, ieri, postul de televiziune GloboNews, citat de AFP. Echipele de salvare şi-au reluat ieri dimineaţă operaţiunile, întrerupte în cursul nopţii. La Nova Friburgo, la 140 de kilometri nord de Rio, numărul morţilor a ajuns de la 97 la 155. La Teresopolis, un oraş la 100 de kilometri de Rio, el a crescut de la 130 la 146, iar în oraşul vecin Petropolis de la 18 la 34, potrivit televiziunii. Vara australă este însoţită de ploi zilnice în sud-estul Braziliei şi inundaţiile şi alunecările de teren sunt frecvente în acest sezon.

SURSA: MEDIAFAX

Sport

„Mă bucură atitudinea lui Dodo Digbeu, este un început pozitiv"

Roli Nagy, antrenor principal FC UTA

23

de fotbaliști aparținând FC UTA au făcut, ieri, cu autocarul, deplasarea în cantonamentul de la Moneasa, ce se întinde pe durata unei săptămâni și jumătate. Formația arădeană a efectuat două ședințe de pregătire în cursul zilei de duminică, cazarea fiind asigurată de hotelul „Parc" din stațiunea montană.

Din ciclul: UTA, un brand care trebuie cinstit

ȘICULA. Oficialii „Bătrânei Doamne" continuă acțiunile de promovare a brandului UTA, răspunzând solicitărilor venite din județ. La inițiativa unui utist împătimit, Viorel Hanc, actualmente președinte la gruparea de „Onoare", Crișul Alb Șicula, gruparea alb-roșie va susține duminică, 23 ianuarie, ora 14, un joc amical cu echipa din localitate. Organizatorii le pregătesc alb-roșiilor o primire fastuoasă și multe surprize.

Succes la limită (2-1) contra Gloriei

UTA a susținut o utilă verificare, sâmbătă, înaintea plecării în stagiul de pregătire din stațiunea Moneasa.

Semnale încurajatoare, lăsate în primul „amical" FOTO: L.S.

ARAD. Înaintea plecării în cantonamentul de la Moneasa, profitând de vremea frumoasă, primăvăratică, „Bătrâna Doamnă" și-a măsurat forțele cu Gloria în primul test al noului an. Partida s-a desfășurat pe terenul sintetic „Șega" și a reprezentat o verificare extrem de utilă, staff-ul tehnic trăgând primele concluzii, în condițiile în care urmează o perioadă grea, de acumulări fizice. Totodată, „principalul" FC UTA, Roland Nagy, și-a putut face o idee cu privire la fotbaliștii aflați în teste, în speță Tache, Ionaș (CFR Timișoara), piteșteanul Robert, având încă vârsta junioratului, respectiv maghiarul care îi poartă numele. Dintre aceștia, Ionaș a izbutit chiar să deschidă scorul, egalitatea fiind restabilită de Dubeștean, dintr-o lovitură de la 11 metri. Reușita decisivă, de 2-1, i-a aparținut lui Dodo Digbeu, care a dat sentința cu două minute înainte de ultimul fluier. Pe lângă golul marcat, Digbeu a țintit o dată bara porții adverse, fiind imitat de Ignea și Gornic, plus că a avut o serie de realizări tehnice remarcabile, așa cum ne obișnuise în primul său periplu la UTA. Fiind o întâlnire cu caracter amical, tehnicienii au dat posibilitatea componenților celor două loturi să își demonstreze calitățile. Iată-i pe jucătorii care au evoluat pe parcursul partidei, aruncați în focul luptei de Roli Nagy (UTA) și Leo Pința (Gloria):

UTA (prima repriză): Smaranda - Mihuț, Pocuca, Tînc, Diarra - Gâlcă, Chindriș, Purece, Nădăban - Voiculeț, Drăgan.

UTA (repriza secundă): Bodea - Mihuț (min. 65 David), Gornic, Tache, Robert - Calvin, Ignea, Digbeu, Nagy - Ionaș, Capătă.

Gloria: Bujor (min. 60 Nica) - Ban (min. 60 Draia, min. 80 Brukental), Manea (min. 60 Bistrian), Dubeștean (min. 60 Tomșa), Hulbăr (min. 60 Filaret) - Eșanu (min. 60 Vițu), Rus (min. 60 Negrea), Sălăjan (min. 60 Goldiș), Copil (min. 60 S. Popa) - Negru (min. 60 Borzași), Dragoș (min. 60 A. Popa).

ADRIAN HÂRȚĂU
adrian.hartau@informmedia.ro

BRIGADA

Jocul a fost arbitrat de o brigadă locală, condusă de Alina Mihoc la centru, ea fiind asistată de Gabriel Hărduț și Alexandru Hromei la cele două linii.

Dodo Digbeu FOTO: L.S.

Digbeu a fost omul meciului

ARAD. Revenire sub auspicii promițătoare a lui Dodo Digbeu la UTA! Acestuia nu i se putea cere mai mult: a înscris, a jucat bine, a avut execuții reușite. Vă reamintim că Digbeu este la a doua sa experiență în tricoul alb și roșu. Prima nu s-a încheiat în chip tocmai fericit, reproșându-i-se, printre altele, actele de indisciplină, faptul că nu vroia să accepte statutul de rezervă, respectiv momentele de inconsistență în joc, în ciuda sclipirilor apreciate de publicul iubitor de fotbal spectaculos. Rămâne de văzut cum se va concretiza noua sa încercare.

JA - A.H.

Adrian Voiculeț FOTO: A.H.

Voiculeț, Varga și Bălan nu au plecat în stagiu

MONEASA. De duminică, vreme de zece zile, UTA se găsește în cantonament la Moneasa. Acolo se „încarcă bateriile" în vederea returului sezonului, fotbaliștii noștri dorindu-și, evident, o comportare excelentă în a doua jumătate de campionat. Pe de altă parte, există câteva absențe notabile în lotul deplasat, ieri, în stațiunea de la poalele Muntelui Codru-Moma. Este vorba, în primul rând, despre Voiculeț, atacantul fiind învoit de conducere pentru a fi probat, la Antalya, de o formație de ligă secundă din Rusia. În cazul în care va convinge, iar oferta primită de UTA va fi avantajoasă (circa 30.000 de euro), el va părăsi „Bătrâna Doamnă". La Moneasa nu sunt prezenți nici Varga, nici Bălan, curtați de UTA dar în privința cărora nu s-a ajuns, deocamdată, la o înțelegere. Totuși, sunt șanse ca ei să apară, peste câteva zile, în cantonament, iar tratativele să fie încununate de succes.

JA - A.H.

Azi se reunește „CSU Goldiș"

ARAD. CSU „Vasile Goldiș" se adună în această după amiază sub comanda antrenorului Costel Bogoșel.

La reunire vor fi destui jucători noi, cu toții în teste (probabil, inclusiv trei brazilieni), dintre care Bogoșel va opri câțiva după disputarea unor „amicale".

În schimb, atacantul Petrică Dragoș și-a încheiat socotelile cu echipa studențească, acesta activând pentru concitadina Gloria Arad, cu care a bătut deja palma.

JA - A.H.

Costel Bogoșel FOTO: A.H.

Unele probleme la portari

ARAD. Situația la nivelul portarilor dă unele bătăi de cap antrenorului responsabil cu aceștia, Dan Țapoș. UTA ar avea nevoie de un apărător de buturi foarte sigur, pe care să se poată baza în orice împrejurare.

După despărțirea de Ioime, care a înșelat așteptările în tur, singura variantă rămasă este Smaranda, în condițiile în care Bodea și Cioară, ambii de 17 ani, sunt prea „cruzi". S-au căutat soluții, totuși nu s-au găsit până în momentul de față, rând pe rând căzând alternativele Bălgrădean, Huțan sau Bujor. Nici cu Daniel Mutu nu s-a rezolvat nimic, prin urmare căutările continuă, Țapoș și conducerea neintenționând să transfere de dragul de a transfera.

JA - A.H.

Roberto Bodea FOTO: A.H.

Pința este mulțumit de Gloria

ARAD. Referindu-se la verificarea cu UTA, antrenorul Gloriei, Leo Pința, s-a declarat mulțumit pe deplin: „Ținând cont de faptul că am intrat în program abia de trei zile, consider că disputa a fost binevenită și sunt satisfăcut de felul în care a evoluat echipa ce o pregătesc". În continuare, în paralel cu antrenamente zilnice, gruparea de liga a treia va juca, marți, cu o formație de județ, Șoimii Tauț, apoi în Ungaria, la Mako (26 ianuarie), respectiv cu Voința Mailat (27 ianuarie). Plecarea în cantonamentul de la Moneasa se va produce în data de 28 ianuarie. În legătură cu interesul tot mai crescut al formației-fanion a Aradului pentru trei dintre jucătorii Gloriei, în speță Dubeștean, Filaret și Eșanu, Pința nu a exclus eventualitatea unui transfer, precizând, însă, că „aceste aspecte trebuie clarificate între Giovanni Catanzariti și Sandu Ion. Actualmente nu am fost înștiințat în acest sens. Pot doar să afirm că, în opinia mea, toți pot face față, fără nicio problemă, la un club cu pretenții, precum UTA".

JA - A.H.

CU FORȚE PROASPETE

Printre jucătorii care trag din greu la Moneasa se numără și Claudiu Drăgan. Experimentatul vârf al echipei UTA lasă în urmă o accidentare urâtă și destul de îndelungată, iar acum se pregătește cu forțe proaspete, privind doar înainte. FOTO: A.H.

Cei ce se călesc în stațiune

MONEASA. Iată lotul FC UTA, care se pregătește, începând de ieri, în stațiunea Moneasa, lista jucătorilor fiindu-ne pusă la dispoziție de organizatorul de competiții Dorin Stana: Smaranda, Bodea, Cioară - portari, Miheț, Mihuț, Pocuca, Botiș, Pascariu, Tânc, Calvin, Diarra, Gornic, Gâlcă, Nădăban, Chindriș, Ignea, Palcu, Raț, Digbeu, Purece, Drăgan, Țucudean, Capătă - jucători de câmp.

JA - A.H.

NOU

FLUCTUAȚII DE CURS VALUTAR LA NOI - NU EXISTĂ!
RATĂ FIXĂ PE TERMEN LUNG!

SALARIUL MINIM, LISTA BIROULUI DE CREDIT NU CONSTITUIE UN IMPEDIMENT!

ACELEAȘI AVANTAJE LE OFERIM ATÂT PERSOANELOR FIZICE-FĂRĂ LIMITĂ DE VÂRSTĂ, CÂT ȘI SOCIETĂȚILOR COMERCIALE INCLUSIV CELOR NOU ÎNFIINȚATE CÂT ȘI TINERILOR ÎNTREPRINZĂTORI.

VALOARE — RATĂ LUNARĂ
17000 RON - RATA FIXĂ DE LA 92 RON/LUNĂ
34000 RON - RATA FIXĂ DE LA 184 RON/LUNĂ
60000 RON - RATA FIXĂ DE LA 326 RON/LUNĂ
100000 RON - RATA FIXĂ DE LA 540 RON/LUNĂ

Acest anunț este cu caracter informativ. Activitatea noastră prevede organizarea și administrarea grupurilor de consumatori. Contactați-ne la numărul de mai jos

SUNAȚI ACUM
TELEFON: 0359-804-406

PENTRU INFORMAȚII SUPLIMENTARE, SAU PENTRU O OFERTĂ PERSONALIZATĂ, VĂ AȘTEPTĂM LA SEDIUL FIRMEI NOASTRE! ORADEA, PIAȚA CETĂȚII NR.1, PARTER, BIHOR, LUNI-VINERI ORELE 8-16, SÂMBĂTĂ ORELE 9-14.

(3406 - H 607601)

RECLAME

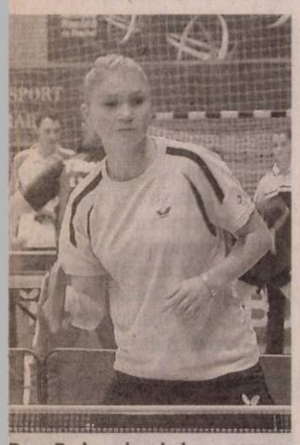

Dana Dodean, la primire FOTO: JA

Înfrângere în ETTU Cup pentru Dana Dodean

BERLIN. SVS Strock, noua echipă de club a celei mai bune sportive a Aradului, Dana Dodean, a pierdut categoric, scor 0-3, în prima manşă a sferturilor de finală ale ETTU Cup, în deplasarea de la Eastside Berlin. Numărul 29 mondial, Dana Dodean a pierdut dramatic, în meciul inaugural, scor 2-3 (7, 7, -5, -6, -11), în faţa asiaticei Song Ah Sim.

JA-D.S.

250

de medalii au obţinut sportivii diferitelor secţii ale cluburilor arădene la Campionatele Naţionale din 2010.

Mai mult de jumătate dintre medalii au fost obţinute în competiţiile rezervate juniorilor (146). În privinţa strălucirii acestora, medalia de aur este la putere (117), urmată de medalia de bronz (67) şi în cele din urmă, cea de argint (66).

Au punctat (şi) pe semicercul din Slovacia

BRATISLAVA. Handbaliştii de la CSŞ Avram Iancu Arad nu s-au făcut de ruşine în puternicul turneu internaţional din Slovacia, dotat cu Trofeul Kempa, în faţa unor adversari din Polonia, Ungaria, Croaţia, Muntenegru şi Slovacia. „Dincolo de locul 5, ocupat la final, băieţii pregătiţi de Laura şi Adi Dreghici au punctat la capitolul experienţă" - a spus Pompiliu Moldovan. **JA-D.S.**

Cristofor Alexandru, colecţionar de trofee FOTO: JA

Trei pugilişti de la Box Club UVVG, sub tricolor

PIATRA ARSĂ. Performanţele pugiliştilor de la Box Club UVVG Arad n-au trecut neobservate. Astfel, campionul naţional Cristofor Alexandru (81 Kg) şi vicecampionul Alin Leucian (51 Kg) au fost chemaţi la lotul de seniori, care se pregăteşte pentru „mondiale". Triplul campion al României, Ştefan Caşlarov, va prepara „europenele" de tineret într-un cantonament în Maroc. **JA-D.S.**

Premize pentru un sezon de excepţie

Cu doar o floare, Danzio Timişoara n-a putut ţine piept „tigroaicelor" de la ICIM Univ Goldiş.

TIMIŞOARA. Fără emoţii şi la o diferenţă care reflectă fidel diferenţa de valoare dintre jucătoarele celor două echipe. Astfel s-a conturat primul succes al „tigroaicelor" de la ICIM Univ Goldiş Arad în deplasarea de pe Bega, contând pentru prima etapă din faza secundă a campionatului intern.

Frumos cadou

Având în ex-arădeanca Ancuţa Stoenescu o jucătoare în zi de graţie, care a luat jocul gazdelor pe cont propriu, uitând în multe momente de existenţa coechipierelor, Danzio Timişoara a ţinut relativ aproape vreme de 15 minute (20-24). Pasatoarea de geniu, numită Cristina Ciocan, a dat semnalul ridicării tempo-ului, iar sărbătorita zilei, Cherisse Graham - a împlinit 29 ani în ziua jocului - şi-a început recitalul. Acţiunile ei spectaculoase, finalizate aproape de fiecare dată cu coş au smuls ropote de aplauze de la cei peste 100 de arădeni prezenţi în Sala Olimpia, ba chiar şi de la suporterii grupării locale. Diferenţa a crescut de la un minut la altul, Stacey Nolan permiţându-şi luxul de a le arunca în luptă, pe final, pe toate componentele lotului, excepţie Bianca Urban, care a resimţit dureri la genunchiul stâng şi a fost menajată. La o simplă privire a statisticii jocului, observăm superioritatea clară a arădencelor la mingi recuperate (50-24), precum şi la aruncările de două puncte (55%-30%), capitole care au făcut diferenţa.

Sărbătorita zilei, Cherisse Graham a fost de neoprit FOTO: CĂLIN ANDRA

CASETA TEHNICĂ

Danzio Timişoara - ICIM Univ Goldiş 57-80
Pe sferturi: 12-18, 12-17, 17-24, 16-21.
Marcatoare - Danzio Timişoara: Stoenescu 27 (7x3), Budean 13, Moroşan 6, Vuksic 6, Mesaroş 2, Zidaru 2, Alecu 1. ICIM Univ Goldiş: Graham 19 (2), Ciocan 15 (2), Brosovszky 9, Roberson 8 (2), Toma 8, Nagy 7, Meszaros 6, Savic 4, Drăgoescu 4.
Arbitrii: Tamas Toth (Oradea) şi Alin Dragoş (Baia Mare). Delegat FRB: Dragoş Oprea (Oradea).

Cu Rapid, primul joc al săptămânii

ARAD. Pentru fetele de la ICIM Univ Goldiş urmează o săptămână „de foc", cu trei meciuri şi două deplasări. Dacă adversarul de astăzi, ora 13, din „Polivalenta" arădeană, Rapid Bucureşti, nu are cum să pună probleme majore pentru Monica Brosovszky et company, cu totul altfel vor sta lucrurile în următoarele dispute. Mai întâi, miercuri, în ultimul meci din faza grupelor Ligii Europei Centrale, în deplasarea cu Slovanka MB, dar mai ales, duminică, la Satu Mare, în derby-ul campionatului, cu CSM-ul lui Petru Eleş, dispută care - spun specialiştii - s-ar putea reedita şi în marea finală a actualului sezon intern. **JA-D.S.**

Petru Eleş FOTO: FAN

PE TATAMI

Sportivii celei mai prolifice secţii din cadrul LPS-CSŞ Gloria Arad şi-au reluat pregătirile. Şeful catedrei, Mihai Telechi şi arbitrul olimpic, Marius Jebereanu sunt îngerii păzitori ai unor judoka care promit performanţe cel puţin la nivelul celor de anul trecut. FOTO: JA

17 sportivi pentru zece locuri la LPS-CSŞ Gloria

ARAD. Şapte secţii ale consorţiului sportiv arădean, LPS-CSŞ Gloria au avut reprezentanţi în clasamentul primilor zece sportivi ai anului 2010, întocmit pe baza rezultatelor interne şi internaţionale. Interesant este că, datorită unor egalităţi la capitolul performanţe, în Top 10 au pătruns 17 sportivi, după cum urmează:

1. Adelin Kotrong, gimnastică; 2. Alexandru Ianţoc, lupte greco-romane; 3. Lazea Amado şi Florin Timiş, ambii judo; 4. Amando Cociobea, atletism; 5. Mariana Andraşi, atletism şi Remus Lazea, judo; 6. Alexandru Fărcuţiu, înot; 7. Alex Stoian, gimnastică; 8. Ramona Ene şi Raul Hanciuţa, ambii judo; 9. Valentin Lamoly şi Lorenzo Bara, ambii Kaiac, Emanuel Balaş, lupte greco-romane şi Diana Capotă, înot; 10. Paul Pantea, haltere, Sergiu Sinceac, judo şi Emanuel Babjak, atletism.

Au mai fost acordate şi patru premii speciale: Echipa Baby-Baschet fete; Cristian Bondor, baschet; Flavius Lungu, gimnastică şi Sebastian Mat, atletism. **JA-D.S.**

Avantajul unei bănci lungi

TIMIŞOARA. Tehnicianul american al ICIM-ului, Stacey Nolan a explicat secretul victoriei de la Timişoara şi punctul forte al echipei arădene pentru întâlnirile viitoare: „Nici un meci nu este dinainte câştigat, indiferent de adversar. Cât a avut benzină, Timişoara a ţinut aproape, dar rezervele lor nu sunt competitive. Avem avantajul unei bănci de rezerve lungi şi acest lucru va conta în economia meciurilor cu principalele contracandidate la titlul naţional". **JA-D.S.**

Oltencele au dat lovitura

CRAIOVA. Mare surpriză în debutul părţii secunde a Campionatului Naţional de baschet feminin, mai ales prin proporţiile scorului. Cu exarădencele Şipoş (20) şi Tarţa (11) pe lista marcatoarelor, CSM Craiova a spulberat, scor 74-51, o echipă Sepsi Sf. Gheorghe lipsită de aportul principalei vedete, Ildiko Vass, accidentată.

În celelalte meciuri ale etapei inaugurale din A-1 am consemnat următoarele rezultate: CSM Satu Mare - CST Alexandria 66-41 şi Rapid - Olimpia 72-54. **JA-D.S.**

Cupa CSM, ultima repetiţie

Trăgătorii arădeni îşi doresc să „împuşte" cât mai multe medalii la „naţionale".

ARAD. Poligonul care poartă numele actualului preşedinte al FR Tir, Sorin Babii, a găzduit în weck-end o nouă ediţie a Cupei CSM la tir, competiţie care s-a dorit a fi o ultimă repetiţie înaintea finalei Campionatului Naţional.

Iată care au fost sportivii arădeni clasaţi pe podium ...

Pistol aer comprimat: Masculin - Felix Lazăr, loc II, seniori; Cătălin Raţă, loc I şi Alin Turczuş, loc II, juniori I; Kevin Kling, loc I şi Mark Haidu, loc III, juniori II; Cătălin Popovici, loc II şi Casian Codrean, loc III, juniori III; Andrei Vălcan, loc I şi Călin Câmpan, loc II, începători; Feminin - Georgiana Pintea, loc I, senioare; Francesca Pop, loc I, Izabela Troeschi, loc II şi Alexandra Morar, loc III, junioare I; Melisa Nunciu, loc I, Loredana Sabău, loc II şi Claudia Kaposztai, loc II, junioare II; Diana Mănuştureian, loc I şi Alexandra Buda, loc II, junioare III; Diana Bocşa, loc I şi Claudia Paşcalău, loc II, începătoare.

Puşcă aer comprimat: Feminin - Roxana Roman, loc I, Ioana Roşiu, loc II şi Rocsana Covaci, loc III, începătoare, cat. născuţi 1996-1997; Masculin - Bogdan Timiş, loc I, începători;

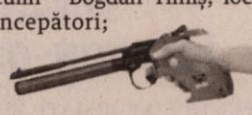

Elias Mihăeş, loc I şi Gabriel Budrea, loc II, începători, cat. 1998.

Din comisia de organizare şi arbitraj a competiţiei au făcut parte Monica Toth, Vasile Let, Mircea Budurişan, Gheorghe Pop şi Ioan Vasilescu. **JA-D.S.**

Georgiana Pintea, un nume deja consacrat FOTO: JA

Din dragoste pentru nobila artă

Vasile Lazăr a transformat sala de box Motorul într-una de nivel european.

ARAD. Dacă le pretinzi să facă performanţă, trebuie să le oferi condiţii decente de pregătire.

De la acest adevăr a pornit „nebunia" lui Vasile Lazăr, de a transforma înfăţişarea sălii de box Motorul din Aradul Nou, într-una de nivel european.

Doar structura sălii este aceeaşi, în rest, totul miroase a nou. De la parchet şi până la sala de protocol, de la vestiare şi până la sala de forţă amplasată deasupra ringului, de la geamurile termopan şi până la încălzirea proprie pe centrală cu lemne. Întrebat câţi bani a investit în amenajarea sălii, Vasile Lazăr a răspuns: „Nu contează banii, când faci ceva din suflet, pentru sportul pe care nu am să-l trădez niciodată. Mulţumiri lui Marius Ţucudean de la firma Cotta pentru sprijin".

S-a intrat în săptămâna retuşurilor, deoarece, sâmbătă, ora 17, va avea loc inaugurarea oficială a sălii, cu o gală amicală, cu participarea unor echipe din Iaşi, Timişoara şi Arad. Cum intrarea este liberă, la eveniment sunt aşteptaţi cât mai mulţi iubitori ai sportului cu mănuşi, dar şi foşti pugilişti de la Motorul „Silva Lazăr" care au scris pagini de istorie pentru boxul arădean. **JA-D.S.**

Preşedintele Vasile Lazăr şi maestrul Florian Barna studiază lista cu invitaţi FOTO: JA

6

Atunci când cumperi un parfum, fii atentă să deosebești unul contrafacut de unul original! Ca să eviți să iei țeapă, trebuie să ții cont de următoarele lucruri. *Verifică (pe internet) dacă ambalajul parfumului e autentic *Majoritatea parfumurilor contrafacute sunt învelite într-un celofan gros, pe când cel care învelește produsul original este de o textură mult mai fină *Codul inscripționat pe sticla unui parfum original este similar cu cel printat pe cutie *Un parfum bun, pulverizat pe o bucată de hârtie trebuie să-și mențină mirosul cel puțin 24 de ore *Dacă parfumul este autentic, atunci când scuturi sticluța, bulele de aer ar trebui să dispară în aproximativ 10 secunde; dacă nu dispar și parfumul e spumos, atunci... e țeapă *În momentul agitării parfumului, lichidul nu trebuie să prezinte impurități de niciun fel; dacă e curat, atunci e original.

1. Carolina Herrera, parfum 212 Sexy, 100 ml, **198,00 lei**
2. Donna Karan, Red Delicious DKNY, 50 ml, **189,00 lei**
3. Elizabeth Arden, Provocative Woman, 30 ml, **82,00 lei**
4. Chopard, Wish Pink Diamond, 50 ml, **198,00 lei**
5. Christian Dior, apă de toaletă Dune, 100 ml, **246,00 lei**
6. Giorgio Armani, Aqua Di Gio Women, 100 ml, **226,00 lei**

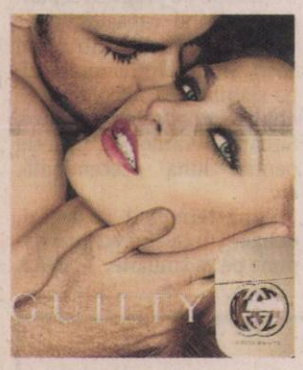

Cele mai tari!

TOP. În topul parfumurilor pentru femei ale anului 2010 se află Guilty de la Gucci, cu un miros bogat de floare exotică tahitiană, amestecat cu note de pară și patchouli. Pe locul doi în materie de vânzări, se clasează Chance Eau Tendre de la Chanel, urmat de Acqua di Gioia de la Giorgio Armani și Belle d'Opium de la Yves Saint Laurent.

Cum cumperi un parfum?

TRUCURI. În primul rând, trebuie să-ți cunoști stilul parfumului: dulce-floral, spicy-lemnos, cu arome bărbătești; gama este foarte largă, fiecare parfum având trei note. *Nu te lăsa păcălită de ambalajul parfumului, testează înainte să cumperi. *Nu-ți cumpăra un parfum fără să-l încerci pe tine, doar pentru că îți place cum miroase pe o prietenă. *Chiar dacă în magazinele de specialitate ți se dau cartonașe speciale pe care poți testa aromele, cel mai indicat este ca înainte să-l cumperi, să-l testezi pe încheietura mâinii. Parfumul miroase altfel pe pielea fiecăruia, odată ce se încălzește și dispare alcoolul din el. *Dacă începi să nu mai diferențiezi mirosurile, o variantă este să ai mereu cu tine puțină cafea și să o miroși. Aroma puternică a cafelei o să le acapareze pe restul și după un timp poți să o iei de la capăt. *Un parfum este bun timp de doi, trei ani. De preferat este să nu-ți schimbi parfumul des, oamenii o să asocieze un anumit miros cu tine, astfel se formează o amprentă olfactivă. *Poți să te dai cu parfum de două ori pe zi, el este făcut să țină în jur de 4 ore.

Parfumul: tendințe pentru 2011

Avem parte de o paletă olfactivă diversă, dominată de trei tipuri de parfumuri: grele/orientale, gurmande și florale.

DIVERSITATE. Care vor fi aromele care ne vor însoți în acest an și ne vor servi drept surse de inspirație? Mărcile de lux (și nu numai) au pregătit o serie de lansări surprinzătoare prin diversitate și paleta de esențe abordată. Și în parfumerie, ca și în modă, putem vorbi despre tendințe, însă trebuie să știm că parfumul nu este un produs de modă. Prin urmare, o esență trebuie să devină memorabilă și recognoscibilă indiferent de perioada în care a fost creată și de influențele artistice. Așa se explică și tot acest melanj de note parfumate, care poate fi regăsit pe o hartă a lansărilor din acest an. Pe de o parte, parfumurile grele, amețitoare cu esențe rare precum oud-ul (rășina lemnoasă a unui arbore din Asia de Sud), continuă să invadeze parfumeriile, reinterpretând povești cu iz oriental, într-o bătălie de marketing acerbă. Pe de altă parte, regăsim parfumurile gurmande, cu arome de ciocolată, turtă dulce, curmale sau pe cele exotice, cu tentă florală și acorduri subtile.

Indiferent de opțiuni, un lucru este cert: anul acesta vom avea parte de cea mai diversă paletă olfactivă din ultimele sezoane, care coincide cu explozia de culoare și efervescență propuse pe podiumurile de modă.

Ricci Ricci Dancing Ribbon

COPILĂRIE. Luna martie a acestui an va aduce o nouă tentație parfumată pentru femei, semnată Nina Ricci, inspirată la nivel de design în pop art. De data aceasta, aromele ne poartă de-a lungul unei panglici roșii, înapoi în perioada copilăriei și ne trezesc pofta de joacă și amuzament. „Ricci Ricci Dancing Ribbon" are note de tuberoză, paciuli, sandalwood, regina nopții, rubarbă și cășpune. Jessica Stam este parcă și mai misterioasă în vizualul campaniei care o înfățișează din nou pe acoperișurile pariziene.

Parfumul Very Irresistible

ADEMENITOR. Noua variantă a parfumului „Very Irresistible" programată pentru lansare în primăvara aceasta este, după cum sugerează și denumirea, mult mai concentrată și mai intensă decât cea apăruta în 2003. „Very Irresistible Givenchy L'Intense" combină acorduri de mosc alb și paciuli, cu trandafir bulgăresc și prună, într-o esență cu adevărat ademenitoare și profundă. Sticla în tonuri de negru și mov purpuriu sugerează prin ornamentele stilizate, conturul unui trandafir special.

Wild Elixir - Estee Lauder

MISTER. Estee Lauder ne încântă la început de ianuarie cu un parfum în ediție limitată, care nu face altceva decât să ne accentueze și mai mult dorul de primăvară. „Wild Elixir" este o esență extrem de proaspătă și revigorantă, dar care comportă, în același timp, și o doză de senzualitate și mister. Regăsim note de mandarină, iasomie, gardenie, violete sau frezie, alături de mosc, ambra și sandalwood. Un buchet de primăvară oferit în timpul sezonului rece.

Incense Oud - By Kilian

AMEȚITOR. Linia de parfumuri „Arabian Nights", concepută de Kilian, este completată de o nouă esență „Incense Oud". „Incense Oud" poartă aceleași note amețitoare de oud, alături de ambră, mosc sau trandafir, într-o licoare menită să trezească la viață cele mai ascunse gânduri.

Jeux de Peau - Serge Lutens

INEDIT. Tot la începutul lunii martie, mai primim o invitație de rememorare a celor mai încântătoare arome care ne-au rămas impregnate în minte încă din copilărie. Vă mai amintiți de mirosul pâinii proaspăt prăjite, cu unt, servită la micul dejun? Ei bine, Serge Lutens a încercat să aducă în cel mai recent parfum „Jeux de Peau", mireasma dimineților în care savurăm fără nicio grijă toate bunătățile pregătite de mama.

ARĂDENII SE DISTREAZĂ

aradon.ro

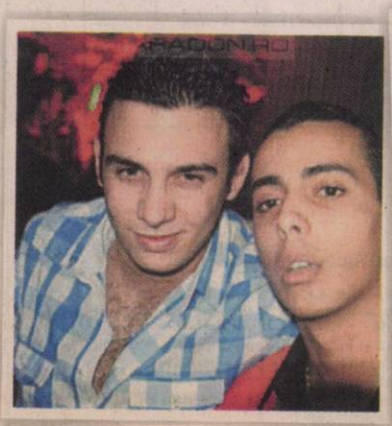

Muzică, dans și multă voie bună, adică o noapte cu distracție maximă, într-un club cu o atmosferă incendiară

Expoziţie anuală de artă

Filiala din Arad a U.A.P. organizează, în această perioadă, expoziţia anuală de artă aradeană 2010/2011- Salonul de iarnă.

ARAD. Vernisajul „Salonului de iarnă 2010-2011" a avut loc vineri seara, la Galeria Naţională de Artă „Delta" din Arad, în faţa unui public surprinzător de numeros şi de divers, unit de dragostea pentru arta plastică. Expoziţia a fost prezentată de conf. dr. Onisim Colta, vicepreşedintele filialei arădene a U.A.P, oficiile de gazdă fiind îndeplinite de artistul plastic Ioan Kett Groza. Salonul cuprinde peste 70 de lucrări de pictură, sculptură, grafică, fotografie şi artă decorativă semnate de 37 de artişti. Expun pe simeză şi în spaţiu plasticieni de la cei mai tineri absolvenţi ai academiilor de artă din ţară (Lavinia Mihăieş, Drîglea Alina, Cristina Şandor, Alexandru Baciu, Diana Serghiuţă, Bianca Hociung, Mihai Bâgu, Bogdan Ţigan) până la artişti consacraţi din diverse generaţii: Francisk Baranyai, Ioan Tolan, Lia Rodica Cott, Ioan Kett Groza, Lucian Cociuba, Elena Stoenescu, Dumitru Şerban, Onisim Colta, Zoe Eisele Szucs, Iosif Stroia, Cornelia Josan Kocsis, Maria Odry, Adriana Chiriţa, Şimo Margareta, Nicolae Popa, Rudolf Kocsis, Hajnalka Siska-Szabo, Fodorean Gyongyi, Cosmin Florin Moldovan, Anamaria Şerban, Laurian Popa, Ioana Lidia Ţugulea, Gloria Gratti, Iulian Chiu, Denisa Curte, Ligia Seculici, Diana Lucaci, Mihai Takacs, Elena Boţan.

Lume multă la deschiderea „Salonului..." de la „Delta" FOTO: FAN

Demersurile artistice sunt diverse, începând de la mijloacele, tehnicile şi tematicile „clasice", până la cele corespunzătoare sfârşitului de secol XX: conceptualism, arta brută, neoconstructivism şi artă abstractă. Salonul de iarnă din acest an se caracterizează prin omogenitate, echilibru şi diversitate ce se defineşte prin calitatea estetică şi care-şi aşteaptă cu uşile deschise iubitorii de artă până în data de 14 februarie a.c. **JA-L.C.**

> Este o expoziţie amplă, aerisită şi de ţinută
> **ONISIM COLTA**

Revelionul pensionarilor din oraşul Sebiş

SEBIŞ. În jur de 150 de pensionari din Sebiş au încins, la sfârşitul săptămânii trecute, o distracţie pe cinste, la Hanul Bârsa. S-a cântat, s-a dansat, mâncarea şi băuturile au fost dintre cele alese, s-au depănat amintiri şi s-au consumat emoţii la tombola organizată. Petrecerea, revelionul pensionarilor, a fost organizată de către preşedintele PSD Sebiş, Cătălin Ţiţirigă, în colaborare cu preşedintele Ligii Pensionarilor, filiala Sebiş, Rodica-Maria Vekaş. „După ce am organizat Balul pensionarilor din PSD, am dorit să instaurez o nouă manifestare, care să devină una tradiţională. Măcar din când în când, merită şi pensionarii să zâmbească, să se distreze, să uite de grijile zilnice, să se gândească şi la ei cineva. Organizaţia PSD Sebiş va fi mereu alături de ei", declară Cătălin Ţiţirigă. **JA-S.T.**

Distracţie totală la Revelionul Pensionarilor FOTO: S.T.

Astăzi, scadenţa pentru unele obligaţii fiscale

ARAD. Contribuabilii arădeni trebuie să ştie că astăzi, 17 ianuarie, este primul termen de depunere a mai multor tipuri de declaraţii din 2011. Astfel, Formularul 220 privind venitul estimat pentru anul în curs trebuie depus până luni de către persoanele fizice care realizează venituri din cedarea folosinţei bunurilor din derularea unui număr mai mare de 5 contracte de închiriere sau subînchiriere. Alte declaraţii care trebuie depuse astăzi sunt: Declaraţia privind producţia de vinuri, Situaţia privind achiziţia şi utilizarea produselor energetice în regim de scutire de accize, Declaraţie pe propria răspundere privind capacităţile de producţie de bere pentru anul 2010, Situaţie privind achiziţia şi utilizarea alcoolului etilic şi a produselor alcoolice, Situaţia livrărilor de ţigarete pentru luna precendentă, etc.

După termenul de astăzi, obligaţii fiscale se vor mai depune pe 25 ianuarie. **JA-A.P.**

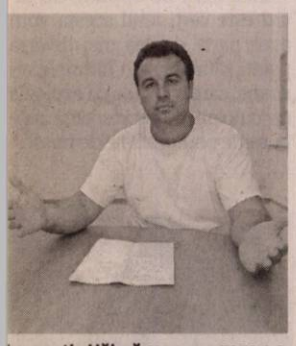

Laurenţiu Hălmăgean FOTO:A.P.

O nouă „scăpare" a guvernului

ARAD. Preşedintele pe municipiu al PSD Arad, Laurenţiu Hălmăgean, susţine că, potrivit noilor prevederi legale, angajatorii pot să disponibilizeze mamele aflate în concediu pentru îngrijirea copilului, în cel de al doilea an al perioadei. În opinia sa, aceasta demonstrează că „dezinteresul este atributul potrivit pentru guvernarea Boc... Modul în care îşi justifică gruparea portocalie această «scăpare», nu face decât să demonstreze încă o dată, dacă mai era cazul, «profesionalismul» de care dau dovadă «specialiştii» care ne conduc încă destinele. Neprofesionalismul şi superficialitatea îi caracterizează pe cei care, numiţi politic în funcţii cheie, ajung să ia decizii de acest gen. Apreciez că o asemenea eroare este inadmisibilă. Şi, din păcate nu e singura. În toamna anului 2010 am asistat la o altă «scapare» a aceloraşi «specialişti portocalii» care au votat reducerea TVA-ului şi neimpozitarea pensiilor mai mici de 2.000 de lei, fără a şti pentru ce ridică mâna". **JA- S.T.**

Primul „potenţial" candidat PNL

ARAD. În cadrul conferinţei de presă a PNL Arad, primarul Târnovei, Florin Farcaşiu, l-a prezentat presei pe viitorul „potenţial candidat la Primăria Comunei Tauţ", Gheorghe Horga. „PNL Arad a decis să acţioneze cu prioritate în comunele în care nu are primari sau viceprimari. La Tauţ nu avem nici măcar un consilier, aşa că am început de acolo. Gheorghe Horga va fi candidatul nostru la Primărie, iar eu îl voi sprijini şi, potrivit experienţei mele, îl voi ajuta cu tot ce pot", a spus Farcaşiu. Întrebat ce se va întâmpla dacă şi în comuna Tauţ va trebui aplicat un protocol PSD-PNL-PC, Farcaşiu a răspuns că „nu este nicio problemă, candidatul nostru trebuie ajutat să ajungă primul în sondajele la nivel local". **JA-S.T.**

Farcaşiu şi Horga vor „să spargă gheaţa" la Tauţ FOTO: S.T.

EUROCONSULT
smart's partner

EUROCONSULT S.P.R.L. – lichidator judiciar al S.C. AGROINDUSTRIALA MACEA S.R.L.
Anunţă, că:
VINDE PRIN LICITAŢIE PUBLICĂ URMĂTOARELE BUNURI MOBILE :

1. Grapă cu discuri GD 4,2..... 1.100 EURO + TVA
2. Maşina de împrăştiat amendamente..... .....840 EURO + TVA

Licitaţia se ţine în data de 21.01.2011 orele 11.00 la sediul EUROCONSULT SPRL
Arad, str. Gh. POPA nr. 7, ap.1. În caz de neadjudecare licitaţia se va repeta, în aceleaşi condiţii, în data de, 28.01.2011 la ora 11.00.
Înscrierea la licitaţie se face până în 20.01.2011 şi în 27.01.2011 ora 11.00.

Cei care doresc să participe la licitaţie trebuie să achite garanţia de participare, care este 10% din valoarea bunului/bunurilor.
Informaţii privind condiţiile de participare la licitaţii şi caietele de sarcini se pot obţine la sediul EUROCONSULT SPRL ARAD 310022 Gh. POPA nr. 7, ap.1
Tel. 0257-257143; 0357-100143; 0722-453473.
(H-697876)

EUROCONSULT
smart's partner

EUROCONSULT S.P.R.L. – lichidator judiciar al S.C. DRAGASAN INTERNAŢIONAL S.RL
Anunţă, că:
VINDE PRIN LICITAŢIE PUBLICĂ URMĂTOARELE BUNURI MOBILE :

1. Laptop FSC Amilo..... 700,00 LEI + TVA
2. Sistem alarmă + supraveghere video -.....2.000,00 LEI + TVA
3. Stoc de marfă En-Gros (produse menaj + jucării) .....17.982,10 LEI + TVA

Lista cu produsele care compun stocul de marfa En-Gros (produse menaj + jucării) se poate studia la sediul Lichidatorului judiciar sau pe pagina web www.euroconsult.ro

Licitaţia se ţine în data de 20.01.2011 orele 11.00 la sediul EUROCONSULT SPRL
Arad, str. Gh. POPA nr. 7, ap.1. În caz de neadjudecare licitaţia se va repeta, în aceleaşi condiţii, în data de, 27.01.2011 la ora 11.00.
Înscrierea la licitaţie se face până în 19.01.2011 şi în 26.01.2011 ora 11.00.

Cei care doresc să participe la licitaţie trebuie să achite garanţia de participare, care este 10% din valoarea bunului/bunurilor.
Informaţii privind condiţiile de participare la licitaţii şi caietele de sarcini se pot obţine la sediul EUROCONSULT SPRL ARAD 310022 Gh. POPA nr. 7, ap.1
Tel. 0257-257143; 0357-100143; 0722-453473.
(H-700037)

EUROCONSULT
smart's partner

EUROCONSULT S.P.R.L. - lichidator judiciar al S.C. OCOLUL SILVIC LUNGU-BĂLĂNESCU S.R.L.
VINDE PRIN LICITAŢIE PUBLICĂ URMĂTOARELE BUNURI MOBILE :

Birou = 3 buc	300	Frigider Electrolux	270	Măsuţă	125
Dulap cu 2 usi = 4 buc	700	TV panasonic	640	Servantă TV	250
Scaun negru birou = 6 buc	210	scanner Benq	60	Masă mare	500
pat lemn cu saltea	200	prajitor paine	70	Canapea + 2 fotolii	800
Generator curent Yamaha	1600	filtru cafea	40	Masă 12 per. + 12 sacune	1250
Autoutilitara DACIA Pick-up,	9000	Trusă scule-incompletă	80	Masă televizor	500
Autoutilitara DACIA Pick-up,	3823	Clupă 80 cm , 2 buc	440	Paturi suspendate 4 buc.	600
Maşină automată spălat Bosch	400	Clupă 60 cm 3 buc	500	Masă curte	150

Preţurile sunt exprimate în LEI şi nu conţin TVA 24 %

Licitaţia se ţine în data de 21.01.2011 orele 13.00 la sediul EUROCONSULT SPRL
Arad, str. Gh. POPA nr. 7, ap.1. În caz de neadjudecare licitaţia se va repeta, în aceleaşi condiţii, în data de, 28.01.2011 la ora 13.00.
Înscrierea la licitaţie se face până în 20.01.2011 şi în 27.01.2011 ora 13.00.
Cei care doresc să participe la licitaţie trebuie să achite garanţia de participare, care este 10% din valoarea bunului/bunurilor.
Informaţii privind condiţiile de participare la licitaţii şi caietele de sarcini se pot obţine la sediul EUROCONSULT SPRL ARAD 310022 Gh. POPA nr. 7, ap.1
Tel. 0257-257143; 0357-100143; 0722-453473.
(H-697604)

AP.1 CAMERĂ

• **Vând apartament** 1 cameră, etaj 4, Boul Roşu. Tel. 0722.479.337. 687251

• **Vând/schimb, variante,** apartament 1 cameră, bucătărie, baie, superîmbunătăţit şi mobilat, str.Frunzei, etaj III(Sînicolau) 18.000euro, 0746.070.212. 697934

AP.2 CAMERE-ARAD

• **Cumpăr apartament** 2 camere. Plătesc pe loc!!! Telefon 0744.849.390. 667579

• **Ocazie! Vând** apartament 2 camere, 70 mp, mansardabil, cu garaj în P- ţa A. Iancu, 45.000 euro. Telefon: 0722.558.590. 700966

• **Vând apartament** 80mp 2 camere, neîmbunătăţit, Grigore Alexandrescu 34, 17.500 euro. ☎0743.663.000. 697927

AP.3 CAMERE-ARAD

• **Apartament 3** camere, Micălaca 100, etaj 2, amenajat, 36.000 Eur, 0744.849.390. 702484

• **Vând apartament** 3 camere, 105 mp, zona Gării, 2 balcoane închise, termopan, centrală, clima, jacuzzi, mobilat modern, dresing, 48.000 euro, 0722.577.061. 697965

AP.4 CAMERE-ARAD

• **Vând ap.** 4 camere, etaj 3/4. Telefon 0744.552.081.Orele 08.00- 17.00. 647091

CASE-ARAD

• **Casă la** roşu, teren 560 mp, construit 360 mp, S+P+E, toate utilităţile, zonă foarte bună, la 2 minute de Vlaicu. Preţ 109.000 Eur/negociabil. Tel. 0744.284.907. 697871

• **Vând casă** mare în Arad, 600 mp, str. Cîmpul Liniştii. Tel. 0757.881.760. 683309

• **Vând casă** mare, Grădişte, str. Egalităţii nr. 5. Telefon 0727.184.508. 626661

• **Vând casă** în Arad, str. Poetului nr. 7. Tel: 0723.268.195, 0751.716.399. 668220

• **Vând casă** în curte central 3 camere+ anexe, 45.000 eu/neg. 0756245548. 700737

• **Vând casă** în Pârneava, 6 camere, 5 băi, garaj, grădină, gaz, negociabil. Telefon 0257/280395 între 9- 16. 665111

• **Vând casă,** central, cartierul Funcţionarilor.Telefon 0744.577.971. 691214

CASE-JUDEŢUL ARAD

• **Vând casă** mare anexe+grădină. Urgent! Gurba, preţ avantajos, 0755.168.984. 683602

• **Vând casă** Neudorf 29 km Arad, 1470 mp, telefon 0754.012.357. 665191

• **Vând urgent** casă nouă, ieftin, în Chişineu- Criş, telefon: 0745.144.123. 702437

CASE DE VACANŢĂ-ALTE JUDEŢ

• **ARIEŞENI, teren- construcţii cabane- vacanţă, curent- electric, eventual cabană, ski, 0722- 257409.** 670148

VILE-JUDEŢUL ARAD

• **Vând vilă** P+M Şagu, 4 camere, 2 băi, centrală lemne, garaj, anexă, izolaţie exterioară, la cheie, şosea asfaltată, preţ 70.000 euro, telefon: 0722.735.566. 683700

SPAŢII COM-ARAD

• **Vând casă** cu spălătorie auto amenajată pe str. Principală, 0753.013.110. 700243

• **11.500- mp şoseaua- NĂDLAC,** FS mare, utilităţi, Proiect- HOTEL, 0722- 257409. 670151

TERENURI LOCAL

• **Vând teren** intravilan, 4500 mp, FS 14 ML, utilităţi stradale în Aradul- Nou, intrare pe 2 părţi, 1 intrare 100 m de autostradă, 34 euro/mp, negociabil, accept variante. Telefon: 0726.198.974, 0735.184.982. 683705

• **Vând teren** intravilan (loc de casă), 400 mp, 20/20, în Arad, str. Tabacovici, colţ cu D.Coressi. Preţ 75 Eur/mp. Telefon 0726.781.827. 691769

• **Vand teren** 900 mp str TABACOVICI nr 31 tel 0756495707 675691

IMOBILE CHIRII

• **Închiriez apartament** 2 camere, utilat, mobilat, etaj I, Podgoria. 0743.700.345. 688191

• **Închiriez apartament** 3 camere Alfa nemobilat.Telefon 0745.907.177. 690453

• **Închiriez apartament** 1 cameră complet mobilat, Micălaca, 100Euro.Telefon 0721.058.755, 0744.708.046. 697804

• **Închiriez apartament** 2 camere, Vlaicu.Telefon 0741.900.464. 700073

• **Închiriez garsonieră,** central, recent renovată, mobilată, contorizată şi utilată, 0741.015.910. 685459

• **Închiriez garsonieră** zona Banu Mărăcine, utilată, 120 Eur+ 150 Eur garanţie, 0727.313.123. 702474

• **Închiriez garsonieră,** central, mobilată, contorizată. Tel. 0257/255475 sau 0726.956.359. 702482

• **Dau în** chirie apartament 2 camere zona 5 Colţuri, contorizat, mobilat şi utilat modern, uşă metalică, termopane, 200 Eur/lună+ 1 lună garanţie. Tel. 0748.220.107, L- V, 9.00- 17.00. 700261

• **Dau în** chirie apartament 2 camere mobilat şi utilat, Podgoria, 180Euro.Informaţii 0735.627.854. 700407

• **Dau în** chirie apartament 3 camere mobilate, Central, 200Euro, intim 250Euro, 0735.627.854. 700424

• **Dau în** chirie apartament 2 camere Podgoria, mobilat+garaj, 200Euro.Informaţii 0735.423.056. 700426

• **Ofer pentru** închiriere apartament 2 camere, zona Romanilor, contorizat, mobilat şi amenajat modern, zona liniştită, condiţii foarte bune! Preţ 200 euro, telefon: 0740.795.123. 683702

SPAŢII COM-ARAD

• **Închiriez sau** vând spaţiu comercial, 168 mp; 20 mp.Tel. 0722.227.450. 691117

• **Închiriez 105** mp spaţiu comercial+ 150 mp platformă pentru depozitare, central, cartier Grădişte. Tel. 0722.510.976, 0257/ 212125. 702475

• **Dau în** chirie post coafură, manichiură-pedichiură, cosmetică, frizerie, B- dul Revoluţiei 65. Tel. 0747.795.147. 678248

• **Închiriere- Vânzare** spaţiu- comercial CONFECŢII, 66- mp, vitrină- mare, PersoanăFizică, 0722- 257409. 700038

• **Spaţiu comercial,** Timişorii 14, 48 mp, vitrină, 150 Eur, 0257/228411. 702485

CASE-ARAD

• **Cumpăr casă** în Micălaca, sau Vladimirescu cu 3- 5 camere minim 400 mp, ofer 35000- 45000 euro. Telefon: 0749.925.240, 0741.121.813. 691049

TEREN-ARAD

• **Cumpăr teren** agricol Municipiul Arad, 0751.857.333. 700065

• **Cumpăr teren** arabil, minim 30 hectare. Informaţii la telefon 0749.833.507. 685183

TEREN-JUDEŢUL ARAD

• **Cumpăr teren** arabil extravilan, în zonele Pusta Şoimoş de la Horia şi Pusta Păuliş (Sâmbăteni) de la Horia. Telefon: 0742.297.770, 0735.860.996. 679905

OFERTE LOCURI DE MUNCĂ

• **Angajăm şofer** tir transport marfă intern. Experienţă, seriozitate, 0257/255270. 700126

• **Angajăm lucrător** comercial bărbat maxim 40 ani, permis conducere B, 0744.342.572, 0257/286.860. 695184

• **Angajez montatori** gresie, faianţă.Telefon 0744.919.744. 700240

• **Angajez om** pentru curăţenie şi spălat maşini. Telefon 0721.274.209. 683285

• **Firmă de** construcţii angajează muncitori, finisori. Informaţii: 0728.890.470 între 08:30- 17:00. 696934

• **Night- club angajează** personal: ospătară- 1800 lei, barmană- 1800 lei, dansatoare- 3000 lei, distribuitori reclamă- 1000 lei/ lună. Informaţii: 0755.195.824, 0725.634.094, 0744.903.865 orele: 14:00- 23:00 671696

PRESTĂRI SERVICII

• **A Acord** Garanţie 2 ani reparaţii maşini spălat, 0744.241.398, 0357/401569,0257/ 259146. 700070

CONSTRUCŢII

• **Vând balast,** nisip, sorturi, etc. orice cantitate, duc molozul. TEL: 0745.036.969, 0722.389.480. 697850

• **Vând lemne** foc tăiate, crăpate, esenţă tare. Tel. 0721.592.572. 700049

• **Vând lemne** foc, esenţă tare. Tel. 0722.643.354, 0752.661.957. 667687

• **Vând lemne** foc, nisip şi balastru. Telefon 0757.081.086. 683533

• **Vând pavaj,** 25% reducere. Limita stocului disponibil. Tel. 0724.391.074, 0257/259296. 687267

AUTO STRĂINE

• **Vând BMW** seria 525 motor 2,5, an 2006, 123.300 km, full extrase, 17.000 Eur negociabil, 0726.111.066. 698079

• **Vând Mercedes** E220 CDI cu talon şi CIV înmatirculat pentru RECA- Rosare, Nissau Laurel 2.8D pentru dezmembrare. 0744.347.244. 701511

GARAJE

• **Vând garaj** în Vlaicu, în spatele blocului Y10, informaţii: 0724.439.043. 698002

ELECTRONIC PLUS

• **Vând aparate** de cafea SAECO, aparate băuturi răcoritoare VENDO.Informaţii 0722.238.737. 690497

• **VÂND ieftin electrocasnice second, lăzi, combine, maşini spălat haine, vase, uscătoare, televizoare, anvelope, vitrine comerciale. Rate angajaţilor, pensionarilor vârstă- boală, ☎0769.005.400.** 8694

PIERDERI

• **Pierdut C.U.I.** SC ARCHASSE SRL, RO 16182235; J02/321/2004.Declar nul. 700092

ANTICHITĂŢI

• **Vând tablouri,** pictură românească şi austro- ungară. Tel. 0723.268.475. 687247

PLANTE-FLORI

• **Vând baloţi** de lucernă şi baloţi de fân. Informaţii telefon. 0756.592.890. 688195

ANIMALE-PĂSĂRI DOMESTICE

• **Vând purcei** 5 luni şi baloţi lucerni. Asigur transport. 0745.798.542. 690895

• **Vând purcei** 9 săptămâni. Tel. 0740.889.033. 702477

• **Vând purcei.** Telefon 0753.492.142. 702483

• **Vând tăuraş** bălţat, 8 luni. Telefon 0745.971.178. 700074

• **Vând urgent** vacă bună de lapte în Arad. Tel: 0744.555.450. 702435

• **Vând vacă** şase ani gestantă în luna nouă, vând baloţi fân, lucernă. Informaţii: 0743.664.478 671901

• **Vând vacă** gestantă, luna 9- a rasa Bălţată Românească. Tel. 0741.590.085.674389

ÎMPRUMUTURI FINANCIARE

• **Ofertă! Valută** rapid cu 3- 4%. Plata la final! Telefon 0721.492.429. 702467

CITAŢII

• **Se citează** Ciobanu Petru Ion, pârât în dosarul Judecătoriei Arad nr. 14845/55/ 2010 cu termen de judecată la 19 ianuarie 2011, având ca obiect divorţ. 697830

DIVERSE

• **Cumpăr cupru- 22,50;** alamă- 12,50; baterii, caroserii. Tel. 0741.689.068. 683631

• **Cumpăr fier,** caroserii auto, baterii, plumb, cupru, alamă, aluminiu, inox, motoare electrice, pene, radiatoare. Tel. 0746.414.369, 0757.162.854. 702472

• **Cumpăr fier,** cupru, alamă, aluminiu, caroserii, baterii, pene, 0741.435.116, 0746.404.475. 685186

• **Cumpăr pene** vechi- noi, cupru, alamă, fier, baterii. Preţ convenabil.Tel. 0742.299.805. 683639

• **Cumpăr pene** vechi, noi, cupru, alamă, fier vechi. Preţ bun, 0741.689.068. 683634

• **Cumpăr timbre;** vederi şi scrisori vechi;monede şi decoraţii vechi.Informaţii 0735.423.056. 700427

• **Restaurant angajează** ajutor bucătar şi femeie pentru spălat vase. Telefon: 0724.999.050. 697682

• **Vând ţuică** de prune şi struguri 53°. Calitate deosebită, 0751.119.816. 670384

• **Vând baloţi** fân, Mişca, sat Vănători nr. 322. Telefon 0740.771.484. 688159

• **Vând cazan** ţuică, inox, 60 litri, maşină sfărâmat porumb, moară cu ciocane. Tel:0744.876.409. 702433

• **Vând fân** căpiţă. Tel. 0744.960.548. 702476

Publicitate 0257-210.775

DECESE

Cu durere în suflet, anunţăm moartea fulgerătoare a dragului nostru naş,

profesor academician

LIVIU MĂRGHITAN.

Înmormântarea a avut loc sâmbătă, 15 ianuarie 2011, ora 13:00, de la capela cimitirului slovac din Nădlac.

Rodica Adam şi Ciprian Nădăban

Cu adâncă durere în suflet anunţăm decesul celei care a fost cea mai scumpă mamă, soacră şi bunică

AGUD FLOARE,

în vârstă de 86 ani.

Înmormântarea va avea loc marţi, 18 ianuarie 2011, ora 13:00, de la capela cimitirului din Grădişte.

Fiul Viorel, nora Violeta şi nepotul Florin

Cu adâncă tristeţe, anunţăm moartea fulgerătoare a celui care a fost soţ, tată, socru şi bunic,

GHERBAN IOAN,

la vârsta de 68 ani.

Înmormântarea va avea loc în data de 18.01.2011, ora 13.00, la Cimitirul Pomenirea.

Familia îndoliată

Cu adâncă şi zdrobitoare durere în sufletul nostru anunţăm încetarea din viaţă a soţiei mele

ROZALIA PECICAN,

din Sâmbăteni.

Având în vedere calităţile ei nobile de soţie scumpă, o mamă dulce şi o bunică deosebit de dragă, îl rugăm pe Tatăl ceresc ca sufletul tău bun şi scump să-l aşeze în rândul cetelor de sfinţi care ţi-au plăcut ţie. Înmormântarea va avea loc marţi, 18 ianuarie 2011, ora 12:00, de la domiciliu din localitatea Sâmbăteni nr. 528.

Familia îndoliată

CONDOLEANŢE

Primarul Gheorghe Pleş şi angajaţii Primăriei Tauţ sunt alături de colegul lor Faur Dorin, acum când se desparte de tatăl său

FAUR IOAN

din Sebiş.

Sincere condoleanţe!

Suntem alături de familia îndoliată la decesul celui care a fost

FAUR IOAN.

Dumnezeu să-l odihnească!

Naşii Dorina şi Ionel Dămăcuş din Minişel

Anunţurile de deces se publică GRATUIT!

SERVICII FUNERARE

IN MEMORIAM NON STOP!
KUKI - servicii funerare complete
Oferă toată gama de sicrie, accesorii şi servicii funerare la preţuri avantajoase.
- cameră toaletat
- cameră frigorifică
- capac frigorific
Transport Intern şi Internaţional
Contact: Arad, str. Mihai Eminescu, nr. 4 (în curte)
Tel: 0257/211.929, mob: 0723343964
www.inmemoriamkuki.com
(H-698814)

Suntem alături de colegul nostru conf. univ. dr. Radu Ghidău, în momentele dificile ale trecerii în eternitate a dragului său tată, o personalitate de excepţie a urbei noastre, un om de o factură specială, ce s-a impus prin profesionalism dar şi prin verticalitate morală. Sincere condoleanţe distinsei familii Ghidău.

Rector, Lizica Mihuţ

Cu profundă durere şi cu imensă consideraţie mă alătur distinselor familii prof. Rodica Ghidău şi fiii: jurist Radu şi dr. Marius, exprimându-mi regretul şi aducând un pios omagiu la trecerea prea grabnică în Eternitate a dragului nostru

ing. RADU GHIDĂU,

tată şi soţ exemplar. Dumnezeu să-l ierte şi să-l odihnească în pace!

Naşa Viorica Birea

Gânduri de alinare şi mângâiere pentru colega noastră, prof. Rodica Ghidău şi fiii săi, Radu şi Marius, la despărţirea de minunatul soţ, tată şi bunic

ing. RADU GHIDĂU.

Să-i fie ţărâna uşoară! Sincere condoleanţe!

Colegii pensionari de la Colegiul Naţional Elena Ghiba Birta

Du erea despărţirii de naşul nostru

RADU GHIDĂU

ne copleşeşte şi ne rugăm bunului Dumnezeu să-i rânduiască odihna veşnică în Împărăţia Sa.

Coca, Ucu, Neli, Anca şi Radu Mezea

Regretăm dispariţia bunului nostru vecin

GHIDĂU RADU.

Dumnezeu să-l odihnească în pace!

Familia Haţegan R.

Suntem alături de doamna profesoară Rodica Ghidău în momentele grele pricinuite de pierderea soţului. Dumnezeu să-l odihnească în pace!

Promoţia 1991 a Liceului Elena Ghiba Birta

Sincere condoleanţe familiei îndoliate Ghidău, în momentele grele prin care trece, la decesul celui care a fost

Ing. RADU GHIDĂU.

Dumnezeu să-l ierte!

Fam. Buzatu Constantin

Suntem alături de prietenul nostru Radu Ghidău în aceste momente grele, momente pricinuite de pierderea tatălui. Sincere condoleanţe!

Petrică şi Marcela Bulc

Un ultim omagiu distinsului nostru prieten

Ing. RADU GHIDĂU.

Sincere condoleanţe familiei îndoliate!

Familiile David şi Halja

S.C. REMETEA COM S.R.L.
angajează DIRECTOR.
Selecţia va avea loc în data 17.01.2011, ora 10,00, în Arad, str. Şiriei nr. 19. Telefon 0742.649.672.
(H-700034)

S.C. SAMARANA 2010 S.R.L.
angajează pentru Arad:
◆ şef secţie încălţăminte ◆ maşiniste
◆ lansatoare ◆ C.T.-cistă
Salar foarte bun+bonuri de masă.
Informaţii telefon 0755.143.961 - Doina Suciu.
(H-700089)

ANGAJEZ FEMEI ASAMBLARE CABLAJE,UN SINGUR SCHIMB. SUNAŢI DUPĂ ORA 10 DIMINEAŢA. TELEFON: 0728/130.259
(H-690430)

SC MODA SA ARAD
angajează personal calificat/necalificat în confecţii.
Oferim: pachet salarial atractiv, bonuri de masă, transport urban gratuit, transport interurban decontat parţial, asistenţă medicală gratuită în întreprindere.
Informaţii: str. Poetului nr 52. **Telefon: 0257/256.265**
(H-620202)

Fabrică încălţăminte din Oradea
Angajăm **ŞEF SECŢIE CUSUT PENTRU SECŢIE CU 7 BENZI,** persoană serioasă şi cu experienţă în funcţie.
Oferim salariu motivant, bonuri de masă şi decontăm cazare.
Tel 0740 920 428
(H-696315)

Vând hală din panouri termoizolante 300 mp + birou + grup social, încălzire centrală, apă, curent, canalizare aflată în Arad str. Pădurii colţ cu str. Eftimie Murgu.
Tel. 0722.247.941.
(H-697799)

SSIF BROKER
intermediem succesul

Persoană de contact: Dl. Balta Csaba
Adresa: Cal. Iuliu Maniu, nr. 2-10, sc.D, ap.2, Arad
Tel: 0257-280278 / 0749026004
email: arad@ssifbroker.ro
www.ssifbroker.ro

SSIF BROKER SA vă anunţă că începând cu data de 25 ianuarie 2011 se vor lista pe Bursa de Valori Bucureşti acţiunile Fondului Proprietatea. Din această dată va aşteptpăm la sediile SSIF BROKER pentru a vă informa cu privire la tranzacţionarea acestor acţiuni precum si a vă oferi posibilitatea de a le valorifica.
(H-700048)

Societate Profesională de Expertiză Contabilă
Angajează: ECONOMIST.
Cerinţe:
- Studii economice superioare
- Limba engleză
Cunoaşterea limbii maghiare sau italiene constituie un avantaj.

C.V.-urile se trimit până în data de 21 ianuarie 2011 la adresa de e-mail: recrutare_2011h@yahoo.com
(H-696248)

SC DITRE INTERNATIONAL SRL
Angajeaza:
1.CONFECTIONERE la masina de cusut
2.TAPITERI
3.STIVUITORIST
4.INFORMATICIAN

Oferim: salarii atractive, bonuri de masa, transport gratuit
Informatii la sediul firmei din Arad, Str a-III-a. Zona Industriala Vest, Nr 3, tel 0257/216610
(H-679114)

S.C angajează persoană dinamică cu cunoştinţe în contabilitate primară şi facturare, se oferă condiţii motivante CV-ul se trimite la adresa de e-mail: marius.axente@yahoo.com.
(H-686285)

S.C. MAXIM ROYALE S.R.L.
sală de jocuri centrală angajează fete tinere şi prezentabile (operatoare jocuri, barmane şi hostese) cu sau fără experienţă. Telefon 0736.473.548, 0721.541.741.
(H-683316)

Societate Comercială face selecţie în vederea angajării în funcţia de
CASIER pentru staţiile PETROM şi OMV NĂDLAC.
Cerinţe:
- diplomă de bacalaureat
-constituie prioritate cunoaşterea unei limbi străine de circulaţie internaţională

Cv-urile se transmit pe adresa de e-mail: marian.toader@petromnadlac.ro sau la fax : 0257/457430

SC ROMFILMS SRL Arad
Producatorul foliei termocontractibile
Angajeaza operator mase plastice

Responsabilitati:
- operare masini extrudat folie;
- atitudine pozitiva privind asimilarea si deprinderea cunostintelor si procedurilor;
- manipulare produse finite, materiale.

Cerinte:
- studii medii;
- cunostinte operare calculator;
- seriozitate, dinamism;
- cunostinte in domeniul electromecanic

Avantaje: limba engleza.

Se ofera salariu atractiv si bonuri de masa.
CV-urile se trimit la nr. fax: 0257/288510 sau e-mail: sales@romfilms.com pana la data de 20.01.2011
Doar persoanele selectate pentru interviu vor fi anuntate telefonic.

Coficab is one of the world's leading suppliers to the automotive company industry from Europe and North Africa, owns subsidiaries in Tunisia, Portugal, Morocco and Romania and is supplying to some of the most prestigious clients in the automotive industry Ford, BMW, VW, Opel, Audi, Daimler Chrysler, Renault, Peugeot Citroen, Fiat etc. Having 300 employees only in Arad will assure Coficab a leading position as wire supplier for the local automotive industry.

COFICAB Eastern Europe

We are looking for motivated persons to grow together with the company and to have a successful career within the organization

BUYER

Responsibilities:
Ensuring the acquisition and follow-up of goods and services
Requesting quotations from local and external suppliers
Identifying new suppliers in order to improve the costs
Researching and elaborating the best balance between price, quality and delivery terms
Checking deliveries and ensuring the timely feedback from the suppliers

Profile:
High school/University degree
Good English knowledge
Good PC skills (Word, Excel, etc.)
Experience in a similar position (advantage)
Synthetic thinking
Initiative, dynamism, enthusiasm

We offer: atractive salary, meal tickets, daily lunch, 13th salary, transportation, the oportunity to develop a career in a multinational environment
If you are interested, please send your CV and motivation letter to **Coficab, Arad, str.III, nr.2, Zona Industriala Vest,** by fax 0257 202601 or by e-mail **human.resources@coficab.ro.** For more information you can call us: 0257 202606
(H-700185)

Program publicitate:
pe B-dul Revoluţiei, nr. 81
luni-vineri: 8.00-18.00, duminică: 9.00-13.00,
pe Poetului 1C (hala 36)
luni-vineri: 9.00-16.00.

MAICA ALEXANDRA
vine în sprijinul tuturor oamenilor necăjiţi

Este cea mai recunoscută şi apreciată pentru toate cazurile rezolvate în ţară şi străinătate.
Dacă Dumnezeu a creat lumea şi tot el a lăsat discipolii Lui să-i urmeze calea pentru a intra în lumea sfântă, prin puritate şi faceri de bine.

Oamenii îşi trăiesc viaţa cu bune şi cu rele cerând întotdeauna la greu iertare şi ajutor din partea Lui.
Prin minuni lăsate de El şi cu ajutorul rugăciunilor **Maica Alexandra** vine acum în ajutorul celor care îl cer.Binecuvântată de harul Lui, ea vindecă oameni de: beţie, dezleagă cununiile legate, împacă familii dezbinate, ajută pentru spor în afaceri şi dezleagă blestemele în 9 zile prin masluri sfinte garantat 100%.

Apelaţi la telefon: 0752/590.636
(H-700123)

EVIDENŢIAZĂ-TE!

Talon valabil până în 31 martie 2011

Text: **DATA apariţiei:**.....

.....

.....

.....

.....

.....

.....

.....

Date personale:

Nume şi Prenume:

Telefon:

Buletin de identitate:

TALON + PREŢUL CATEGORIEI AFERENTE

Anunţurile se preiau zilnic, la ghişeu, până în ora 16[00], după această oră, se pot prelua doar prin intermediul sistemului online de preluare al anunţurilor disponibil pe www.jurnalaradean.ro . Anunţurile de mică publicitate din Jurnal Arădean se publică pe baza talonului din ziar
Redacţia nu îşi asumă responsabilitatea pentru conţinutul anunţurilor de mică publicitate!

JURNAL ARĂDEAN

În premieră pe ţară
Măicuţa TEREZA
a fost atestată de mai marii mănăstirilor şi vă poate rezolva orice fel de problemă indiferent de gravitatea cazului.
(H-700053)

Mulţumiri: mă numesc Aurelia, sunt din Nădlac, am apelat şi eu cu credinţă în Dumnezeu la Măicuţa TEREZA, pentru a-mi dezlega cununia şi să mă pot căsători cu bărbatul iubit. În mai puţin de 6 zile dânsa m-a ajutat şi acum sunt pe cale de a-mi împlini visul.

Dănuţ din Pâncota: citind mai multe despre Măicuţa TEREZA am apelat şi eu rămânând singura mea speranţă, aveam mari probleme în afaceri şi totodată şi în familie iar primind binecuvântările prin telefon de la Măicuţa TEREZA viaţa noastră s-a schimbat din rău în bine.

Apelaţi şi Dvs. pentru a vă convinge de harul Dânsei. Vă poate ajuta în dragoste, afaceri, sănătate, înţelegere în familie, spor. Tel. 0745/903 642.

ARAD ONLINE
www.aradon.ro

Un ultim şi pios omagiu colegului şi prietenului meu devotat,

cunoscutul şi apreciatul istoric arădean

LIVIU MĂRGHITAN.

Vasile Vesa profesor la Universitatea Babeş-Bolyai Cluj-Napoca

Fostele colege de liceu: Marica, Marika, Neli, Monica, Anuţa, Cristina, Dorina, Cornelia sunt alături de familia Budişan în greaua suferinţă pricinuită de moartea mamei, fiicei,

Învăţătoarea

BUDIŞAN CAROLINA.

Înmormântarea va avea loc astăzi, 17 ianuarie 2011, la ora 12:00, la Săvârşin. Vom fi cu gândul alături de tine şi vei rămâne veşnic în amintirea noastră!

Cu sufletul plin de durere ne luăm rămas-bun de la cea care ne-a fost cea mai dragă mătuşă. Nu te vom uita niciodată!

Cumnata Rodica şi nepoţii Ramona, Mihaela, Alexia, Marian, Cristian

Cu lacrimi şi durere ne despărţim de cea care ne-a născut, crescut, mângâiat şi iubit; **noi, copiii Claudia şi Livius** ne rugăm să ajungă unde ea şi-a dorit: printre flori şi multă verdeaţă, pace şi linişte. Nu te vom uita!

Tot s-a terminat! Toate cele bune au trecut! Rămân cu hainele să le miros, să simt, să cred că a existat. Scumpa şi iubita mea mamă a plecat în lumea veşniciei să mă păzească. O să o simt mereu alături şi nu o să uit că a fost cea mai bună şi iubită bunică şi totodată mamă. O să te iubesc mereu!

Nepoata Flavia

Împărtăşim durerea familiei colegului nostru Todor Moldovan la despărţirea de părintele (socrul) iubit

VASILE CIUCIU

şi transmitem sincere condoleanţe familiei greu încercate. Bunul Dumnezeu să-l odihnească în pace!

Familia Licâ şi colegii de la Roger Construct

Regretăm profund dispariţia celei ce a fost vecina noastră

CELMAGAN ROZALIA.

Sincere condoleanţe familiei. Dumnezeu să o odihnească în pace!

Asociaţia de proprietari Bl. X6-D

Suntem alături de fratele Petrişor, la despărţirea de soţia sa. Dumnezeu să o odihnească!

Sora Felicia Laicu cu familia

Întreg colectiv de la Grupul Şcolar Gh. Lazăr Pecica, este alături de colga lor Lungu Iuliana, în greaua încercare pricinuită de moartea tatălui ei. Dumnezeu să-l odihnească!

Regretăm profund dispariţia mătuşii noastre

PECICAN ROZALIA

şi suntem alături de familia îndoliată. Dumnezeu să o odihnească!

Fam. Petcuţ Mirela

Suntem alături de tine Reli şi de familia ta la despărţirea de cel care a fost soţul şi tatăl vostru

NELU GHERBAN.

Adio, prietene! Dumnezeu să te ierte!

Familia Ionescu

COMEMORĂRI

S-au împlinit patru ani de când moartea crudă şi nemiloasă a răpit-o pe

ing. prof. ROXANA DANIELA.

Nu o vom uita cât vom trăi!

Familia Şandru din Zimbru

Timpul trece, tristeţea rămâne şi dorul de tine este tot mai mare. Azi, 17 ianuarie când trebuia să-ţi spunem La mulţi ani!, dragul nostru

GHIŢĂ,

îl rugăm pe bunul Dumnezeu să aibă grijă de tine! Dumnezeu să te odihnească în pace!

În veci nemângâiaţi: mami, tati, Mariana, Danu şi Mădălina

Astăzi când

ai fi împlinit 39 de ani, dragul nostru

HOTĂRAN GHEORGHE - FLORIAN,

noi trebuia să-ţi urăm La mulţi ani!, dar nu ne-a rămas decât să-ţi spunem Dumnezeu să te odihnească în Împărăţia Sa. Vei rămâne veşnic viu în amintirea noastră şi nu te vom uita niciodată!

Sora cu familia şi părinţii

Cu nemărginită tristeţe şi durere sufletească deplângem trecerea în veşnicie în urmă cu un an a dragului nostru soţ şi tată

GLIGORESCU DAVID.

Odihnă veşnică sufletului său nobil!

Familia îndoliată

O rugăciune, pios omagiu, adâncă recunoştinţă la împlinirea a 12 ani de la dureroasa despărţire de iubitul nostru soţ, tată şi socru

OPRIŞA IOAN.

Dragă **tati,** te vom păstra veşnic în sufletele noastre. Dumnezeu să-i odihnească sufletul blând!

Soţia Mimi, fiica Angela şi ginerele Mircea

Au trecut 2 ani de la plecarea dintre noi a celui care a fost

Prof.

HĂRDUŢ GEORGE.

Vei rămâne veşnic în amintirea noastră. Dumnezeu să te odihnească în pace!

Fam. Hărduţ şi Bolduma

INFORM MEDIA

INFORM MEDIA, editorul cotidianelor Jurnal Arădean şi Arad Expres, parte a grupului multinaţional Inform Media, care îşi desfăşoară activitatea în domeniul presei locale tipărite

CAUTĂ

Distribuitori de presă (în cutii poştale) pentru zona Boul Roşu.

Cerinţe:
Seriozitate;
Dinamism;
Conştiinciozitate.

Se oferă:
Salar atractiv;
Timp de lucru 2 ore.

Informaţii suplimentare la telefon:0257/228.586 sau 0728.284.737, de luni până vineri între orele 09 şi 17.

Program publicitate:
pe B-dul Revoluţiei, nr. 81
luni-vineri: 8.00-18.00,
duminică: 9.00-13.00,
pe Poetului 1C (hala 36)
luni-vineri: 9.00-16.00.

ARAD ONLINE
www.aradon.ro

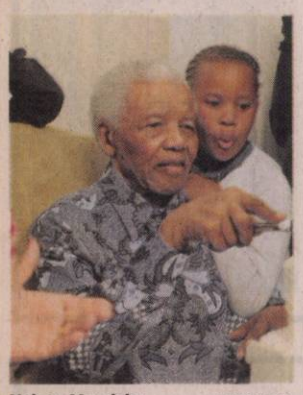

Nelson Mandela FOTO: EPA

Zvonuri despre Nelson Mandela

JOHANNESBURG. Nelson Mandela, primul președinte de culoare al Africii de Sud, a fost, sâmbătă, obiectul unor zvonuri pe Internet, site-ul de microblogging Twitter anunțând decesul acestuia, care a fost dezmințit oficial de fundația Mandela, relatează AFP. „Nelson Mandela se simte bine și este în vacanță", a declarat purtătorul de cuvânt a fundației, Sellon Hatang, într-un comunicat publicat sâmbătă seara, „ca răspuns la zvonurile nefondate privind starea de sănătate a lui Nelson Mandela".

Mesaje de condoleanțe adresate familiei eroului luptei împotriva apartheidului și laureat al premiului Nobel pentru Pace au apărut sâmbătă pe Twitter. Acestea au fost înlocuite duminică de note de indignare.

Nelson Mandela, în vârstă de 92 de ani, și-a redus la minim aparițiile publice, ultima datând de la finala Cupei Mondiale de fotbal din 11 iulie 2010. **SURSA: MEDIAFAX**

SUA modifică meniurile școlare

Noile meniuri prevăd „mai multe fructe, legume, pâine integrală și lapte degresat", potrivit ministerului.

O treime din copiii americani sunt deja sau sunt pe cale de a deveni obezi FOTO: FAN

WASHINGTON. Administrația americană a impus noi meniuri pentru cantinele școlare, reducând cantitățile de sare și de grăsime și modificând astfel pentru prima dată în 15 ani aceste norme de alimentație, în contextul în care o treime dintre copii sunt deja sau sunt pe cale să devină obezi, transmite France Presse.

Ministerul Agriculturii a făcut noi recomandări alimentare pentru porțiile de mâncare distribuite în cantinele școlare, finanțate din fonduri publice.

Astfel, meniul tip ar urma să înlocuiască pastele cu spaghete din grâu integral, mozzarella cu brânza degresată, iar maioneza cu o versiune mai „light" (ușoară). Un dejun pentru un elev de grădiniță care propunea până acum până la 633 de calorii este redus în acest fel la 550 de calorii. **SURSA: AGERPRES**

La Hollywood nu sunt reguli

LOS ANGELES. Actrița Michelle Williams spune că nu există „reguli și limite" la Hollywood și crede că e ușor ca cineva să își piardă controlul în acest loc, relatează femalefirst.co.uk. Williams, care a dorit să se separe din punct de vedere juridic de părinții ei, la vârsta de 15 ani, pentru a începe mai ușor o carieră de actriță, a spus că ar fi fost simplu să piardă controlul dacă nu și-ar fi impus anumite restricții. „Nu existau limite, nici reguli. Am făcut greșeli și am încercat să-mi impun propriile reguli de siguranță", a declarat ea. „M-am gândit la asta ca la un joc de bowling - lucrurile pe care le voi face și cele pe care nu le voi face. Chiar dacă am luat niște curbe periculoase, nu am căzut în prăpastie", a mai spus Williams. Actrița în vârstă de 30 de ani, are o fiică de cinci ani, pe nume Matilda, cu fostul ei logodnic - regretatul Heath Ledger.

Michelle Williams FOTO: EPA

SURSA: MEDIAFAX

A murit actrița Susannah York

LONDRA. Actrița britanică Susannah York, una din figurile memorabile ale cinematografiei anilor '60, cunoscută din filme precum „Și caii se împușcă, nu-i așa" și „Tom Jones", a murit sâmbătă, la vârsta de 72 de ani, după o lungă luptă cu cancerul, potrivit Reuters.

O figură britanică tipică, cu păr blond, ochi albaștri și o piele proaspătă, ca și Julie Christie și Sarah Miles, Susannah York era una dintre cele mai cunoscute figuri ale ecranului în anii '60, având o mulțime de admiratori.

SURSA: MEDIAFAX

ANDREEA

Este o persoană sociabilă, curajoasă.

www.aradon.ro
Mai multe poze cu Andreea

LA EXPOZIȚIE

O indiancă își arată pisicile într-o expoziție organizată în India. FOTO: EPA

Risc de contaminare cu dioxină

La începutul lunii s-au găsit ouă și cărnuri de porc contaminate cu dioxină, un produs cancerigen.

Germania a închis alte 934 de ferme de porci și pui FOTO: EPA

BERLIN. Germania a închis alte 934 de ferme de porci și pui din cauza riscului de contaminare cu dioxină, a anunțat sâmbătă Ministerul Agriculturii din această țară afectată de un scandal alimentar de la începutul lui ianuarie, relatează AFP. Aceste ferme au fost închise după ce autoritățile au descoperit că un fabricant de hrană pentru animale din landul Saxonia Inferioară (nord) nu a furnizat lista completă a fermelor cărora le furniza aceste produse, a precizat ministrul Agriculturii, Ilse Aigner, într-un comunicat. „Saxonia Inferioară a avertizat Parchetul" în legătură cu suspiciunile de neglijență gravă sau acte premeditate, a precizat ministrul conservator. Potrivit autorităților regionale din Saxonia Inferioară, produsele provenind de la aceste ferme, în special ouăle, au putut fi comercializate timp de zece zile înainte ca situația să fie descoperită.

Trebuie stabilit „de ce compania respectivă nu a livrat decât în urma presiunilor masive ale autorităților lista completă a clienților săi", potrivit Ministerului regional al Agriculturii din Saxonia Inferioară. Problema securității alimentare este în centrul unei dezbateri în Germania, după descoperirea, la începutul lui ianuarie, a unor ouă și cărnuri de porc contaminate cu dioxină, un produs cancerigen. **SURSA: MEDIAFAX**

Actrița Alicia Silverstone așteaptă primul ei copil

LOS ANGELES. Actrița Alicia Silverstone, protagonista din filmul „Liceenele din Beverly Hills/ Clueless" este însărcinată, informează revista People, citată de accesshollywood.com.

Alicia Silverstone, în vârstă de 34 de ani, așteaptă primul său copil, împreună cu soțul ei, Christopher Jarecki, potrivit reprezentanților actriței. Cei doi au avut o relație de opt ani, înainte să se căsătorească lângă Lacul Tahoe.

Actrița va juca în filmul „Vamps" alături de Sigourney Weaver, în „Butter", cu Hugh Jackman, și în „Tron", alături de Olivia Wade.

Alicia Silverstone, născută pe 4 octombrie 1976, este actriță și fost fotomodel. A devenit cunoscută dupa apariția în videoclipul trupei Aerosmith, „Crazy", și prin rolurile sale din „Liceenele din Beverly Hills" (1995) și „Batman și Robin" (1997).

Alicia Silverstone FOTO: EPA **SURSA: MEDIAFAX**

Porțelan chinezesc pentru mirii familiei regale

BEILIU. O firmă din China va fabrica porțelanul care va fi folosit la nunta prințului William cu Kate Middleton, ce va avea loc pe 29 aprilie, informează Reuters. Guangxi Sanhuan Group, din provincia chineză Guangxi, a câștigat licitația la care au participat peste 500 de companii, interesate să furnizeze porțelanul pentru nunta regală a anului, potrivit unor reprezentanți ai firmei alese. Compania chineză va trebui să producă aproximativ 16.000 de piese de porțelan ce vor fi folosite la nuntă. Reprezentanți ai firmei au spus că trebuie să realizeze cinci tipuri de piese: farfurii întinse, sosiere, o cană comemorativă, o ceașcă de cafea și o farfurie-suvenir. Acestea fie vor fi folosite la nuntă, fie vor fi date ca suvenir invitaților.

Designul include o fotografie cu prințul William și logodnica sa, încadrați de o inimă, sub care scrie „William și Catherine". **SURSA: MEDIAFAX**

Aproximativ 16.000 de piese de porțelan vor fi folosite la nuntă FOTO: EPA

Peste 610 morți în Brazilia

RIO DE JANEIRO. Cel puțin 610 persoane au murit în regiunea muntoasă din apropiere de Rio de Janeiro, în urma ploilor torențiale din noaptea de marți spre miercuri, a anunțat sâmbătă seara Apărarea Civilă, citată de AFP.

Totodată, aproximativ 14.000 de persoane au rămas fără locuințe în această regiune agricolă și turistică.

Nova Friburgo, la 140 de kilometri nord de Rio, a fost orașul cel mai afectat, cu 274 de morți. Apărarea civilă a numărat 263 de victime la Teresopolis, un oraș turistic situat la 100 de kilometri de Rio de Janeiro, și 55 de morți în localitatea vecină Petropolis. Un orășel din aceeași regiune, Sumidouro, numără 18 morți.

Bilanțul acestei catastrofe naturale, una dintre cele mai grave din istoria Braziliei.

SURSA: MEDIAFAX

FONDAT 1989, APARE LA ARAD, TEL. 0257/281.802, E-MAIL: REDACTIA.JURNALARADEAN@INFORMMEDIA.RO; PUBLICITATE.JURNALARADEAN@INFORMMEDIA.RO

Interviu cu Gheorghe Seculici, liderul PDL Arad
PAGINA 7

JURNAL ARĂDEAN

Hathaway, în „Dragoste şi alte dependenţe”
PAGINA 11

VINERI
14 IANUARIE 2011
ANUL XXIII, NR. 6231
16 PAGINI - 1,49 LEI

9° Temperaturile se vor situa între 4 şi 9 grade. Vântul va sufla cu 16 km/h

DIMINEAŢA | AMIAZA | SEARA

Astăzi, supliment programe TV pentru perioada 15-21 ianuarie 2011. Se difuzează gratuit.

Alianţa PNL-PC Arad, primii paşi

ARAD. Ieri, la sediul PNL Arad, liberalii şi conservatorii au susţinut prima conferinţă de presă comună şi s-au pronunţat în favoarea lărgirii alianţei, prin cooptarea PSD. /P.4

În top cu concediile medicale
FOTO: FAN

Arădenii, primii la concedii medicale

ARAD. Potrivit unei statistici a Ministerului Sănătăţii, Aradul este judeţul în care numărul concediilor medicale a crescut cu 42% în 2010 faţă de 2009. Doar Ilfovul a mai avut creştere, în restul judeţelor tendinţa fiind de scădere, în medie cu 45%. /P.3

LOTO 13 IANUARIE

6/49:	41, 18, 47, 29, 45, 21
NOROC	8556630
5/40:	3, 36, 31, 15, 30, 18
JOKER	40, 17, 28, 8, 6 + 4

COMERCIAL

Evoluţia investiţiilor în centrele comerciale.

Grafica: Jurnal arădean sursa: Capital

11014
9 771220 748010

Canalizare împotmolită în DN7

Reabilitarea cartierului Gai s-a blocat pe patru trosoane de stradă care dau toate în Arad-Deva, un drum de netrecut.

ARAD. Întârzieri la lucrarea de canalizare din cartierul Gai, investiţie realizată pe banii Băncii Mondiale şi ai Guvernului. Şantierul care ar trebui închis aici, potrivit datelor din contractul semnat cu firmele executante, va mai dura, în varianta optimistă, detaliată ieri de directorul executiv al Direcţiei Tehnice a Primăriei Arad, Răzvan Popa, până la începutul verii. „Estimăm să finalizăm lucrarea din Gai la începutul verii, undeva prin 10-15 iunie, adică să dăm drumul la staţiile de pompare, la cele de captare, asfaltul să fie turnat în întregime, urmând să mai rămână de executat doar lucrări la spaţiile verzi şi remedierile impuse”. Până atunci, însă, drumul e lung şi extrem de anevoios. Cartierul cu cele mai întârziate lucrări din cele trei cuprinse în proiect îşi trece acum în cont patru tronsoane de străzi pe care lucrările nici nu au început măcar. Vina nu este pusă, însă, pe seama constructorului, aşa cum se întâmplă de obicei, ci pe un cumul de probleme. Cert este că lucrările pe cele patru segmente nu vor demara nici în viitorul apropiat, pentru că încă nu s-a găsit soluţia care va fi aplicată pentru a introduce canalizare aici. Motivul pentru care şantierul s-a împotmolit aici este unul cât se poate de... natural: cele patru segmente de stradă se intersectează toate cu... DN7, drum reabilitat de curând. Una dintre soluţiile de abordare a problemei a fost refuzată din start de Primăria Arad, căci ar fi însemnat ca circulaţia de pe DN7 să fie dirijată prin Arad. /P.3

CATASTROFĂ NATURALĂ

Inundaţii cu sute de morţi în Brazilia

Cel puţin 335 de persoane au murit în regiunea muntoasă din apropiere de Rio de Janeiro, în urma ploilor torenţiale căzute în cursul acestei săptămâni, a anunţat, ieri, postul de televiziune GloboNews, citat de AFP. /P.16 FOTO: EPA

Anunţă proteste ample FOTO: A.G.

Ultimatumul dat de transportatori

ARAD. Confederaţia Naţională Română, organizaţie înfiinţată ieri la Arad, anunţă că va demara o serie de proteste menite să paralizeze traficul comercial dacă reprezentanţii Ministerului Transporturilor nu iau în calcul cerinţele înaintate în această lună. Transportatorii spun că de luna viitoare se pregătesc de manifestaţii ample. /P.8

S-a dat startul la reduceri

ARAD. Magazinele reduc preţurile, însă, doar anumite produse de sezon se vor putea vinde sub preţul de achiziţie. Comercianţii au doar 45 de zile la dispoziţie pentru a scăpa de marfa nedorită. /P.5

Cinci percheziţii simultane în Arad

ARAD. Percheziţiile au avut loc ieri dimineaţă în locuinţele unor arădeni suspectaţi că deţin şi comercializează CD-uri şi DVD-uri piratate. În urma percheziţiilor, poliţiştii au ridicat 3.250 de CD-uri şi DVD-uri. /P.8

Propagandă pentru nobila artă
FOTO: JA

O semifinală de Euroligă, la Arad

ARAD. Încă o pagină de istorie pentru sportul cu mănuşi arădean. Calificată, în premieră, în semifinalele Euroligii Boxing One, Motorul Silva Lazăr-Poliţia Comunitară va trebui să treacă de maghiarii de la Debrecen pentru a boxa cu trofeul pe masă. /P.9

Ne plătim impozitele prin Statele Unite

Arădenii care decid să îşi achite impozitele prin metoda electronică se conectează prima dată în SUA.

ARAD. Plata electronică a taxelor şi impozitelor locale nu este atât de simplă pe cât pare. La prima vedere, arădenii intră pe pagina de internet a Primăriei Municipiului Arad - www.primariaarad.ro, de acolo accesează opţiunea Impozite şi Taxe, iar mai departe trebuie doar să îşi introducă Codul Numeric Personal pentru a putea vedea cât au de plată. Opţiunea de plată online, însă, implică şi existenţa unui server - un computer cu o capacitate mai mare, care să găzduiască toate informaţiile ce apar pe pagina de impozite şi taxe şi prin care, practic, se fac toate tranzacţiile. În cazul Aradului, serverul este ţinut tocmai în America, ceea ce face ca posibilele probleme tehnice să trebuiască a fi rezolvate de peste Ocean. „Noi, Direcţia Venituri, nu am cumpărat sau închiriat nimic. Avem un contract cu firma ce ne furnizează serviciile de plăţi electronice şi dânşii au decis că e mai bine să închirieze un server în America, decât să se cumpere un server nou. Pe noi ne costă doar comisionul către instituţiile bancare, comision ce ajunge la 3% din valoarea fiecărei tranzacţii”, a explicat directorul Direcţiei Fiscale Pavel Neamţiu. **JA-A.P.**

ÎN PERICOL

Un ornament metalic a pus, ieri, în pericol integritatea corporală a arădenilor care au trecut pe strada Vasile Goldiş din municipiul Arad. Bucata de tablă desprinsă de pe un turnuleţ al unei clădiri atârna ameninţător deasupra trotuarului, iar pompierii au fost solicitaţi să o îndepărteze. /P.5
FOTO:ALIN GHERASIM

REMEMBER: 14 IANUARIE

1514 Papa Leon al X-lea emite o bulă papală împotriva sclaviei

1676 A încetat din viaţă compozitorul italian Pier Francesco Cavalli (n. 1602)

1742 A încetat din viaţă astronomul englez Edmond Halley (n. 1656)

1819 S-a născut poetul Dimitrie Bolintineanu (d. 1872)

1867 A murit Jean Auguste Dominique Ingres, pictor francez (n. 1780)

1894 S-a născut Ecaterina Teodoroiu (d. 1917)

Victor Socaciu

1934 A încetat din viaţă medicul Ioan Cantacuzino (n. 1863).

1953 S-a născut Victor Socaciu, solist vocal folk-pop, instrumentist român

COMENZI TAXI

ALFA PLUS 949; 349.349
TAXI ALFA 945; 22.88.88; 25.25.26; 0723-200.301; 0745-50.60.70
TAXI ARAD 940; 0722-755.440; 0740-252.101
FAVORIT 280.000; 281.111; 0740-083.333; 0724-409.992

AU PLECAT DINTRE NOI

Sadovei Ecaterina-Ioana-Jeni (1931), Mărghitan Liviu-Pavel (1937), Ştefanov Maria (1923), Muncuţ Vasile (1954), Suci Ileana (1951), Tari Alexandru (1928), Lascu Lucreţia (1936), Aranyos Ioan (1960), Ciuciu Vasile (1946), Bălan Rodica-Norica (1946).

TELEFOANE UTILE

☎INFORMAŢII TELEFONICE: 118.932; ☎ROBOT: 1958; ☎APEL UNIC DE URGENŢĂ: 112; ☎PRIMĂRIA MUNICIPIULUI ARAD: Program de relaţii cu publicul (camera 5), luni-vineri 8-20. Tel.: 0257/284.744; tel. centrală: 0257/281.850; ☎S.C. E.ON GAZ ROMÂNIA - Sucursala Arad, dispecerat şi intervenţie: 0357/403.321; ☎DERANJAMENTE CURENT ELECTRIC: 0257/929; ☎INFORMAŢII CFR: 0257/231.777 ; ☎PROTECŢIA CONSUMATORULUI: B-dul Revoluţiei, nr. 50. Telefon: 0257/257.049; ☎GOSPODĂRIREA COMUNALĂ ARAD S.A.: 0257/270.352; 0729-009.033; 0257/270.352; ☎POLIŢIA DE FRONTIERĂ: 1959; ☎SC CET (Dispecerat şi intervenţie termofi-care): 0357/412.244; ☎POLIŢIA COMUNITARĂ: 0257/939.

RETETA ZILEI

Gogoşi vieneze cu nuci

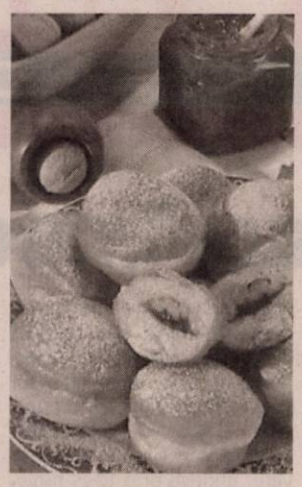

INGREDIENTE: 200 g unt, 200 g făină, 3 ouă, sare, coajă de lămâie, 100 g stafide, 10 nuci tocate, 3 albuşuri, 200 g zahăr tos.

MOD DE PREPARARE: Untul se freacă împreună cu ouăle întregi şi zahărul. Se adaugă apoi în cremă coaja de lămâie, sarea şi făina, în ploaie. Separat, se bat tare albuşurile cu miezul de nucă, tocat şi stafidele. Se iau cantităţi din aluat, se trec prin compoziţia de albuş şi se pun gogoşile pe o tavă neunsă, la copt. Se servesc calde, pudrate cu zahăr farin. Poftă bună!

Pentru mai multe REŢETE intră pe **www.culinar.ro**

ÎNREGISTRĂRI ÎN CAZ DE DECES

Biroul de Stare Civilă-Decese face înregistrări după următorul program: sâmbătă şi duminică, între orele 9.00-11.00. Tel.: 0257/281850.

SĂNĂTATE

CABINET GINECOLOGIC: Arad, B-dul Decebal nr. 11 (lângă Hotel Aradul). EFECTUĂM: DISPENSARIZARE ŞI ASISTENŢĂ LA NAŞTERE ÎN TIMIŞOARA ŞI ARAD, TEST PAP, ECO VAGINAL, CHIURETAJ. Programări la telefon: 0727.008.794. **MEDLINE SERVICE** - injecţii, pansamente, perfuzii, recoltări analize la domiciliu, 7 zile din 7. Tel. 0257.338.578; 0728.285.762; 0728.285.760.

PIEŢE/TÂRGURI

Astăzi este zi de piaţă la Ineu, Lipova, Covăsânţ, Mişca, Moneasa, Şepreuş, Şimand, Vladimirescu, Şeitin.
Tot astăzi se organizează târguri săptămânale la Ineu, Şepreuş, Şimand.

HOROSCOP

BERBECUL (III.21.-IV.20.)
Aveţi succes în afaceri, dar sunteţi nevoit să faceţi mai multe drumuri scurte. Vă ajută foarte mult o femeie care vă apreciază corectitudinea.

TAURUL (IV.21.-V.20.)
Sunteţi foarte apreciat la serviciu, datorită iniţiativelor inspirate. Trebuie să luaţi o decizie serioasă în ceea ce priveşte relaţiile cu persoana iubită.

GEMENII (V.21.-VI.21.)
Zi favorabilă relaţiilor sentimentale. De asemenea, vă puteţi afirma în societate. Vă recomandăm să fiţi prudent la serviciu şi în afaceri.

RACUL (VI.22.-VII.22.)
Aveţi probleme financiare, motiv pentru care sunteţi indispus. Vă sfătuim să nu începeţi activităţi noi. Nu vă ocupaţi astăzi de afaceri.

LEUL (VII.23.-VIII.23.)
Faceţi cunoştinţă cu o femeie care va juca un rol important în viaţa dumneavoastră. Fiţi mai atent la serviciu, pentru că sunteţi predispus la greşeli.

FECIOARA (VIII.24.-IX.23.)
Sunteţi într-o formă intelectuală foarte bună, care vă influenţează favorabil relaţiile cu cei din jur. Aveţi succes în societate şi în afaceri.

BALANŢA (IX.24.-X.23.)
Dimineaţa cumpăraţi un obiect pentru familie, spre bucuria partenerului de viaţă. La serviciu, este posibil să apară o problemă neprevăzută.

SCORPIONUL (X.24.-XI.22.)
Este posibil să aveţi dificultăţi în relaţiile parteneriale. Fiţi mai explicit când vorbiţi cu partenerul de viaţă, pentru a evita un conflict!

SĂGETĂTORUL (XI.23.-XII.21.)
În cadrul unei reuniuni, vă faceţi remarcat şi s-ar putea să cuceriţi inima unei persoane deosebite. Vă sfătuim să-i acordaţi atenţie.

CAPRICORNUL (XII.22.-I.20.)
Zi favorabilă pentru întâlniri cu prietenii. În familie, vă bucuraţi de armonie, dar nu este exclus să aveţi probleme cu sănătatea.

VĂRSĂTORUL (I.21.-II.20.)
S-ar putea să fiţi impulsiv şi să jigniţi o femeie. Nu este o zi bună pentru examene şi afaceri. După-amiaza aveţi ocazia să petreceţi momente plăcute împreună cu persoana iubită.

PEŞTII (II.21.-III.20.)
Sunteţi melancolic şi s-ar putea să nu luaţi cele mai bune decizii. Este posibil să vi se propună asocierea într-o afacere. Vă recomandăm să nu vă grăbiţi.

„Jurnal arădean" vă ascultă

Între orele 11 - 13, la telefonul 0257.280943, redactorul nostru vă stă la dispoziţie.

ARAD. Virgil Culda locuieşte în Arad şi este nemulţumit de condiţiile de pe străzile 6 Vânători şi cele adiacente acesteia. „Oare când ne vom putea lăuda şi noi cei care trăim aici că avem şi condiţii minime pentru mediul urban? Mă refer în mod special la lipsa canalizării. Este inadmisibil ca în zona 6 Vânători să nu existe canalizare, pe când în alte localităţi mult mai mici decât Aradul există această utilitate. Am ajuns să trăim la oraş, dar suntem tot cu WCul în curte", ne-a spus cititorul nostru.

L.N. este din Cicir şi ne-a telefonat pentru a reclama proasta funcţionare a iluminatului public. „Probabil că intervalul în care este utilizat iluminatul public este stabilit de la un generator, dar trebuie ca cineva să meargă şi să îl modifice. Seara nu se aprind becurile decât după ora 18:30 când este deja foarte întuneric, iar dimineaţa sunt lăsate să ardă până după ora 9:00, pe când ar putea să fie oprite pe la 7:30. Se face şi risipă de curent şi nici nu este în favoarea noastră", ne-a spus cititoarea noastră. **JA-A.P.**

SUDOKU

REGULI: În fiecare bloc sunt câteva cifre între 1 şi 9, stabilite dinainte. Acestea trebuie completate cu cifrele lipsă, în aşa fel încât fiecare număr să figureze o singură dată. De asemenea, cifrele de la 1 la 9 trebuie să figureze o singură dată atât pe rândurile orizontale cât şi pe coloanele verticale ale celor nouă blocuri luate împreună.

ÎNCEPĂTORI

	3	8	7	6		2		5
5	6	9		2				
7	1				3	9	8	
1			9	8				4
3	2		5				7	
		7				5	6	
2		3			5	6		8
		1		4	8			2
8			6			1	9	3

AVANSAŢI

		1	7				4	
			9	3		5		
5					2			
4	6						8	
	8			7				6
		2			9		7	
	3							5
6			5		4		1	
				9		7		

Soluţiile jocurilor din numărul precedent:

ÎNCEPĂTORI

1	9	2	5	4	6	3	7	8
3	5	8	7	1	9	4	6	2
4	6	7	2	3	8	5	1	9
5	2	9	4	7	3	6	8	1
7	4	6	1	8	5	2	9	3
8	1	3	6	9	2	7	4	5
6	3	1	9	2	7	8	5	4
9	8	5	3	6	4	1	2	7
2	7	4	8	5	1	9	3	6

AVANSAŢI

1	9	2	7	5	4	3	6	8
4	8	7	6	9	3	2	5	1
3	6	5	2	1	8	9	7	4
7	2	8	5	4	9	6	1	3
6	4	9	1	3	2	7	8	5
5	3	1	8	7	6	4	2	9
9	7	6	3	8	1	5	4	2
2	1	4	9	6	5	8	3	7
8	5	3	4	2	7	1	9	6

CURS VALUTAR

DENUMIREA VALUTEI	BNR	BCR		BRD		San Paolo IMI Bank		Banca Românească		Banca Romexterra		Alpha Bank		Casa de schimb LUXOR	
		C	V	C	V	C	V	C	V	C	V	C	V	C	V
Euro	4,25	4,20	4,30	4,18	4,33	4,20	4,27	4,23	4,28	4,21	4,30	4,21	4,29	4,25	4,29
Dolar SUA	3,27	3,20	3,32	3,18	3,31	3,21	3,27	3,21	3,26	3,17	3,29	3,19	3,29	3,21	3,26
Forint	0,0153	0,0148	0,0160	0,0144	0,0161	0,0145	0,0165	-	-	0,0148	0,0162	-	-	0,0153	0,0156
Gram aur	145														

Vremea

Vineri, 14 Ianuarie

www.aradon.ro

LA ORA 6 — 5° Temperaturile se vor situa între 4 şi 5 grade. Vântul va sufla cu 16 km/h, dinspre SV.

LA ORA 18 — 9° Temperaturile se vor situa între 8 şi 9 grade. Vântul va sufla cu 11 km/h, dinspre SV.

ZIUA PRECEDENTĂ

Arad	8° C	Umiditate:	90%
Lipova	8 °C	Presiune:	757mmHG
Chişineu- Criş	7° C	Precipitaţii:	60%
Săvârşin	8° C	Vânt:	13 km/h
Sebiş	7°C	Direcţie vânt:	SV

SOARELE

Răsare: 08:15
Apune: 17:12

AZI

Temperaturile se vor situa între 4 şi 9 grade. Vântul va sufla cu 16 km/h, dinspre SV.

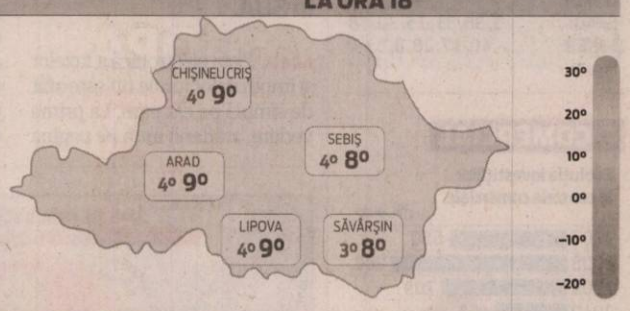

FAZELE LUNII

01. 01. — 12. 01. — 19. 01. — 26. 01.

VINERI	SÂMBĂTĂ	DUMINICĂ	LUNI
4° 9°	3° 11°	1° 7°	1° 8°
ploaie	parţial noros	parţial noros	parţial noros

CALENDAR

Biserica ortodoxă: Cuv. Părinţi ucişi în Sinai şi Rait (Odovania Praznicului Botezului Domnului) (Post). **Biserica greco-catolică:** Cuv. Părinţi ucişi în Sinai şi Rait; Cuv Teodul. **Biserica romano-catolică:** Sf. Felix de Nola, pr. m.; Sf. Bianca, fc.

PROGNOZĂ PENTRU TREI ZILE

Temperaturile minime vor fi cuprinse între 1 şi 4 grade, iar cele maxime între 7 şi 11 grade.

Temp.minime: 1 la 4° C
Temp.maxime: 7 la 11° C

JURNAL ARĂDEAN
Str. Poetului nr. 1C, Arad
BRAT Auditat de BRAT
Reclamaţii difuzare: 0257/ 228586

Director editor: Mircea Ţîşcă (8471)
Secretariat: 0257.281802 (centrala), fax - 0257.280655
Şef departament difuzare: Carmen Csordas
Marea publicitate: 0257.280904 (int. 8488); Mica publicitate: 0257.210775
Tiparul executat la: SC Inform Media SRL, Calea Torontalului, DN 6, km 5,7, Timişoara

Editor coordonator: Adriana Barbu (8410) Responsabil de număr: Andreea Pintea
Secretar general de redacţie: Gabriela Groza (8417) **Departamente: Eveniment:** Simona Butaru (8412), Monica Ardelean (8446), Alin Gherasim, **Politic:** Tristan Mihuţa (8431), Simion Todoca (8425); **Economic:** Andreea Pintea (8419), Margareta Szegö (8435); **Cultură, Învăţământ:** Vasile Filip (8428); **Social:** Diana Duţu (8429); **Sport:** Daniel Scridon (8427), Adrian Hârţău (8433), Leo Sfara (8434); **Tehnoredactare:** Ghizela Şerban, Ramona Vidulescu
REDACŢIE : tel. 0257.281802 (centrala); fax 0257.280655 (int. 8490), 0257.281797 (int.8489); e-mail:redactia.jurnalaradean@informmedia. ro, adevaruldearad@informmedia.ro, publicitate.jurnalaradean@informmedia.ro, publicitate.adevarul@informmedia.ro

Canalizarea din Gai, o lucrare cu cele puţin patru probleme FOTO: JA

Canalizare împotmolită în DN7

Reabilitarea cartierului Gai s-a blocat pe patru trosoane de stradă care dau toate în Arad-Deva, un drum de netrecut.

ARAD. Canalizarea pe cele patru tronsoane de străzi ar trebui să subtraverseze drumul naţional 7, aşa cum este prevăzut în proiect. Doar că terenul din Gai nu permite introducerea conductelor de canalizare alese pentru lucrare, pământul fiind unul nisipos iar nivelul pânzei freatice foarte ridicat. Dacă ţevile de canalizare s-ar introduce la o adâncime de şase metri, aşa cum s-a întâmplat în Sânicolaul Mic, de pildă, solul nu ar rezista iar casele din jur ar fi în pericol de prăbuşire. Adâncimea de 2,5 - 3 metri la care au fost introduse conductele de canalizare în cea mai mare parte din Gai nu este cea recomandată aici, pentru că sistemul folosit pentru introducerea conductelor de canalizare - pipejackingul - nu funcţionează când vine vorba de subtraversarea drumului naţional. Una dintre soluţiile propuse de consultantul lucrării viza realizarea de tranşee în patru locuri pe drumul naţional 7 pentru introducerea canalizării şi implicit devierea traficului de pe Arad-Deva prin oraş. „Această soluţie este de neacceptat pentru noi. Ar însemna să mutăm tot traficul greu, adică cele 10.000 de TIR-uri care străbat pe zi DN 7 în dreptul Aradului, prin oraş, adică pe Calea Aurel Vlaicu, pe care am reabilitat-o de curând, sau pe Meşterul Manole, punând în pericol casele oamenilor. Iar acest fapt să dureze o lună, două. Nu am putut fi de acord cu această variantă", ne-a detaliat directorul executiv al Direcţiei Tehnice a Primăriei Arad, Răzvan Popa.

Soluţia Primăriei

Primăria a venit, ce-i drept, la rându-i cu o soluţie pentru a finaliza lucrările din Gai. Înlocuirea conductei cu diametrul de 1500 mm cu cinci mai subţiri, de 350 mm care nu necesită săpături atât de mari în terenul cu probleme din cartier. O astfel de soluţie ar necesita şi realizarea unor cămine de o parte şi de alta a drumului naţional, pentru a nu ridica probleme la momentul la care se va da startul la canalizare. În viziunea executivului, soluţia propusă nu este mai costisitoare decât cea iniţială, imposibil de aplicat, singura problemă importantă pe care o ridică fiind necesitatea de a curăţa mai des conductele, existând în acest caz un risc mai mare de colmatare a celor cinci conducte. „Proiectantul nu şi-a dat încă acordul pentru soluţia propusă de noi", ne-a prezentat situaţia din prezent Răzvan Popa.

Aşa că Gaiul mai aşteaptă încă varianta care să fie pe placul tuturor.

ADRIANA BARBU DĂNILĂ
adriana.barbu@informmedia.ro

DE ACORD

Cei de la Drumuri Naţionale au fost, ce-i drept, de acord cu realizarea de tranşee pe DN7 însă devierea circulaţiei prin Arad ar fi fost un calvar pentru locuitorii oraşului.

Arădenii sunt primii pe ţară la concedii medicale

Judeţul Arad, arătat cu degetul de Ministerul Sănătăţii, pentru cea mai mare creştere a numărului de concedii medicale.

Casa de Asigurări de Sănătate FOTO:S.B.

ARAD. Ne remarcăm drept judeţul cu cei mai „bolnăvicioşi" oameni din ţară. Potrivit unei statistici naţionale, numărul concediilor medicale în 2010 a fost redus cu aproape jumătate faţă de cel înregistrat în 2009, ca urmare a noului sistem de acordare a concediilor medicale introdus de Ministerul Sănătăţii (MS) şi Casa Naţională de Asigurări de Sănătate (CNAS), în 2010. Potrivit unui comunicat oficial al Ministerului Sănătăţii, singurele judeţe unde s-a înregistrat o creştere a numărului de concedii medicale sunt Aradul şi Ilfovul. Mai mult decât atât, creşterea înregistrată la Arad este cea mai semnificativă! Potrivit comunicatului MS, în perioada 1 ianuarie - 30 noiembrie 2009 au fost eliberate 2.972.272 de certificate medicale, în acelaşi interval al anului 2010 au fost prescrise 1.649.837 de astfel de acte, ceea ce înseamnă cu 1.322.435 mai puţine documente (o scădere de 45%).

Aradul, în top!

Conform ministerului, în judeţul Arad au fost eliberate 59.464 de certificate medicale în perioada 1 ianuarie - 30 noiembrie 2010 faţă de 41.878 în acelaşi interval din 2009. Numărul certificatelor medicale eliberate de medici a crescut, aşadar, cu 42%. Mai mult, comparând plăţile pe care CAS Arad le-a efectuat pentru concediile medicale, acestea au crescut cu 75% în 2010 faţă de 2009, de la 16 milioane de lei la 28 de milioane de lei! Toate aceste procente par nefireşti, în condiţiile în care, la scurt timp după introducerea noilor reglementări privind acordarea concediilor medicale, CAS Arad raporta o scădere cu aproximativ 30% a numărului acestora. „De la aproximativ 5.000 de concedii medicale - câte au fost în mai 2010, când s-a introdus noul sistem -, a fost o scădere până la 4.300 în iunie şi 3.500 în iulie. Apoi au început din nou să crească" - menţionează Bianca Găicean, purtător de cuvânt al CAS Arad.

Deşi ciudată, se poate spune că această creştere respectă tradiţia locală. Amintim în acest sens faptul că, în 2009, Aradul ocupa locul II pe ţară în topul judeţelor cu cele mai multe concedii medicale raportate la numărul de salariaţi.

JA - S.B., D.D.

ECONOMII

Concediile medicale se plătesc din Fondul Naţional Unic de Asigurări Sociale de Sănătate. În urma aplicării noului sistem de acordare a concediilor medicale, presiunea financiară pe FNUASS a fost scăzută (la nivel naţional) cu aproximativ 140.000.000 lei.

SCĂDERI IMPORTANTE

Între judeţele cu cele mai importante scăderi la concediile medicale, pe primul loc se situează Bihorul (de la 96.909 certificate eliberate în primele 11 luni din 2009, la 11.711 în aceeaşi perioadă din 2010). Şi în Bucureşti, numărul certificatelor medicale eliberate a scăzut de la 390.713 la 116.370. Judeţul Mureş a consemnat o diminuare de la 132.724 de certificate la 49.867.

Reprezentanţii asociaţiilor locative protestează FOTO:S.B.

Protestează împotriva Guvernului

ARAD. Uniunea Locală a Asociaţiilor Locative Arad protestează, alături de Liga Asociaţiilor de Proprietari Arad, faţă de „iniţiativa incalificabilă a Guvernului României de a lovi în societatea civilă din România prin aprobarea Ordonanţei de urgenţă nr. 117/2010 publicată în Monitorul Oficial nr. 891/30.12.2010".

Potrivit semnatarilor protestului, care reprezintă peste 30 de Organizaţii Neguvernamentale, „prin această ordonanţă Guvernul anulează dreptul ONG-urilor de a declara şi plăti semestrial impozitele şi contribuţiile aferente veniturilor din salarii, precum şi impozitul reţinut la sursă (...). Această facilitate, care se acorda asociaţiilor, fundaţiilor sau altor entităţi fără scop patrimonial, a fost anulată", se subliniază în comunicatul emis de reprezentanţii asociaţiilor locative. Protestatarii menţionează „faptul că de aproape doi ani se tergiversează introducerea modificărilor propuse de noi este de condamnat, dar anularea şi acestei facilităţi este de o deosebită gravitate provocând mari probleme în sectorul neguvernamental din România. Pentru ca această mentalitate să dispară din viitoarele acte normative emise de Guvern soluţia o reprezintă demisia acelora ce sunt vinovaţi!"

JA - S.B.

Lăsat de unul singur: a protestat în nume propriu

ARAD. Chiar dacă la nivel naţional, astăzi a avut loc un protest al taximetriştilor faţă de preţul carburanţilor, în urma întâlnirii biroului executiv, Camera Taximetriştilor, ca şi asociaţie, nu a participat. În schimb, preşedintele camerei, Daniel Tomuţa, revoltat de preţul benzinei, a ţinut să protesteze în nume propriu. „Nu am putut să oblig pe nimeni să participe la protest, dar eu o să merg", spunea Tomuţa în urmă cu două zile. Joi dimineaţa, preşedintele Camerei Taximetriştilor a intrat într-o staţie de carburanţi, a alimentat un (1) litru de benzină, după care a mai tras de timp pentru a bloca, măcar pentru moment, pompa la care s-a aşezat el. Tomuţa şi-a lipit pe maşina personală mai multe afişe pe care scria „La preţul actual al benzinei = faliment", „La preţul benzinei de astăzi ne pierdem clienţii" şi „La preţul benzinei de astăzi suntem nevoiţi să ridicăm tarifele". Acesta a declarat că, din cauza cheltuielilor tot mai mari pe care trebuie să le suporte taximetriştii, scumpirea carburanţilor ar putea să îi ducă pe aceştia la sapă de lemn.

Daniel Tomuţa FOTO:A.G.

JA-A.G.

Nou
Varice?
Tratament eficient şi modern !!
Tratăm varicele prin Scleroterapie Asistată Ultrasonografic (UGS) :
- fără operaţie chirurgicală
- fără anestezie – este nedureroasă
- fără cicatrici postoperatorii
- fără absenţa de la serviciu / concediu medical
- pacientul îşi poate desfăşura activitaţile zilnice obişnuite în câteva ore de la intervenţie.

HEMOROIZI? FISURI ANALE?
TRATAMENT FĂRĂ OPERAŢIE
Sunt folosite cele mai noi tehnici practicate in Comunitatea Europeană:
- Investigaţiile videocomputerizate
- Fototermocoagularea în spectru infraroşu
- Excizia cu unde de radiofrecvenţă

Colonoscopie şi Ecografie Abdominală Gratuite în cadrul tratamentului!
10% reducere din costul tratamentului pentru pensionari
Arad: 0257 213 888
LaurusMedical clinics
www.laurusmedical.ro

ACD Arad a făcut primul pas

Liberalii şi conservatorii arădeni au susţinut prima conferinţă de presă comună.

ARAD. Ieri, la sediul PNL Arad, liderii liberalilor şi conservatorilor au susţinut prima conferinţă de presă comună, dorind să scoată în evidenţă disponibilitatea pentru respectarea prevederilor protocolului încheiat la centru de către cele două partide. Mai mult, Ioan Cristina, preşedintele PNL Arad, a declarat că are mandat din partea preşedintelui Crin Antonescu să anunţe că, mai mult ca sigur, la alegerile locale PNL, PC şi PSD vor avea candidaţi unici, inclusiv la nivelul comunelor unde vor exista înţelegeri în acest sens, însă obligatoriu în municipii, pentru funcţiile de primar şi preşedinte al Consiliului Judeţean. Tocmai din acest motiv, detaliile aplicării protocolului Alianţei de Centru- Dreapta la nivel local nu au fost stabilite la toate nivelele, pentru a putea fi discutate împreună cu PSD. Conform celor transmise de către Crin Antonescu, prin intermediul lui Ioan Cristina, construcţia politică împreună cu PSD este pe ultima sută de metri.

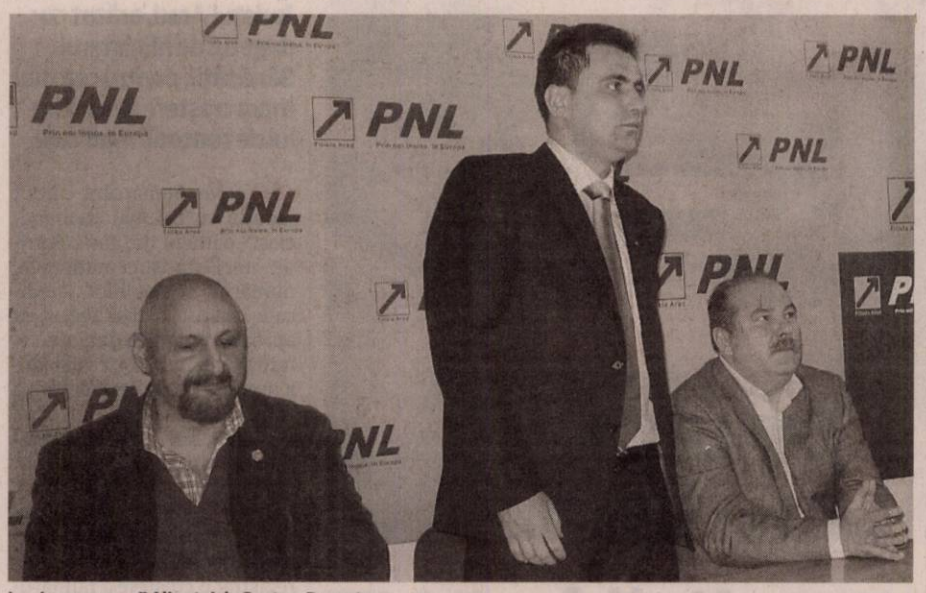

La „inaugurarea" Alianţei de Centru- Dreapta FOTO:S.T.

Singura soluţie

Deputatul Mihai Calimente a subliniat că, indiferent de opiniile contrare, alianţa politică a celor trei partide este absolut necesară, întrucât a izolat PDL şi a redus drastic posibilităţile de manevră ale lui Traian Băsescu. Deputatul liberal este de părere că, după ce alianţa va căpăta personalitate juridică, inclusiv UDMR se va replia, neriscând să nu mai intre în Parlament „doar de dragul PDL". La rândul său, preşedintele PC Arad, Mircea Purcaru, a declarat că o asemenea alianţă, având ca scop izolarea PDL şi a lui Traian Băsescu ar fi trebuit făcută încă din 2008, iar prim-vicepreşedintele conservatorilor arădeni, Gheorghe Ailoaie, a completat că Dan Voiculescu avertiza încă din 2002 asupra necesităţii izolării PD. **JA-S.T.**

Parteneriat extins cu Institutul din Leiria

ARAD. Un protocol cu Institutul Politehnic din Leiria, Portugalia, aduce Universitatea „Aurel Vlaicu" din Arad în faţa unor noi oportunităţi. Studenţii şi profesorii universităţii de stat arădene pot beneficia de un important schimb de experienţă între cele două instituţii de învăţământ superior, vor fi organizate cursuri comune, sesiuni de specializare. De asemenea, vor fi demarate proiecte bilaterale de cercetare ştiinţifică şi vor putea fi organizate în comun evenimente. „Este primul proiect pe care îl semnăm cu o instituţie de învăţământ superior din Europa care să cuprindă toate domeniile de activitate. Nu e vorba doar de un protocol strict pe teme de cercetare sau doar mobilităţi între studenţi sau cadre didactice ci este exhaustiv, are o arie de cuprindere foarte largă, şi mă gândesc aici la personalul administrativ care poate participa la schimburi de experienţă, la organizarea evenimentelor importante din viaţa celor două instituţii, dar şi multe altele", a precizat rectorul UAV, prof. univ.dr. Lizica Mihuţ. Protocolul a fost semnat de ambele părţi şi este rezultatul vizitei pe care rectorul univeristăţii de stat arădene l-a făcut recent la Institutul din Leiria. Ceea ce l-a început a fost doar un parteneriat în cadrul programului Erasmus, acum acordul permite o colaborare mult mai largă care cu siguranţă va fi benefică ambelor instituţii de învăţământ superior. **JA-M.A.**

Lizica Mihuţ, rectorul UAV FOTO: JA

Spectacolul „Jocuri magice" la Teatrul de Marionete

ARAD. La Teatrul de Marionete Arad va avea loc - duminică, 16 ianuarie, de la orele 11 -, spectacolul „Jocuri magice", pus în scenă de Titus Jucov. „Jocuri magice" este o poveste originală despre trei personaje foarte pitoreşti - Alunica, Mofturica şi Ursu. Aventurile celor trei vor fi ilustrate cu ajutorul actorilor Izabela şi Mircea Moş şi Loredana Alexandrescu care îi vor provoca pe cei mici să intre în atmosfera magică a jocului. Scenografia spectacolului este semnată de Nina Zabrodin. Biletele pentru acest spectacol pot fi cumpărate de la casa de bilete a Teatrului de Marionete Arad. Facem precizarea că la Teatrul de Marionete Arad preţurile biletelor au rămas neschimbate şi în 2011, la spectacolele de duminica un bilet de intrare costând în continuare 6 lei. **JA-V.F.**

Adrian Manta FOTO: FAN

Studenţii dau note profesorilor

ARAD. La toate facultăţile şi filialele Universităţii de Vest „Vasile Goldiş" a început evaluarea personalului didactic de către studenţi în conformitate cu standardul ARACIS I.P.C. 413. Această evaluare se realizează semestrial pe un formular multicriterial conceput de Consiliul Consultativ al Studenţilor şi aprobat de Senatul universitar. Evaluările se încheie în data de 20 ianuarie a.c., sinteza acestora analizându-se în Consiliile facultăţilor şi Senat.

„Feedback-ul realizat de către studenţi se înscrie în politica Universităţii de asigurare a transparenţei privind asigurarea calităţii educaţiei, iar rezultatele evaluării studenţeşti sunt criterii la promovarea personalului didactic", ne-a declarat Adrian Manta, prefectul studenţilor din UVVG. **JA-V.F.**

Programe TV Vineri, 14 Ianuarie

TVR 1

07.00 **Telejurnal matinal.** Sport (criptat) Meteo (I)
08.00 **Telejurnal matinal.** Sport (criptat) Meteo (II)
09.00 **Dovadă de iubire.** (s.)
10.10 **ÎnTRECEREA ANILOR.** (I) (r.)
11.20 **ÎnTRECEREA ANILOR.** (II) (r.)
12.25 **Oameni mari la TVR.** (reluare)
12.50 **Legendele palatului: prinţul Jumong.** (r.)
14.00 **Telejurnal.** Sport (criptat) Meteo
14.45 **Doar România !**
14.55 **Oameni mari la TVR.** (reluare)
15.00 **Tribuna partidelor parlamentare**
15.35 **Sao Tome şi Principe**
16.25 **Curier TV.** (r.)
16.45 **Minuni ale timpurilor moderne.** (s.)
17.00 **Meseria brăţară de aur.**
17.30 **Vizor monden**
18.00 **Telejurnal Meteo**
18.30 **Legendele palatului: prinţul Jumong.** (s.)
19.35 **Doar România !**
20.00 **Telejurnal**
20.40 **Tema zilei.** Meteo
21.00 **O dată'n viaţă.** (I) Best of
22.00 **O dată'n viaţă.** (II) Best of
23.00 **Doar România !**
23.15 **Adevărul adevărat.** (dramă, SUA, 1998) Cu: Meryl Streep, Renée Zellweger, William Hurt. Familia George şi Kate Gulden aparent este o familie fericită, în care totul este perfect, până în momentul în care Kate Gulden, la numai 48 de ani, află că suferă de o boală incurabilă. Ellen, fiica cea mare este cea care, la cererea tatălui stă cel mai mult alături de mama sa, în momentele dificile.
01.25 **Slingshot.** (r.)
02.55 **Meseria brăţară de aur.** (r.)

PRO TV

07.00 **Ştirile Pro Tv.** Ce se întâmplă, doctore? Omul care aduce cartea
10.00 **Totul este iluminat.** (reluare)
12.00 **Tânăr şi neliniştit.** (r) Cu zeci de premii, cu actori ce îşi trăiesc viaţa pe platourile de filmare, identificându-se cu personajele, cu căsătorii, divorţuri ca-n filmele care se respectă, cu controverse ce-i uimesc chiar şi pe cei mai mari admiratori, serialul continuă să reprezinte un miracol, un univers care a cuprins şi a cucerit milioane de telespectatori.
13.00 **Ştirile Pro Tv**
13.45 **Kramer contra Kramer.** (dramă, SUA, 1979) Cu: Dustin Hoffman, Meryl Streep, Justin Henry, Jane Alexander, Howard Duff.
16.00 **Tânăr şi neliniştit.** (s.)
17.00 **Ştirile Pro Tv**
17.45 **Happy Hour**
19.00 **Ştirile Pro Tv.** Sport
20.30 **Stăpânul inelelor: Frăţia inelului.** (aventuri, Noua Zeelandă/ SUA, 2001) Regia. Peter Jackson Cu: Noel Appleby, Sean Astin, Sala Baker, Sean Bean, Cate Blanchett
23.45 **Te văd.** (comedie, USA, 2008) Regia. Eric Steven Stahl Cu: Beau Bridges, Rosanna Arquette, Mathew Botuchis
01.30 **Ştirile Pro Tv.** (r)
02.30 **Film artistic.** Te văd. (r)
04.30 **România, te iubesc!** (reluare)
05.30 **Happy Hour.** (r) O oră de veselie cu muzică live, dans, poveşti de viaţă deosebite, interviuri cu cele mai mediatizate vedete ale momentului, informaţii în premieră, dar şi întâmplări impresionante care se vor petrece chiar în studio...

ANTENA 1

06.00 **Observator**
10.00 **În gura presei.** cu Mircea Badea. Mircea Badea realizează o nonconformistă revistă a publicaţiilor sub titlul "În gura presei". Pe parcursul emisiunii el supune atenţiei telespectatorului cele mai interesante ştiri apărute în presa cotidiană, săptămânală şi lunară.
11.00 **Film artistic**
13.00 **Observator**
14.00 **Film artistic.** (r.)
16.00 **Observator**
17.00 **Film artistic**
19.00 **Observator.** cu Andreea Berecleanu Sport Meteo. Observatorul Antenei 1 este construit ca un jurnal de atitudine, în care subiectele mari, grave, naţionale contează şi nu suferă în competiţia cu soluţia facilă a ştirilor sângeroase. Ştiri, reportaje, anchete, informaţii utile şi de ultimă oră. Fii în pas cu vremea şi cu vremurile!
20.30 **Film artistic**
23.30 **Film artistic**
00.30 **Film artistic.** (r.)
02.15 **Observator.** (r.) Observatorul Antenei 1 este construit ca un jurnal de atitudine, în care subiectele mari, grave, naţionale contează şi nu suferă în competiţia cu soluţia facilă a ştirilor sângeroase. Ştiri, reportaje, anchete, informaţii utile şi de ultimă oră. Fii în pas cu vremea şi cu vremurile!
03.00 **Film artistic.** (r.)
06.30 **Heidi şi prietenii.** (s.)

Redacţia Jurnal TV nu îşi asumă răspunderea pentru eventualele modificări survenite în programele TV, după închiderea ediţiei

HBO

06.00 **Premiile Academiei Europene de Film 2010**
07.30 **De Crăciun nu stăm acasă!** Comedie, SUA, 2008. Cu: Vince Vaughn, Reese Witherspoon, Robert Duvall, Sissy Spacek
09.00 **Zizou cel mic.** Comedie, India, 2008. Cu: Jahan Bativala, Imad Shah
10.40 **Familia Addams.** Comedie, SUA, 1991. Cu: Anjelica Huston, Raul Julia, Christopher Lloyd
12.15 **Stă să plouă cu chiftele.** Animaţie, SUA, 2009
13.45 **Călătorie spre centrul Pământului.** Aventuri, SUA, 2008. Cu: Brendan Fraser, Josh Hutcherson
15.20 **În derivă - Making Of**
15.55 **Julie & Julia.** Comedie, SUA, 2009. Cu: Meryl Streep, Amy Adams
18.00 **Doi băieţi şi multe fete.** Comedie, SUA, 2009. Cu: Nicholas D'Agosto, Eric Christian Olsen
19.30 **Filme şi vedete**
20.00 **În derivă.** Ep. 25 Dramă, România, 2010.
20.30 **În derivă.** Ep. 30 Dramă, România, 2010.
21.00 **Un număr.** Dramă, SUA, 2009. Regia: James McDonald. Cu: Tom Wilkinson, Rhys Ifans
22.20 **Stand-Up Café.** - Best of, Sezonul 4, Partea a II-a
23.00 **True Blood.** III Ep. 9 - Adevărata identitate Dramă, SUA, 2010.
00.00 **În derivă.** Ep. 30 Dramă, România, 2010.
00.35 **Che - Partea a doua.** Biografic, Spania, 2008. Regia: Steven Soderbergh. Cu: Benicio Del Toro, Demian Bichir, Rodrigo Santoro
02.45 **Bun venit în Zombieland.** Comedie, SUA, 2009. Regia: Ruben Fleischer. Cu: Woody Harrelson, Jesse Eisenberg

CULTURAL

09.00 Art@.ro (r.) 10.00 Istoria aproape(r.) 10.30 Top cultura (r.) 11.00 ARHIVA TVR 11.55 Capodopere din Galeria de Artă Modernă Românească (r.) 11.45 Ordinea cuvintelor (r.) 12.00 Jurnalul cultural (r.) 12.50 Moment art (r.) 13.00 Săptămâna culturală 14.00 La porţile ceriului (r.) 14.30 Ecosisteme (d., Franţa) 15.00 Parol (r.) 15.05 Înapoi la argument (r.) 16.30 Minorităţi 17.00 Români de top 17.30 Lecţia de privit 18.00 Concertele TVR Cultural 19.00 Ecosisteme (r.) 19.30 Cinema dreaming 20.00 Despre portret (Marea Britanie, 1994)

AXN

07.00 American Idol IX 08.00 Cabinet de avocatură IV Poliţist, SUA, 1999. 09.00 Lost – Naufragiaţii V Dramă, SUA, 2009. 10.00 Echipa specială II Acţiune, Australia, 2009. 11.00 American Idol IX 12.00 Cabinet de avocatură IV 13.00 Viitorul începe azi III 14.00 Stargate. Atlantis II 15.00 Lost – Naufragiaţii V 16.00 American Idol IX 17.00 Cabinet de avocatură IV 18.00 Viitorul începe azi III 19.00 Stargate. Atlantis II 20.00 Echipa specială II 21.00 Operaţiunea de salvare VI 21.40 Zoom 2011 (romania) 22.00 Genesis I 23.10 Vieţi curate I

B1

07.00 Teleshopping 07.30 Documentar DW 08.00 Teleshopping 08.30 Documentar DW 10.30 Vedetele se întreabă (r) 13.00 Documentar. Bazilica Sacre Coeur (r) 13.30 Documentar. Catedrala Notre Dame (r) 14.00 Documentar. Dracula (r) 15.00 Evenimentele zilei 17.00 Pasul fortunei realizator Urania 19.00 Cu ochii pe ei cu Carla Giaca şi Dan Bucura 21.00 Puterea exemplului 22.00 Codul lui Oreste realizator Oreste Teodorescu 00.00 Cinemas (r) 01.00 Evenimentele zilei (r) 03.00 Preluare Fashion TV

PRIMA TV

07.45 Intalnirea inimilor - telenovela, India 2007 (r.) 08.20 Sport cu Florentina 09.00 Fermier. Caut nevasta! (r.) 10.30 Sentimente adanci – drama, Germania 2004 (r.) 13.00 Povestirile ratoiului 14.00 Intalnirea inimilor - telenovela, India 2007 15.00 Ancheta militara– serial, S.U.A.(r.) 16.00 Calea fericirii – drama, Germania 17.30 Mondenii 18.00 Focus 18 19.30 Cireasa de pe tort 20.30 Conspiratie la Praga – actiune, SUA 1995 22.30 Iubiri secrete (r.) 23.00 Escroci de treaba – serial, SUA 2008 00.15 Incredibilele aventuri ale lui Marco Polo – aventura, SUA 1998

PROCINEMA

08.00 Batman (r.) 08.30 Spitalul de urgenţă (r.) 09.30 Batman (s.) 10.00 Din culisele Hollywood-ului (s.) (r.) 10.45 Happy Hour (r.) 12.15 Teo (r.) 13.15 Zoom in 10 13.30 Cu duşmanul în casă (r.) 15.30 Poză la minut (r.) 16.30 Zâmbete într-o pastilă (s.) 17.00 Epidemia (thriller, SUA, 2001) 19.00 Spitalul de urgenţă (ultimul episod) 20.00 La lumina lunii (s.) 21.00 Poză la minut (s.) 22.00 Triunghiul de fier (thriller, China, Hong Kong 2007) Regia: Ringo Lam, Johnnie To, Hark Tsui 00.00 La lumina lunii (r.) 01.00 Triunghiul de fier (r.)

ANTENA 2

06.00 Harta vieţii (r.) 08.30 Trăieste sănătos (r.) 10.00 Dincolo de aparente (r.) 11.30 Rai da' buni (r.) 13.30 Agentul VIP (r.) 15.30 Trăieste sănătos (emisiune realizată de Simona Bălănescu) 17.00 Harta vieţii (cu Nicoleta Sârlefus) 18.00 It's show time 19.00 Celebri sau nu la Mihaela Tatu 21.00 Agentul VIP (emisiune realizată de Cristian Brancu) 23.00 Saturday Night Live 00.00 Mari dezastre. Uragaul din New York (documentar, SUA) 01.00 It's show time (r.) 01.30 Celebri sau nu la Mihaela Tatu (r.)

ACASĂ

07.00 Umbrele trecutului (s.) 08.15 Fructul oprit (r) (s.) 09.45 Esmeralda (r) (s.) 11.15 Paradisul blestemat (s.) 12.30 O mare de pasiune (r) (s.) 14.00 Marina (s.) 15.30 Clase 406 (s.) 16.25 Vremea de ACASĂ 16.30 Esmeralda (s.) 17.30 Poveştiri adevărate - emisiune cu poveşti reale despre viaţă, prezentată de Ioana Maria Moldovan 18.30 O mare de pasiune (s.) 19.30 Fructul oprit (s.) 20.30 Cealaltă faţă a Analiei (sfârşitul serialului) (s.) 22.30 7 păcate (s.) 00.30 Clase 406 (s.) 01.30 Poveştiri adevărate (r.) Vremea de ACASĂ 02.30 Cealaltă faţă a Analiei (r) (s.)

CINEMAX

07.00 Ruşinea Dramă, Spania, 2009. Regia: David Planell. Cu: Natalia Mateo, Alberto San Juan, Norma Martínez, Marta Aledo, Esther Ortega 08.40 Identitatea lui Bourne 10.35 Signorina Effe 12.10 Un pic de suflet 13.35 Meteoritul SF, SUA, 1979. Regia: Ronald Neame. 15.25 Fotograf de nuntă Dramă, Suedia, 2009. Regia: Ulf Malmros. Cu: Björn Starrin, Kjell Bergqvist, Tuva Novotny, Johannes Brost, Lotta Tejle 17.20 Identitatea lui Bourne 19.20 Ruşinea 21.00 Mame şi fii 22.50 Barton Fink 00.45 THX 1138

DIVA

08.10 Amy 09.10 Crimele din Midsomer. Toamnă întunecată 11.10 Soţia perfectă 12.10 Soţia perfectă 13.10 Soţia perfectă 14.10 Fetele Gilmore 15.10 Crimele din Midsomer. Ameninţare mortală 17.10 Soţia perfectă 18.10 Indicii ascunse 20.00 Fetele Gilmore. Adesea, lumea crede că Lorelai Gilmore, ambiţioasa directoare a hotelului Independence Inn şi încăpăţânata ei fiică adolescentă, Rory, sunt surori. 21.00 Imagine fantomă 22.50 Răpită în plină zi

ANTENA 3

06.00 Ştiri 10.00 Previziunile zilei cu Sabina Iosub 11.00 Se întâmplă în România cu Maria Coman 12.00 Ştiri 13.00 Se întâmplă în România cu Maria Coman 14.00 Ştiri 15.00 Esenţial cu Alina Petrescu. Timp de 2 ore, telespectatorii pot urmări o analiză a celor mai importante ştiri de peste zi 17.00 100 min cu Alessandra Stoicescu 18.45 La ordinea zilei cu Dana Grecu şi Radu Tudor 20.00 Ştirea zilei cu Gabriela Vrânceanu Firea 21.00 Subiectiv cu Răzvan Dumitrescu 22.00 Conexiuni cu Valentin Stan 23.00 Vorbe grele cu Victor Ciutacu 00.00 Ştiri

M1

10:00 Antena 10:55 Living 13:30 Express Carpatin 14:00 Vecinii (s) 14:35 Magazine regionale 15:35 Trecătoarea 16:00 Naţiune şi apărare 16:30 Pe urmele soldaţilor dispăruţi 17:00 Încă nu s-a ajuns acolo (d.) 17:55 Poftiţi la un ceai! 18:35 Secretele palatului (s) 19:35 India (s) 21:05 Răcoritor (divertisment) 22:05 Seara 22:40 Cromofobie (dramă) 24:55 Misteriosul secol al XX-lea 01:25 Stiri

REDACŢIA NU ŞI ASUMĂ RESPONSABILITATEA PENTRU EVENTUALELE SCHIMBĂRI

DISCOVERY

10.00 Vânătorii de mituri 11.00 În luptă cu dăunătorii 12.00 În luptă cu dăunătorii 13.00 În luptă cu dăunătorii 14.00 În luptă cu dăunătorii 15.00 În luptă cu dăunătorii 16.00 În luptă cu dăunătorii 17.00 Meserii murdare 18.00 O pradă mortală 19.00 Cum se fabrică diverse lucruri? Această serie ne arată cum se fabrică cele mai obişnuite şi mai prozaice lucruri. 20.00 Tehnici esenţiale de supravieţuire 21.00 Top Gear 22.00 Fenomene stranii 00.00 Monştrii din corpul uman 01.00 Tehnici esenţiale de supravieţuire

Cer demisii pentru pensii

ARAD. Deputatul liberal Mihai Calimente consideră că premierul Emil Boc, ministrul Apărării, Gabriel Oprea și ministrul de Interne, Traian Igaș, ar trebui să demisioneze, în urma scandalului iscat de recalcularea pensiilor militare. „Ministrul Oprea a declarat că, dacă se va atinge cineva de pensiile militare, își va da imediat demisia, iar Boc l-a asigurat că acest lucru nu se va întâmpla. Amândoi au mințit", spune Calimente. Deputatul mai spune că există o directivă europeană care plasează militarii, atât în privința salarizării, cât și a pensiilor, în aceeași categorie cu magistrații. „În nicio țară nu se ia în calcul contributivitatea la stabilirea pensiilor militare. Aici nu mai este vorba despre dascăli sau funcționari, ci despre siguranța statului. PDL-iștii spun că fondul național de pensii este dezechilibrat, dar ei l-au dezechilibrat, atunci când au introdus în sistem un milion de oameni care nu au plătit niciodată contribuție, numai pentru că aveau nevoie de voturile acestora", a completat Calimente. **JA-S.T.**

COMENTARIUL ZILEI

Simion Todoca

Șansa unei campanii decente

În perspectiva încheierii unei alianțe electorale PNL-PC-PSD, controversele se țin lanț, fiecare tabără având argumentele ei pro sau contra. Unii spun că prezentarea la alegeri, în special la cele locale, cu liste comune de candidați, trebuie să se oprească la nivelul primarilor de municipii și președinților de consilii județene, alții, că trebuie mers mult mai adânc, măcar până la nivelul orașelor și comunelor mari. Personal, cred că o decizie în acest sens este prematură, ea trebuind luată abia după ce se va ști în ce mod vrea actuala putere, respectiv PDL, să modifice Legea alegerilor. Dacă se va ajunge în situația ca primarii să fie aleși într-un singur tur, PDL are prima șansă dacă PSD și PNL au candidați proprii, în schimb șansele unui candidat comun, stabilit în urma unor sondaje serioase, cresc considerabil.

> Dacă modificarea Legii electorale va avantaja UDMR, opoziția poate să spună adio

Pentru a putea impune un singur candidat al alianței, conducerile PSD și PNL se vor confrunta, fără îndoială, cu nemulțumiri din partea propriilor oameni, care s-ar putea traduce prin migrări masive spre alte partide, crescând artificial ponderea unor formațiuni abia înființate. Dacă aceste nemulțumiri nu vor fi curmate din față, prin decizii intransigente, se vor înregistra adevărate războaie locale, din care nu vor avea de câștigat nici PSD, nici PNL. Dacă, însă, PDL nu va izbuti să schimbe legea, iar primarii vor fi aleși tot ca și până acum, participarea pe liste separate ar fi cea mai indicată, pentru ca fiecare să își poată juca șansele în mod corect. În condițiile actuale, chiar având pe mână toate pârghiile administrative, este greu de crezut că PDL va mai reuși să își adjudece prea multe primării cu peste 50% în primul tur. Or, din moment ce va exista turul doi, este preferabil ca fiecare să aibă candidatul său în primul, cu obligația susținerii celui mai bine plasat în turul doi. Pentru aceasta, însă, este vital ca PNL, PC și PSD să impună o campanie exclusiv pozitivă în primul tur, în raport cu contracandidații participanților la alianță. Ar putea fi o șansă pentru o campanie decentă, măcar parțial.

simion.todoca@informmedia.ro

S-a dat startul la reduceri

Doar trei firme au depus cerere la Primărie pentru soldările de la final de sezon.

ARAD. Majoritatea magazinelor au început deja reducerile de sezon iar arădenii sunt bombardați de afișe, cu promoții ori reduceri din ce în ce mai mari. Însă doar îmbrăcămintea, încălțămintea, obiectele de marochinărie, confecțiile, țesăturile, cosmeticele sau alte articole de specifice iernii pot fi incluse la soldări.

Magazinele încearcă să atragă clienții prin afișe mari și colorate FOTO:ANDREEA PINTEA

Reduceri sau soldări?

Prin soldare se înțelege vânzarea unor articole la prețuri sub cele de cumpărare în timp ce reducerile presupun vânzarea la prețuri diminuate față de prețul inițial de vânzare, dar totuși cu un oarecare adaos comercial.

„Soldările se pot efectua doar între 15 ianuarie - 15 aprilie și 1 august - 31 octombrie, cu o durată maximă de câte 45 de zile fiecare. Comercianții au obligația să notifice la primăria localității perioada în care efectuează vânzările de soldare cu cel puțin 15 zile înainte de începerea operațiunilor", ne informează Adina Sucigan, director al Comisariatului Județean pentru Protecția Consumatorului Arad (CJPCA).

Prețuri vizibile

Comercianții care fac o reducere trebuie să afișeze prețul de referință în același spațiu de vânzare pentru produse sau servicii identice, iar prețul redus trebuie să fie inferior prețului de referință.

Orice anunț de reducere de preț exprimat în valoare absolută sau în procent trebuie făcut vizibil, lizibil și fără echivoc pentru fiecare produs sau grupă de produse identice.

Toate aceste reglementări au în vedere protecția consumatorului.

JA-M.S.

SOLDĂRI PUȚINE

„Doar trei firme au depus cerere pentru a vinde produse sub prețul de achiziție, deci pentru soldări, în această perioadă. Iar anul trecut am avut la fel de puține solicitări" - ne informează Corina Drăghici, purtătorul de cuvânt al Primăriei Arad. Arădenii care găsesc orice nereguli se pot adresa CJPCA personal la sediul de pe Bulevardul Revoluției, numărul 50, etajul 1; la numărul de telefon 0257/257049; fax 0257/257047, sau prin e-mail la adresa arad@opc.ro.

Pompierii, în acțiune FOTO:A.G.

Pericol deasupra arădenilor

ARAD. Pompierii din cadrul Detașamentului Arad au dus o nouă „luptă" cu ornamentele periculoase de pe clădirile vechi din municipiu. De această dată, deasupra trotuarului atârna amenințător un ornament mare din tablă, aflat pe turnulețul unei case situate la intersecția străzii Vasile Goldiș cu Ștefan Cicio Pop, în apropiere de Piața Catedralei. Intervenția a fost una rapidă, în aproximativ 20 de minute pompierii reușind să îndepărteze pericolul. Adus la sol, ornamentul buclucaș a fost preluat de proprietarul clădirii care l-a pus la păstrat în curte. Pompierii duc săptămânal asemenea „lupte", însă războiul este departe de a fi câștigat. Sute de clădiri vechi din Arad sunt degradate puternic, iar lipsa banilor nu le permite proprietarilor să renoveze imobilele cu pricina, mai ales că acestea sunt supuse unei legislații aparte, având statut de monument istoric. Nici municipalitatea nu se arată prea interesată de situație, așa că ornamentele vor continua să fie distruse, mai degrabă decât să fie reparate. **JA-A.G.**

Le-au furat contoarele

ARAD. Locuitorii de pe strada Aprodu Purice au rămas fără contoarele de gaz. Aproape toate contoarele de gaz au fost furate peste noapte. Locuitorii au constatat prima dată că au rămas fără gaz. Ulterior au descoperit că le fuseseră furate contoarele de gaz. Speriați, oamenii au anunțat poliția și compania de gaz care a trimis lucrători la fața locului pentru a se asigura că nu există scurgeri de gaze. Polițiștii au demarat deja o investigație.

Oamenii legii au constatat că ceasurile de gaz au fost demontate nu înainte ca autorii să închidă robinetele cu gaz. „Eu am descoperit lipsa ceasurilor și pot să spun că e interesant că hoții au oprit robinetele de gaz. Noroc cu asta, că altfel puteau exploda", a declarat un locuitor. Un altul a spus că a auzit mișcare pe la 2 dimineața însă i-a fost frică să iasă afară.

„Eu cred că ăștia nu au fost țigani, sigur au fost ceva ingineri, că prea s-au priceput să le fure", a povestit un alt locuitor de pe Aprodu Purice. Polițiștii spun că cei care au furat contoarele le vor vinde cel mai probabil la fier vechi.

JA - I.C.

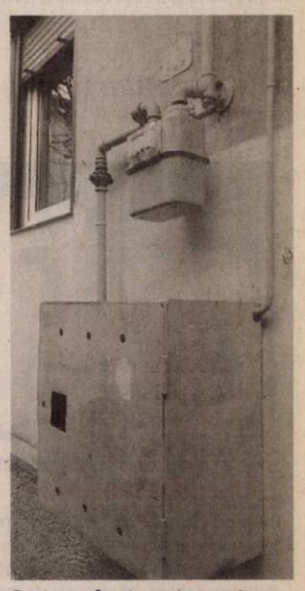

Contoare, furate peste noapte FOTO:A.P.

Confederație parafată la Arad

ARAD. Federația Transportatorilor Europa împreună cu Federația Operatorilor Români de Transport s-au aliat sub aceeași „umbrelă", numită Confederația Națională Română (CNR). Înțelegerea a fost parafată la Arad, unde reprezentanții celor două asociații au semnat actele de unificare. În prezent, CNR reprezintă peste 80 la sută din organismele patronale de transport. Conducerea confederației este formată din Augustin Hagiu, președinte, Adrian Pop, Dorin Pop, Marian Crac și Constantin Oprea, vicepreședinți, și Siegfried Mayer, secretar general. Noua asociație va încerca să reglementeze legislația în domeniul transporturilor pentru a apăra interesele societăților.

Firmele au dispărut cu miile în anul 2010

ARAD. Anul 2010 a adus dispariția definitivă a câtorva mii de firme arădene. Dacă în 2009 întreprinzătorii arădeni mai aveau o oarecare speranță că situația ar putea reveni la normal ci făceau doar suspendări, în anul ce s-a încheiat este clar că și această din urmă speranță a fost spulberată.

Radieri pe plus cu 700%

Potrivit datelor Oficiului Național al Registrului Comerțului Aradul ocupă cea de a șasea poziție în topul județelor cu cele mai multe radieri voluntare efectuate în perioada 01 ianuarie - 31 decembrie 2010. În total, la nivel național, anul 2010 a adus dispariția a 171.146 de societăți sau întreprinderi, cu 292 de procente mai mult decât cu un an în urmă.

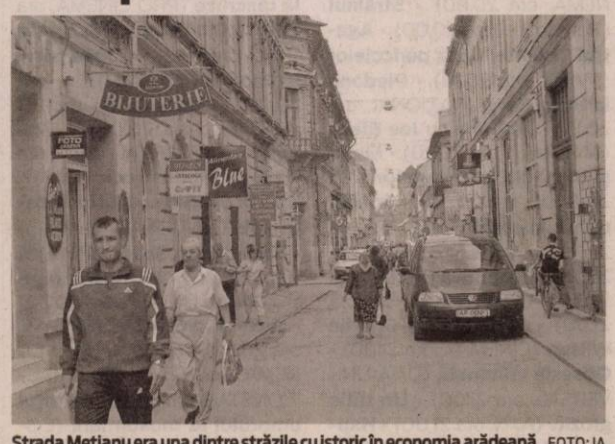

Strada Meținau era una dintre străzile cu istoric în economia arădeană FOTO:JA

În cazul județul nostru radierile voluntare s-au ridicat la 6.946, în timp ce în anul 2009 arădenii decideau să își radieze doar 860 dintre afaceri. Astfel radierile voluntare au avut o dinamică de 708% în 2010 față de 2009.

Scădere la dizolvări

În ceea ce privește dizolvările voluntare, anul 2010 a adus scăderi importante de aproape 90 de procente. Dacă în cele 12 luni din 2009 se înregistrau în Arad 479 de dizolvări voluntare, în 2010 numărul acestora a ajuns la doar 48. Tendința este una în ton cu ceea ce s-a întâmplat și pe plan național, acolo unde dinamica dizolvărilor voluntare a arătat o scădere cu peste 72 de procente.

JA-A.P.

Solicitări doar în baza legii

ARAD. Inspectoratul Școlar Județean, prin vocea inspectorului general prof. Mirela Aldescu, a ținut să menționeze că „solicitarea adresată de ISJ Arad unităților școlare a fost făcută în baza cererii ANAF, Direcția Generală a Finanțelor Publice Arad și în conformitate cu prevederile O.G. 92/2003 privind codul de procedură fiscală, republicată cu modificările și completările ulterioare. Unitățile școlare au fost rugate să întocmească o listă a persoanelor din cadrul unității, care efectuează prestări de servicii cu plată, după programul școlar, în cadrul unității, fără nicio referire la eventuale declarații în acest sens".

UNDE MERGEM în Arad

CINEMA

DACIA

• „Tron: Moştenirea" (SUA) orele 14; 17; 20.

ARTA

• „Fata care s-a jucat cu focul" (Suedia, Danemarca) orele 15; 17.30; 20

CINEMA CITY

• Cronicile din Narnia: Călătorie pe mare cu Zori 3D , orele 15:50, 18:10
• Cum s-o dai să fie bine?, orele 13:15, 15:30, 17:45, 20:00, 22:20
• Călătoriile lui Gulliver 3D, orele 13:50, 20:30, 22:20
• O familie de coşmar, orele 13:20, 15:20, 17:20, 19:20, 21:20
• O poveste încâlcită 3D subtitrat, orele 14:10, 16:20, 19:50, 22:00
• O poveste încâlcită 3D dublat, orele 13:20, 15:30, 17:40, 18:40, 20:50
• Oraşul, orele 16:40,21:30
• TRON: Moştenirea 3D, orele 14:00, 16:40, 19:10, 21:40
• Turistul, orele 14:30, 17:00, 19:30, 22:00
• Viaţa aşa cum e ea, orele 14:20, 19:10

TEATRE

TEATRUL CLASIC „IOAN SLAVICI"

• „Belvedere", de Ana-Maria Bamberger. Regia – Liana Ceterchi; Scenografia – Onisim Colta (vineri, 14 ianuarie, ora 19, în sala Studio)
• „Tartuffe", de Moliere. Regia – Dan Vasile; Decorul – Laurian Popa; Costumele – Luminiţa Penişoară (sâmbătă, 15 ianuarie şi duminică, 16 ianuarie, de la ora 19, în sala mare)

TEATRUL DE MARIONETE

• „Jocuri magice". Regia: Titus Jucov; scenografia: Nina Zabrodin; distribuţia: Izabela Moş, Loredana Alexandrescu, Mircea Moş (duminica 16 ianuarie, ora 11)

CONCERTE

• Concert coral Eminescu. Invitat: actorul Valentin Voicilă; Corul academic al Filarmonicii, dirijor Robert Daniel Rădoiaş (vineri 14 ianuarie, ora 19, în sala Palatului Cultural)

BALET

• „Spărgătorul de nuci", prezintă Teatrul de Balet din Cluj-Napoca (marţi, 18 ianuarie, ora 19, în sala mare a Teatrului Clasic „Ioan Slavici" Arad)

EXPOZIŢII

• **GALERIILE DE ARTĂ „DELTA":** „Salonul de iarnă 2011" (vernisajul, astăzi la ora 18.00)
• **GALERIA DE ARTĂ „ALFA"** (b-dul Revoluţiei, nr. 90): Expoziţie de pictură Julian Chiu şi Julia Chiu (9-17)
• **SALA CLIO (STR. HOREA, NR. 8):** Expoziţie de fotografie „Oameni de lângă noi" (9-17)
• **LIBRĂRIILE CĂRTUREŞTI:** Expoziţie de pictură a artistului Dan Merişca
• **COMPLEXUL MUZEAL ARAD** (Palatul Cultural, Piaţa G. Enescu 1): Expo cu fluturi „ARMONII CROMATICE II", deschisă în cadrul Secţiei Ştiinţele Naturii (orele 9-17)
• **MUZEUL DE ARTĂ ARAD** (str. Gh. Popa 2-4, et. II - Sala Ovidiu Maitec): „Centenar Nicolae Chirilovici" (9-17).
• **MUZEUL DE ARTĂ ARAD** (str. Gh. Popa 2-4, et. II): Salonul bienal al Şcolii Populare de Arte Arad (9-17).

„TARTUFFE"

Teatrul „Ioan Slavici" Arad prezintă - sâmbătă, 15 ianuarie şi duminică, 16 ianuarie, de la orele 19.00 - spectacolul „Tartuffe", de Moliere, în regia lui Dan Vasile. Maestru al comediilor de moravuri, Moliere ne propune şi peste secole o satiră a defectelor umane: ipocrizia, naivitatea, viclenia. FOTO:FAN

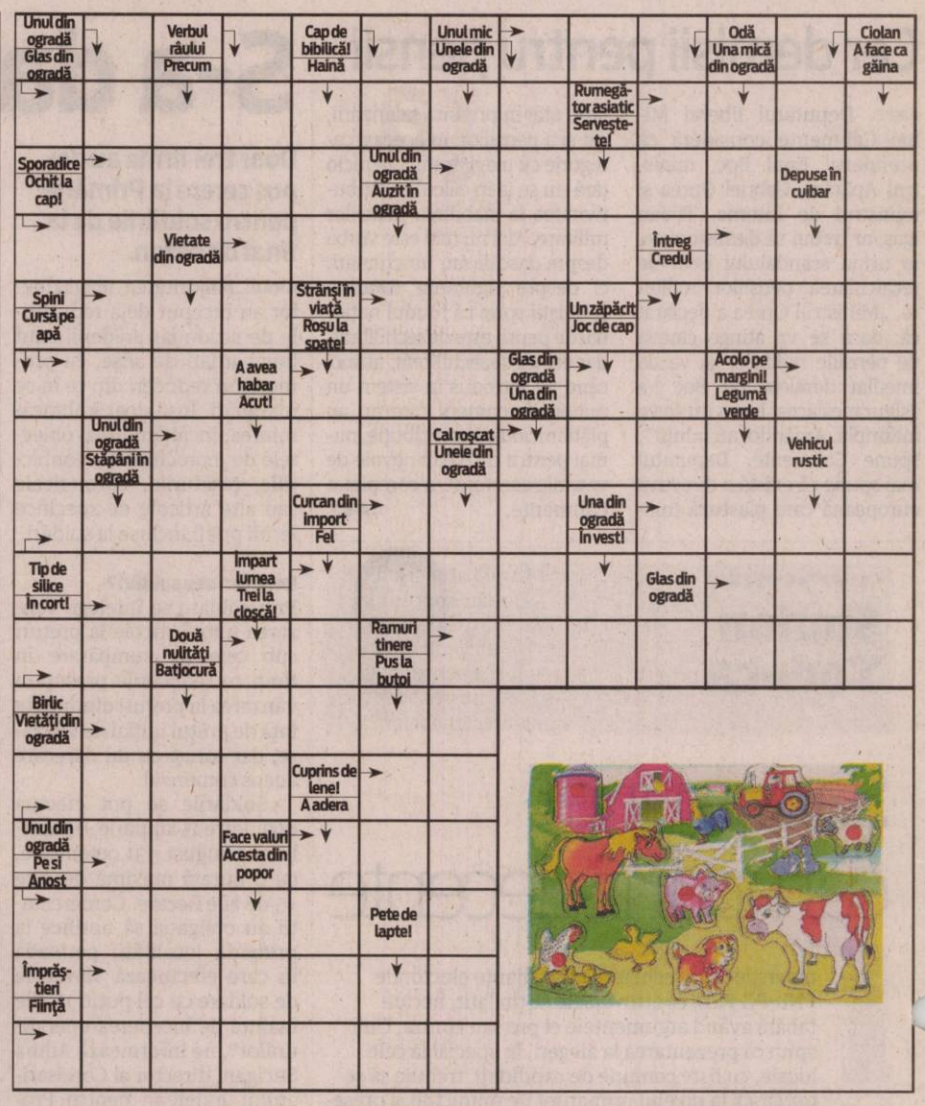

• **GALERIILE „TURNUL DE APĂ":** Expoziţia de pictură „Oameni care m-au inspirat", semnate Zâna Verde (9-17)
• **MUZEUL ORĂŞENESC LIPOVA:** Expoziţie de icoane şi obiecte bisericeşti „Colecţia Ştefan Crişan" (9-17)
• **GALERIA JELEN:** Expoziţie de pictură „Calendar 2011" de Mihai Takacs (9-17)
• **TEATRUL VECHI** (str. Gh. Lazăr): „Experiment sintetic G", expoziţie de pictură a artistului arădean Laurian Popa (9-17)

ÎNTRECERI

• Tir, seniori/juniori M+F: Cupa „CSM" participă sportivi de la CSU Oradea şi CSM Arad (vineri, 14 ianuarie, de la ora 14.30 şi sâmbătă, 15 ianuarie, ora 9.30 - la Poligonul „Sorin Babii")
• Tenis de masă, superliga feminin: Superliga naţională. Participă sportive de la Voinţa Galaţi, LPS/CSS Tg. Mureş, CSM Arad (sâmbătă, 15 ianuarie, ora 9.00 - la Complexul „E. Procopecz")

SOLUŢIA INTEGRAMEI DIN NUMĂRUL PRECEDENT

I – S – S – SES – S – INJECTIE – PAUN – TURA – SAC – LIN – FERICIT – ONOR – PANTA – ENE – EV – CA – GURALIVA – A – TRAS – SEF – RAC – LUA – IAC – EROIC – RUG – SUPRA – CI – BI – HOATA – SPIN – I – UIU – I – SARM – OT – REPER – LICIT – A – CH – UNT – PIERITA

AZI LA CINEMATOGRAFUL
DACIA

Un film în regia lui Joseph Kosinski FOTO: FAN

„TRON: MOŞTENIREA"

Continuare a succesului din 1982, „Tron", filmul îl are în vizor pe Sam Flynn, fiul de 27 de ani al protagonistului primei părţi, Kevin Flynn. Sam este obsedat să descopere misterul din spatele dispariţiei tatălui său şi ajunge să fie atras în aceeaşi lume a programelor neîndurătoare şi a jocurilor virtuale în care-ţi poţi pierde viaţa în orice clipă. Alături de prietena lui Kevin, tatăl şi fiul încep un voiaj fantastic în universul cibernetic spectaculos unde totul este posibil...

AZI LA CINEMATOGRAFUL
ARTA

Michael Nyqvist şi Noomi Rapace, în rolurile principale FOTO: FAN

„FATA CARE S-A JUCAT CU FOCUL"

În cea de-a doua parte a trilogiei „Millenium", „Fata care s-a jucat cu focul", acţiunea se concentrează pe personajul Lisbeth Salander. Acuzată de trei crime, Lisbeth este implicată într-o serie de intrigi care au ca origine trecutul ei pătat, în timp ce Mikael Blomkvist face tot ce-i stă în putinţă să dovedească nevinovăţia ei.
După succesul primei părţi a trilogiei, „Bărbaţi care urăsc femeile", în cinematografe şi vânzarea a peste 21 de milioane de copii ale romanului lui Stieg Larsson, există un interes sporit faţă de „Fata care s-a jucat cu focul," atât în Suedia cât şi în afara ţării. Numărul de vizitatori de până acum dovedeşte interesul stârnit de seria „Millenium".

VĂ INVITĂM LA...

Salonul de iarnă, la „Delta"

Astăzi, 14 ianuarie, ora 18, va avea loc, la Galeria „Delta", vernisajul „Salonului de iarnă 2011".

ARAD. Galeria Naţională de Artă „Delta" (str. M. Eminescu, nr. 2) găzduieşte, în această seară, vernisajul expoziţiei „Salonul de iarnă 2010-2011", salon anual de artă al artiştilor profesionişti arădeni.

„Salonul" cuprinde lucrări de pictură, sculptură, grafică şi artă decorativă, realizate în ultima perioadă de membrii filialei Arad a U.A.P.
Vor fi expuse peste 70 de lucrări de toate genurile aparţinând artiştilor din mai multe generaţii, 37 de expozanţi între care: Dumitru Şerban, Onisim Colta, Cosmin Florin Moldovan, Rudolf Kocsis, Diana Lucaci, Laurian Popa, Iosif Stroia, Ioan Tolan, Cornelia Josan Kocsis, Joe Eisele Szucs, Ligia Seculici, Ioan Kett Groza, Francisk Baranyai, Mihai Takacs, Cristina Şandor, Maria Odry, Adriana Chiriţă, Lucian Cociuba, Diana Sârghiuţă, Ioana Ţugulea, Alex Baciu, Alina Drâgla, Lavinia Mihăieş, Gloria Gratti, Lia Rodica Cott, Bogdan Ţigan, Gyöngyi Pasztor Fodorean, Siska-Szabo Hajnalka, Ana Maria Şerban, Margareta Simo, Elena Boţan, Nicolae Popa, Mihai Bâgu, Marius Ancuţa şi alţii.

JA-V.F.

Se fac pregătirile pentru vernisaj FOTO: V.F.

FILME LA TV

SÂMBĂTĂ

• **Magnatul** (B1, ora 20.00) • **În inima furtunii** (PRO CINEMA, ora 20.00) • **Străinul** (Romantica, ora 20.00) • **Agatha Christie: Casa pericolelor** (TVR 2, ora 20.10) • **Piedone la Hong Kong** (NAŢIONAL, ora 20.15) • **Întâlnire cu Joe Black** (ANTENA 1, ora 20.20) • **Maria şi Mirabela în Tranzistoria** (N 24 PLUS, ora 20.30) • **Speed: Cursă infernală** (PRO TV, ora 20.30) • **Volver** (ACASĂ, ora 20.30) • **Casanova** (PRIMA, ora 20.30) • **Gran Torino** (HBO, ora 21.00) • **Războiul lui Charlie Wilson** (CINEMAX, ora 21.00) • **Obsesie criminală** (DIVA UNIVERSAL, ora 21.00) • **Un tătic grozav** (AXN, ora 21.00) • **Happy End** (B1, ora 22.00) • **Ultimul dragon** (PRO CINEMA, ora 22.00) • **Păcat originar** (EUFORIA, ora 22.00)

DUMINICĂ

• **Idilă pentru o piatră preţioasă** (PRO TV, ora 17.00) • **Vieţi la răscruce** (PRO CINEMA, ora 17.30) • **Din Paris, cu dragoste** (HBO, ora 20.00) • **Iubire până la moarte** (ROMANTICA, ora 20.00) • **Aproape de pericol** (EUFORIA, ora 20.00) • **Avalanşa** (UNIVERSAL CH., ora 20.10) • **Moonstruck** (TVR 2, ora 20.10) • **Să nu spui niciodată adio** (NAŢIONAL, ora 20.15) • **Ecks contra Sever** (ANTENA 1, ora 20.20) • **Petrecere pentru Gillian** (ACASĂ, ora 20.30) • **Spionul din vecini** (PRO TV, ora 20.30) • **Furtuna** (PRO CINEMA, ora 20.30) • **Eroul** (ACTIONSTAR, ora 20.50) • **Simţul umorului la musulmani** (COMEDYSTAR, ora 21.00) • **Grădiniţa lui tătică'** (AXN, ora 21.00) • **Mâine mergem la cinema** (TVR 1, ora 21.10)

CĂRŢI NOI ÎN LIBRĂRII

• „DOMNIA LUI CONAN" DE MAURO RACCASI

Insula lui Toraigh are un nou rege. După ce şi-a învins toţi duşmanii, Conan trăieşte alături de Gwynedd, aleasa inimii sale, şi de micul popor pe care-l conduce în pace şi prosperitate. Acest echilibru se spulberă atunci când de pe insulă încep să dispară, unul câte unul, toţi druizii. Astfel debutează adevarata aventură a lui Conan, în care pasionaţii lumii celte vor regăsi Spada lui Danu, Piatra destinului şi pe misteriosul Cathbad, un arhidruid al cărui spirit va veghea ca totul să se termine cu bine.

• „PREDICATORUL" DE CAMILLA LACKBERG

Suntem în Fjällbacka, o mică şi splendidă aşezare de pe coasta de vest a Suediei, locuită în mare parte a anului de oameni liniştiţi, dar ceva mai animată în sezonul de vară.
Un băieţel aventuros porneşte la joacă la prima oră a dimineţii. Pleacă să exploreze Prăpastia Craiului. Dar distracţia se încheie brusc atunci când descoperă cadavrul unei tinere femei dezbrăcate, care-l ţintuieşte cu privirea rece. Poliţia ajunge rapid la faţa locului şi constată că femeia fusese asasinată. Lucrurile se complică şi mai mult atunci când sub trupul victimei sunt găsite scheletele altor două femei care fuseseră date dispărute la începutul anilor '70. „Predicatorul" este un excelent roman poliţist care ţese cu talent puntea dintre un trecut încărcat de necunoscute şi un prezent ce oferă neaşteptat de multe răspunsuri. O intrigă plină de surprize îi readuce în scenă pe mult îndrăgiţii protagonişti ai romanului „Prinţesa gheţurilor", scriitoarea Erica Berger şi poliţistul Patrik Hedström, care între timp au devenit cuplu.

INTERVIU JA. GHEORGHE SECULICI, PREŞEDINTELE PDL ARAD

„Am pus ţara pe drumul cel bun!”

Liderul democrat-liberal crede că oamenii vor înţelege că PDL a salvat ţara şi îşi vor schimba opţiunile electorale.

Domnule preşedinte, cum aţi caracteriza anul 2010 din punct de vedere economic, politic şi social?

SECULICI. Economic vorbind, anul 2010 a fost un an de recesiune economică, cu toate consecinţele care decurg dintr-o recesiune. Iar una dintre consecinţele unei recesiuni economice, oriunde s-ar întâmpla ea, este scăderea nivelului de trai al populaţiei. Din punct de vedere politic, anul 2010 a însemnat „recesiune” şi pentru PDL, principalul partid de guvernare, din cauza măsurilor de austeritate absolut necesare pentru a putea depăşi criza. În acelaşi timp, în mediul politic s-a constatat o radicalizare a opoziţiei care a boicotat, împotriva interesului naţional, orice iniţiativă a guvernului şi a parlamentului pentru ieşirea din criză.

Să le luăm pe rând. Opoziţia a cerut tot timpul ca guvernul să ia măsuri economice pentru a scoate ţara din criză. De ce nu s-au găsit soluţii economice pentru a depăşi criza?

SECULICI. Trebuia să pornim de la situaţia economică şi socială REALĂ a României. Când am preluat noi puterea, cheltuielile bugetare erau mult mai mari decât veniturile. Cine a dus România în această situaţie? Guvernarea PNL susţinută de PSD. Dacă veniturile la buget sunt mai mici decât cheltuielile, de unde satisfaci cheltuielile? Pensionarii vor bani, funcţionarii vor bani şi atunci am fost nevoiţi să facem împrumut de la FMI, pentru că la buget nu intrau bani suficienţi din încasările interne pentru plăţi. Aşa că primul nostru scop a fost stabilitatea financiară a ţării. Iar banii au fost cheltuiţi pentru plata pensiilor, a salariilor bugetarilor şi pentru asistenţă socială.

Dar investiţiile?

SECULICI. Pentru investiţii, pur şi simplu au mai rămas bani foarte puţini. Şi cum să se ia măsuri economice dacă nu există bani? Pentru orice investiţie sunt necesari bani. Iar măsurile de austeritate s-au luat şi pentru ca să rămână bani şi pentru investiţii. Ca să mă exprim mai plastic, nu ne puteam permite să fugim după doi iepuri, mai ales în condiţii de criză: şi stabilitatea ţării şi bani pentru creşterea economică. În 2010 am reuşit să punem ţara pe picioare, iar în 2011 vom avea creştere economică de 1,5%.

În orice ţară cu economie de piaţă, sectorul privat este cel care aduce bunăstare cetăţenilor. În consecinţă, mai ales în sectorul privat ar trebui să vină guvernul cu măsuri şi soluţii care să încurajeze acest sector.

Gheorghe Seculici se aşteaptă ca 2011 să fie anul relansării economice FOTO: JA

SECULICI. O să enumăr câteva dintre măsurile economice care vin în sprijinul sectorului privat: neimpozitarea profitului reinvestit; legea parteneriatului public-privat; menţinerea cotei unice de impozitare la 16%; creşterea valorii investiţiilor în infrastructură (35 miliarde de lei în 2011), ceea ce presupune mai multe lucrări pentru firmele private; sprijinirea cu garanţii guvernamentale a IMM-urilor care realizează activităţi economice productive şi creează locuri de muncă; menţinerea facilităţilor fiscale pentru sprijinirea firmelor care angajează şomeri; asigurarea cofinanţării de către stat pentru accesarea fondurilor europene (13% din buget); programul naţional de dezvoltare a infrastructurii (4 miliarde de euro). După câte se poate constata, anul 2011 va fi anul relansării economice. Iar aceasta presupune şi o creştere mică, dar constantă, a nivelului de trai al oamenilor.

Va însemna anul 2011 şi o relansare a PDL? Mai ales având în vedere ofensiva opoziţiei, şi mă gândesc la tot felul de scenarii de alianţe ale partidelor de opoziţie?

SECULICI. Oricine ar fi fost la guvernare în perioada de criză trebuia să ia măsurile de austeritate pe care le-a luat guvernul condus de PDL. Altfel, ţara ar fi ajuns în incapacitate de plată. Şi asta o ştiu bine şi PNL şi PSD. Cu timpul, şi populaţia va ajunge să înţeleagă acest lucru. Tocmai de aceea, eu sunt convins că electoratul va conştientiza până la urmă că PDL a salvat ţara de la faliment şi îşi va schimba opţiunile electorale. Deocamdată, oamenii sunt încă sub impresia măsurilor de austeritate dar, cu timpul, îşi vor da seama ce mult şi-a riscat PDL imaginea pentru binele ţării. În privinţa alianţelor, vă spun un singur lucru: fiecare partid îşi construieşte strategia şi va suporta urmările acestei strategii. Alianţa dintre PSD şi PNL, dacă se va întâmpla vreodată, va aduce prejudicii ambelor partide.

> Alianţa dintre PSD şi PNL, dacă se va întâmpla vreodată, va aduce prejudicii ambelor partide

Până la locale mai aveţi un an şi ceva, iar până la generale, mai puţin de doi ani. E timp suficient pentru ca PDL să revină în topul partidelor politice?

SECULICI. Depinde ce se întâmplă până la alegeri. Un lucru e cert: am pus ţara pe drumul cel bun! Este important cât vom reuşi să ridicăm nivelul de trai al oamenilor. Pentru că, la urma urmei, nivelul de trai este criteriul care duce la succesul electoral. În mod cert, destui oameni ştiu că PDL a făcut un sacrificiu politic. Şi, în răstimpul care urmează până la alegeri, există toate şansele ca şi alţii să înţeleagă efortul şi sacrificul făcute de PDL pentru ca România să depăşească criza economică. Mai mult, sunt convins că manipularea şi minciunile vor avea tot mai puţini adepţi.

DIANA DUŢU
diana.dutu@informmedia.ro

Vaccin contra infecţiei cu rotavirus

ARAD. Preşedintele organizaţiei municipale de femei a PC Arad, Elena Szentesi, le sfătuieşte pe mămicile care au bebeluşi cu vârsta între două şi patru luni să le administreze vaccinul, care asigură imunitate împotriva acestui virus, cu condiţia să fie administrat înainte de infectare. Vaccinul se administrează pe cale orală, deci nu provoacă durere micuţilor. „Pentru că vaccinul nu intră în categoria celor obligatorii, mămicile nu ştiu că există şi că asigură imunitate împotriva acestui virus”, spune Elena Szentesi.

Conservatorii critică reabilitarea cu repetiţie FOTO: S.T.

Reabilitarea...reabilitării

În altă ordine de idei, în cadrul conferinţei de presă, preşedintele organizaţiei municipale PC Arad, Ioan Bej, s-a referit la proiectul de hotărâre care se va vota astăzi în CLM, referitor la reabilitarea unor străzi din Arad.Liderul conservator susţine că străzi din Bujac şi Pârneava pe care efectiv nu se mai poate circula, nu sunt cuprinse în programul de asfaltare, în schimb sunt multe altele, din alte zone, care au mai fost reabilitate în 2008 şi 2009. **JA-S.T.**

Proiect în parteneriat la UVVG

Cursuri gratuite de formare profesională pentru asistenţi medicali generalişti, moaşe şi asistenţi medicali.

Se prezintă primele succese din acest an la UVVG FOTO: FAN

ARAD. Asistenţii medicali generalişti, moaşele şi asistenţii medicali sunt o categorie profesională, care, prin specificul activităţii medicale prestate, necesită acordarea permanentă a tehnologiilor utilizate în sectorul sanitar cu cele europene, pentru a menţine competitivitatea acestui serviciu medical la standard europene.

Ordinul Asistenţilor Medicali Generalişti, Moaşelor şi Asistenţilor Medicali din România în parteneriat cu Universitatea de Vest „Vasile Goldiş” din Arad vin în întâmpinarea acestor cerinţe prin realizarea de cursuri de formare profesională specifică gratuite pentru un număr foarte mare de asistenţi medicali generalişti, moaşe şi asistenţi medicali (53.800 persoane) din 20 de judeţe ale ţării, pe o perioadă de 3 ani.

„Acest demers - ne-a informat, ieri, într-o conferinţă de presă, prof. univ. dr. Auel Ardelean, rectorul Universităţii de Vest „V. Goldiş” - este posibil datorită câştigării unei finanţări nerambursabile în cadrul Programului Operaţional Regional Dezvoltarea Resurselor Umane 2007-2013, prin proiectul strategic «Formare profesională specifică la nivel naţional pentru asistenţi medicali generalişti, moaşe şi asistenţi medicali», ID 59726, cu un buget total de 18.779.945 lei”.

În cadrul proiectului, cei doi parteneri vor realiza cursuri de formare profesională cu o tematică foarte diversă: cursuri de formare profesională specifică, cursuri de iniţiere şi perfecţionare în tehnologia informaţiei (TIC), cursuri de formare profesională în probleme de sănătate şi securitate/norme de protecţia mediului, cursuri de management sanitar.

Managerul proiectului este prof. univ. dr. Anca Hermenean, prorector cu cercetarea ştiinţifică, a UVVG. **JA -V.F.**

ECHIPA DE IMPLEMENTARE

Din partea Universităţii de Vest „V. Goldiş”, echipa de implementare a proiectului este formată din cadre universitare ale Facultăţii de Medicină, Farmacie şi Medicină Dentară: prof. univ. dr. Coralia Cotoraci – responsabil proiect, prof. univ. dr. Liana Moş şi ş.l. dr. Carmen Neamţu – coordonatori formare şi asist. dr. Alciona Sasu – secretar.

PRM Arad, alături de militarii cu pensii reduse

ARAD. Organizaţia judeţeană PRM Arad protestează împotriva recalculării pensiilor militare, care a dus la „escaladarea fără precedent a tensiunilor”. „Avertizăm că, dacă lucrurile nu vor reveni la normalitate, actuala putere va da socoteală, atât penal, cât şi, mai ales, electoral. În 2012, odată cu revenirea PRM în Parlament, vom abroga aceste legi penibile şi îi vom sancţiona pe autorii lor fără menajamente! Îi asigurăm pe militarii români în retragere şi în rezervă de toată compasiunea noastră pentru deranjul creat de actuala putere şi de respectul care li se cuvine”, declară Dorin Filip, preşedintele PRM Arad, care consideră că recalcularea pensiilor militare este una dintre tentativele de învrăjbire a diferitelor categorii sociale. **JA-S.T.**

Dorin Filip FOTO: S.T.

La furat de fier vechi cu camionul

ARAD. Trei bărbați au fost prinși de polițiști în timp ce furau fier vechi de la fosta stație de epurare a apei Ceala. Cei trei, Romică C. în vârstă de 52 de ani, din Arad, împreună cu Sorin M., de 24 de ani, și Alin C., de 22 de ani, ambii din Pecica, încercau să ia fierul cu un autocamion al unei firme de colectare a fierului vechi.

JA - I.C.

Autorii, prinşi în flagrant FOTO: FAN

21

de ani are tânărul din Vinga, urmărit pentru tâlhărie, care a fost prind de ofițerii Serviciului de Investigații Criminale din cadrul IPJ Arad.

Pe numele lui Ilie Paul M. exista un mandat de arestare preventivă emis de Tribunalul Arad pentru comiterea infracțiuniii de tâlhărie. Tânărul a fost încarcerat acum în Penitenciar.

JA - I.C.

Zeci de amenzi pentru şoferii indisciplinaţi

ARAD. În urma controalelor efectuate, agenții de poliție rutieră au aplicat 70 de sancțiuni în valoare de 9.400 de lei. Aceștia au mai dat 60 de puncte de penalizare și au reținut 6 permise de conducere și 4 certificate de înmatriculare. De asemenea, agenții de ordine publică au aplanat 6 conflicte și au controlat 12 sisteme de pază. Valoarea amenzilor este de 9.000 de lei. **JA - I.C.**

Poliţiştii au dat amenzi FOTO: FAN

Un pecican şi-a găsit maşina în flăcări

PECICA. Pompierii din cadrul serviciului voluntar din Pecica au intervenit pentru stingerea unui incendiu izbucnit la o mașină parcată pe strada 1 din localitate. Cei 11 voluntari s-au luptat cu flăcările aproximativ jumătate de oră, dar mașina a fost avariată în proporție de 90 la sută. Proprietarul spune că a intrat într-un magazin, iar când s-a întors mașina era cuprinsă de flăcări. **JA-A.G.**

Percheziţii simultane în casele a cinci arădeni

ARAD. Cinci percheziții au avut lor ieri dimineață la locuințele unor arădeni suspectați că dețin și comercializează CD-uri și DVD-uri piratate. În urma percheziților, polițiștii au ridicat 3.250 de CD-uri și DVD-uri conținând muzică și filme suspectate că ar fi piratate. „În baza unor informații deținute și a mandatelor de percheziție emise de către magistrații arădeni, ofițerii Serviciului de Investigare Fraude al IPJ Arad, au efectuat 5 percheziții domiciliare, la locuințele unor arădeni suspectați că dețin și comercializează suporturi magnetice conținând muzică și jocuri, fără a deține drept de licență", au declarat reprezentanții IPJ Arad.

CD-urile şi DVD-urile au fost confiscate FOTO: JA

Oamenii legii au mai confiscat și 8 unități de PC. Acestea urmează să fie supuse percheziției electronice care va stabili dacă au fost folosite la descărcarea ilegală de muzică și jocuri.

Perchezițiile s-au soldat cu întocmirea a cinci dosare penale pe numele a cinci persoane pentru infracțiunea de nerespectare a drepturilor de autor.

JA - I.C.

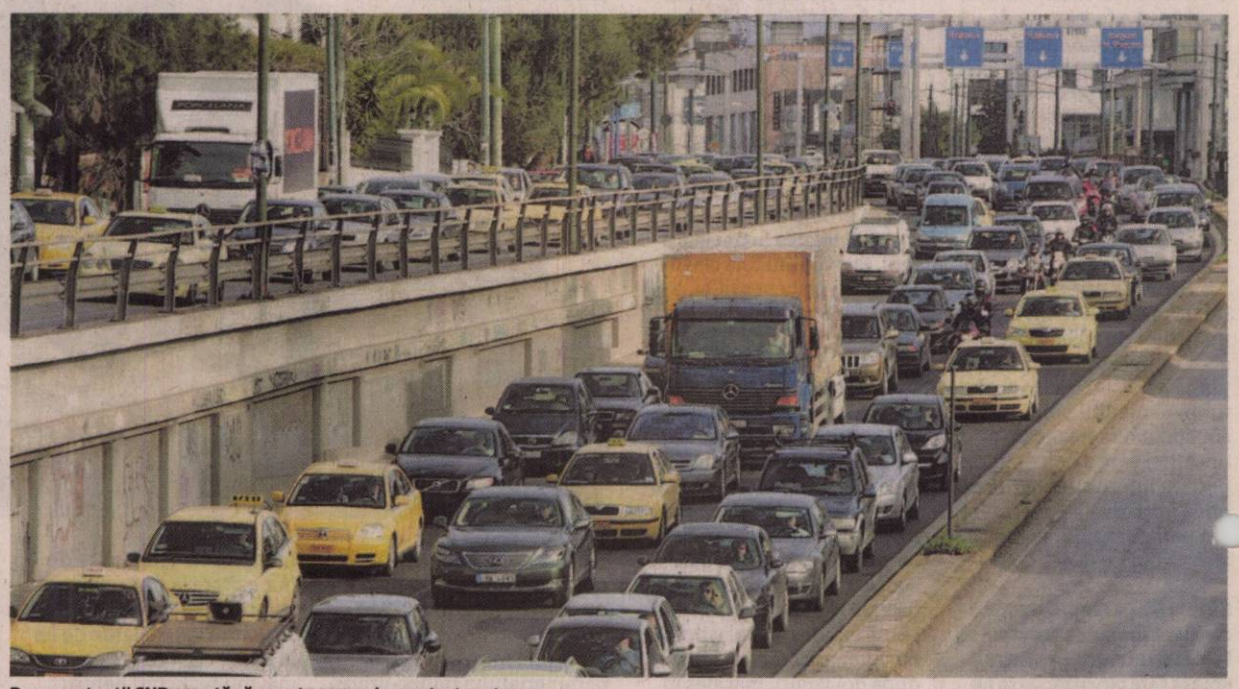

Reprezentanţii CNR anunţă că ar putea organiza proteste extreme FOTO: EPA

31.000 de ţigărete confiscate în doar 24 ore

ARAD. Polițiștii arădeni au confiscat, în 24 de ore, 31.000 de țigări fără timbru în urma acțiunilor zilnice organizate pe linia prevenirii și combaterii comerțului ilicit și ilegalităților cu produse accizate. Aceste acțiuni s-au soldat cu întocmirea unui dosar penal și mai multe sancțiuni. Una dintre capturile „cu filtru" ale polițiștilor s-a făcut în trafuc: un autoturism VW Passat condus de un tânăr în vârstă de 28 de ani, din Pecica, a fost oprit pe drum. În mașină au fost descoperite 22.000 de fire de țigări cu timbru de Serbia. Pecicanul este cercetat penal pentru fapta sa.

De asemenea, Polițiștii de la Postul din Șofronea au depistat în trafic, pe raza comunei, pe Gheorghe C., de 40 ani, din Curtici, iar în autoutilitara marca Hyundai în care acesta se afla au fost descoperite 8.000 de fire de țigări netimbrate.

Și polițiștii de la Secția nr. 2 au descoperit aproximativ 1.000 de țigări. Acestea aparțineau unor femei care încercau să le vândă în Piața Fortuna. Polițiștii spun că întreaga cantitate de țigări a fost ridicată în vederea confiscării, amenzile aplicate în aceste cazuri însumând 3.000 de lei.

JA - I.C.

Ultimatumul transportatorilor

CNR amenință că, dacă nu se schimbă legislația, vor organiza proteste ca în Grecia și Spania.

ARAD. Sfârșitul lunii ianuarie este ultimatumul dat de către reprezentanțiiConfederațieiNaționale Rutiere (CNR) către Ministerul Transporturilor (MT) pentru rezolvarea lacunelor din legislație. Transportatorii amenință cu proteste similare cu cele care au avut loc în Grecia și Spania în cazul în care nu vor primi răspunsuri favorabile la problemele pe care le-au discutat cu ministrul Transporturilor, Anca Boagiu. „Dacă vor exista proteste de acest gen, va fi cu siguranță vina guvernanților", a declarat Augustin Hagiu, președintele CNR, prezent joi la Arad. Transportatorii s-au referit ieri la mai multe abuzuri care, spun ei, sunt făcute în România cu legea în mână. „Dorim un organism de control unic pentru transportatori. Numai în România se întâmplă ca din 10 în 10 kilometri să fim opriți de diferiți angajați ai statului de la Poliție, ARR, RAR, Garda Financiară, care toți efectuează același control. Cere ridicarea restricțiilor de circulație pentru camioane, restricție impusă chiar de către guvernanții noștri. Apoi, în contextul creșterii incredibile a prețurilor la carburanți, dorim ca transportatorii autorizați să recupereze o parte din acciza pentru motorină", a declarat Hagiu.

Amenzi prea mari

Președintele CNR și-a continuat pledoaria, spunând că alte legi pe care vor să le reglementeze sunt cele ale rovignetei și a amenzilor acordate transportatorilor. „La noi prețul rovignetei este dublu față de cel din Bulgaria, deși țara vecină și-a dezvoltat în ultimii ani o infrastructură rutieră mult superioară față de cea pe care o avem noi. În acest context, vrem ca prețul rovignetei să fie proporțional cu condițiile de trafic, adică mult mai mic. Alta solicitare a noastră se referă la amenzi. În legislația românească, dacă depășești cu un kilogram masa admisă plătești la fel de mult ca și cel care depășește cu 30 de tone masa admisă, respectiv 30.000 de lei. Trebuie reglementată această lege pentru că este discriminatorie", mai spune Augustin Hagiu.

ALIN GHERASIM
alin.gherasim@informmedia.ro

PREGĂTIRI PRELUNGITE

Dacă până la finalul lunii ianuarie cei de la CNR nu vor primi un răspuns concret din partea MT, vor demara pregătirile pentru proteste. „Suntem hotărâți să protestăm la fel ca transportatorii din Grecia sau Spania, dar aceste acțiuni trebuie pregătite. Ținând cont că va fi paralizat tot transportul comercial din România, va trebui să anunțăm inclusiv forul de la Bruxelles, să primim aprobări și alte autorizații, așa că pregătirea unui asemenea protest ar putea dura 2-3 luni. Dar o vom face dacă nu suntem luați în seamă", a adăugat Hagiu.

Nu mai alimentează trei luni FOTO: JA

Proteste împotriva preţului carburanţilor

ARAD. Aflat la Arad la înființarea Confederației Naționale Române (CNR), președintele organizației Augustin Hagiu, anunță că vor fi demarate acțiuni de protest față de prețul carburanților. „Deoarece trebuie să își continue activitatea și nu pot renunța la alimentarea cu carburanți, camioanele societăților afiliate vor pregăti un altfel de protest. Ne-am hotărât că, timp de trei luni, vom renunța total la alimentarea de la un distribuitor de carburanți. După alte trei luni, vom renunța la un alt distribuitor și tot așa. Ținând cont că din cele șapte miliarde de litri de carburanți comercializați în România, un procent de minim 60 la sută este folosit de transportatorii comerciali, lipsa TIR-urilor la pompele de benzină va fi resimțită amarnic de către benzinării", a declarat Hagiu.

JA-A.G.

Pădurar cercetat pentru braconaj

CĂSOAIA. Braconaj la Ocolul Silvic privat „Zărandul", acolo unde pădurarul a împușcat un mistreț fără a avea autorizație de vânătoare, susțin polițiștii.

Aceștia, împreună cu pădurari din cadrul Agenției Vânătorilor și Pescarilor Sportivi „Căpriorul" au prins doi tineri, de 22 și 25 de ani, ambii din Arăneag, pe drumul forestier Căsoaia, care transportau cu un autoturism marca Suzuki Vitara, neîmatriculat, un porc mistreț împușcat.

Polițiștii Serviciului Arme, Explozivi și Substanțe Periculoase și cei din Târnova au stabilit că mistrețul a fost împușcat de către Cristian M., de 26 de ani, din Buteni, pădurar în cadrul ocolului, fără a avea autorizație de vânătoare.

Pe numele celor trei a fost întocmit un dosar penal.

JA - I.C.

RECLAME

FONDAT 1989, APARE LA ARAD, TEL. 0257/281.802, E-MAIL: REDACTIA.JURNALARADEAN@INFORMMEDIA.RO; PUBLICITATE.JURNALARADEAN@INFORMMEDIA.RO

Cristina Ciocan, responsabila cu pasele

PAGINA 10

JURNAL ARĂDEAN

Parfumuri în tendinţe în anul 2011

PAGINA 11

LUNI
17 IANUARIE 2011
ANUL XXIII, NR. 6232
16 PAGINI - 1,2 LEI

9° Temperaturile se vor situa între 1 şi 9 grade. Vântul va sufla cu 8 km/h

DIMINEAŢA AMIAZA SEARA

Şoferii au protestat FOTO: FAN

Şoferii arădeni au blocat o benzinărie

ARAD. S-au ţinut de cuvânt şi au protestat. După ce timp de mai multe zile pe site-urile de socializare au apărut îndemnuri la boicotarea activităţii benzinăriilor din cauza majorării preţului la carburanţi, şoferii arădeni au dat curs manifestului şi au blocat activitatea unei staţii de carburanţi din Arad, timp de două ore. /P.8

Sânicolau a devenit un cartier scump FOTO: JA

Taxe dublate la Sânicolau

ARAD. Locuitorii cartierului Sânicolau s-au trezit, la începutul anului, că au de plătit taxe şi impozite mai mult decât dublul celor din 2010. Primăria pune aceste majorări pe seama introducerii facilităţilor de care cartierul nu beneficiase înainte. /P.5

LOTO 16 IANUARIE

6/49:	18, 12, 7, 46, 4, 33
NOROC	9666918
5/40:	34, 1, 40, 35, 30, 16
JOKER	35, 30, 23, 33, 6 + 19

OFERTE

Telefonul iPhone 4 se vinde pentru cei cu dare de mână.

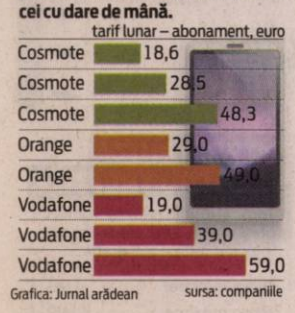

Grafica: Jurnal arădean sursa: companiile

11014
9 771220 748010

De-a baba-oarba prin şcoli

Se adună declaraţiile şi vinovăţiile în scandalul datelor cerute profesorilor arădeni despre activităţile extraşcolare.

ARAD. Scandal în toată regula în şcolile arădene, acolo unde profesorii au fost puşi, aşa cum aţi putut citi în materialul nostru de miercuri, să completeze formulare privind veniturile extraşcolare pe care le obţin. De miercuri şi până astăzi, mai toate părţile implicate s-au decis să ia poziţie, să îşi justifice cererea sau să arate cu degetul. Pe subiect a intervenit chiar şi ministrul Învăţământului pentru a lua apărarea ISJ-ului. În cele din urmă, premierul Emil Boc şi-a spus părerea: exces de zel din partea ANAF şi ISJ Arad. Profesorii sunt neliniştiţi pe mai departe pentru că, în şcolile arădene, în pofida declaraţiilor, situaţia nu s-a îndreptat câtuşi de puţin şi singurii care au de plătit sunt tot ei. În unităţile de învăţământ circulă deja zvonuri legate de faptul că profesorii care fac activităţi extraşcolare aici trebuie să-şi cumpere case de marcat iar ameninţările venite de sus sunt şi ele în top printre bârfele din şcoli. Un lucru a reieşit clar din tot acest scandal: singurii profesori care au fost puşi să „dea cu subsemnatul" sunt cei din şcolile arădene. Scandalul a pornit când profesorii au primit în şcoli formulare prin care trebuie să declare dacă dau sau nu meditaţii contra cost sau dacă au alte activităţi din care câştigă bani. Formulare neclare, prost gândite, dublate în unele şcoli de declaraţii....pe propria răspundere legate de activitatea de după ore a cadrelor didactice. Acţiunea a fost de atunci aspru criticată de cadrele didactice şi sindicate, fiind considerată abuzivă. /P.3

TUNISIA, CALM APARENT

Foued Mebazaa a fost investit preşedinte interimar

Chiar şi după ce Preşedintele Parlamentului, Foued Mebazaa, a depus jurământul, promiţând un guvern de unitate naţională care să includă opoziţia, incendiile continuă în Tunis, unde s-au auzit şi focuri de armă ca celebrare a plecării din ţară a preşedintelui Ben Ali. Restricţiile de circulaţie sunt în vigoare, iar militarii păzesc clădirile guvernamentale. Două persoane au fost împuşcate mortal de militari lângă Ministerul de Interne. /P.7 FOTO: FAN

Vânătoare doar pentru cei „consacraţi"

Asociaţiile de vânători protestează împotriva atribuirii directe a gestiunii fondurilor cinegetice doar celor „preferaţi".

ARAD. Nemulţumirile au ajuns până şi pe fondul de vânătoare, acolo unde o recentă ordonanţă de urgenţă a Guvernului taie şi spânzură printre asociaţiile de vânătoare nou înfiinţare, pentru a le crea pe mai departe avantaje, favoruri celor care au trecere.

Aceasta este părerea Asociaţiei de Vânătoare „Ruguţ Înflorit", asociaţie din Pâncota care vrea egalitate în problema gestiunii fondurilor cinegetice şi care susţine că, alături alte 500 de asociaţii de vânătoare nou înfiinţate şi licenţiate de Ministerul Mediului pentru a gestiona fonduri de vânătoare sunt total nemulţumite, „de faptul că nu avem şanse egale pentru preluarea dreptului de gestionare a fondurilor cinegetice comparativ cu «gestionarii consacraţi»".

Nemulţumirea porneşte de la momentul emiterii ordonanţei de urgenţă 102/2010. Reprezentanţii asociaţiei prezintă în protestul lor scris şi datele care au dus la declanşarea acestor nemulţumiri. Din start, în scrisoare se arată că „în prezent, majoritatea fondurilor cinegetice din România sunt gestionate de către asociaţiile de vânătoare judeţene afiliate la Asociaţia Generală a Vânătorilor şi Pescarilor Sportivi din România şi de către Regia Naţională a Pădurilor Romsilva, situaţie moştenită din timpul regimului comunist". De aici ... /P.8

VERNISAJ

Un public numeros a fost prezent la vernisajul expoziţiei anuale de artă arădeană - „Salonul de iarnă 2010-2011" - de la Galeria „Delta", ca să admire cele peste 70 de lucrări (de pictură, sculptură, grafică, fotografie şi artă decorativă), semnate de 37 de artişti, din diferite generaţii, membri ai filialei Arad a U.A.P. /P.12 FOTO: FAN

Atractiv doar pentru clădiri FOTO:JA

Nu suntem pe harta turistică

ARAD. Yahoo Travel, unul dintre cele mai mari motoare de căutare de pe internet, descrie Aradul doar ca pe „un loc convenabil de popas pentru o descoperire de după masă" şi îl consideră doar un punct de tranzit spre Oradea sau Timişoara. /P.5

Planuri mari pentru autostradă

ARAD. Ministerul Transporturilor şi-a trasat proiectele prioritare pentru 2011, iar Aradul beneficiază, cel puţin pe hârtie, de patru lucrări mari. Cea mai importantă este lucrarea pe autostrada Nădlac-Arad, tronson propus spre finalizare pentru 2013. /P.3

Revine creditarea în valută?

ARAD. După mai multe luni de scădere, la sfârşitul anului 2010 creditele în valută au înregistrat din nou creşteri. În cazul societăţilor, luna noiembrie a adus împrumuturi mai mari cu 7 milioane de lei, în timp ce populaţia judeţului Arad a împrumutat pentru consum mai mult cu 4,3 milioane lei. /P.5

Supuşi solicitărilor fizice FOTO: A.H.

UTA îşi încarcă iar bateriile

ARAD. Cu un lot de 23 de jucători, „Bătrâna Doamnă" şi-a început ieri stagiul de pregătire. Precum în precedenta stagiune, şi de această dată a fost aleasă staţiunea Moneasa pentru „încărcarea bateriilor". /P.9

REMEMBER: 17 IANUARIE

1600 S-a născut Pedro Calderon de la Barca, dramaturg spaniol (d. 1681)

1820 S-a născut scriitoarea Anne Brönte (d. 1849)

1859 Al. I. Cuza l-a numit prim-ministru al Moldovei pe Vasile Sturdza

1860 S-a născut scriitorul rus A.P. Cehov (m. 1904)

1871 S-a născut Nicolae Iorga, istoric, critic literar, dramaturg, memorialist, scriitor român, politician (d. 1940)

1933 S-a născut cântăreaţa Dalida (m. 1987)

1936 A încetat din viaţă scriitorul Mateiu I. Caragiale (n. 1885)

Jim Carrey

1948 S-a născut Mick Taylor, muzician britanic (The Rolling Stones)

1956 S-a născut Paul Young, muzician englez

1962 S-a născut Jim Carrey, actor canadian

1985 A încetat din viaţă prozatorul şi eseistul Sorin Titel (n. 1935)

COMENZI TAXI

ALFA PLUS 949; 349.349
TAXI ALFA 945; 22.88.88; 25.25.26; 0723-200.301; 0745-50.60.70

AU PLECAT DINTRE NOI

Ghidău Radu (1941), Celmăgan Rozalia (1929), Petrovici Iosif (1950), Covaci Ana (1934), Matei Elisabeta (1941).

TELEFOANE UTILE

☎INFORMAŢII TELEFONICE: 118.932; ☎ROBOT: 1958; ☎APEL UNIC DE URGENŢĂ: 112; ☎PRIMĂRIA MUNICIPIULUI ARAD: Program de relaţii cu publicul (camera 5), luni-vineri 8-20. Tel.: 0257/284.744; tel. centrală: 0257/281.850; ☎S.C. E.ON GAZ ROMÂNIA - Sucursala Arad, dispecerat şi intervenţie: 0357/403.321; ☎DERANJAMENTE CURENT ELECTRIC: 0257/929; ☎INFORMAŢII CFR: 0257/231.777; ☎PROTECŢIA CONSUMATORULUI: B-dul Revoluţiei, nr. 50. Telefon: 0257/257.049; ☎GOSPODĂRIREA COMUNALĂ ARAD S.A.: 0257/270.352; 0729-009.033; 0257/270.352; ☎POLIŢIA DE FRONTIERĂ: 1959; ☎SC CET (Dispecerat şi intervenţie termoficare): 0357/412.244; ☎POLIŢIA COMUNITARĂ: 0257/939.

SUDOKU

REGULI: În fiecare bloc sunt câteva cifre între 1 şi 9, stabilite dinainte. Acestea trebuie completate cu cifrele lipsă, în aşa fel încât fiecare număr să figureze o singură dată. De asemenea, cifrele de la 1 la 9 trebuie să figureze o singură dată atât pe rândurile orizontale cât şi pe coloanele verticale ale celor nouă blocuri luate împreună.

ÎNCEPĂTORI

7	5	1		6			4	
6		3		2	7			1
2	4		3		5			6
		9			6		5	4
4	1				2	7	9	
	7	2	8	4	9			
				8		4		
9			6	5			3	7
	3	7	2				1	5

AVANSAŢI

	7	3		5				
5								3
2			9		7			5
		1			5		7	
8					2	6		
		2	4	8				
				4		8		
			5					6
	9	6	2				3	

Soluţiile jocurilor din numărul precedent:

ÎNCEPĂTORI

7	8	1	4	5	2	9	6	3
9	6	3	8	7	1	4	2	5
2	5	4	3	6	9	7	8	1
8	4	9	1	3	7	6	5	2
1	7	6	5	2	4	8	3	9
3	2	5	6	9	8	1	7	4
6	9	2	7	1	3	5	4	8
5	1	8	2	4	6	3	9	7
4	3	7	9	8	5	2	1	6

AVANSAŢI

5	2	4	8	3	7	1	6	9
6	1	9	4	5	2	7	8	3
7	8	3	6	9	1	5	2	4
8	9	6	1	7	5	3	4	2
4	7	5	2	8	3	6	9	1
2	3	1	9	6	4	8	7	5
1	6	8	5	4	9	2	3	7
9	5	7	3	2	8	4	1	6
9	5	2	7	1	6	9	5	8

UNDE MERGEM în Arad

CINEMA

DACIA „Tron: Moştenirea" (SUA), orele 14; 17; 20.
ARTA „Fata care s-a jucat cu focul" (Suedia, Danemarca), orele 15; 17.30; 20
CINEMA CITY
Cronicile din Narnia: Călătorie pe mare cu Zori 3D , orele 15:50, 18:10
Cum s-o dai să fie bine?, orele 13:15, 15:30, 17:45, 20:00, 22:20
Călătoriile lui Gulliver 3D, orele 13:50, 20:30, 22:20
O familie de coşmar, orele 13:20, 15:20, 17:20, 19:20, 21:20
O poveste încâlcită 3D subtitrat, orele 14:10, 16:20, 19:50, 22:00
O poveste încâlcită 3D dublat, orele 13:20, 15:30, 17:40, 18:40, 20:50
Oraşul, orele 16:40,21:30
TRON: Moştenirea 3D, orele 14:00, 16:40, 19:10, 21:40
Turistul, orele 14:30, 17:00, 19:30, 22:00
Viaţa aşa cum e ea, orele 14:20, 19:10

TEATRU

TEATRUL CLASIC „IOAN SLAVICI"
„Codrii", de David Mamet. Regia – Alexandru Berceanu; Decorul – Doru Păcurar; Costumele – Oana Văran (miercuri, 19 ianuarie Ora 19, sala Studio)

CONCERTE

Medalion Piotr Ilici Ceaikovski. Dirijor: Cristian George Neagu; În program: Frumoasa din pădurea adormită - Suita de balet, Spărgătorul de nuci - Suita de balet (joi, ianuarie, ora 19, în sala Palatului Cultural)

BALET

„Spărgătorul de nuci", prezintă Teatrul de Balet din Cluj-Napoca (marţi, 18 ianuarie, ora 19, în sala mare a Teatrului Clasic „Ioan Slavici" Arad)

ÎNTRERUPERI DE CURENT

Marţi, 18 ianuarie 2011. În Municipiul Arad, h 8.30-12.30: Str. Rozelor (p), Rândunicii, Vărădiei, Păpădiei, Someşului, Romaniţei (p), Duiliu Zamfirescu, Câmpul Florilor; h 8.30-17.30: Str. Independenţei, Bucureşti, Sportului, Suceava, Năsăud, Progresului, Solomon, Caisului; h 11.30-15.30: Pădurea Ceala, Stupina Ceala, Insula Mureş, Restaurantul Zori de zi. În judeţ, h 8.30-14.30: Avram Iancu (p) – zona Gurahonţ; h 8.30-16.30: Caporal Alexa (p); h 9-12: Căprioara, Cosmote Căprioara, Bulza (TM); h 9-13: Cladova (p); h 9-17: Vărşand (p); h 9-18: Şepreuş, Beliu, Tăgădău, Beneşti, Bochia, V.Goldiş, A.Iancu, Chişlaca, Craiva (p); h 10-15: Conop (p); h 11-14: Săvârşin, Temeşeşti, Troaş; h 12-17: Hălăliş, Vărădia.

SĂNĂTATE

CABINET GINECOLOGIC: Arad, B-dul Decebal nr. 11 (lângă Hotel Aradul). EFECTUĂM: DISPENSARIZARE ŞI ASISTENŢĂ LA NAŞTERE ÎN TIMIŞOARA ŞI ARAD, TEST PAP, ECO VAGINAL, CHIURETAJ. Programări la telefon: 0727.008.794. **MEDLINE SERVICE** - injecţii, pansamente, perfuzii, recoltări analize la domiciliu, 7 zile din 7. Tel. 0257.338.578; 0728.285.762; 0728.285.760.

PIEŢE, TÂRGURI

Astăzi este zi de piaţă la Curtici, Nădlac, Bocsig, Gurahonţ, Moneasa, Pilu, Vladimirescu. Tot astăzi se organizează târg săptămânal la Gurahonţ şi Bârzava.
Mâine, marţi, este zi de piaţă la Sebiş, Almaş, Apateu, Semlac, Sântana, Şilindia, Vârfurile.

www.aradon.ro

HOROSCOP

BERBECUL (III.21.-IV.20.)
Dimineaţa vă lipseşte simţul practic şi vă irosiţi energia. Colegii vă înţeleg şi încearcă să vă ajute. Vă recomandăm fiţi foarte prudent.

TAURUL (IV.21.-V.20.)
Vi se modifică programul pe neaşteptate, dar schimbările sunt de bun augur. Aveţi şansa să faceţi cunoştinţă cu o persoană cu experienţă.

GEMENII (V.21.-VI.21.)
Nu începeţi activităţi noi astăzi, pentru că puteţi să vă loviţi de obstacole neprevăzute. S-ar putea să vă încurce planurile câteva drumuri scurte.

RACUL (VI.22.-VII.22.)
De dimineaţă sunteţi hipersensibil şi agitat, nu vă simţiţi în apele dumneavoastră. Vă recomandăm să nu luaţi decizii importante.

LEUL (VII.23.-VIII.23.)
S-ar putea ca în prima parte a zilei să aveţi mici probleme în cămin. Un gest tandru sau o vorbă bună vă pot ajuta să evitaţi o ceartă.

FECIOARA (VIII.24.-IX.23.)
Dimineaţa sunteţi obosit şi confuz, cu un simţ practic scăzut. Vă sfătuim să vă odihniţi mai mult şi să vă limitaţi la activităţi de rutină.

BALANŢA (IX.24.-X.23.)
Zi favorabilă întâlnirilor cu prietenii şi cu persoana iubită. S-ar putea să primiţi o sumă importantă de bani de la o persoană mai în vârstă din familie.

SCORPIONUL (X.24.-XI.22.)
Aveţi tendinţa să fiţi idealist şi să credeţi că puteţi rezolva totul, foarte uşor. Fiţi mai realist, ca să nu aveţi surprize neplăcute!

SĂGETĂTORUL (XI.23.-XII.21.)
S-ar putea să fiţi dezamăgit, pentru că o întâlnire de afaceri nu decurge cum aţi fi vrut. Nu este o zi prea bună pentru afaceri, dar puteţi petrece clipe plăcute.

CAPRICORNUL (XII.22.-I.20.)
Deşi aveţi multă treabă, ar fi bine să mai reduceţi ritmul în care munciţi. În prima parte a zilei, sunteţi tentat să cheltuiţi cam mult. Încercaţi să fiţi prudent!

VĂRSĂTORUL (I.21.-II.20.)
Vă recomandăm să nu începeţi activităţi noi, pentru că aveţi tendinţa să vă grăbiţi. Astăzi sunteţi cu capul în nori şi riscaţi să neglijaţi problemele importante.

PEŞTII (II.21.-III.20.)
Deşi cei din jur nu prea vă apreciază ideile la adevarata lor valoare, nu este cazul să vă indispuneţi. Puteţi avea mari satisfacţii pe plan sentimental şi în relaţiile cu persoanele mai în vârstă.

DOBÂNZILE BANCARE ÎN VIGOARE LA 17.01.2011

DENUMIREA BĂNCII	SUMA MINIMĂ (RON)		DOBÂNDA (% PE AN)											
			PERSOANE FIZICE						PERSOANE JURIDICE					
	PERSOANE FIZICE	PERSOANE JURIDICE	LA VEDERE	PE TERMEN DE (LUNI)					LA VEDERE	PE TERMEN DE (LUNI)				
				1	2	3	6	9	12		1	2	3	6	9	12
BCR	100	1000	0,25	7,5	-	7,5	9	7,5	7,5	0,25	7,5	-	7,5	9	7,5	7,5
BRD	150	-	0,25	5,2	-	5,45	5,45	5,45	5,7	0,25	5,7	-	5,95	5,95	5,95	6,2
San Paolo IMI Bank	100	5000	0,1	6,5	6,75	7	7	7	6,75	0,1	9	-	9,25	9	8,75	8,5
B. Transilvania	100	2500	0,15	6,50	-	6,75	6,75	7,00	7,00	0,15	5,75	-	6,00	6,00	6,25	6,25
BancPost	500	5000	0,15	7		7,5	7	-	7,3	1	6,5	-	7,10	7,35	-	7,55
Raiffeisen	4000	1000	0,25	8	-	9	8	-	8	0,25	8	-	9	8	-	8
B. Coop. Mureşul	30	200	0,1	5	-	6	6,5	7	7	0,1	5	-	6	6,5	7	7

AICI E LOCUL CARIEREI TALE!
www.romjob.ro
PORTAL NAŢIONAL DE LOCURI DE MUNCĂ!

Vremea
Luni, 17 Ianuarie

www.aradon.ro

4° LA ORA 6 — Temperaturile se vor situa între 0 şi 4 grade. Vântul va sufla cu 5 km/h, dinspre SE.

7° LA ORA 18 — Temperaturile se vor situa între 1 şi 7 grade. Vântul va sufla cu 7 km/h, dinspre SSE.

ZIUA PRECEDENTĂ

Arad	7° C	Umiditate:	83%
Lipova	7 °C	Presiune:	757mmHG
Chişineu-Criş	7° C	Precipitaţii:	0 %
Săvârşin	6° C	Vânt:	8 km/h
Sebiş	6 °C	Direcţie vânt:	SSE

SOARELE

Răsare: 08:13
Apune: 17:16

AZI

Temperaturile se vor situa între 1 şi 9 grade. Vântul va sufla cu 8 km/h, dinspre SSE. Vremea va fi însorită.

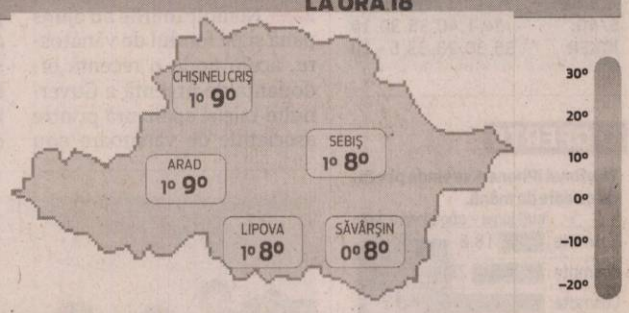

FAZELE LUNII

15. 01. | 23. 01. | 30.01. | 06. 02.

LUNI	MARŢI	MIERCURI	JOI
1° 9°	1° 9°	-1° 5°	-1° 4°
însorit	parţial noros	însorit	lapoviţă

CALENDAR

Biserica ortodoxă: Cuv. Antonie cel Mare.
Biserica greco-catolică: Cuv Antonie cel Mare.
Biserica romano-catolică: Sf. Anton, abate.

PROGNOZĂ PENTRU TREI ZILE

Temperaturile minime vor fi cuprinse între -1 şi 1 grade, iar cele maxime între 4 şi 9 grade.

Temp.minime: -1 la 1° C
Temp.maxime: 4 la 9° C

JURNAL ARĂDEAN
Str. Poetului nr. 1C, Arad
BRAT Auditat de BRAT
Reclamaţii difuzare: 0257/ 228586

Director editor: Mircea Ţîşcă (8471)
Secretariat: 0257.281802 (centrala), fax - 0257.280655
Şef departament difuzare: Carmen Csordas
Marea publicitate: 0257.280904 (int. 8488); Mica publicitate: 0257.210775
Tiparul executat la: SC Inform Media SRL, Calea Torontalului, DN 6, km 5,7, Timişoara

Editor coordonator: Adriana Barbu (8410) Responsabil de număr: Gabriela Groza
Secretar general de redacţie: Gabriela Groza (8417) **Departamente: Eveniment:** Simona Butaru (8412), Monica Ardelean (8446), Alin Gherasim, **Politic:** Tristan Mihuţa (8431), Simion Todoca (8425); **Economic:** Andreea Pintea (8419), Margareta Szegö (8435); **Cultură, Învăţământ:** Vasile Filip (8428); **Social:** Diana Duţu (8429); **Sport:** Daniel Scridon (8427), Adrian Hărţău (8433), Leo Sfăra (8434);
Tehnoredactare: Ghizela Şerban, Ramona Vidulescu
REDACŢIE : tel. 0257.281802 (centrala); fax 0257.280655 (int. 8490), 0257.281797 (int.8489); e-mail:redactia.jurnalaradean@informmedia. ro, adevaruldearad@informmedia.ro, publicitate.jurnalaradean@informmedia.ro, publicitate.adevarul@informmedia.ro

Scandal pentru interogatoriul din şcolile arădene FOTO:EPA

De-a baba-oarba prin şcoli

Se adună declaraţiile şi vinovăţiile în scandalul datelor cerute profesorilor arădeni despre activităţile extraşcolare.

ARAD. În unităţile de învăţământ din Arad au fost distribuite, potrivit Mediafax, la mijlocul săptămânii trecute, „formulare - Declaraţie", în care dascălilor li se cerea să îşi menţioneze numele şi funcţia şi să declare dacă obţin venituri din meditaţii, activităţi culturale, sportive sau din alte activităţi, după încheierea programului şcolar. Atunci, liderul Sindicatului Democratic din Învăţământ, Dănuţ Ieneşescu, susţinea faptul că profesorii „nu trebuie să se lase intimidaţi de această acţiune, trebuie să ştie că au libertatea şi dreptul de a desfăşura orice activitate, renumerată sau nu, în afara programului de lucru. Acţiunea este una abuzivă şi poartă o tentă de presiune".

Cadrele didactice declarau, la rândul lor, că au fost puse în situaţii neplăcute şi nu li se părea normal ca „statul să ne interogheze în acest fel. Cei care dau meditaţii au deja obligaţia de a declara acest lucru la Fisc".

Profesorii susţineau că s-au simţit trataţi ca nişte infractori înainte de a comite vreo infracţiune.

> Modalitatea în care şcolile s-au organizat pentru elaborarea listei a fost la latitudinea conducerii acestora
> MIRELA ALDESCU

Prima poziţie ISJ

Tot miercuri, însă, inspectorul şcolar general, Mirela Aldescu, declara, pentru Mediafax, că, de fapt, se lucrează la o situaţie statistică privind activităţile extraşcolare care „este perfect legală şi are loc la solicitarea ANAF".

„Directorii de şcoli au obligaţia să ne furnizeze aceste date, cum şi noi avem obligaţia să le centralizăm şi să le furnizăm ANAF", declara Aldescu. Acţiunea din Arad viza aproximativ 5.000 de dascăli!

Conducerea şcolilor, vinovată?

A doua zi, ISJ a revenit cu un comunicat în care făcea precizarea că „solicitarea adresată de ISJ Arad unităţilor şcolare a fost făcută în baza cererii ANAF, Direcţia Generală a Finanţelor Publice Arad(...). Unităţile şcolare au fost rugate să întocmească o listă a persoanelor din cadrul unităţii care efectuează prestări de servicii cu plată, după programul şcolar, în cadrul unităţii (în sistem after school, meditaţii, activităţi sportive, culturale etc.), fără nicio referire la eventuale declaraţii în acest sens".

Ba mai mult, în comunicatul ISJ se preciza că vina pentru neînţelegeri ar putea aparţine şcolilor, în niciun caz ISJ: „Modalitatea în care şcolile s-au organizat pentru elaborarea acestei liste a fost strict la latitudinea conducerii acestora. Situaţia cerută se referă exclusiv la activităţile desfăşurate în incinta unităţilor şcolare, nu şi la cele pe care colegii noştri le pot avea în altă parte şi vizează relaţia între unitatea şcolară şi angajaţii care utilizează o parte din resursele materiale ale unităţii".

Finanţele au dat startul

Alte lămuriri au venit vineri de la Finanţele arădene, care i-au asigurat pe profesorii care au primit formularele că nu riscă să fie amendaţi în cazul în care refuză să le completeze, amenzile fiind aplicate doar celor care sunt depistaţi că obţin venituri nedeclarate la Fisc şi ajungând până la o mie de lei.

Purtătorul de cuvânt al Direcţiei Generale a Finanţelor Publice (DGFP) Arad, Călin Arusti, preciza însă că acţiunea derulată în Arad are ca scop obţinerea unor informaţii din şcoli care să poată fi confruntate cu baza de date a Fiscului privind profesorii care dau meditaţii şi declară acest lucru spre a fi impozitaţi: „Acţiunea a fost iniţiată de Fiscul arădean în căutare de noi surse de venituri care să fie impozitate, astfel de potenţiali plătitori fiind cadrele didactice care prestează servicii cu plată. Situaţia statistică ne foloseşte pentru a compara baza noastră de date cu informaţiile ce ne parvin din şcoli".

ADRIANA BARBU DĂNILĂ
adriana.barbu@informmedia.ro

Daniel Funeriu

FUNERIU: SOLICITAREA E PE LEGE

Ministrul Învăţământului, Daniel Funeriu, a sărit tot vineri în apărarea ISJ Arad, după ce nemulţumirile s-au adunat în şcolile arădene, iar cazul a ajuns cunoscut la nivel naţional.

„Inspectoratul Şcolar Judeţean Arad a răspuns, aşa cum este legal să o facă, unei solicitări a ANAF Arad referitoare la prestări de servicii cu plată în sistem after school, Ministerul Educaţiei nefăcând nicio cerere de acest fel la ISJ", este declaraţia ministrului citată de Mediafax.

El a adăugat că Ministerul Educaţiei, Cercetării, Tineretului şi Sportului încurajează dezvoltarea activităţilor legale în regim afer school, în interesul elevilor.

Întrebat, totuşi, dacă au mai fost judeţe în care şcoli să fie distribuite declaraţii de gen şi în care să existe o astfel de solicitare din partea ANAF, ministrul Educaţiei a spus că singurul caz este la Arad!

„Nu am primit informaţii că ar exista şi alte cazuri de acest fel", a precizat Funeriu.

Rămâne de văzut care e poziţia ministrului, după intervenţia premierului.

Emil Boc FOTO: EPA

BOC: EXCES DE ZEL LA ISJ

La final, când „buba" părea să explodeze, pe subiectul „închizitiei" din şcolile arădene a intervenit chiar şi premierul Emil Boc, care a vorbit de un exces de zel atât din partea ANAF Arad, cât şi a Inspectoratului Şcolar Judeţean Arad, subliniind faptul că profesorii nu sunt obligaţi să prezinte astfel de date, ci doar să anunţe venitul obţinut la Fisc. „Acolo este vorba de un exces de zel atât din partea vicepreşedintului ANAF de la Arad, cât şi din partea inspectorului şcolar de la Arad. Pe de o parte, acel vicepreşedinte ANAF a adresat o scrisoare Inspectoratului Şcolar să-l informeze dacă există cadre didactice care desfăşoară program after school, deci, şi aici, o cerere care reprezintă un fel de exces, iar excesul de zel a fost dus mai departe de inspectorul şcolar, care a adresat, după aceea, tuturor cadrelor didactice să completeze pe proprie răspundere o cerere dacă dau meditaţii sau nu. O asemenea posibilitate nu este cerută de lege, un cadru didactic nu este obligat să declare pe proprie răspundere dacă dă sau nu meditaţii", a spus Boc, la postul public de radio.

Planuri mari pe autostradă şi pe liniile de tren

ARAD. Ministerul Transporturilor (MT) şi-a trasat proiectele prioritare pentru anul în curs, iar judeţul nostru pare să beneficieze, cel puţin pe hârtie, de patru lucrări de mare amploare. Sistemul rutier este cel mai puternic vizat de către conducătorii de la Bucureşti. În anul 2011, reprezentanţii MT vor să demareze lucrările la autostrada Nădlac-Arad. Acest tronson, în lungime de 38,8 kilometri, va costa în total 234 de milioane de euro, dintre care 199 vin din fondul de coeziune, iar 33 de la bugetul de stat. Potrivit planificărilor făcute de către cei de la Transporturi, autostrada ar trebui realizată până în anul 2013.

Şi DN 76 va intra în modernizare, după cum spun oficialii de la MT. Unul dintre segmentele la care se va lucra în 2011 este cel dintre Baia de Criş şi Vârfurile, în lungime de 29,35 kilometri. Finanţarea de 105,72 de milioane de lei vine în întregime de la Banca Europeană de Investiţii (BEI), iar modernizarea ar trebui finalizată în 2013.

Un alt segment al DN 76, între Vârfurile şi Ştei, se vrea modernizat tot până în 2013. Drumul în lungime de 33,31 de kilometri va costa 249,23 de milioane de lei, iar finanţarea va veni tot de la BEI. Lucrarea de cea mai mare anvergură despre care cei de la MT spun că va demara în 2011 este modernizarea căii ferate între Curtici şi Simeria, parte a Coridorului IV Transeuropean. Cei 41,185 de kilometri de cale ferată vor costa 310,647 de milioane de euro, bani ce vor veni din fondul de coeziune, de la bugetul de stat şi de la BEI.

JA-A.G.

Ultimele discuţii pe tema bugetului FOTO: JA

Liber pentru bugetul municipiului Arad

ARAD. Bugetul municipiului Arad, la transparenţă decizională. Aceasta este vestea pe care primarul Aradului, Gheorghe Falcă, le-a dat-o aleşilor municipali la finele săptămânii trecute. Edilul local a precizat atunci faptul că va purta, la finele săptămânii, o discuţie cu cei doi viceprimari, Geanina Pistru şi Bognar Levente, pe tema bugetului oraşului şi că este convins că, în funcţie de data la care Consiliul Judeţean Arad va vota bugetul judeţului, la o distanţă de maximum 3-5 zile, aleşii municipiului vor fi chemaţi să voteze bugetul oraşului. Falcă spera vineri că în acea zi echipa sa va reuşi să pună la transparenţă decizională schiţa de buget a municipiului pentru 2011, fapt ce nu a avut însă loc, „pentru a ne încadra în cele 30 de zile de transparenţă cerute de lege. Desigur, acea formă a bugetului va suferi câteva modificări, dar important este ca cei interesaţi să poată vedea care este baza bugetului din acest an.

Aprobarea proiectului privind bugetul general al Municipiului Arad este cea mai importantă hotărâre în fiecare an".

JA-A.B.D.

Turism de la CJA pe fonduri europene

ARAD. Administraţia judeţeană anunţă lansarea proiectului „Promovarea turismului arădean prin proiecte culturale". Proiectul a fost elaborat de Consiliul Judeţean Arad şi pentru implementarea lui s-au obţinut fonduri nerambursabile. Proiectul, care urmăreşte promovarea turismului în judeţul Arad prin elaborarea şi publicarea de materiale promoţionale, participarea la târguri şi expoziţii de profil, are o valoare de 997.700 lei, contribuţia Consiliului Judeţean Arad fiind de 174.700 lei. Lansarea oficială va avea loc astăzi, 17 ianuarie.

JA - S.B.

RECLAME

Vreme trece, vreme vine...

ARAD. Catedra de limba şi literatura română a Colegiului Naţional „Elena Ghiba Birta" a marcat prin mai multe acţiuni momentul sărbătoririi poetului Mihai Eminescu.

Sala festivă, înţesată de elevi, a urmărit, un preambul în care într-un mod mai puţin convenţional li s-a vorbit despre opera şi personalitatea poetului, fiind îndemnaţi să se apropie cu mai mult interes asupra întregii creaţii eminesciene. Elevii au vizionat apoi o prezentare power-point în care într-un mod original se îmbinau versuri din poezii cu imagini redând spaţii dragi sau simboluri reprezentative, fiind provocaţi să-şi amintească din ce poezii au fost selectate versurile. A urmat un moment artistic în care elevi din clasele a IX-a D, a X-a C, a X-a E au recitat cu sensibilitate şi dăruire din poeziile cunoscute. Acţiunile, de la sfârşitul săptămânii trecute, au continuat cu amenajarea unei vitrine cu carte şi a unei expoziţii de desene ale elevilor din clasa a VI-a A.

JA-V.F.

Moment poetic la Colegiul „E.G. Birta" FOTO:FAN

RETETA ZILEI

Varză cu costiță

INGREDIENTE: 1 varză dulce, 800 g carne de porc, 150 g de morcovi, 100 g păstârnac, 150 g ceapă, 2 linguriţe de chimen măcinat, 2 căţei de usturoi, 200 ml vin alb, 100 g bacon, 1 buchet de pătrunjel, 1 lingură de untură, 1 lingură de oţet.

MOD DE PREPARARE: Se taie varza, se scoate cotorul şi se taie felii, se curăţă şi se taie cubuleţe morcovii şi păstârnacul, se taie felii subţiri ceapa, iar pătrunjelul se taie mărunt. Se sărează costiţele, se ung cu usturoiul zrobit şi se presară cu chimen. Carnea se pune în tigaie fără apă şi fără unsoare şi se prăjeşte la foc mediu. Se stropeşte cu sucul propriu aproximativ 30 de minute. Într-o lingură de unsoare se prăjesc baconul tăiat mărunt, ceapa mărunţită şi legumele. Se adaugă varza, se sărează şi se acoperă cu un capac. Când varza devine uşor aurie se adaugă vinul şi se lasă să fiarbă la foc mic. După 30 de minute se adugă costiţele şi se fierb, până se înmoaie, împreună cu varza.

Pentru mai multe REŢETE intră pe **www.culinar.ro**

SOLUŢIA INTEGRAMEI LA NR PRECEDENT

C – C – B – PUI – O – CUCURIGU – MOSC – RARE – ASINI – O – OC – GALITA – TOT – ACE – ANI – NAUC – ANA – STI – GA – AO – V – TAUR – ROIB – D – AGAT – AGA – VACA – OR – STATE – MAC – AS – OO – LASTARI – PISICI – PORC – EN – DO – APA – BANAL – C – RISIPE – VIETATE

CITIRE APOMETRE

Luni 17 ianuarie 2011. Blocuri p-ţa Mioriţa, Imaşului, Exterior, Byron, blocuri 102-150, 151-200, 301-325, 501-550, 551-585, 601-620, 701-734 Micălaca, Voinicilor, Ciobanului, Dreptăţii, Frăţiei, Busuiocului, Fluierului, Stânjenel, Vrancei, I.B. Deleanu, p-ţa Carpaţi, Hatmanul Arbore, Magnoliei, Leandrului, Iederei, Progresului, Sportului, Leu, T. Grozăvescu, Ghe. Groza, Slatinei, Sever Bocu, Predeal, Fluturilor, Dâmboviţei, Oborului, Ghiocelor, Lupeni, Craiovei, Lăcrămioarelor, Nufăr, T. Brediceanu, Dragoş Vodă, Ep. R. Ciorogariu cu soţ, Islazului, Mărgăritar, Remus, Putnei, Moşilor, Malul Mureşului, 9 Mai, Romei, Eroul Necunoscut, Occident, Triumfului, Labirint, T. Şandor.

Marţi 18 ianuarie 2011. Blocuri 7-48 Pasaj, blocuri Dr. I. Suciu, blocuri I. Maniu, blocuri 151-200, 201-255A, 301-325, 551-585, 601-620, 701-734 Micălaca, blocuri „A", „N", Calea Aurel Vlaicu, blocuri Haţeg, Fluturilor, Predeal, blocuri calea Romanilor, Patria, Moţilor, Haiducilor, M. Scaevola, C. Coposu, T. Vladimirescu, p-ţa Spitalului, G. Birta, Banu Mărăcine, Păşunii, Gherghinei, Abrud, Digului, Hortensia, Moraviei, I. Mureşan, V. Necula, Mierlei, Şt. O. Iosif, Salontei, Prunului, Ţichindeal, Ulpiu, Alunului, Zânelor, Nădejde, Emilian, Laurian, Aron Pumnul, Ghiocelor, Lupeni, Craiovei, Lăcrămioarelor Nufăr, T. Brediceanu, Dragoş Vodă, Porumbacului, Vulturilor, Veseliei, Mehedinţeanu, Filotei, Voltă, Lungă

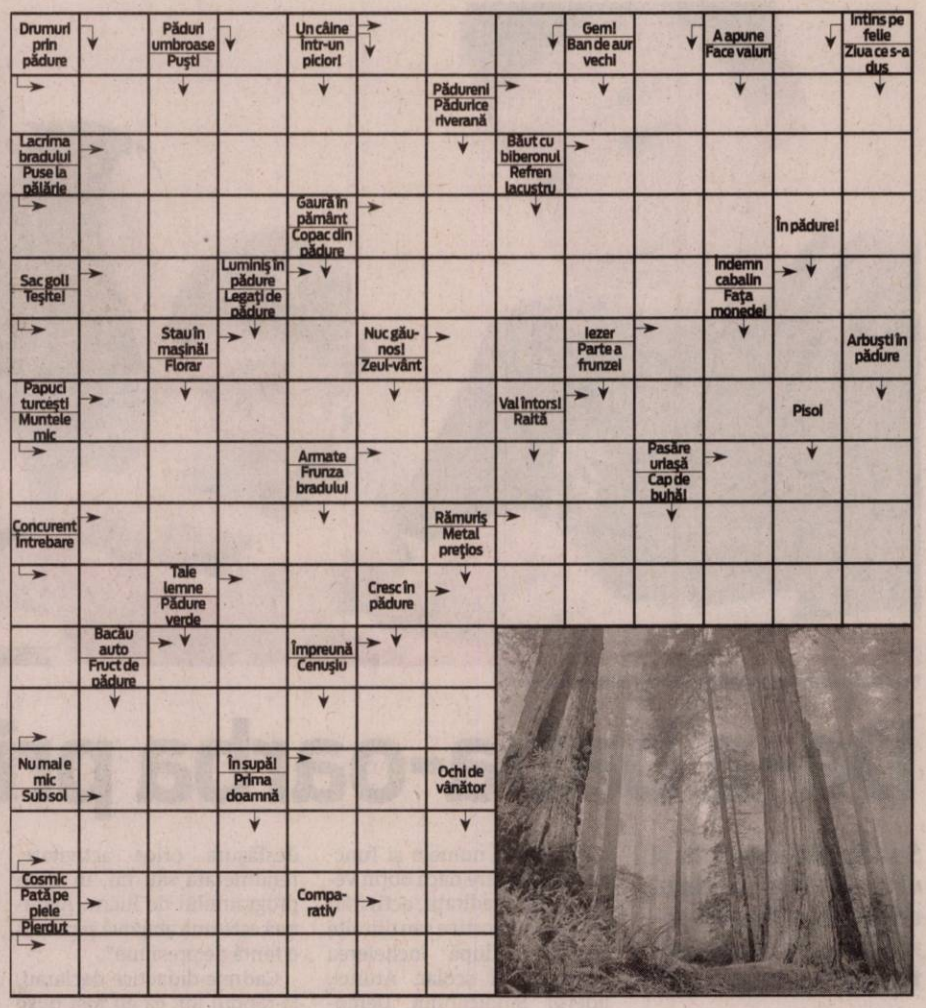

CONCURSUL „CUVINTE NOROCOASE"

ABONAT: ☐ DA ☐ NU

JURNAL ARĂDEAN

COMPLETEAZĂ INTEGRAMELE DIN PERIOADA 4-19 IANUARIE 2011 A.C. TRIMITE CELE 12 INTEGRAME (ÎNTR-UN SINGUR PLIC ŞI CU UN SINGUR TALON) PÂNĂ ÎN 25 IANUARIE 2011 LA SEDIUL REDACŢIEI NOASTRE, STR. POETULUI NR. 1C SAU PE B-DUL REVOLUŢIEI NR. 81. POŢI CÂŞTIGA UN APARAT ELECTROCASNIC. EXTRAGEREA VA AVEA LOC ÎN 26 IANUARIE A.C.

NUME: .....

ADRESĂ: .....

.....

TEL .....

E-MAIL: .....

Programe TV Luni, 17 Ianuarie

TVR 1

07.00 **Telejurnal matinal.** Sport (criptat) Meteo
08.00 **Telejurnal matinal.** Sport (criptat) Meteo
09.00 **Dovadă de iubire.** (serial)
10.00 **Dănutz SRL.** (I) (r.)
11.00 **Oameni mari la TVR.** Seria de emisiuni promovează oameni tineri şi valoroşi, activi în domeniul cultural, mai mult sau mai puţin notorii.
11.15 **Dănutz SRL.** (II) (r.)
12.15 **MAI aproape de tine**
12.50 **Legendele palatului: prinţul Jumong.** (r.)
14.00 **Telejurnal.** Sport (criptat) Meteo
14.45 **Oameni mari la TVR**
14.50 **Amintiri din istorie.** (documentar)
15.30 **Kronika**
17.00 **Spune-mi ce te doare**
17.30 **Papucul doamnei.** (r.)
18.00 **Telejurnal.** Meteo
18.30 **Legendele palatului: prinţul Jumong.** (s.)
19.35 **Oameni mari la TVR.** (reluare)
19.45 **Sport**
20.00 **Telejurnal**
20.40 **Tema zilei.** Meteo
21.00 **Prim plan**
22.00 **Anatomia lui Grey.** (serial, SUA, 2008-2009) Cu: Ellen Pompeo, Sandra Oh, Katherine Heigl, Patrick Dempsey, Justin Chambers. Regia Rob Com. Fascinaţia pentru eroii echipei de medici din „ Anatomia lui Grey" continuă în lumea întreagă! Fenomenul "Grey" se datorează nu numai scenariştilor, dar şi prezenţei discrete, dar eficace, a echipei de actori, care modelează, cu profesionalism, din fiecare scenă, o mică bijuterie.
22.55 **Amintiri din istorie.** (documentar)
23.10 **Familia trebuie să se mute.** (comedie, Rusia, 2008) Cu:Yuri Stepanov, Elena Yakovleva

PRO TV

07.00 **Ştirile Pro Tv.** Ce se întâmplă, doctore? Omul care aduce cartea
10.00 **Serviţi, vă rog!** (r)
12.00 **Tânăr şi neliniştit.** (r) Cu zeci de premii, cu actori ce îşi trăiesc viaţa pe platourile de filmare, identificându-se cu personajele, cu căsătorii, divorţuri ca-n filmele care se respectă, cu controverse ce-i uimesc chiar şi pe cei mai mari admiratori, serialul continuă să reprezinte un miracol, un univers care a cuprins şi a cucerit milioane de telespectatori.
13.00 **Ştirile Pro Tv**
14.00 **Idilă pentru o piatră preţioasă.** (Mexic-State le Unite ale Americii, 1984, aventură) Regia: Robert Zemeckis Cu: Michael Douglas, Kathleen Turner, Danny DeVito (r.)
16.00 **Tânăr şi neliniştit.** (s.)
17.00 **Ştirile Pro Tv**
17.45 **Happy Hour**
19.00 **Ştirile Pro Tv.** Sport
20.30 **Jocul terorii.** Regie. William Morrissey (thriller, Canada, Marea Britanie 2007) Cu: Pierce Brosnan, Maria Bello, Gerard Butler, Emma Karwandy, Claudette Mink, Desiree Zurowski
22.15 **Moştenirea.** (s.) Sport
23.30 **Ştirile Pro Tv**
00.00 **Flashpoint.** (s.) Creatori. Mark Ellis, Stephanie Morgenstern (Canada, 2008) Cu: Hugh Dillon, Amy Jo Johnson, David Paetkau, Enrico Colantoni, Sergio Di Zio
01.00 **Jocul terorii.** (r)
03.00 **Ştirile Pro Tv.** (r)
04.00 **Moştenirea.** (r)
04.30 **Ce se întâmplă, doctore?** (r)
05.00 **ProMotor.** (r)
06.00 **Happy Hour.** (r) O oră de veselie cu muzică live, dans, poveşti de viaţă deosebite, interviuri...

ANTENA 1

06.00 **Observator.** cu Mihaela Calin
10.00 **În gura presei**
11.00 **Aripi de zăpadă.** (r.) În vacanţa de iarnă a elevilor, în peisajul feeric al Poienii Braşov se organizează un concurs de schi. Printre participanţi se află şi echipa Cireşarilor. Cireşarii şi echipa rivală dau dovadă de sportivitate, respingând rivalităţile absurde, şi chiar se împrietenesc.
13.00 **Observator**
14.00 **Explozie iminentă.** (thriller, SUA 2006) Cu: David Arquette, Fajer Al-Kaifi, Angela Bassett. Departamentul de securitate al poliţiei primeşte un telefon anonim care anunţă că o bombă a fost programata să explodeze în timpul unui eveniment sportiv în Washington D.C.
16.00 **Observator**
17.00 **Acces direct**
19.00 **Observator.** Sport
20.30 **Să te prezint părinţilor**
22.00 **Narcisa sălbatică.** (s.)
23.00 **Observator.** cu Andrei Zaharescu Sport Meteo
23.45 **Un Show Păcătos**
01.00 **Lege şi ordine: Brigada specială.** (s.) În New York , de crime precum violul, tortura, pedofilia şi abuz de copii se ocupă o echipă specială a departamentului de poliţie. Formată din Olivia Benson, ea însuşi victima unui viol în copilărie, detectivul Elliot Stabler, familist convins ce încearcă să-şi protejeze familia de ororile lumii, John Munch, fost criminalist în Baltimore, Fin Tutuola, poliţist uns cu toate alifiile, şi căpitanul Donald Cragen, şeful lor.
02.00 **10.5: Apocalipsa.** (I) (dramă, 2006, SUA)

HBO

08.00 **Saga Amurg.** Lună nouă. Fantastic, SUA, 2009. Cu: Kristen Stewart, Robert Pattinson, Taylor Lautner, Ashley Greene, Rachelle Lefevre
10.10 **O poveste de Crăciun.** Aventuri, SUA, 2009. Cu: Jim Carrey, Steve Valentine, Daryl Sabara, Sage Ryan, Amber Gainey Meade
11.45 **Julie & Julia.** Comedie, SUA, 2009. Cu: Meryl Streep, Amy Adams, Stanley Tucci, Chris Messina, Linda Emond
13.50 **Felicia, înainte de toate.** Dramă, România, 2008. Cu: Ozana Oancea
15.50 **Curierul.** Acţiune, Franţa, 2002. Cu: Jason Statham, Qi Shu, Matt Schulze, Francois Berléand, Ric Young
17.25 **Concertul.** Comedie, Franţa, 2009. Cu: Dmitri Nazarov, Aleksei Guskov, Mélanie Laurent
19.30 **Pe platourile de filmare**
20.00 **În derivă.** Ep. 26 Dramă, România, 2010.
20.30 **În derivă.** Ep. 31 Dramă, România, 2010.
21.00 **Valorile familiei Addams.** Comedie, SUA, 1993. Cu: Anjelica Huston, Raul Julia, Christopher Lloyd
22.35 **Viaţa şi apucăturile lui Kenny Powers.** II, Ep. 2 Comedie, SUA, 2010.
23.10 **Anturaj.** VI Ep. 8 - Notiţele lui Sorkin Comedie, SUA, 2009.
23.40 **În derivă.** Ep. 31 Dramă, România, 2010.
00.10 **Surori de sânge.** Horror, SUA, 2009. Cu: Briana Evigan, Leah Pipes, Rumer Willis, Jamie Chung, Audrina Patridge
01.50 **Mândrie şi glorie.** Poliţist, SUA, 2008. Cu: Edward Norton, Colin Farrell, Jon Voight

CULTURAL

08.00 Decor şi stil (r.) 08.30 Minorităţi (r.) 09.00 Înapoi la argument (r.) 10.00 Verişoara Bette (r.) 10.50 Moment art (r.) 11.00 Oraşul de buzunar (r.) 12.00 Jurnalul cultural (r.) 13.00 Concertele TVRC (r.) 14.00 1001 de poveşti (r.) 14.30 Album de familie (documentar, Franţa, 2004-2006) 15.10 Profil, poveste, personaj (r.) 16.00 Teleshopping 16.20 Capodopere din Galeria de Artă Modernă Românească (r.) 16.25 Identităţi (r.) 16.55 Garantat 100% 17.55 Concertele TVRC 19.00 Album de familie (r.) 19.30 Tichia de mărgăritar(r.) 20.00 Miezul prăbuşirii economice

AXN

07.00 American Idol IX 08.00 Cabinet de avocatură IV Poliţist, SUA, 1999. 09.00 Lost – Naufragiaţii V Dramă, SUA, 2009. 10.00 Echipa specială II Acţiune, Australia, 2009. 11.00 American Idol IX 12.00 Cabinet de avocatură IV 13.00 Viitorul începe azi III 14.00 Stargate. Atlantis II 15.00 Lost – Naufragiaţii V 16.00 American Idol IX 17.00 Cabinet de avocatură IV 18.00 Viitorul începe azi IV 19.00 Stargate. Atlantis II 20.00 Echipa specială II 21.00 NCIS. Anchetă militară III 21.42 Zoom 2011 (romania) 22.00 Minţi criminale V 22.41 Zoom

B1

08.00 Evenimentele zilei (r) 10.30 2+1 (r) 12.00 Teleshopping 13.05 Capital Tv (r) 14.00 Calea europeană cu Dan Cărbunaru 15.00 Evenimentele zilei cu Alina Stanciu şi Horia Ghibuţiu 18.00 2+1 cu Ioana Lupea şi Mircea Marian 19.30 Calculatorul mărturiseşte(comedie, 1982) Regia: George Cornea Cu: mircea Diaconu, Alexandru Repan, Dana Dogaru 21.30 Bariera (drama, 1972) Cu: octavian Cotescu, Toma Caragiu, Gina Patrichi 23.30 Codul lui Oreste - best of 01.30 Evenimentele zilei (r)

PRIMA TV

07.00 Cu lumea-n cap (r.) 07.30 Intalnirea inimilor - telenovela, India 2007 (r.) 09.00 Ciresa de pe tort (r.) 10.00 Sport, dieta si o vedeta (r.) 10.30 Pretul ratacirii – drama, SUA 2003 (r.) 12.30 Teleshopping 13.00 Povestirile ratoiului 13.30 Teleshopping 14.00 Intalnirea inimilor - telenovela, India 2007 15.00 Escroci de treaba – serial thriller, SUA 2008 (r.) 16.00 Viata de mafiot – comedie, SUA 2008 17.30 Mondenii 18.00 Focus 18 19.00 Focus Sport 19.30 Iubiri secrete 20.30 Venin distrugator – actiune, SUA 2009 22.30 Trasnitii

PROCINEMA

08.30 Colegii tăi (s.) 09.00 Desene animate. Johnny Bravo (r.) 09.30 Documentar. Preţul celebrităţii (r.) 10.00 Zoom in 10 10.15 Desene animate. Batman (ultimul episod) 10.45 Happy Hour 12.15 Teo 13.15 Marea sufletelor (r.) 14.00 Vieţi la răscruce (r.) 16.00 Zâmbete într-o pastilă (s.) 16.30 Furtuna (r.) 18.00 Echipa de urgenţă (s.) 19.00 Între artă şi ştiinţă (s.) 20.00 Dispăruţi fără urmă (s.) 21.00 Prietenii tăi (s.) 22.00 Răzbunătorul (acţiune, SUA, 2006) 00.00 Prietenie pe muchie de cuţit (s.) 01.00 Ultimul dragon (thriller, SUA)

ANTENA 2

08.30 Mincinoşii (r.) 09.00 Oamenii timpului nostru (r.) 10.00 Confidenţial (r.) 13.30 Ministerul de Secrete (r.) 14.30 It's show time - best of 15.30 Trăieste sănătos (emisiune realizată de Simona Bălănescu) 17.00 Harta vieţii 18.00 It's show time (emisiune realizată de Oana Mareş) 19.00 Face 2 face cu Cosmina Păsărin 19.30 Răi da' buni 21.30 Agentul VIP (emisiune realizată de Cristian Brancu) 23.30 Nimic important! (emisiune realizată de Lucian Mîndruţa) 00.30 It's show time (r.) 01.30 Harta vieţii (r.)

ACASĂ

07.00 Umbrele trecutului (s.) 08.15 Fructul oprit (r) (s.) 09.45 Esmeralda (r) (s.) 10.45 Teleshopping 11.15 Esmeralda (r) (s.) 12.30 O mare de pasiune (r) (s.) 14.00 Marina (s.) 15.30 Clase 406 (s.) 16.25 Vremea de Acasă 16.30 Esmeralda (s.) 17.30 Poveştiri adevărate - emisiune prezentată de Ioana Maria Moldovan 18.30 O mare de pasiune (s.) 19.30 Fructul oprit (s.) 20.30 Căutând-o pe Elisa (primele două episoade) (s.) 22.30 Poveştiri de noapte - emisiune prezentată de Cabral şi Mircea Solcanu 23.30 7 păcate (s.) 00.30 Clase 406 (s.) 01.30 Poveştiri adevărate

CINEMAX

07.00 Joe şi Max Dramă, SUA, 2002. 08.55 Vacanţă pe râul sălbatic Aventuri, SUA, 1987. 10.25 Ariciul Dramă, Franţa, 2009. Regia: Mona Achache. 12.10 Cei mai buni regizori de la Hollywood - Barry Sonnenfeld 12.40 Lumea e mare şi salvarea e după colţ 14.30 Pasărea nu poate să zboare 15.50 Dragoste la Cairo 17.20 Hoţii de motoare 17.45 Vacanţă pe râul sălbatic 19.20 Bărbatul care îl iubea pe Yngve 21.00 Vremea ţiganilor 23.25 Ultimul cântec de leagăn 01.00 Treme Ep. 2 - Băieţii de pe front 02.05 Împăratul muştelor

DIVA

09.10 Crimele din Midsomer. Ameninţare mortală 11.10 Un dar minunat 13.00 Soţia perfectă 14.00 Fetele Gilmore II. Adesea, lumea crede că Lorelai Gilmore, ambiţioasa directoare a hotelului Independence Inn şi încăpăţânata ei fiică adolescentă, Rory, sunt surori. 15.00 Crimele din Midsomer. Clubul de lectură 17.00 Soţia perfectă 18.00 Nevestele din Orange County III 18.55 Nevestele din Orange County III 20.00 Fetele Gilmore II 21.00 Unghi invers 22.50 Soţii de militari 23.50 Soţii de militari

ANTENA 3

10.00 Previziunile zilei cu Sabina Iosub 11.00 Se întâmplă în România cu Maria Coman 12.00 Ştiri 13.00 Se întâmplă în România cu Maria Coman 15.00 Esenţial cu Alina Petrescu 17.00 100 min cu Alessandra Stoicescu 18.45 La ordinea zilei cu Dana Grecu şi Radu Tudor 20.00 Ştirea zilei cu Gabriela Vrânceanu Firea 21.00 Subiectiv cu Răzvan Dumitrescu 21.45 Sinteza zilei cu Mihai Gâdea. Mihai Gâdea, alături de invitaţii din platou, oferă publicului toate punctele de vedere asupra evenimentelor celor mai importante de peste zi. 23.10 În gura presei

M1

10:00 Punctul de vedere 10:55 Living 13:01 Ştiri 13:30 Express Carpatin 14:00 Vecinii (s) 14:35 Magazinul Rromilor 15:05 Domovina 15:35 Trecătoarea 16:05 Pământul natal 17:05 Oameni în natură 17:30 Ştiri 17:55 Poftiţi la un ceai! 18:35 Secretele palatului (s) 19:40 India (s) 20:30 Ştiri 21:05 Girofarul albastru 22:05 Seara 22:40 Crime în alb (serial Italia) 23:35 Amanţi (serial Anglia)

REDACŢIA NU ŞI ASUMĂ RESPONSABILITATEA PENTRU EVENTUALELE SCHIMBĂRI

DISCOVERY

11.00 Meserii murdare 12.00 O pradă mortală 13.00 Cum se fabrică? 14.00 Secundele dinaintea dezastrului 15.00 Top Gear 16.00 Tehnologie extremă 17.00 Meserii murdare 18.00 O pradă mortală 19.00 Cum se fabrică? 20.00 Tehnici esenţiale de supravieţuire 21.00 Top Gear 22.00 Maeştrii armelor 23.00 Supravieţuire în doi 00.00 Trupe speciale din Miami 01.00 Tehnici esenţiale de supravieţuire. Bear Grylls străbate globul, dezvăluindu-ne tehnici necesare pentru a supravieţui în cele mai dure locuri...

Aradul atrăgător doar pentru clădiri FOTO:ANDREEA PINTEA

Nu suntem pe harta turistică

Yahoo Travel consideră oraşul de pe Mureş doar un punct de tranzit spre Oradea sau Timişoara.

ARAD. Unul dintre cele mai mari motoare de căutare de pe internet descrie Aradul doar ca pe „un loc convenabil de popas pentru o descoperire de după masă". Yahoo Travel prezintă oraşul nostru astfel: „unul dintre cele mai vechi oraşe din Banat, Aradul nu este nici atât de vibrant, nici nu posedă acelaşi număr de obiective turistice, ca Oradea sau Timişoara. Cu toate acestea, are un număr impresionant de clădiri din perioada Habsburgică, precum şi o cetate din secolul al optsprezecelea, în timp ce poziţia sa pe drumul principal, rutele feroviare între aceste două oraşe şi statutul său ca un nod feroviar important pentru conexiuni internaţionale, îl face un loc convenabil de popas pentru o descoperire de după masă. Este, de asemenea, o bază bună de unde să porneşti spre multe sate din apropiere, de la poalele munţilor Apuseni".

Nimic de făcut

Dacă un posibil turist încearcă să vadă cum şi-ar putea petrece timpul prin Arad şi dă click pe „Lucruri de făcut", site-ul nu arată nicio atracţie turistică. Mai mult, la secţiunea „Planuri de călătorie la modă", pentru judeţul Arad turistul poate alege între.... „Halloween în Transilvania cu Vlad Ţepeş", „Europa în iulie" sau „O călătorie cu maşina în UE".

Informaţii, pe site-ul primariei

Cei de la Direcţiei de Dezvoltare şi Asistenţă Comunitară (DDCA) spun că, fiind subordonaţi Primăriei, informaţiile despre oraş sunt postate pe site-ul oficial al instituţiei www.primariaarad.ro, la secţiunea „Despre Arad". Unde există o descriere amănunţită a Aradului, cu galerie foto, prezentarea instituţiilor culturale, repere istorice şi atracţii turistice. Toate informaţiile pot fi accesate în limba română, engleză şi maghiară. „De asemenea, există informaţii despre Arad, oficial postate, pe site-ul www.romaniatourism.com. În ceea ce privesc link-urile precizate de dumneavoastră, site-ul pe care informaţiile au fost postate este accesibil tuturor deţinătorilor de adrese yahoo, oricine are posibilitatea să posteze informaţii, acestea nefiind solicitate şau gestionate de cineva" - precizează conducerea DDCA.

MARGARETA SZEGŐ
margareta.szego@informmedia.ro

DIN GREŞEALĂ

Contactată telefonic doamna Erika Stark, directorul Direcţiei de Dezvoltare şi Asistenţă Comunitară (DDCA), serviciu public al Consiliului Local Municipal, care are în subordine şi Biroul de informare turistică, spune că acest birou a ajuns din greşeală la ei. „Noi ne ocupăm de asistenţa socială. Din punctul meu de vedere, Aradul nu este doar un nod feroviar între cele două oraşe. Oraşul nostru are foarte multe obiective turistice", susţine Erika Stark.

Rezerviştii militari arădeni contraatacă

ARAD. Astăzi, de la ora 10,00, sindicaliştii militari în retragere şi în rezervă se reunesc la Casa Sindicatelor, în cadrul unei Adunări Generale. Conform informaţiilor, pe agenda de lucru se găsesc discuţii pe marginea recalculării pensiilor militare, analizarea situaţiei concrete şi - dacă va fi cazul - organizarea în vederea înaintării unor acţiuni în justiţie pentru recăpătarea drepturilor băneşti pierdute. Deşi se anunţase că preşedintele Sindicatelui cadrelor militare în rezervă şi retragere, col(ret) Mircea Dogaru, va fi prezent la Arad, se pare că nu va putea face deplasarea, din cauza unei probleme familiale, intervenită în ultimul moment. Participanţii la Adunarea Generală vor decide dacă se vor organiza manifestaţii de protest contra deciziei Guvernului. JA-S.T.

COMENTARIUL ZILEI

Simion Todoca

Fofârlic a devenit modus operandi

De aproape un an de zile încoace, poporul - şi nu mă refer doar la omul simplu - este pur şi simplu năucit de avalanşa de lucruri pe care nu le poate înţelege, de multiplele perdelelor de ceaţă pe care guvernanţii le aruncă peste ei. Este incredibil şi de neînţeles cum au ajuns slujbaşii guvernului să mintă cu nerusinare, să contrazică realitatea care li se arată. Cum poate acel purtător de cuvânt al Ministerului Apărării să continue să repete ca un papagal că nicio pensie militară sub 3.000 de lei nu a scăzut, când i se demonstrează negru pe alb contrariul. Adică, omul îi spune că a primit 1.700 lei, iar el îi răspunde că nu este adevărat! Nu pot să înţeleg în ruptul capului ce o fi în mintea acelui personaj jalnic şi ce crede că realizează intrând până în gât în mocirla ridicolului. De fapt, nu înţeleg ce vor guvernanţii, în numele cărei strategii îi pune pe aceşti papagali să repete la infinit „nu este adevărat", când orb trebuie să fii ca să nu vezi ce se întâmplă cu adevărat. Nu îşi dau seama guvernanţii că nu plăcile de patefon stricate de atâta folosinţă se umplu de ridicol, ci că totul se revarsă asupra lor? OK, am înţeles, au decis să le taie foştilor militari pensiile, dar de ce nu recunosc acest lucru, bălmăjind măcar unele minciuni cu iz de argumente? Această umblare cu fofârlica a devenit un adevărat modus operandi al guvernului, împins de la spate de Traian Băsescu, acesta impunându-le tuturor supuşilor săi să lase deoparte orice calităţi de politicieni pe care le au, să adopte singura „calitate" pe care preşedintele ţării a demonstrat cu vârf şi îndesat că o are, adică şmecheria. Sunt unul dintre cei care consideră că educaţia românească trebuie reformată, că sistemul fiscal trebuie schimbat din temelii şi că statul nu îşi mai poate permite să cheltuiască mai mult decât are, însă nu pot să accept ca aceste imperative să fie demonizate şi demonetizate prin modul în care Traian Băsescu înţelege să le impună. Poporul a ajuns să urască democraţia, crezând că aceasta înseamnă ceea ce se petrece în România după revoluţie, de parcă undeva, cineva, tocmai asta urmărea: să se satură prostimea de democraţie...

> Dacă nu vrei să faci reformă, arată-i poporului că aceasta înseamnă foamete şi nu-i va mai trebui

simion.todoca@informmedia.ro

Liberalii, nemulţumiţi de creşterea taxelor FOTO:S.T.

Impozite dublate

ARAD. Preşedintele organizaţiei municipale PNL Arad, Florin Galiş, susţine că mai mulţi locuitori ai cartierului Sânicolaul Mic se plâng că se confruntă cu o creştere fără precedent a impozitelor. „Spre exemplu, o familie care anul trecut trebuia să achite în jur de 380 de lei, anul acesta are de achitat peste 820!...Unii dintre cei nemulţumiţi afirmă chiar că Primăria îi pune în situaţia de a-şi pierde imobilele pentru că nu sunt în stare să-şi plătească impozitele. Răspunsul celor din Primărie, în urma apelurilor disperate ale oamenilor, a fost acela că mărirea se datorează facilităţilor de canalizare şi asfalt realizate în cartier şi a introducerii cartierului, chiar şi a străzilor mărginaşe, din zona C de impozitare în zona B, prin comasare. Din punctul nostru de vedere, investiţiile care s-au făcut în cartier sunt normale, deoarece acest cartier nu a beneficiat în ultimii 30-40 de ani de lucrări de infrastructură, în vremea în care nivelul impozitelor plătite a fost totuşi la nivel mediu urban! Nemulţumirea cetăţenilor este justificată, iar mulţi dintre cei care s-au lăsat amăgiţi de «preocuparea specială» pe care PDL-ul a arătat-o în campania electorala faţă de acest cartier, îşi văd acum răsplata", spune Galiş. JA-S.T.

Premiat de Academie

ARAD. Prof. univ. dr. Vasile Mitrea, cadru didactic la specializarea „Conservare şi restaurare de arhitectură" de la Facultatea de Inginerie a Universităţii de Vest „V. Goldiş" a fost premiat, recent, de Academia Română. Premiul obţinut la categoria „arte şi arhitectură" a fost acordat pentru întreaga activitate. Profesorul Mitrea este autorul unor proiecte arhitecturale de referinţă în municipiul Cluj-Napoca şi are o prodigioasă activitate didactică în cadrul Universităţii de Vest „Vasile Goldiş" din Arad. JA-V.F.

Joi, 27.01.2011 ora 10.00 se vând la licitaţie publică bunurile proprietatea debitoarei **SC ASTRA COMIND SRL**, constând în:
1.Un număr de **2.504,276 acţiuni** (93,4%) deţinute de către debitoare la **SC ARIS SA**, la o valoare de **0,8701lei/acţiune**, total= **2.178.971lei**
La preţul de adjudecare se va adăuga TVA.

Licitaţia va avea loc la sediul B.E.J. HORIA PĂSCULESCU din Arad,
bd. Gen. Vasile Milea nr. 41 jud. Arad.

Informaţii zilnic orele 9,00 –12,00.

(H-700072)

Se revine în acest an la creditarea în valută?

La final de an 2010 creditele în valută au înregistrat din nou creşteri, după mai multe luni de scădere.

ARAD. Creditarea în valută nu a suferit în anul 2010 scăderi dramatice. Mai mult, la nivel de judeţ Arad în prima jumătate anului trecut s-au înregistrat chiar creşteri ale volumului de împrumuturi. Banca Naţională a României a raportat în luna noiembrie împrumuturi în valută în total de 1.856,4 milioane lei, dintre care populaţia accesase 588,7 milioane lei pentru consum, în timp ce 352,4 milioane lei au însumat creditele acordate în valută pentru locuinţe. În comparaţie cu cea de a zecea lună a anului trecut când arădenii împrumutaseră 1.838,2 milioane lei, se poate vorbi despre o creştere cu aproape 18 milioane de lei a creditării în doar o lună. Semne că împrumuturile sunt din nou atractive pot fi considerate şi creşterile în valoare a creditelor luate atât de agenţii economici, cât şi de populaţie. În cazul societăţilor, luna noiembrie a adus împrumuturi mai mari cu şapte milioane de lei, în timp ce populaţia judeţului Arad a împrumutat pentru consum mai mult cu 4,3 milioane lei.

SITUAŢIA LA NIVEL DE ŢARĂ

Totalul creditelor în valută acordate la nivel de ţară ajuns în luna noiembrie a anului trecut la valoarea de 132.264,3 milioane lei, dintre care agenţii economici împrumutaseră 65.124,3 milioane lei. Avansul luat de creditarea în valută faţă de noiembrie 2009 este de 10.163 milioane lei.

Arădenii au accesat şi în 2010 credite în valută FOTO:A.P.

Restanţele au luat avans

Dacă la nivel de creditare în anul 2010 nu au avut loc schimbări majore, nu acelaşi lucru se poate spune despre restanţe. Arădenii au căzut în „ghearele" cursului leu-euro, iar restanţele la împrumuturile pe care le luaseră în valută au crescut considerabil. Dacă în noiembrie 2009 restanţele ajungeau la 79,76 milioane lei, în aceeaşi lună a anului 2010 restanţele au depăşit 160 de milioane de lei, fiind vorba despre o apreciere cu peste 100%. JA-A.P.

JURNAL ARĂDEAN

Barreca Giulia - vrea să se facă ospătar

Bodea Diana Maria - va ajunge doctoriţă

Borza Alex Cristian - vrea să fie judokan

Budii Denzel-Brian - se vede cosmonaut

Bulzan Adrian Ionel - va fi pilot de formula 1

Bupte Vlad Marian - o să se facă poliţist

Codău Constantin Răzvan - se face karatist

Cotigă Lucia Roxana - vrea să fie educatoare

Dănilă Alexandru Teodor - se vede fotbalist

Dărăban Elena - crede că va fi doctoriţă

Dihel Daniel Ciprian - va fi şofer pe TIR

Păunescu Vanesa - se face doctor veterinar

„Bobocii" se mândresc cu creaţiile lor FOTO:V.F

Cu numele scris pe frunte

De când au păşit în noua lor „casă", clasa I A, de la Şc. Gen.nr. 5 Arad, s-au simţit ca-ntr-o Căsuţă a Poveştilor.

ARAD. Peste tot, i-a întâmpinat veselia, bucuria, entuziasmul, omenia și prietenia. Și ei, au devenit astfel, încet, încet, mai încrezători și pricepători.

Scenele de poveste, cu Feți Frumoși și Ilene Cosânzene, i-au făcut să uite de grădinița mică, iar clasa le-a devenit o Grădină Mare, din care până acum, au învățat și au rupt bucățică cu bucățică din Pomul Cunoașterii: liniuțe, bețișoare, socoteli, litere, desene și colaje, au ascultat povești și muzică, au făcut joc de rol și au dansat, astfel că, metodele tradiționale s-au îmbinat armonios cu cele alternative, cu terapiile ocupaționale, iar, într-un fericit final, Pomul cunoașterii cu roade plin se va dovedi a fi neîndestulător. Bobocii clasei au crescut deja, cum creștea și Făt-Frumos într-o zi, câți alții în trei, și aspirațiile lor, acum, sunt mari. N-au un model anume în viață, dar, se cred doctori de suflete, de animale, cântăreți, oameni de bine...etc.

„Scena - Școala vieții, cu tot ceea ce le oferă, e o scenă fermecată, ca de poveste - spune prof. Rodica Teleoacă.

Când vor fi mari nu vor mai scrie pe tablă, ci pe frunte, numele lor, ca însemn al prieteniei ce ne-a legat, prin ambiție și învățătură, din care am luat aminte că «Pomul se cunoaște după roade, iar omul, după fapte». Căci fruntea e minte, e judecata valorilor umane, fie ele oricât de mici. De aceea, numele lor, scris pe frunte, din palma Învățătoarei, înseamnă pricepere, perseverență, succese și mai ales iubire și dăruire profesională". **JA-V.F.**

> Scena - şcoala vieţii e ca o poveste fermecată
> **RODICA TELEOACĂ**

Rodica Teleoacă şi elevii săi FOTO:V.F.

Galea Georgiana Lorena - va fi profesor de lb. engleză

Ioniţă Adam Alexandru - se face profesor de tenis

Istrate Paula - vrea să devină educatoare

Jeflea Andrei - doreşte să se facă preot

Juncănariu-Bodea Daniel Cristian - va fi baschetbalist şi poliţist

Lucaciu Denisa - visează că va fi avocat

Meleacă Alexandra Denisa - se face medic veterinar şi astronaut

Mihuţ Darius Cezar - crede că va fi fotbalist

Milin Despina - se vede profesoară de religie

Mogoş Alina Geanina - va ajunge cântăreaţă

Molinari Samuel Diego - ar vrea să fie fotbalist

Mureşan Viorel Alexandru - se va face jandarm

Nicolescu Andrada Cristiana - ar vrea să fie actriţă

Oprişan David - crede că va ajunge karatist

Paulcesc-Schel Denisa Maria - o să fie educatoare

Pîrv Dan Alexandru - ar dori să fie baschetbalist

Popa Otilia Ioana - vrea să se facă stomatolog

Vanya Iulia-Maria - va ajunge campioană de tenis

Proteste în Ungaria contra noii Legi a presei

BUDAPESTA. Noua lege a presei din Ungaria, contestată de jurnaliști și opinia publică, a scos în stradă, în centrul capitalei Budapesta, mii de oameni. Demonstranții au cerut guvernului să retragă legea presei, intrată în vigoare de la 1 ianuarie.

Potrivit acesteia, instituțiile mass-media pot fi sancționate pentru încălcarea „interesului public, moralei și ordinii publice" cu amenzi de zeci și chiar sute de mii de euro. Și jurnaliștii pot fi amendați mult mai ușor și chiar trimiși după gratii și obligați să-și dezvaluie sursele. „Actualul guvern ungar a întreprins mai multe acțiuni, prin care a depășit orice limită. Legea presei este cea mai rea dintre toate", spune unul dintre protestatari. „Cred că ziariștii se vor cenzura singuri pentru că le este teamă de pedepsele pe care le pot primi. Vor plăti o grămadă dacă nu vor spune lucrurile în mod corect", spune un alt protestatar. Ungaria, care deține președinția rotativă a Uniunii Europene, a primit critici aspre pentru această lege și din străinătate, mai ales din Germania, Marea Britanie și Franța. Guvernul maghiar a invitat experți străini să examineze textul legii.

SURSA : MEDIAFAX

PROTEST ANTI-RASISM Emigranții din capitala Greciei, Atena, au organizat un amplu mitig de protest împotriva rasismului. Manifestația a survenit deciziei guvernului grec de a construi un zid de separare cu înălțimea de trei metri la granița cu Turcia. proiectul are ca scop declarat limitarea imigrație ilegale, care a explodat după aderarea Greciei la Uniunea Europeană. Peste 90% din imigranți au folosit Grecia ca țară de tranzit spre marile țări ale Uniunii Europene. FOTO:EPA

Referendumul din Sudan s-a încheiat

KHARTOUM. Referendumul, ce ar putea duce la scindarea celei mai mari națiuni din Africa în două state independente, a început la 9 ianuarie. Votul, monitorizat de peste 20.000 de observatori și peste 1.000 de jurnaliști, s-a încheiat sâmbătă la 15.00 GMT. Sudanezii au fost chemați să se pronunțe dacă statul ar trebui să rămână unificat sau să se împartă în două. Prezența a fost de 83% în sud, iar în nord de 53%.Rezultatele preliminare vor fi anunțate la 31 ianuarie pentru 10 provincii din sud.Șefa diplomației europene, Catherine Ashton, a salutat acest referendum istoric. „Aș dori să-mi exprim mulțumirea față de faptul că referendumul a fost organizat la timp și pașnic. A fost un eveniment istoric", a subliniat ea. Războiul civil din Sudan din 1983-2005 s-a soldat cu circa două milioane de morți. Sudul Sudanului are rezerve mari de petrol, iar o posibilă independență îngrijorează nordul. Însă guvernul a promis să recunoască rezultatele, indiferent de ceea ce se va întâmpla.

SURSA : MEDIAFAX

Sudanezii și-au exprimat voința FOTO : EPA

România îndeplinește condițiile de aderare

Raportul tehnic, prezentat vineri, este favorabil României, susțin reprezentanții Ministerului de Interne.

BUCUREȘTI. Raportul tehnic e favorabil României, spun reprezentanții Ministerului de Interne. Toate posturile de poliție din țară au dotările necesare pentru a accesa sistemul Schengen. De asemenea, România a reușit să finalizeze Sistemul Informatic Național de Semnalări cerut în condițiile tehnice obligatorii aderarii la spațiul Schengen. „Concluzia raportului tehnic este că România îndeplinește standardele Schenghen în domeniul Sistemului Informatic Schengen. Raportul a fost prezentat, vineri, în grupul de lucru Scheval. Statele membre și-au însușit concluziile, nu au făcut observații exceptând reprezentații Franței, care au introdus o rezervă de examinare, practic solicitând timp pentru studierea documentului", a declarat șeful departamentului Schengen din Ministerul Administrației și Internelor, Marian Tutilescu.

Raportul nu este însă la fel de favorabil în cazul Bulgariei pentru care, potrivit unor surse diplomatice, unele state ar fi solicitat reevaluarea și amânarea până în primăvară.

Este însă puțin probabil să se decidă o decuplare a României și Bulgariei în procesul de aderare la spațiul Schenghen.

Marian Tutilescu FOTO:EPA

Tunisia l-a investit pe președintele interimar

Președintele Parlamentului, Foued Mebazaa, a depus jurământul, promițând un guvern de unitate națională.

TUNIS. Incendiile continuă în Tunis, unde s-au auzit și focuri de armă ca celebrare a plecării din țară a președintelui Ben Ali. Restricțiile de circulație sunt în vigoare, iar militarii păzesc clădirile guvernamentale. Două persoane au fost împușcate mortal de militari lângă Ministerul de Interne. În pofida stării de urgență, oamenii jefuiesc magazinele și distrug proprietăți în întreaga țară. Centre comerciale deținute de francezi au fost și ele atacate, iar gara centrală din Tunis a fost incendiată. Președintele interimar i-a cerut prermierului Mohammed Ghannouchi să formeze un guvern de unitate națională. „Toți tunisienii trebuie asociați procesului politic", a subliniat el. Discuțiile între administrația interimară și partide au continuat duminică. Potrivit Constituției, alegerile prezidențiale trebuie organizate în 60 de zile. Între timp, liderul Partidului islamist tunisian, în exil, a anunțat că va reveni în țară și va fi pregătit să facă parte din guvern.

SURSA : MEDIAFAX

Violențele continuă în Tunisia FOTO : EPA

Nu s-a lăsat cumpărat

BUCUREȘTI. Europarlamentarul Cristian Preda spune că nu a susținut în 2004 alianța cu PC, așa cum a scris Alina Mungiu Pippidi și că Voiculescu a încercat să îl cumpere: „Văzând că nu mă intimidează amenințându-mă cu Tribunalul, dl Voiculescu a încercat să mă cumpere. Voia să lucrez pentru el, la negru! Asta e practica unor oameni de vază. Am refuzat categoric. Dl Voiculescu nu a acționat direct, ci printr-un mijlocitor. Nu îi voi pomeni numele, pentru că e o persoană care a făcut prea mult bine spațiului public din România ca să nu fie iertat pentru o asemenea minoră greșeală".

SURSA : MEDIAFAX

Isărescu a promovat pensiile militare

BUCUREȘTI. În opinia lui Năstase, expusă într-o postare pe blog, „formula pensii nesimțite nu este decât un instrument de manipulare, menit să învrăjbească diferitele categorii sociale; ea este creația unui guvern nesimțit, care ia măsuri nesimțite". Liderul PSD amintește traseul legislativ al actului normativ privind pensiile militarilor. „În septembrie 2000, proiectul pentru ceea ce avea să devină Legea nr. 164/2001 privind pensiile militare de stat a fost înregistrat la Senat. Peste 4 luni, în ianuarie 2001, legea a fost votată cu 101 voturi pentru și 2 contra. Subliniez că senatorii PD au votat cu entuziasm această lege; nici vorbă de aprecieri privind „nesimțirea" legii.

În martie 2001, legea a fost adoptată în unanimitate de Camera Deputaților. Repet, unanimitate; din nou, nimic despre „nesimțire", subliniază social-democratul.Președintele CN al PSD subliniază că inițiatorul proiectului care a devenit Legea nr. 164/2001 a fost Guvernul României. „Reamintesc că proiectul a fost înregistrat la Senat pe 5 septembrie 2000. Alegerile parlamentare din acel an au avut loc pe 26 noiembrie. Prin urmare, cel care a creat și a promovat legea „pensiilor nesimțite" nu a fost altul decât guvernul condus de Mugur Isărescu (și din care făcea parte și PD-ul), cu câteva luni înainte de alegerile parlamentare și prezidențiale! Guvernatorul BNR dă astăzi dreptate pensionarilor, dar îi pune mai la coada priorităților guvernului", spune Adrian Năstase.

SURSA : MEDIAFAX

Năstase arată cu degetul spre Isărescu FOTO : FAN

Chiliman critică „aberația antidemocratică"

BUCUREȘTI. Președintele PNL București, Andrei Chiliman a denunțat inițiativa a „63 de parlamentari ai PSD și PD printre care s-a rătăcit și un deputat al PNL, prin care se propune alegerea primarilor dintr-un singur tur de scrutin, după modelul alegerii președinților de consilii județene, chipurile pentru a scuti bugetul de stat de o cheltuială în plus".„Ca primar în funcție, aș avea toate motivele să fiu de acord cu o asemenea lege, însă ca liberal, ca om de onoare nu am decât să iau poziție publică împotriva acestei aberații antidemocratice", a susținut Chiliman.

Andrei Chiliman FOTO: FAN

JURNAL ARĂDEAN

Mare publicitate: zilnic de la 08.00 - 17.00
Telefon: 0257/280904 (interior 8488)

Mica publicitate: zilnic de la 08.00 - 18,00
Telefon: 0257/210775

Anunțurile de mica publicitate (pentru a doua zi) se primesc până la ora 15.00 la ambele sedii, cu excepția anunțurilor de **deces,** care se primesc până la ora **18.00,** la sediul din Bd. Revoluției nr. 81.

Minorii au fost prinşi FOTO: FAN

Minori prinşi furând din curtea unei case

ARAD. Poliţiştii de la Ordine Publică au prins principalii suspecţi în cazul unui furt din curtea unei locuinţe din municipiu. Eu au stabilit că Alexandru L., de 13 ani, Carol F. şi Marian Alin C., ambii de 17 ani, au furat din curtea unui imobil o cutie de viteze de la un autoturism Mercedes şi două pinioane. Prejudiciul cauzat de tineri a fost recuperat iar cei trei sunt cercetaţi pentru furt. **JA - I.C.**

89

de persoane private de libertate au participat, în 2010, la cursurile de şcolarizare organizate de Penitenciarul Arad, în sistemul claselor afiliate la Şcoala Generală Avram Iancu. Conducerea Penitenciarului Arad anunţă că, pentru anul şcolar 2010-2011, sunt înscrise la şcolarizare, în clasele I-VIII, 109 persoane private de libertate.

JA - I.C.

Accidentată pentru că a traversat prin loc nepermis

PÂNCOTA. O femeie de 51 de ani din Agrişu Mare a fost grav accidentată pe raza localităţii Pâncota de către o maşină. Poliţiştii spun că victima s-a angajat în traversarea străzii prin loc nepermis şi fără să se asigure, moment în care un autoturism Dacia condus de către un bărbat în vârstă de 50 de ani, din direcţia Arad spre Seleuş, a surprins-o şi accidentat-o pe femeie. **JA - I.C.**

Condiţii mai bune în penitenciar FOTO: FAN

Condiţii mai bune pentru deţinuţii din Arad

ARAD. Conducerea Penitenciarului Arad a prezentat bilanţul activităţii pentru 2010, an care a dus la creşterea eficienţei folosirii resurselor financiare, materiale şi umane şi la îmbunătăţirea condiţiilor de trai ale deţinuţilor. În 2010, au fost prezentate peste 7.700 persoane private de libertate în faţa a 45 de instanţe de judecată şi a organelor de urmărire penală din 5 judeţe. **JA - I.C.**

Utilaje din Italia, găsite la Şimand

ŞIMAND. Descindere la sediul unei firme din Şimand, acolo unde comisarii Gărzii Financiare Arad, poliţiştii de frontieră maramureşeni şi procurori DIICOT - Structura Centrală au descoperit şapte utilaje în valoare de peste 550.000 euro, despre care anchetatorii spun că au fost furate din Italia.

În urma cercetărilor şi verificărilor efectuate, s-a stabilit că utilajele au fost furate din Italia şi comercializate în România, de către membrii unei grupări infracţionale formată din cetăţeni italieni şi români.

„În cauză s-a întocmit dosar penal sub aspectul săvârşirii infracţiunilor de iniţierea sau constituirea ori aderarea sau sprijinirea sub orice formă a unui grup, în vederea săvârşirii de infracţiuni, fals material în înscrisuri oficiale, uz de fals şi complicitate la furt'", au declarat anchetatorii.

JA - I.C.

Utilajele agricole, confiscate de anchetatori FOTO: FAN

Vânătoare doar pentru „consacraţi"

Asociaţiile de vânători protestează împotriva atribuirii directe a gestiunii fondurilor cinegetice doar celor „preferaţi".

Fonduri de vânătoare, doar pentru unii: ce-i cu trecere? FOTO: EPA

ARAD. „Dacă nu se limitează numărul fondurilor cinegetice acordate prin atribuire directă acestor asociaţii şi Regiei Naţionale a Pădurilor Romsilva în baza statutului de gestionar consacrat, se va menţine aceeaşi situaţie care va afecta interesul asociaţilor nou înfiinţate, fără posibilitatea de a crea o concurenţă care ar duce la progres şi implicit bani mai mulţi la bugetul de stat", e indicată, pe scurt, problema.

Situaţia este însă în viziunea asociaţiei mai gravă decât atât. Potrivit reprezentanţilor acesteia, „în luna noiembrie 2010, contractele de gestiune a fondurilor cinegetice cu AGVPS -ul au expirat, iar în luna februarie 2011 urmează să li se atribuie de către Ministerul Mediului, în baza ordonanţei de urgenţă 102/2010, aproximativ 50 % din fondurile cinegetice pe care le-au gestionat, fără licitaţie şi fără a stimula concurenţa".

Asociaţiile nou înfiinţate nu vor avea, ca atare, şanse egale pentru preluarea dreptului de gestiune a fondurilor cinegetice. În susţinerea acuzelor, vânătorii fac referire la textul ordonanţei de urgenţă 102 din 17 noiembrie 2010, unde, în articolul 8, se precizează: „Organizaţiile vânătoreşti care la data atribuirii gestionează cel puţin 5 fonduri cinegetice li se atribuie, în calitate de gestionari consacraţi, la cerere, câte 5 fonduri cinegetice dintre cele pe care le gestionează şi au rămas neatribuite.

După atribuirea celor 5 fonduri cinegetice, li se mai atribuie direct încă 50% din numărul fondurilor cinegetice pe care le-au gestionat şi au rămas neatribuite" («au rămas neatribuite» se referă la faptul că au rămas neatribuite direct la propunerea proprietarilor, conform art 8. - precizează reprezentanţii asociaţiei).

Concluzie: sabotaj

Concluzia vânătorilor nemulţumiţi e clară: „Asociaţia Generală a Vânătorilor şi Pescarilor Sportivi din România în calitate de «gestionar consacrat» va primi cadou de la statul român (fără licitaţie) 5 fonduri cinegetice în fiecare judeţ, plus 50% din numărul fondurilor cinegetice pe care le-a gestionat şi au rămas neatribuite prin atribuire directă cu AGVPS pentru cele 5 + 50% din fonduri pentru fiecare judeţ".

> Asociaţiile nou înfiinţate nu vor avea şanse egale pentru gestionarea fondurilor cinegetice
> CRISTIAN CHIŞMORIE

Gestionari favorizaţi

Asociaţia de Vânătoare „Ruguţ Înflorit" a ţinut să precizeze şi că, în fapt, în viziunea sa, calitatea de „gestionar consacrat" se traduce prin „gestionar favorizat", pentru că doar AGVPS cu Romsilva beneficiază de această calitate deţinând, astfel, monopolul vânătorii în România. „În aceste condiţii putea să fie trecut în ordonanţă codul de identificare fiscală sau CNP ul preşedintelui AGVPS-ului în loc de termenul de «gestionar consacrat», pentru că era acelaşi lucru", precizează vânătorii.

Reprezentanţii asociaţiei critică şi faptul că atribuirile fondurilor de vânătoare se fac direct, în condiţiile în care prin licitaţie aceste fonduri ar fi fost atribuite la un preţ real şi corect şi nu la un preţ subevaluat (mult sub preţul pieţei şi fără concurenţă).

Problema vânătorii a atins de mult şi Aradul, în condiţiile în care zvonurile legate de cine conduce destinele fondurilor de vânătoare din judeţul nostru sunt tot mai grele şi mai politizate. Subiectele au ajuns chiar şi pe masa consiliilor locale. Pe moment, în zadar.

ADRIANA BARBU DĂNILĂ
adriana.barbu@informmedia.ro

EXEMPLUL

Ca să întărească cele menţionate în proteste, asociaţia menţionează încă un exemplu: „cazul licitaţiei din data de 07 decembrie 2010 de la Ministerul Mediului, unde s-au licitat 19 fonduri de vânătoare. Preţul la care au ajuns unele din aceste fonduri a fost şi de 62.405 euro (cazul fondului 11 Gherghiţa, judeţul Prahova, care a avut un preţ de pornire de 1.783 euro). La acest din urmă preţ s-ar fi atribuit fondul cinegetic sus menţionat, dacă era atribuit direct gestionarului consacrat – AGVPS. Diferenţa de preţ este uimitoare", susţine Cristian Chişmorie, preşedintele Asociaţiei.

EGALITATE

Asociaţiile de vânători constituite în ultimii 10 ani, neafiliate la Asociaţia Generală a Vânătorilor şi Pescarilor Sportivi din România, au obţinut cu greu dreptul de gestionare pentru 1-2 fonduri cinegetice. Până la acest moment, deţin licenţă în domeniul cinegetic peste 500 de noi asociaţii de vânătoare care doresc egalitate de şanse pentru preluarea dreptului de gestionare a fondurilor cinegetice.

Au boicotat activitatea unei benzinării

Timp de două ore, şoferii arădeni au blocat activitatea unei benzinării din Arad situată la ieşirea spre Deva.

Preţul carburanţilor, motivul ineditului protest FOTO: FAN

ARAD. S-au ţinut de cuvânt şi au protestat. După ce timp de mai multe zile pe site-urile de socializare au apărut îndemnuri la boicotarea activităţii benzinăriilor din cauza majorării preţului la carburanţi, şoferii arădeni au dat curs manifestului şi au blocat activitatea unei staţii de carburanţi din Arad, timp de două ore. După ce au discutat pe internet, şoferii şi-au stabilit un punct de întâlnire în oraş, înainte de a merge la benzinărie. Aproximativ 25 de şoferi au blocat, vineri noapte, începând cu ora 22,00, activitatea unei benzinării situate la ieşirea din Arad spre Deva. Şoferii au alimentat câte jumătate de litru de combustibil şi au plătit doar cu monede de un ban şi cinci bani, protestând astfel faţă de preţul mare al carburanţilor.

„Am alimentat de 30 de lei şi am plătit doar cu monede. Am stat două ore la rând, dar nu m-a deranjat. Chiar şi patru lei pe litrul de benzină era mult peste posibilităţile românilor", a declarat unul dintre protestatari.

Şoferii arădeni nu au fost singurii care au protestat vineri noapte: cei din Călăraşi, Cluj, Sibiu, Deva sau Craiova au boicotat, de asemenea, activitatea benzinăriilor. Protestatarii spun că sunt hotărâţi să recurgă, în continuare, la astfel de metode de boicotare dacă benzinăriile nu vor scădea preţul combustibilu-lui, considerând creşterea preţului carburanţilor drept un abuz al companiilor petroliere.

JA - I.C.

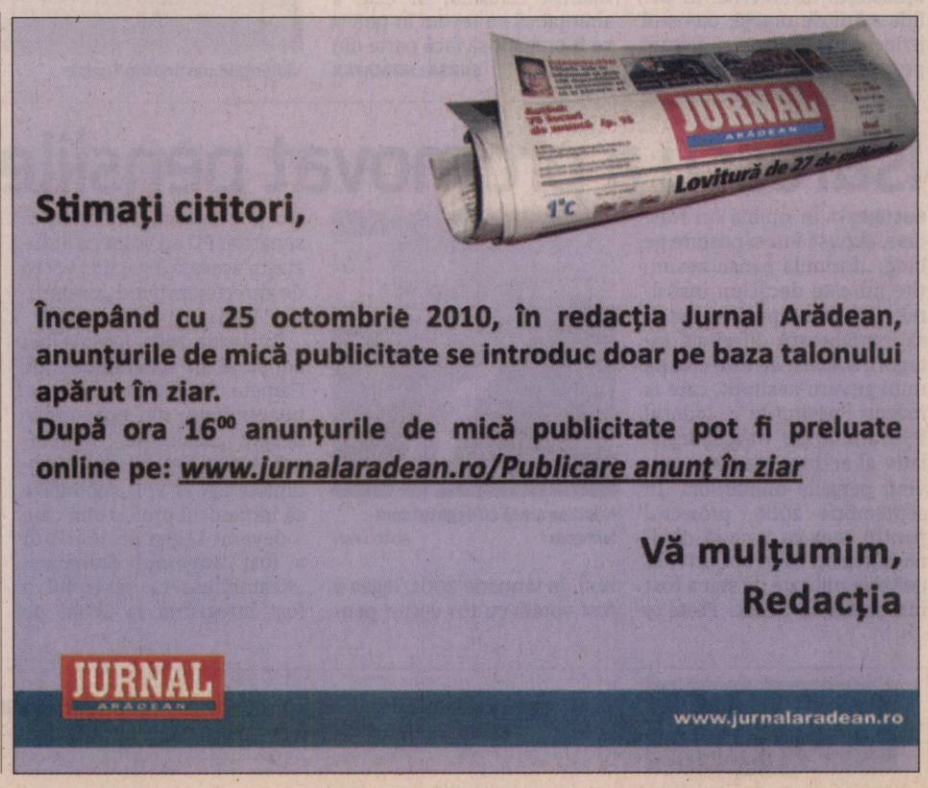

Sport

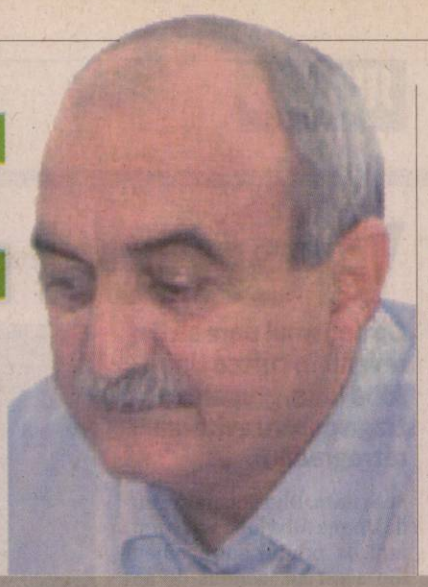

„Împreună cu afiliaţii, vreau să îmbunătăţesc imaginea fotbalului judeţean"

Dorel Cura, preşedinte AJF Arad

35

jucători s-au prezentat, ieri după-amiază, la primul antrenament al diviziunarei secunde, CSU Vasile Goldiş. Celor 19 jucători aflaţi sub contract cu gruparea studenţească li s-au alăturat alţi 16 jucători sosiţi în probe. Iar numărul celor care îşi vor încearca norocul în Aradul Nou va creşte în zilele următoare.

Atletico joacă cu Liverpool, City şi Chelsea !

ARAD. Grupa 1997 de la CS Atletico Arad are şansa istorică de a disputa jocuri amicale împotriva granzilor fotbalului din Premier League. Prin intermediul Playmaker Consulting International, elevii pregătiţi de Cristi Păcurar, Francisc Tisza şi Bogdan Oneţ vor efectua, în perioada 7-14 august, un turneu în Anglia, unde vor întâlni echipele Under 14 de la Manchester City, Liverpool, Chelsea, Fulham şi Everton.

Varga şi Bălan, în cantonament cu UTA

Cei doi jucători s-au alăturat lotului „Bătrânei Doamne", deşi la un moment dat păreau că nu mai ajung la Moneasa.

MONEASA. Până la urmă, conducătorii clubului UTA au reuşit să-i convingă pe Ionuţ Bălan şi Norbert Varga să meargă în cantonamentul de la Moneasa. Probabil, cu promisiunea că se va ajunge şi la o înţelegere contractuală. Cei doi jucători au ajuns, ieri dimineaţă, la hotel „Parc", iar după-amiază au participat la ultimul antrenament al zilei.

„Alba-neagra"

Cel mai probabil, Bălan şi Varga şi-au dat seama că vor rata pregătirea de iarnă (indiferent cu cine ar face-o), aşa că au fugit repede la Moneasa. Chiar dacă nu au semnat contract cu UTA, cei doi vor să fie optimi din punct de vedere al pregătirii fizice, iar apoi se poate pune şi problema unui angajament. Mai mult, ei au jucat şi „alba-neagra" cu cei de la UTA, nu au dorit să se alăture lotului, dar - până la urmă - au observat că prea multe variante nu au. Zilnic, cei de la UTA fac trei antrenamente. Primul, dimineaţă, înainte de micul dejun, în care jucătorii „servesc" anduranţă, alergare spre Cabana Izoi. A doua şedinţă de pregătire este tehnico-tactică, pentru ca ultimul antrenament să fie tehnico-tactic. Aceste două antrenamente se pot şi inversa, în funcţie de cum preferă tehnicienii ordinea.

Fără accidentaţi

Deşi s-a spus că Pascariu, Ţucudean şi Miheţ nu se vor antrena decât separat, la începutul cantonamentului, iată că şi cele mai optimiste aşteptări au fost depăşite (mai ales în cazul lui Pascariu), cei trei pregătindu-se cot la cot cu colegii lor, în cele două zile de la Moneasa. Să sperăm că îi va ţine şi nu vor interveni probleme.

LEO SFÂRA
leo.sfara@informmedia.ro

După „era Bara", Ionuţ Bălan se întoarce la culorile alb-roşii ale „Bătrânei Doamne" FOTO: JA

Florin Voinea FOTO: JA

Un singur nume nou la UTA II

ARAD. 23 de jucători a avut la dispoziţie, ieri, Dorel Mutică, noul tehnician al echipei secunde a „Bătrânei Doamne". Printre ei, doar o noutate, Dobay, revenit acasă după un periplu pe la Academia „Gheorghe Hagi" şi FC Braşov.

UTA II se va pregăti pe plan local şi va disputa opt meciuri amicale. Florin Voinea, celălalt antrenor al echipei, ne-a informat care sunt adversarii şi datele de disputare: Şoimii Pâncota (6.02), Voinţa Mailat (9.02), CS Ineu (12.02), Gloria (15.02), Speranţa Turnu (19.02), „Poli" Timişoara (juniori, 23.02), Naţional Sebiş (25.02) şi FC Hunedoara (juniori, 26.02). **JA - L.S.**

Conturi încheiate rapid

Fără Savic şi Urban, menajate, ICIM Univ Goldiş a mai bifat un succes lejer.

ARAD. La mai puţin de 48 ore de la izbânda conturată pe Bega, fetele de la ICIM Univ Goldiş au disputat un nou joc oficial în A-1, în dauna unui adversar modest, a cărui unic obiectiv a fost limitarea proporţiilor scorului.

Şi dacă Florina Diaconu nu prindea o zi bună, diferenţa dintre ICIM şi Rapid ar fi fost una şi mai consistentă. Din acest motiv, antrenorul Stacey Nolan a rulat întreg lotul de jucătoare avut la dispoziţie, cele mai multe minute (37) bifându-le Anita Meszaros, autoare a unui double-double (12 puncte înscrise şi tot atâtea recuperări). Au absentat, menajate fiind din raţiuni medicale, Biljana Savic şi Bianca Urban.

JA-D.S.

Anita Meszaros, o (nouă) evoluţie încântătoare FOTO: C. ANDRA

CASETA TEHNICĂ

ICIM Univ Goldiş Arad - Rapid Bucureşti 89-54. Pe sferturi: 22-14, 26-10, 22-10, 19-20. Şi-au trecut numele pe lista marcatoarelor: Graham 17 (1), Meszaros 12, Roberson 12, Ciocan 9 (2), Brosovszky 9 (1), Drăgoescu 9 (1), Moraru 8 (2), Nagy 7, Mercea 3 (1) şi Toma 3 - pentru ICIM; Diaconu 24 (3), Burtakova 11 (2), Ene 10 şi Perţa 9 - pentru Rapid. Oficialii disputei au fost: Cristi Ciocan (Cluj) şi Cristi Trofin (Timişoara) - arbitri; Marius Hurgoi (Cluj) - delegat FRB.

Programul „europenelor" Under 16

CRACOVIA. Oraşul nostru reintră în circuitul marilor competiţii din baschetul feminin european, la nivelul reprezentativelor naţionale. Astfel, în perioada 11-21 august, Sala Sporturilor va fi gazda Campionatului European Under 16, divizia B valorică. Vor fi prezente 16 echipe, care au fost repartizate în patru grupe, conform tragerii la sorţi efectuate, zilele trecute, în Polonia. Primele două clasate din fiecare grupă vor accede în sferturi. În fine, miza cea mare se joacă în semifinale, câştigătoarele asigurându-şi locul în elita sportului cu mingea la coş de pe „Bătrânul Continent" la această categorie de vârstă. Vor fi şi meciuri de clasament, pentru stabilirea echipelor care vor retrograda din divizia B valorică. Dar, iată care sunt naţiunile care vor avea reprezentante la „europenele" de la Arad şi grupele din care fac parte:

Grupa A - Ucraina, Portugalia, Letonia, Luxemburg

Grupa B - Anglia, Slovenia, Belarus, Estonia

Grupa C - Bulgaria, România, Lituania, Israel

Grupa D - Islanda, Danemarca, Germania, Elveţia.

JA-D.S.

Se menţin în obiectiv

ARAD. În formula Bernadett Balint - Bianca Crişan - Andreea Balogh - Andreea Fistyuloff - Alexandra Schreiber, echipa feminină de tenis de masă a CS Municipal Arad a debutat cu dreptul în grupa valorică 5-8 a Superligii Naţionale, unde are ca obiectiv salvarea de la retrogradare. Elevele pregătite de Cristi Dodean au profitat de avantajul terenului propriu, impunându-se categoric, 9-2, cu Voinţa Galaţi şi 9-0, cu CSŞ Tg. Mureş, câştigând prin neprezentare duelul cu CSM Zalău, echipă care a spus pas întrecerii din motive financiare.

JA-D.S.

Bernadett Balint FOTO: A.P.

Mulţi veniţi, puţini rămân

ARAD. A sunat clopoţelul reunirii şi pentru jucătorii diviziunarei secunde, CSU Vasile Goldiş. Ieri, la apelul antrenorilor Costel Bogoşel, Ciprian Roşca şi Alexandru Ţamboi s-au prezentat un număr record de jucători: 35!

Pe lângă cei cinci brazilieni veniţi pe „filiera Grosu" (fostul tehnician al echipei din Aradul Nou), luptă pentru a prinde un loc de student în ograda doamnei Geta Onu următorii jucători: Murineanu (FC Argeş), Şerban (AS Bradu), A. Pavel (Sebiş), Afren (Cisnădie), Gornic (Germania), Enciu (Recaş), Iaroslav (Spania), Pecarov (UTA) şi juniorii Galea (Liberty), Leleţi şi Tsub (Auto Timişoara).

„Zilele următoare aşteptăm şi alţi jucători în probe, mai mult sau mai puţin consacraţi" - ne-a declarat secundul Ţamboi. **JA-D.S.**

Meticulosul Sandu Ţamboi FOTO: JA

Cinci brazilieni pentru CSU Arad

ARAD. Sunt tineri, dornici de afirmare şi vin din ţara unde fotbalul se mănâncă pe pâine. Au la dispoziţie zece zile şi trei jocuri de verificare în echipamentul studenţilor de la CSU Vasile Goldiş, pentru a-l convinge pe tehnicianul Costel Bogoşel că merită să ocupe un loc în cantonamentul de la Moneasa.

Este vorba despre brazilienii: Raphael Suarez (23 ani, mijlocaş), Pinio de Zera (20 ani, mijlocaş), Everton Sousa (20 ani, fundaş), Wilson Alvez (19 ani, atacant) şi Gerson Rodriguez (19 ani, fundaş).

JA-D.S.

Şi-au propus să rămână în top

Fotbaliştii grupei 1997-1998 de la CS Atletico Arad, în faţa unui an al încercărilor.

ARAD. Obişnuiţi cu înălţimile, când vine vorba despre ierarhiile juniorilor, fotbaliştii grupei 1997-1998 de la CS Atletico şi-au propus ca (şi) 2011 să fie anul lor. Având în Cristi Păcurar, Francisc Tisza şi Bogdan Oneţ o echipă de tehnicieni în care se îmbină armonios experienţa cu tinereţea şi dorinţa de afirmare, juniorii „marca Atletico" vor prepara sezonul de primăvară într-un cantonament la Moneasa (28 ianuarie-4 februarie).

În Anglia şi Italia

Pe plan judeţean, tandemul Păcurar - Tisza se va ocupa (şi) de Selecţionata AJF 1997, formată, evident, pe scheletul campionilor naţionali de la Atletico. Pentru componenţii acestei categorii de vârstă, cel mai important eveniment este turneul din Anglia, din luna august, unde îşi vor măsura forţele cu granzii din Premier League.

Grupa 1998 va ataca fazele superioare ale C.N. de juniori D, unde obiectivul este clasarea pe podium, nu înainte de a efectua un stagiu de pregătire şi jocuri în Italia (15-21 aprilie).

„Ne aşteaptă un an dificil, în care trebuie să muncim şi mai mult pentru îndeplinirea obiectivelor" - ne-a declarat Cristi Păcurar. **JA-D.S**

Prof. Cristi Păcurar FOTO: JA

Webb e arbitrul anului 2010

ZURICH. Englezul Howard Webb a fost desemnat cel mai bun arbitru al anului 2010, într-un clasament dat publicității de Federația Internațională de Istorie și Statistică a Fotbalului (IFFHS). Primele zece locuri: 1. Howard Webb (Anglia) 189 puncte, 2. Ravșan Irmatov (Uzbekistan) 128, 3. Massimo Busacca (Elveția) 90, 4. Frank De Bleeckere (Belgia) 63, 5. Viktor Kassai (Ungaria) 60, 6. Benito Armando Archundia (Mexic) 44, 7. Wolfgang Stark (Germania) 40, 8. Hector Walter Baldassi (Argentina) 31, 9. Jorge Luis Larriondo (Uruguay) 29, 10. Roberto Rosetti (Italia) 25. **SURSA MEDIAFAX**

Howard Webb FOTO: EPA

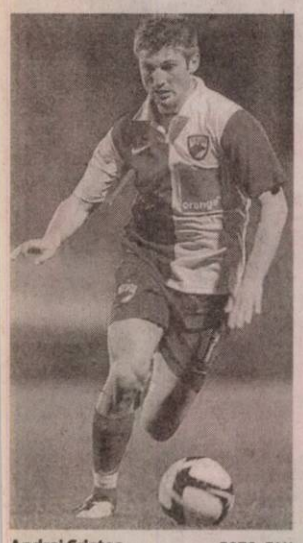

Andrei Cristea FOTO: FAN

Cristea nu uită trecutul alb-roşu

KARLSRUHE. Andrei Cristea, transferat la Karlsruher SC, a declarat, pentru site-ul oficial al grupării „alb-roșii", că nu va uita faptul că la Dinamo a avut prilejul să-și relanseze cariera „într-un moment extrem de dificil". FC Dinamo și Karlsruher SC au ajuns la un acord pentru transferul definitiv al atacantului. Clubul din Ștefan cel Mare va beneficia de un procent de 25 la sută dintr-un transfer ulterior al lui Cristea. Andrei Cristea a jucat pentru Dinamo în 48 de jocuri și a marcat 22 goluri, obținând titlul de golgheter al sezonului trecut în Liga I, cu 16 reușite. **SURSA MEDIAFAX**

Nici fiul lui Pițurcă nu rămâne la „U" Craiova

CRAIOVA. Răzvan Stanca, Dorel Stoica și Alexandru Pițurcă nu au făcut deplasarea în cantonamentul echipei Universitatea Craiova de la Govora, ultimul luându-și rămas bun de la foștii săi colegi.

Mijlocașul australian Spase Dilevski și-a reziliat contractul cu gruparea olteană și nu a mai făcut deplasarea cu lotul Universității la Govora.

Astfel, noul antrenor al formației craiovene, Nicolo Napoli, va avea la dispoziție în cantonamentul de o săptămână 25 de jucători: Hotoboc, Lung (portari), Dănănae, Buleică, Bărboianu, Buşu, Găman, Barbu, Iliev, Ciucă, Gugu, Gângioveanu, Gargorov, J. Nicolae, Roman, Surugiu, Ologu, Stoianof, Dina, Wobay, Crăciun, Prepeliță, Firțulescu, M. Costea și Fl. Costea (jucători de câmp).

În stagiul de pregătire al craiovenilor pot apărea și alte modificări, pentru că sunt mulți jucători care ar putea pleca de la Universitatea în perioada imediat următoare. Formația Universitatea Craiova se va pregăti o săptămână în cadrul stagiului de pregătire de la Govora.

Monica Niculescu merge mai departe în Australia

MELBOURNE. Jucătoarea de tenis Monica Niculescu, locul 36 în clasamentul mondial WTA, s-a calificat, luni, în turul doi la Australian Open.

Niculescu a învins-o, cu 6-0, 6-3, pe Timea Bacsinszky (Elveția), locul 50 WTA, și va juca, în faza următoare a competiției, cu Țvetana Pironkova (Bulgaria), cap de serie 32 și locul 36 în ierahia mondială. În schimb, Edina Gallovits, locul 80 mondial, a fost învinsă, în primul tur, cu 6-3, 4-6, 6-3, de Julia Goerges (Germania), locul 38 WTA.

Pe tabloul masculin, tenismanul Victor Hănescu, locul 52 în ierahia mondială, a fost întrecut, în runda inaugurală, cu scorul de 2-6, 4-6, 6-3, 7-5, 6-3, de americanul Mardy Fish, cap de serie numărul 16 și locul 16 ATP.

SURSA MEDIAFAX

onica Niculescu FOTO: EPA

Vremuri mai bune în retur

Optimismul pare să fi revenit în curtea Unirii Alba Iulia, grupare ce trage pentru evitarea retrogradării.

S-a terminat, oare, coşmarul pentru Unirea? FOTO: A.H.

ALBA IULIA. Divizionara secundă Unirea Alba Iulia s-a reunit, luni, la primul antrenament din acest an, condus de antrenorul Adrian Himcinschi, participând 27 de jucători.

Printre cei 27 de jucători s-au aflat prezenți G. Rotaru, V. Răducanu, Cl. Oara, M. Pistol, M. Potopea, Al. Giurgiu, C. Selagea, N. Stanciu, I. Grozav, S. Mureșan, G. Croitoru, Gavrilă, Popa, Tănase, Tămășan, Oniga sau B. Bucurică.

Bucurică se află în perioada de recuperare după accidentarea din campionatul trecut, acesta pregătindu-se pe holul de la vestiare. Printre jucătorii prezenți la reunire s-au aflat și cei sosiți în probe: Ilea, Bărbulescu (fiul fostului câștigător al Cupei Campionilor cu Steaua, Ilie Bărbulescu) - ambii de la FC Argeș, Pop și Mariș („U" Cluj) și Avram (FC Bihor).

„În aceste zile urmează să mai vorbim și cu fostul nostru jucător, atacantul Andrei Zăgrean, pentru o eventuală repatriere", a declarat președintele executiv al clubului, Nicolae Lupu.

Oficialul grupării ardelene este optimist în ceea ce privește șansele echipei de a rămâne și din sezonul viitor în liga secundă.

„Avem sub contract 18 fotbaliști dar în perioada imediat următoare vom perfecta câteva transferuri pentru a acoperi posturile deficitare. Problema nu este de unde vom aduce jucători, am înțeles că acum în România sunt circa 3.000 de fotbaliști liberi de contract, important este ca până la sfârșitul acestei luni să rezolvăm problema financiară. Avem promisiuni ferme din partea autorităților locale că se vor implica la echipă, deci în aceste condiții sunt sigur că echipa poate evada din zona periculoasă a clasamentului. Este clar că fotbal fără bani nu se poate face și de aceea în tur am pierdut o serie de jucători valoroși deoarece nu am reușim să-i plătim la timp", a completat Lupu.

STANCIU PLEACĂ

Printre jucătorii care ar putea părăsi pe Unirea Alba Iulia se află mijlocașul Nicuşor Stanciu. „În afară de ofertele din străinătate, mai tatonăm şi alte oferte pentru Stanciu, dar deocamdată nu este nimic concret", a subliniat Lupu.

Ionuţ Popa FOTO: A.H.

Noutăţi la Mioveni şi Bistriţa

Atacantul Adrian Dulcea a părăsit gruparea pregătită de antrenorul Ionuţ Popa şi va evolua pentru Gloria.

BĂILE FELIX. Fostul atacant al echipei Petrolul Ploiești, Daniel Stan, a plecat, luni dimineață, în cantonament cu formația din liga secundă CS Mioveni la Băile Felix, acolo unde gruparea argeșeană va efectua un stagiu de pregătire de patru săptămâni.

Stan nu a semnat încă un contract cu CS Mioveni, el aflându-se în probe. În aceeași situație se află jucătorii Constantin Bumbac, Bogdan Toc și Ionuț Florea, care completează lotul de jucători din cantonamentul de la Băile Felix. Din formația cu care Mioveniul a evoluat în turul campionatului nu mai fac parte Adrian Dulcea, care și-a reziliat deja contractul, mijlocașii Bogdan Preda și Georgian Mormolea, care au fost împrumutați la echipa din eșalonul al treilea Vișina Nouă și nici fundașul Claudiu Cojocaru, care va fi cooptat într-o funcție de conducere.

Pas înainte

Dulcea și portarul german Timo Hammel sunt acum în lotul echipei Gloria Bistrița, care a început, luni, un cantonament de zece zile la stadion. Jucătorii echipei Gloria se vor pregăti la Bistrița până în 28 ianuarie, când e prevăzută plecarea în stagiul din Antalya.

Pe lângă mijlocașul argentinian Fernando Cafasso (27 de ani) și mijlocașul italian Antonino D'Agostino (32 de ani), ambii s-au alăturat formației: atacantul Adrian Dulcea (32 de ani, a debutat în Liga I în 1998 chiar pentru Gloria Bistrița) și portarul german Timo Hammel (23 de ani, fost la VfB Stuttgart).

De asemenea, atacantul brazilian Moraes Junior a intrat în programul de pregătire al echipei.

Al doilea eşec al României

MALMO. Naționala de handbal masculin a României a fost învinsă, la Malmo, de reprezentativa similară a Danemarcei, scor 39-30 (17-16), în cel de-al doilea meci din grupa preliminară C, la Campionatul Mondial din Suedia.

În meciul de debut, România a cedat în fața vicecampioanei mondiale Croația, cu scorul de 21-27.

SURSA MEDIAFAX

ÎN ACŢIUNE

Concurenții Tobias Kammerlander (Austria), Eric Frenzel, Johannes Rydzek (ambii Germania) și Lukas Runggaldier (Italia), surprinși în acțiune, în timpul cursei de 10 kilometri schi fond - Cupa Mondială, combinata nordică, de la Seefeld (Austria).

FOTO: EPA

24 fotbaliști sub comanda antrenorului Ioan Andone

ANTALYA. Antrenorul FC Dinamo, Ioan Andone, va avea la dispoziție, în cantonamentul din Antalya (18 ianuarie-10 februarie), un lot format din 24 de jucători. Portari: Emilian Dolha, Kristijan Naumovski, Cristian Bălgrădean, George Curcă. Fundași: Oscar Rubio, Eugen Crăciun, Cosmin Moți, Dragoș Grigore, Marius Ioniță, Raul Crișan, Zie Diabate, Valeriu Bordeanu. Mijlocași: Gabriel Torje, Sergiu Scărlătescu, Djakaridja Kone, Andrei Mărgăritescu, Cătălin Munteanu, Marius Alexe, Raphael Stănescu, Dorin Mărmăneanu. Atacanți: Marius Niculae, Ionel Dănciulescu, Liviu Ganea, Georgian Păun. Meciurile amicale pe care Dinamo le va disputa în cantonamentul din Turcia: 26 ianuarie: FC Dinamo - FK Austria Viena (Austria, locul 4); 28 ianuarie: FC Dinamo - FC Obolon Kiev (Ucraina, locul 11); 30 ianuarie: FC Dinamo - FK Partizan Belgrad (Serbia, locul 1); 2 februarie: FC Dinamo - FC Dacia Chișinău (Moldova, locul 1); 4 februarie: FC Dinamo - HNK Hajduk Split (Croația, locul 2); 6 februarie: FC Dinamo - Gyeongnam FC (Coreea, locul 6); 8 februarie: FC Dinamo - NK Olimpija Ljubljana (Slovenia, locul 7). **SURSA MEDIAFAX**

Portarul Robinson Zapata nu duce lipsă de oferte

MADRID. Fostul portar al echipei Steaua București, columbianul Robinson Zapata, a declarat că are oferte pentru a evolua la o echipă din prima sau a doua ligă germană, dar și de la formații mari din Polonia și Turcia, el urmând să ia o decizie în această săptămână, informează cotidianul spaniol El Pais.

„La sfârșitul săptămânii un impresar m-a chemat pentru a-mi propune un contract în Germania, fără să specifice numele clubului și nici dacă este din prima sau a doua divizie. În această săptămână sper să se confirme una din opțiuni. Echipele din Polonia și Turcia sunt grupări mari", a spus Zapata.

Despre Steaua București, Robinson Zapata a precizat că nu se pune problema unei întoarceri în România. „Nu este dorința mea. După trei ani ani și jumătate trebuia să schimb țara și să merg la un alt club. Sunt jucător liber și pot decide unde voi merge", a mai spus Zapata. Presa din Turcia anunța, săptămâna trecută, că Robinson Zapata va semna un contract cu Galatasaray Istanbul, echipă ce este antrenată de românul Gheorghe Hagi. **SURSA MEDIAFAX**

Excentrică pe covorul roşu

CURAJ. În zona riscurilor vestimentare asumate, Helena Bonham Carter a punctat serios cu o ținută cel puțin ciudată. Actrița britanică a apărut cu o coafură excentrică, „accesorizată" cu o pereche de pantofi ce au șocat: unul roșu, iar celălalt verde. Britanica a fost, totuși, lăudată pentru curajul de a trece peste orice limită și a păși cu încredere pe covorul roșu.

Globurile de Aur s-au desfăşurat, din nou, într-un ambient special FOTO: EPA

Scenaristul Aaron Sorkin FOTO: EPA

„Rețeaua de Socializare" a luat Globul!

Decernarea Globurilor de Aur nu a adus mari surprize, filmele cotate ca fiind favorite adjudecându-şi câte un trofeu.

LOS ANGELES. Asociația presei străine de la Hollywood a dat „Like" filmului „Rețeaua de Socializare/ The Social Network", pelicula regizată de David Fincher adjudecându-și, duminică, patru Globuri de Aur, printre care cele pentru cel mai bun regizor și cel mai bun film. Mai mult și scenariul peliculei, scris de Aaron Sorkin, a fost premiat cu un Glob de Aur.

Echipa filmului care prezintă etapele creării celei mai importante platforme de socializare, avându-l ca personaj central pe fondatorul acesteia, Mark Zuckerberg, a mai primit un Glob de Aur pentru scenariu (Aaron Sorkin) și unul pentru coloană sonoră. De altfel, sora lui Mark Zuckerberg, Randi Zuckerberg, directorul de marketing al companiei, a postat, în timp real, fotografii și impresii de la gală, pe pagina oficială de Facebook a Premiilor Globul de Aur. Premiul pentru cel mai bun actor i-a revenit lui Colin Firth, pentru „The King's Speech", în timp ce distincția pentru cea mai bună actriță i-a fost acordată lui Natalie Portman, pentru „The Black Swan".

URMEAZĂ OSCARUL

Decernate de Asociația presei străine de la Hollywood (Hollywood Foreign Press Association/ HFPA), premiile Globul de Aur nu anticipează neapărat câștigătorii galei premiilor Oscar, dar pot, totuși, să fixeze anumite jaloane pe drumul către râvnitele distincții acordate de Academia de film americană. Nominalizările la premiile Oscar vor fi anunțate pe 25 ianuarie, iar gala premiilor Academiei de film americane va avea loc pe 27 februarie.

Jolie şi Pitt, invitaţi

Printre invitații la gală s-au numărat Angelina Jolie și Brad Pitt, iar printre prezentatorii premiilor, Jobert Downey Jr., Alicia Keys, dar și Michael Douglas, care a prezentat premiul pentru cel mai bun film.

Cea de-a 68-a gală a Globurilor de Aur a avut loc duminică seară, la Beverly Hilton din Los Angeles. Gala a fost difuzată de postul de televiziune NBC și a fost prezentată de actorul britanic Ricky Gervais.

STIL ŞI DESIGN LA GLOBURI

Eleganţă. Eva Longoria a ales pentru cea de a 68-a ediție a premiilor Globul de Aurs o minunată rochie neagră cu spatele gol, creată de Zac Posen.

În verde. Angelina Jolie a lăsat deoparte rochiile negre și a strălucit într-o rochie verde semnată Versace și bijuterii Robert Procop, la decernarea Globurilor.

Simplu. Nicole Kidman a fost și ea nominalizată pentru rolul din drama „Rabbit Hole". Actrița a ales o rochie simplă Prada și a combinat-o cu bijuterii Fred Leighton.

Recunoaştere pentru Robert de Niro

CARIERĂ. Robert de Niro s-a numărat și el printre câștigătorii din acest an ai premiilor decernate duminică noaptea. De Niro a primit premiul Cecil B. DeMille, un trofeu acordat pentru întreaga carieră. Actorul a primit distincția cu zâmbetul pe buze, făcând chiar și câteva glume. Robert de Niro s-a declarat încântat că Asociația presei străine de la Hollywood a decis să îi dea acest premiu înainte să vadă cel mai nou film al său, „O familie de coșmar/Little Fockers". După lansare pelicula a fost catalogatp ca fiind un real eșec.

Scarlett Johansson FOTO: EPA

Sandra Bullock FOTO: EPA

În rochii aproape identice

RIVALE. Pare un lucru mic, dar în fond e atât de mare. Frumoasa Scarlett Johansson, a cărei inimă încă mai plânge după fostul ei soț, s-a trezit pe covorul roșu că poartă o rochie roz, diafană, aproape identică cu cea a rivalei ei în dragoste, Sandra Bullock. Cu diferența că aceasta s-a ascuns sub un breton cât se poate de lung și a avut discreția să nu apară la brațul lui Ryan Reynolds.

Învins de o daneză

ÎNFRÂNGERE. Românul Radu Mihăileanu, care a reprezentat Franța la premiile Globurile de Aur, a plecat acasă cu mâna goală. Filmul „Concertul", regizat de el și nominalizat la categoria cel mai bun film străin, nu a luat nici un premiu. Câștigătoare la această categorie a fost „Revenge", pelicula din Danemarca, regizată de Susanne Bier. „Concertul", comedia dramatică a lui Radu Mihăileanu, îl are în centru pe Andrei Filipov, șeful orchestrei Teatrului Balșoi și cel mai mare dirijor din Uniunea Sovietică, dat afară în plină glorie pentru că a refuzat să se despartă de muzicienii săi evrei. 30 de ani mai târziu, Filipov încă mai lucrează la Teatrul Balșoi, dar ca om de serviciu, când, într-o noapte, în timp ce curăța biroul directorului în funcție, sustrage un fax prin care orchestra rusă era invitată să cânte la Paris, la faimoasă sală Pleyel.

Susanne Bier FOTO: EPA

Michael Douglas alături de Catherine Zeta-Jones FOTO: EPA

Ovaţionat de întreg publicul

APLAUZE. După ce recent a anunțat că a învins cancerul la gât de care suferea, actorul Michael Douglas a fost în centrul atenției la festivitatea de decernare a Globurilor de Aur. Michael Douglas a fost ovaționat din plin în cadrul ceremoniei de decernare a Golden Globes.

Lista completă a câştigătorilor din 2011

Natalie Portman FOTO: EPA

Cel mai bun film-dramă: „Rețeaua de Socializare" de David Fincher

Cel mai bun film-comedie/ musical: „The Kids are Alright" de Lisa Cholodenko

Cel mai bun actor - dramă: Colin Firth („The King's Speech")

Cea mai bună actriță - dramă: Natalie Portman („Black Swan")

Cel mai bun actor - comedie/ musical: Paul Giamatti („Barney's Version")

Cea mai bună actriță - comedie/ musical: Annette Benning („The Kids are Allright")

Cel mai bun actor în rol secundar: Christian Bale („The Fighter")

Cea mai bună actriță în rol secundar: Melissa Leo („The Fighter")

Cel mai bun regizor: David Fincher („The Social Network")

Cel mai bun lungmetraj animat: „Toy Story 3"

Cel mai bun scenariu: Aaron Sorkin pentru „The Social Network"

Cel mai bun film într-o limbă străină: „In A Better World" (Susanne Bier, Danemarca).

Cea mai bună coloană sonoră: Trent Reznor și Atticus Ross pentru „The Social Network"

Cel mai bun cântec original: „Burlesque - Vis împlinit" - Diane Warren

Cel mai bun serial de televiziune - dramă: „Boardwalk Empire" (HBO)

Cea mai bună actriță în rol principal într-un serial - dramă: Katey Sagal („Sons of Anarchy")

Cel mai bun actor în rol principal într-un serial - dramă: Steve Buscemi („Boardwalk Empire")

Cel mai bun serial - comedie/ musical: „Glee" (20th Century Fox Television)

Cea mai bună actriță în rol principal într-un serial - comedie/ musical: Laura Linney („The Big C")

Cel mai bun actor în rol principal într-un serial - comedie/ musical: Jim Parsons („The Big Bang Theory")

Cea mai bună miniserie TV: „Carlos"

Cea mai bună actriță într-o miniserie de televiziune: Claire Danes („Temple Grandin")

Cel mai bun actor într-o miniserie de televiziune: Al Pacino („You Don't Know Jack")

Cea mai bună actriță într-un rol secundar într-o miniserie TV: Jane Lynch („Glee")

Cel mai bun actor într-un rol secundar într-o miniserie TV: Chris Colfer („Glee")

Colin Firth FOTO: EPA

Lecţie cu film şi cadouri

ARAD. Cu prilejul aniversării naşterii poetului Mihai Eminescu, femeile social-democrate arădene, cu sprijinul Organizaţiei Teritoriale PSD Oraşul Ineu, reprezentată de preşedintele acesteia, Ioan Rada, şi al preşedintelui PSD Arad Dorel Căprar, au fost gazda unui grup de copii preşcolari din oraşul Ineu. Aceştia au participat la o lecţie deschisă având ca temă personalitatea şi opera lui Mihai Eminescu, prezentare susţinută de prof. Eugenia Groşan. La finalul manifestării, toţi copiii prezenţi au primit cadouri şi au vizionat un film de animaţie la Cinema City. „A fost o bucurie la fel de mare şi pentru noi ca şi pentru cei mici să petrecem această zi împreună. Ne-au fost alături şi 11 preşcolari aflaţi în plasament la o casă de tip familial din oraşul Ineu", a declarat Alexandra Braica, preşedinta Organizaţiei Judeţene de Femei a Partidului Social Democrat Arad.

JA-A.P.

Micuţii au recitat poezii scrise de Mihai Eminescu FOTO: A.P.

Tone de ceapă, confiscate

ARAD. Garda Financiară Arad a confiscat la sfârşitul săptămânii trecute 22 de tone de ceapă. Comisarii GFA au oprit pentru control în vama Nădlac un ansamblu de transport cu numere de înmatriculare de Germania. „Conducătorul auto, cetăţean german, a prezentat pentru încărcătura transportată o scrisoare de transport internaţional, conform căreia destinatarul mărfii era o societate din Ruse, Bulgaria, iar expeditorul era o firmă din Germania. Verificând societatea din Ruse s-a constat că aceasta nu exista, iar societatea din Ilfov care figura la locul de descărcare a mărfii era inactivă. S-a confiscat întreaga cantitateîn valoare de 44 mii lei", ne-a explicat comisar şef Anton Pop. **JA-A.P.**

Marşul cu peste trei mii de participanţi a fost acţiunea cu cel mai mare impact FOTO: A.P.

„A fost cel mai rău an"

Sindicatele sunt total nemulţumite de atitudinea Executivului în anul 2010.

ARAD. Anul 2010 a adus proteste de stradă, mitinguri, marşuri şi multe greve. Dacă ne referim la ceea ce s-a întâmplat la nivel de Arad trebuie să amintim marşul impresionant, cu câteva mii de arădeni, precum şi grevele de la Fisc şi din învăţământ. Mai mult, preşedintele ULAL Arad, Dorina Lupşe, a făcut greva foamei pentru mai bine de două săptămâni ca acţiune de solidaritate faţă de învăţătoarea Cristiana Anghel din Caracal ce luase decizia de a protesta în acest mod.

Un gust amar

„Am ieşit în stradă, atât la Arad, cât şi la Bucureşti. Am participat la fiecare protest, marş sau miting din Capitală cu câţiva colegi, dar se pare că totul a fost în zar. Acest «dar» ne lasă un gust amar. Se pare că toate eforturile noastre de a dialoga, de a fi ascultaţi au fost în zadar", a declarat liderul Sindicatului Democratic din Învăţământ, Dănuţ Ienesescu. Ilie Don, preşedintele Cartel Alfa Arad, a punctat la rân-du-i: „A fost un an în care am făcut proteste, dar atât. Nu am reuşit să schimbăm nimic! A fost fără îndoială cel mai rău an, atât din punct de vedere statistic cât şi dacă ne referim la starea socială a populaţiei".

Vremea şedinţelor

Pentru anul 2011 sindicatele nu au stabilit încă un program de proteste sau acţiuni. Atât în cazul Cartel Alfa, cât şi în cazul FSLI se vor lua decizii în aceste zile. Conducerile centrale a celor două organizaţii vor stabili dacă acţiunile de protest vor fi declanşate în perioada imediat următoare, sau dacă se va mai aştepta.

ANDREEA PINTEA
andreea.pintea@informmedia.ro

CÂŞTIGURI PE BANDĂ RULANTĂ

Sindicaliştii din cadrul SDÎ Arad au obţinut şi rezultate în anul 2010. Dacă la nivel de Executiv nu au reuşit să schimbe nimic, au reuşit, în schimb, să câştige toate procesele cu statul pentru acordarea de drepturi salariale. Cu toate acestea „Guvernul are dreptul să ne plătească doar după anul 2012, în timp ce noi dacă avem datorii la stat şi nu le plătim la termen suntem executaţi silit".

PRO ŞI CONTRA

Primarii, aleşi din primul tur ?

ARAD. Iniţiativa unor parlamentari PDL şi PSD, privind modificarea Legii electorale, pentru ca primarii să fie aleşi într-un singur tur, este ferm dezagreată de către PNL şi UDMR. PDL spune că este corectă, iar PSD se mai gândeşte dacă o va susţine sau nu.

Gheorghe Seculici, preşedinte PDL Arad

„În opinia mea, este corect, măcar se mai economisesc nişte bani, dar nu numai din acest punct de vedere este corect. De regulă, cel mai bine plasat în turul întâi câştigă şi în turul doi, aşa că nu mai este nevoie de turul doi. Partidele din opoziţia ar trebui să fie mulţumite. Din moment ce în primul tur vor avea un singur candidat, susţinut de electoratul a trei partide, se cheamă că acesta ar avea cele mai mari şanse, nu ?".

Kiraly Andras, preşedinte UDMR Arad

„Nu este corect, primarul trebuie să aibă o reprezentativitate cât mai mare. Se ajunge în situaţii în care candidaţi susţinuţi de un procentaj foarte mic al electoratului ajung să conducă nişte comunităţi pe care nu le reprezintă. Turul doi, zic eu, este necesar. Oricum, pentru a trece prin Parlament, iniţiativa are nevoie de voturile a jumătate plus unu din numărul total al parlamentarilor, lucru care, cred eu, nu se va întâmpla".

Ioan Cristina, preşedinte PNL Arad

„Este o încercare disperată a PDL de a-şi păstra primarii în funcţie la ora actuală, ignorând voinţa a 80% din electorat ca acest partid să plece de la putere. Nu cred că se va ajunge la această formulă".

Dorel Căprar, preşedinte PSD Arad

„Deocamdată, nu comentez. Varianta este discutată în cadrul partidului, pentru a se lua o decizie în concordanţă cu voinţa membrilor Partidului Social Democrat. Când vom fi chemaţi la Bucureşti, ne vom spune acolo punctul de vedere".

JA-S.T.

Săptămână Ecumenică de Rugăciune

Întrunire pentru organizarea „Săptămânii Ecumenice de Rugăciune pentru Unitatea Creştinilor" la Arad.

ARAD. În perioada 18-25 ianuarie a.c., în întreaga ţară se desfăşoară Săptămâna Ecumenică de Rugăciune, acţiune menită să promoveze buna înţelegere şi colaborarea între cultele religioase. La sediul Protopopiatului Ortodox Român din Arad, zilele trecute, a avut loc întâlnirea reprezentanţilor cultelor religioase din municipiu în scopul elaborării calendarului manifestărilor dedicate acestei activităţi.

Au fost prezenţi părintele dr. Nicu Breda, protopop al Aradului, pr. Mathe Z. Pius, din partea Parohiei Romano-Catolice Arad Centru, pastor Levente Baracsi din partea Parohiei Reformate Arad Centru, pastor Jacab Istvan şi pastor Aurelia Gyurkucza, din partea Parohiei Evanghelice-Luterane, Pr. Sorin Seviciu şi pr. Romeo Bodea din partea Parohiei Greco-Catolice Centru şi dl. Ionel Shlessinger, din partea Comunităţii Evreilor din Arad. Din partea Înaltpreasfinţitului Părinte dr. Timotei Seviciu, Arhiepiscop al Aradului, a fost delegat Prea Cucernicul Părinte Vasile Pop, consilier cultural, care a adresat un cuvânt de bun venit invitaţilor.

Participanţii la întâlnirea de la Protopopiat FOTO: FAN

După consultări, s-a stabilit un calendar al întâlnirilor ce vor urma în Săptămâna de rugăciune, după cum urmează:

• Miercuri, 19 ianuarie, la Parohia Romano-Catolică Arad Centru (ora 17,30); • Joi, 20 ianuarie, la Parohia Ortodoxă Sârbă (ora 11,30); • Joi, 20 ianuarie, la Parohia Reformată (ora 17,00); • Vineri, 21 ianuarie, la Parohia Greco-Catolică Arad Centru (ora 17,30); • Duminică, 23 ianuarie, la Catedrala Ortodoxă Veche (ora 17,30).

Oamenii s-au înghesuit la caseriile CJAS FOTO:V.O.

Înghesuială la plata sănătăţii

Arădenii au stat ieri ore în şir la Casa Judeţeană de Asigurări de Sănătate pentru a-şi depune declaraţiile.

ARAD. Primul termen scadent pentru plata contribuţiilor lunare este 25 ianuarie iar pentru depunerea declaraţiilor anuale abia 15 martie, şi totuşi sute de persoane au stat, luni dimineaţa la coadă la Casa Judeţeană de Asigurări de Sănătate pentru a depune aceste declaraţii privind obligaţiile de plată la fondul de sănătate. Săptămâna trecută numărul solicitărilor a fost destul de scăzut, poate şi pentru că au fost probleme la nivel naţional cu sistemul informatic. Aceasta este de fapt şi explicaţia pe care purtătorului de cuvânt al CJAS, Monica Găiceanu, o are pentru situaţia de la Arad: „Contribuabilii arădeni au luat act de comunicarea de la Casa Naţională privind problemele din sistem şi nu au mai venit la ghişee, deşi la Arad s-a lucrat şi săptămâna trecută, iar de astăzi (luni - n.r.) a fost anunţat că sistemul e din nou funcţional şi s-a creat aglomeraţie la depunerea declaraţiilor", a declarat Monica Găicean.

> „În următoarele zile se va lucra la capacitate maximă
> MONICA GĂICEAN

Nemulţumiri

Cei care au stat întreaga dimineaţă la ghişeele instituţiei spun că birocraţia este mult prea mare şi se pierde mult prea mult timp. „Cu cât avem mai multe calculatoare cu atât avem nevoie de mai multe hârtii", afirmă Codruţ Făgăraş . „Am stat o oră doar la caserie. E foarte greu, aşa ceva nu se poate", spune după câteva ore de stat la coadă, Cornelia Meseşan. Chiar dacă sunt operativi, numărul mare de acte necesar pentru depunerea acestor declaraţii face ca contribuabilii să piarda multe ore la ghişeele instituţiei.

JA.M.A.

EXPLICAŢIE

Activitatea caselor de asigurări de sănătate din ţară a fost suspendată de miercuri până luni, măsura fiind dispusă de preşedintele CNAS, Lucian Duţă, pentru remedierea problemelor apărute la Sistemul Informatic Unic Integrat (SIUI).

„Şi eu ştiu să recit din Eminescu", la Grădiniţă

ARAD. Copiii de la Grădiniţa PP 22 Arad, însoţii de părinţi, bunici şi chiar străbunici au concurat la un recital de poezii eminesciene. Educatoarele prof. Moler Camelia, prof. Moisă Ioana, prof. Şandru Adriana şi prof. Zaha Marcela au realizat o expoziţie cu lucrări ale copiilor redând teme diverse din opera poetică a lui Eminescu.

„Pe parcursul întregii săptămâni trecute, activitatea didactică a avut în centru opera poetică a lui Mihai Eminescu. Inspirându-ne din poeziile sale, am realizat un melange al elementelor din activităţile estetic-creative, ştiinţe şi mai ales de educaţie ecologică, întrucât marele geniu a fost, printre altele, un poet al naturii.

Părinţii invitaţi la această activitate ne-au ajutat pe noi, cadrele didactice să aducem actul educativ la un standard înalt de calitate prin implicarea lor directă în activitatea didactică de la grădiniţă", ne-a declarat prof. Moler Camelia. **JA-V.F.**

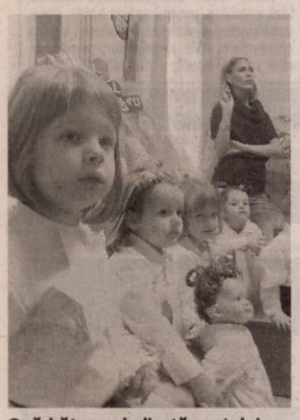

O sărbătoare dedicată poetului neamului FOTO: FAN

Reviste şcolare arădene premiate la nivel naţional

ARAD. De curând, Asociaţia Cultural-Ştiinţifică „V. Pogor" din Iaşi, a făcut cunoscute rezultatele Expoziţiei Naţionale Concurs, pentru reviste şcolare, bloguri sau material publicitar, web etc. Am constatat participarea majoritară a judeţelor din ţară, începând de la ciclul preşcolar, apoi cel primar-gimnazial cât şi licee.

Cu bucurie, consemnăm rezulatele frumoase obţinute de judeţul nostru, subliniind că s-au clasat pe locul I: „CURCUBEUL COPIILOR", revista Grădiniţei PP20, cu acelaşi nume, director prof. Florica Mureşan, „LABOREMUS" - revista Colegului Naţional „Moise Nicoară", director prof. Mircea Potocean, „PHOENIX" - revista Grupului Şcolar Industrial „A. Vlaicu", director prof. ing. Michela Borza, „TRENUL CU IDEI" - revista Grupului Industrial CFR, director prof. Smaranda Căpăţână. **JA-F.R.C.**

„Phoenix", o revistă de premiul I FOTO: FAN

Valea Mureşului în expoziţie

ARAD. Foto Club Arad, AAFR, împreună cu Complexul Muzeal Arad şi Casa de Cultură a Sindicatelor Arad vă invită la vernisajul expoziţiei de fotografie „Valea Mureşului". Salonul se desfăşoară sub egida Asociaţiei Artiştilor Fotografi din România (AAFR) şi este unul dintre evenimentele care au loc cu prilejul „Lunii fotografiei din România", ediţia a II-a (11 ianuarie - 10 februarie 2011).

Vernisajul va avea loc miercuri, 19 ianuarie, ora 17, la Sala Clio. **JA-V.F.**

Afişul evenimentului FOTO: FAN

→ **INTERVIU JA.** ONISIM COLTA, ARTIST PLASTIC

Vorbeşte calitatea operei

Evenimentul acestui an: a III-a ediţie a „Bienalei internaţionale de la Arad, meeting point-arad bieninial 2011", în luna noiembrie

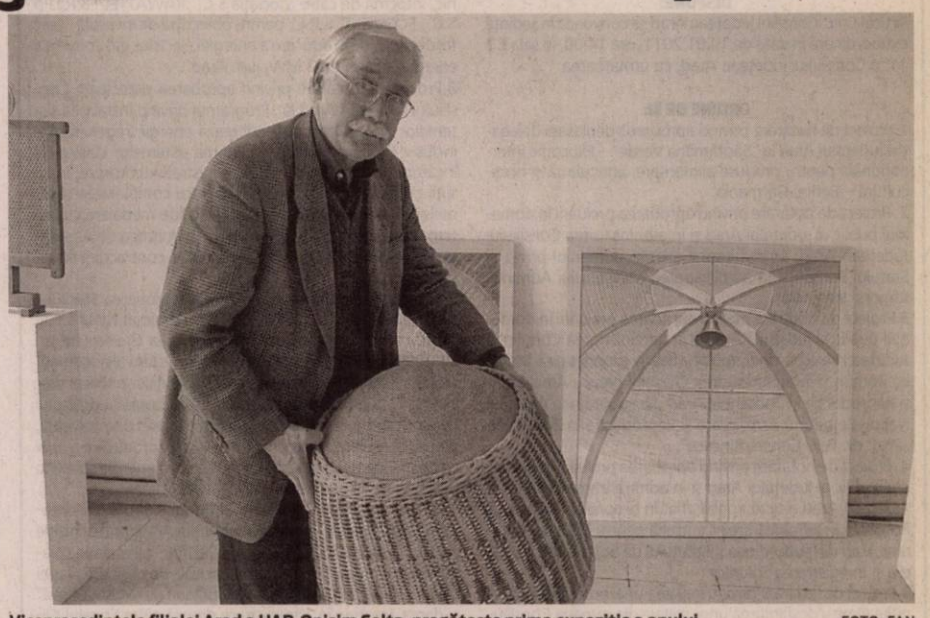

Vicepreşedintele filialei Arad a UAP, Onisim Colta, pregăteşte prima expoziţie a anului FOTO: FAN

De curând aţi avut primul eveniment important al anului, „Salonul de iarnă"...

COLTA: Este adevărat, vineri 14 ianuarie a.c. s-a deschis „Salonul de iarnă Arad 2010-2011". Este prima manifestare a stagiunii expoziţionale a acestui an la Galeria „Delta". O expoziţie amplă, de ţinută, care cuprinde toate genurile „tradiţionale": pictură, sculptură, grafică, arte decorative şi chiar fotografie. Sunt reprezentate toate generaţiile, începând cu veteranii fondatori ai filialei, Ioan Tolan sau Francisk Baraniay, continuând cu „vârsta argintie" Lia Cott, Ioan Kett Groza, Elena Stoenescu, Dumitru Şerban, Iosif Stroia, subsemnatul, Eiszele Szücs Zoe, Cornelia Josan Kocsis, Nicolae Popa, Mihai Takacs, Elena Boţan, apoi vârsta medie, Rudolf Kocsis, Gloria Gratti, Gyöngy Fodorean, Cristina Şandor (în prezent trăieşte în Mexic), Julian şi Julia Chiu (cetăţeni americani, invitaţi), mai tinerii Cosmin Moldovan, Anamaria Şerban, Laurian Popa, Diana Sârghiuţă, Denisa Curte, Hajnalka Siska-Szabo, Ioan Ţugulea, Diana Lucaci, Lavinia Mihăieş, Bogdan Ţigan, Alina Drâglea şi chiar foarte tinerii Bianca Hociung şi Mihai Bâgu.

> Expoziţia anului 2010 ar putea fi numită expoziţia Dumitru Şerban- sculptură monumentală

Dar la fiecare început se cuvine să ne întoarcem privirea şi spre anul precedent. Care au fost cele mai importante evenimente?

COLTA: Aici doresc să amintesc chiar cu oarecare mândrie că stagiunea expoziţională a Galeriei Municipale din Pécs a debutat în 15 ianuarie 2010 cu o selecţie a Bienalei Internaţionale de la Arad, fiind prima manifestare a Oraşului Pécs - Capitală europeană în 2010. A fost un eveniment de anvergură, cu adevărat europeană, extrem de mediatizat în Ungaria, cu un public numeros.Tot la Pécs au expus, în vara anului trecut, un grup consistent de tineri plasticieni profesionişti arădeni, cu implicarea organizatorică a Danei Stana şi Adrian Raţă. Este de remarcat apoi ediţia a V-a a proiectului „Sculptura azi - 4 discursuri", coordonat de Annamaria Şerban şi Cosmin Moldovan dar şi expoziţia de pictură a celor doi artişti germani din Rendsburg, Peter Ortmann şi Dieter Petersen, intitulată „Zona de cubo", care anunţă o nouă relaţie a filialei noastre cu grupările artistice europene, după Kaposvar, Békéscsaba, Orosháza şi Pécs (Ungaria), Heidelberg(Germania) şi Pilsen (Cehia). Dar cred că expoziţia anului 2010 ar putea fi numită expoziţia „Dumitru Şerban- sculptură monumentală", o întreprindere excepţională sub aspect conceptual şi artistic, care a implicat atât un efort fizic întins pe mai multe luni, cât şi material, susţinut de altfel şi de Primăria Arad.

Din câte ştim aveţi o preocupare specială pentru pregătirea tinerilor artişti...

COLTA: În calitate de cadru didactic, la Universitatea „Aurel Vlaicu", Facultatea de Design, am prilejul să îndrum în studiul desenului şi al culorii studenţii care vor deveni viitorii designeri de produs sau ambiental, grafic sau vestimentar. Îmi face reală plăcere această muncă şi încerc să le dau maximum din ceea ce ştiu şi să îi îndemn să-şi construiască o strategie personală, care să includă şi participarea sistematică la evenimentele artistice profesioniste. Semestrial organizăm la Galeria „Delta" câte o expoziţie cu lucrările studenţilor. De altfel pot să anunţ de pe acum că, pe 11 februarie a.c, va avea loc la Galeria „Delta" următoarea expoziţie cu lucrările studenţior de la design.

Cum apropii, de spaţiul cultural plastic, publicul arădean iubitor de artă ?

COLTA: Prima modalitate de a apropia publicul arădean iubitor de artă de galerie, de evenimentele noastre, este calitatea operelor noastre, ele aduc credibilitate, apoi calitatea evenimentelor şi nu în ultimul rând emisiunile televizate şi interviurile (aici e rolul dvs.), cum este cel de faţă. Desigur în atenţia noastră este şi atragerea tinerilor, adică a viitorilor producători şi consumatori de artă. În acest sens Facultatea de Design are în vedere proiecte comune cu elevii Liceului de Artă „Sabin Drăgoi", iar decernarea premiilor pentru cele mai izbutite lucrări se va face în cadrul Galeriei de Artă, în plină expoziţie de design, unde vor fi invitaţi atât tinerii elevi şi studenţi, cât şi părinţii acestora.

Ce proiecte aveţi pe 2011?

COLTA: După expoziţia studenţilor, despre care am vorbit, urmează expoziţia „Grup 21", apoi expoziţia „Platforma de lansare", a tinerilor proaspăt intraţi în U.A.P., şi ediţia a VII-a expoziţiei „Sculptura azi - 4 discursuri", cu noi participanţi. Proiectele următoare sunt în pregătire, însă cu siguranţă între ele se detaşează prin importanţă a III-a ediţie a „Bienalei internaţionale de la Arad, meeting point- arad bieninial 2011", care se va deschide în luna noiembrie, în mai multe locaţii, şi se va întinde pe durata a 3 luni de zile.

VASILE FILIP
vasile.filip@informmedia.ro

→ **CARTE DE VIZITĂ**

Onisim Colta
- Născut în 1952, Baia Sprie, Maramureş
- Absolvent al Institutului de Arte Plasice „Ion Andreescu", Cluj-Napoca, secţia pictură
- A avut 35 de expoziţii personale dintre care 14 peste hotare.
- Din 1976 este scenograf la Teatrul Clasic „I Slavici".
- Conf. univ. dr. la Universitatea „A. Vlaicu", Facultatea de Design

→ **CINCI PERSONALE**

În anul 2010, Onisim Colta a organizat cinci expoziţii personale dintre care trei în Ungaria (Galeria Teatrului de cameră Gyula - scenografie şi afiş de teatru; Galeria Teatrului Jokai din Békéscsaba - desen şi acuarelă; Galeria Sinagoga din Mezötur - desen, acuarelă, obiect) şi două expoziţii personale în ţară (Muzeul de Artă din Timişoara - pictură, desen, acuarelă, obiect - 115 lucrări; Galeria „Dana" Iaşi - pictură, desen, acuarelă, obiect - 100 lucrări)

Într-un proiect european „Erasmus"

Universitatea de Vest „V. Goldiş", în proiectul Erasmus „Dezvoltare Sustenabilă şi Calitate în Învăţământul Superior".

ARAD. Începutul de an 2011 marchează pentru Universitatea de Vest „Vasile Goldiş" Arad intrarea într-un Proiect European Erasmus de mare anvergură, pe tema „Dezvoltare Sustenabilă şi Calitate în Învăţământul Superior" într-un grup de universităţi de marcă din opt ţări: Marea Britanie, Cipru, Ungaria, Portugalia, Lituania, Finlanda, Turcia şi România. Din partea universităţii arădene, coordonator de proiect este conf. dr. Vanda Stan.

> Studenţii trebuie să deprindă ideile şi modalităţile noii viziuni economice
> **VANDA STAN**

La Istanbul a avut loc, recent, şedinţa inaugurală - preliminară a proiectului în care s-au stabilit atribuţiile şi datele de predare a materialelor pentru fiecare ţară. Proiectul se desfăşoară pe o perioadă de trei ani urmând ca sesiunile de vară aplicative să aibă loc, anul acesta în Lituania, anul viitor, în Portugalia, iar în ultimul an în Marea Britanie.

Conf. dr. Vanda Stan, coordonatorul proiectului FOTO: FAN

„Ideea proiectului - ne-a declarat conf. dr. Vanda Stan - se încadrează perfect în strategia UE care consideră dezvoltarea sustenabilă drept una dintre priorităţile sale de prim ordin". **JA-V.F.**

Salon internaţional cu „tradiţii"

Tradiţiile populare româneşti şi maghiare reflectate în fotografii artistice, premiate la sediul ICR Budapesta.

BUDAPESTA. Sub egida „Tradiţii populare" - ediţia a V-a a Salonului internaţional al artiştilor fotografi români şi maghiari, Asociaţia Artiştilor Fotografi din România (AAFR) va decerna, astăzi, 18 ianuarie, de la ora 18, la sediul ICR Budapesta, premiile AAFR pentru cele mai bune fotografii ale anului 2010. Cu această ocazie va avea loc şi vernisajul celor mai reuşite fotografii prezentate în concurs.

Fotografiile prezente în cadrul expoziţiei, vernisată între Ziua Culturii Române (15 ianuarie) şi Ziua Culturii Ungare (22 ianuarie), au fost selectate de juriul format din artiştii de renume, urmând ca ulterior să fie publicate într-un catalog comun.

Ca şi în anii precedenţi, când temele de inspiraţie au fost „Ploaia", respectiv „Iarna", lucrările expuse vor sta la baza a cinci expoziţii identice. Vernisajele acestora vor avea loc în Ungaria la Budapesta şi la Seghedin respectiv în România la Bucureşti, Oradea şi Cluj Napoca. **JA-B.A.**

Tradiţii în expoziţie FOTO: FAN

ROMÂNIA
JUDEŢUL ARAD
CONSILIUL JUDEŢEAN

DISPOZIŢIA NR. 36
din 17.01.2011
privind convocarea Consiliului judeţean Arad în şedinţă extraordinară

Preşedintele Consiliului judeţean Arad,
În temeiul prevederilor art. 94 (2) şi 106 (1) din Legea 215/2001-Legea administraţiei publice locale, republicată,

DISPUNE:

Articol unic: Consiliul judeţean Arad se convoacă în şedinţă extraordinară în data de 19.01.2011, ora 14:00, în sala E 2 11, a Consiliului judeţean Arad, cu următoarea

ORDINE DE ZI:

1.Proiect de hotărâre privind aprobarea deplasării delegaţiei judeţului Arad la „Săptămâna Verde" – Expoziţie internaţională pentru produse alimentare, agricultură şi horticultură – Berlin, Germania.
2. Proiect de hotărâre privind aprobarea preluării în domeniul public al judeţului Arad şi în administrarea Consiliului Judeţean Arad, a unui imobil aflat în domeniul privat al Statului Român şi în administrarea Ministerului Administraţiei şi Internelor.
3.Proiect de hotărâre privind aprobarea preluării în domeniul public al judeţului Arad şi în administrarea Consiliului Judeţean Arad a unui imobil aflat în proprietatea Statului Român şi în administrarea Oficiului pentru Ameliorare şi Reproducţie în Zootehnie Arad din subordinea Agenţiei Naţionale pentru Ameliorare şi Reproducţie în Zootehnie „Prof. dr. G.K. Constantinescu".
4. Proiect de hotărâre privind aprobarea preluării în domeniul public al judeţului Arad şi în administrarea Consiliului Judeţean Arad a unui imobil aflat în proprietatea Statului Român şi în administrarea Centrului pentru Testarea Soiurilor Arad din subordinea Institutului de Stat pentru Testarea şi Înregistrarea Soiurilor.
5.Proiect de hotărâre privind iniţierea unei hotărâri a Guvernului pentru desfiinţarea unor spitale din reţeaua Consiliului Judeţean Arad şi reorganizarea acestora ca structuri fără personalitate juridică în structura „Spitalului Clinic Judeţean de Urgentă Arad".
6. Proiect de hotărâre privind aprobarea Studiului de Fezabilitate, întocmit de către asociaţia S.C. „RAWATTEL" S.R.L. şi S.C. „ECOVOLT" S.R.L., pentru obiectivul de investiţii "Parc fotovoltaic, de producere a energiei electrice din conversia energiei solare, de 2 MW, jud. Arad„.
7. Proiect de hotărâre privind aprobarea Proiectului Tehnic, întocmit de către asociaţia S.C. „RAWATTEL" S.R.L. şi S.C. „ECOVOLT" S.R.L., pentru obiectivul de investiţii "Parc fotovoltaic, de producere a energiei electrice din conversia energiei solare, de 2 MW, jud. Arad".
8.Proiect de hotărâre privind aprobarea participării Consiliului Judeţean Arad la „Programul privind instalarea sistemelor de încălzire care utilizează energie regenerabilă, inclusiv înlocuirea sau completarea sistemelor clasice de încălzire - beneficiari unităţi administrativ-teritoriale, instituţii publice şi unităţi de cult", pentru completarea sistemelor clasice de producere a apei calde menajere cu sisteme care utilizează energie solară la Unitatea de Asistenţă Medico-Socială Ghioroc şi aprobarea contractării finanţării Programului.
9. Proiect de hotărâre privind privind aprobarea Studiului de Fezabilitate întocmit de către S.C. Tehnicsat N&M S.R.L. Arad, conform anexei nr. 2 la Hotărârea Guvernului nr. 28/2008 privind aprobarea conţinutului-cadru al documentaţiei.tehnico-economice aferente investiţiilor publice, precum şi a structurii şi metodologiei de elaborare a devizului general pentru obiective de investiţii şi lucrări de intervenţii, pentru completarea sistemelor clasice de producere a apei calde menajere cu sisteme care utilizează energie solară la Unitatea de Asistenţă Medico-Socială Ghioroc.
10. Proiect de hotărâre privind declararea dobândirii dreptului de proprietate publică a judeţului Arad, prin achiziţie publică, asupra obiectivului de investiţie - „Instalaţie solară pentru completarea sistemului clasic de obţinere a apei calde menajere la Spitalul Clinic Judeţean de Urgenţă Arad" şi darea acestuia în administrare directă către Spitalul Clinic Judeţean de Urgenţă Arad.

PREŞEDINTE, Nicolae Ioţcu
SECRETAR AL JUDEŢULUI, Ioan Silaghi

(H-703117)

Societate Comercială face selecţie în vederea angajării în funcţia de
CASIER pentru staţiile PETROM şi OMV NĂDLAC.

Cerinţe:
- diplomă de bacalaureat
-constituie prioritate cunoaşterea unei limbi străine de circulaţie internaţională

Cv-urile se transmit pe adresa de e-mail: marian.toader@petromnadlac.ro sau la fax : 0257/457430

SSIFBROKER
Intermediem succesul

Persoană de contact: Dl. Balta Csaba
Adresa: Cal. Iuliu Maniu, nr. 2-10, sc.D, ap.2, Arad
Tel: 0257-280278 / 0749026004
email: arad@ssifbroker.ro
www.ssifbroker.ro

SSIF BROKER SA vă anunţă că începând cu data de 25 ianuarie 2011 se vor lista pe Bursa de Valori Bucureşti acţiunile Fondului Proprietatea. Din această dată va aşteptpăm la sediile SSIF BROKER pentru a vă informa cu privire la tranzacţionarea acestor acţiuni precum si a vă oferi posibilitatea de a le valorifica.

(H-700048)

Societate Profesională de Expertiză Contabilă

Angajează: ECONOMIST.

Cerinţe:
- Studii economice superioare
- Limba engleză
Cunoaşterea limbii maghiare sau italiene constituie un avantaj.

(H-696248)

C.V.-urile se trimit până în data de 21 ianuarie 2011 la adresa de e-mail: recrutare_2011h@yahoo.com

---

AP.1 CAMERĂ

• **Vând apartament** 1 cameră, etaj 1, pe Banul Mărăcine, 0723.253.924. 683595

AP.2 CAMERE-ARAD

• **Cumpăr apartament** 2 camere. Plătesc pe loc!!! Telefon 0744.849.390. 667579

• **Ocazie! Vând** apartament 2 camere, 70 mp, mansardabil, cu garaj în P- ţa A. Iancu, 45.000 euro. Telefon: 0722.558.590. 700966

• **Vând apartament** 2 camere zonă ultracentrală.Telefon 0722.349.445. 681017

AP.3 CAMERE-ARAD

• **Apartament 3** camere, Micălaca 100, etaj 2, amenajat, 36.000 Eur, 0744.849.390. 702484

• **P.F. vând** apartament 3 camere, bloc nou, la Fortuna, îmbunătăţit. Informaţii tel. 0720.005.944, 0746.227.234. 703033

• **Vând apartament** 3 camere, 105 mp, zona Gării, 2 balcoane închise, termopan, centrală, climă, jacuzzi, mobilat modern, dresing, 48.000 euro, 0722.577.061. 697965

• **Vând apartament** 3 camere decomandat, cărămidă, zona Podgoria.Informaţii 0721.445.346. 702956

AP.4 CAMERE-ARAD

• **Vând apartament** 4 camere, etaj 3/4.Telefon 0744.552.081.Orele 08.00- 17.00. 703001

CASE-ARAD

• **Casă la** roşu, teren 560 mp, construit 360 mp, S+P+E, toate utilităţile, zonă foarte bună, la 2 minute de Vlaicu. Preţ 109.000 Eur/negociabil. Tel. 0744.284.907. 697871

• **Vând casă** Cartierul Funcţionarilor curte, grădină, acces auto, 0257/232.489, 0747.798.603. 702574

• **Vând casă** în Arad, str. Poetului nr. 7. Tel: 0723.268.195, 0751.716.399. 668220

• **Vând casă** în curte central 3 camere+ anexe, 45.000 eu/neg. 0756245548. 700737

• **Vând casă,** central, cartierul Funcţionarilor.Telefon 0744.577.971. 691214

CASE-JUDEŢUL ARAD

• **Vând casă** la roşu, în Livada (cartier de vile), 100 mp, eliberez contract în 48 ore. Tel. 0744.427.876. 691284

• **Vând casă** locuibilă imediat, în comuna Macea. Informaţii 0725.464.811. 702771

• **Vând casă** în Zăbrani nr. 159, 3 camere, bucătărie, cămară, pivniţă, diverse anexe. Preţ 21.000 Eur negociabil. Telefon 0257/ 457113. Informaţii Zăbrani nr. 85. 661647

• **Vând urgent** casă nouă, ieftin, în Chişineu- Criş, telefon: 0745.144.123. 702437

CASE-ALTE JUDEŢE

• **Vând casă** în Batania, 11.000 Eur. Tel. 0747.119.837. 703040

• **Vând casă** în Battonya, cărămidă, termotecă, termopan, toate utilităţile, mobilată, preţ criză! 0744.577.850.

SC ERGAD TECHNOLOGY SRL

Arad, str. Padurii nr. 24, firma cu capital integral italian care activeaza in domeniul industriei electronice
angajeaza:

TEHNICIENI ELECTRONISTI

Pentru control si reparare placi electronice cu tehnologia SMD si montarea componentelor in SMD

Cerinte:
- Experienta
- Cunoasterea si capacitatea de a citi schemele electronice;
- Capacitatea de a suda componentele SMD;
- Disponibilitate pentru deplasari in Italia.
- Se vor specifica in curriculum vitae experientele de munca in domeniul electronicii

Se ofera:
- pachet salarial atractiv
- decontare transport tramvai
- tichete de masa din prima zi
- pregatire profesionala in conditii optime, la standarde internationale

Trimiteti CV la adresa: otilia.dimeny@ergad.com sau prin fax 0257-306194

(H-669099)

CASE DE VACANŢĂ-JUD ARAD

• **Vând casă** în Battanya Ungaria, renovată, zonă centrală. Informaţii: 0748.155.270. 702567

CASE DE VACANŢĂ-ALTE JUDEŢE

• **Case şi** terenuri- intravilan BATTONYA, ieftin, toate utilităţile, PersoanăFizică, 0722- 257409. 670136

SPAŢII COM-ARAD

• **25.000 mp** Zona- Industrială PECICA-TURNU, front- stradal- dublu, Proiect HALE, 0722- 257409. 670141

TERENURI LOCAL

• **Vând teren** intravilan, 4500 mp, FS 14 ML, utilităţi stradale în Aradul- Nou, intrare pe 2 părţi, 1 intrare 100 m de autostradă, 34 euro/mp, negociabil, accept variante. Telefon: 0726.198.974, 0735.184.982. 683705

• **Vând teren** intravilan Aradul- Nou, toate utilităţile, acces auto, 450 mp. Preţ 65 Eur/mp. Tel. 0723.693.908. 702981

TERENURI JUDEŢ

• **Vând 10** ha teren arabil cu C.F. în extravilan comuna Semlac. 0357/420.555, 0724.071.945. 702857

IMOBILE CHIRII

• **Închiriez apartament** 2 camere, Podgoria, mobilat modern, utilat complet, toate facilităţile. 0740.012.987.

• **Închiriez apartament** 1 cameră complet mobilat, Micălaca, 100Euro.Telefon 0721.058.755, 0744.708.046. 697804

• **Închiriez apartament** cu o cameră, cu toate utilităţile. Telefon: 0748.214.780. 702594

• **Închiriez apartament** 3 camere mobilat şi utilat, 150 Eur/lună, 0740.697.521. 703011

• **Închiriez apartament** 2 camere, zona Vlaicu. Tel. 0740.171.966. 704056

• **Închiriez garsonieră,** central, recent renovată, mobilată, contorizată şi utilată, 0741.015.910. 685459

• **Închiriez garsonieră** confort 1, str. Simfoniei (P- ţa Soarelui). Tel. 0745.634.874. 703031

• **Închiriez urgent** garsonieră mobilată complet, gaz, frigider, satelit, 0751.382.017, 0257/380.344. 688169

• **Apartament 1** cameră, renovat, parţial mobilat, str. Praporgescu, 130 Eur,0744.121.964. 703066

• **Dau în** chirie apartament 2 camere zona 5 Colţuri, contorizat, mobilat şi utilat modern, uşă metalică, termopane, 200 Eur/lună+ 1 lună garanţie. Tel. 0748.220.107, L- V, 9.00- 17.00. 700261

• **Dau în** chirie apartament 3 camere, bucătărie, 2 băi, mobilat, contorizat, zona Podgoria, 0357/808.049. 702587

• **Dau în** chirie garsonieră în Micălaca, complet mobilată. Tel. 0751.280.604. 703079

SPAŢII COM-ARAD

• **Închiriez hală** 1000mp în Parcul Industrial Uta.Telefon 0721.288.570. 702577

• **Închiriez loc** coafură şi manichiură zona Podgoria, condiţii deosebite, preţ accesibil. 0723.848.102, 0766.750.139. 702569

• **Închiriez sau** vând spaţiu comercial, 168 mp; 20 mp.Tel. 0722.227.450. 691117

• **Dau în** chirie post coafură, manichiură-pedichiură, cosmetică, frizerie, B- dul Revoluţiei 65. Tel. 0747.795.147. 678248

• **Dau în** chirie spaţiu comercial 60 mp (2 încăperi+ utilităţi+ locuri parcare), în Arad, Calea Radnei nr. 225. Tel. 0744.767.777. 693569

• **Închiriere- Vânzare** spaţiu- comercial CONFECŢII, 66- mp, vitrină- mare, PersoanăFizică, 0722- 257409. 700038

• **Spaţiu comercial,** apartament pentru birou, 2 camere, 67 mp, 0744.121.964. 703071

• **Spaţiu comercial,** Timişorii 14, 48 mp, vitrină, 150 Eur, 0257/228411. 702485

AP.2 CAMERE-ARAD

• **Cumpăr urgent** apartament 2 camere,persoană fizică, central.Plata pe loc, 0723.253.924. 683618

TEREN-ARAD

• **Cumpăr teren** agricol Municipiul Arad, 0751.857.333. 700065

• **Cumpăr teren** arabil, minim 30 hectare. Informaţii la telefon 0749.833.507. 685183

TEREN-JUDEŢUL ARAD

• **Cumpăr teren** agricol în Sântana, Zimandul Nou şi Caporal Alexa. Telefon 0744.969.708. 702466

• **Cumpăr teren** arabil extravilan, în zonele Pusta Şoimoş de la Horia şi Pusta Păuliş (Sâmbăteni) de la Horia. Telefon: 0742.297.770, 0735.860.996. 679905

OFERTE LOCURI DE MUNCĂ

• **Angajăm barman(ă)** zona Vlaicu. Telefon 0745.102.375, 0257/274959. 702942

• **Angajăm lucrător** comercial bărbat maxim 40 ani, permis conducere B, 0744.342.572, 0257/286.860. 695184

• **Angajăm: consilier** vânzări auto, recepţioner service auto, şofer taxi, 0257/ 227056. 697421

• **Angajez şofer** camion 7,5 tone intern cu atestat, 0748.879.620, 0721.776.467. 703929

• **Angajez şofer** distribuitor cu experienţă, cu domiciliul în Arad, 0730.030.111. 703023

• **Angajez coafeză.** Informaţii telefon 0753.863.249. 703017

• **Angajez muncitori** şi vânzătoare pentru covrigărie. Telefon 0357/428288, 0744.536.920. 702755

• **Angajez spălători** auto str. Victoriei nr. 48. Tel: 0722701361, 0746364365. 702754

• **Für CALL** CENTER suchen wir Mitarbeiter/ inen, mit voll und teil zeit, mit sehr gute deutsche Erkenntnisse.Sehr gute Bezahlung. Info:0756.885.550. 702803

• **Magazin Revoluţiei** angajează vânzătoare, experienţă 3 ani, 900+bonusuri. Telefon: 0727.881.104. 702563

• **Restaurant italian** angajează ajutor bucătar(experienţă), bufetier, pizzar, spălătoreasă vase. 0770.746.019. 702602

• **S.C. angajează** bucătar cu experienţă condiţii şi salariu atractiv, 0745.265.109 702988

• **S.C. angajează** manipulant. Tel. 0722.689.443, 0755.052.606. 702967

• **Societate comercială** angajează spălători auto. Tel. 0722.281.014; L- V: 8- 17. 703005

PRESTĂRI SERVICII

• **A Acord** Garanţie 2 ani reparaţii maşini spălat, 0744.241.398, 0357/401569,0257/ 259146. 700070

• **Acord Garanţie,repar** maşini spălat automate, frigidere, piese originale,domiciliul clientului. Informaţii 0257/274600, 0745.395.282. 702579

CONSTRUCŢII

• **Vând balast,** nisip, sorturi, etc. orice cantitate, duc molozul. TEL: 0745.036.969, 0722.389.480. 697850

• **Vând lemne** foc tăiate, crăpate, esenţă tare. Tel. 0721.592.572. 700049

• **Vând pavaj,** 25% reducere. Limita stocului disponibil. Tel. 0724.391.074, 0257/259296. 687267

AUTO ROMÂNEŞTI

• **P.F. Vând** Dacia Logan 1,5 DCI, Diesel, an 2006, model Ambiance, alb. Preţ 3.200 Euro negociabil. Telefon 0730.102.855. 703063

AUTO STRĂINE

• **Vând Ford** Fiesta 1.3 stare foarte bună, informaţii telefon: 0725.464.811. 702763

ELECTRONIC PLUS

• **VÂND ieftin electrocasnice second, lăzi, combine, maşini spălat haine, vase, uscătoare, televizoare, anvelope, vitrine comerciale. Rate angajaţilor, pensionarilor vârstă- boală, ☎0769.005.400.** 8694

TRACTOARE

• **Vând tractor** International 150 CP 4x4 an 90, stare perfectă, 12000 euro, informaţii 0722.255.419. 702747

ANTICHITĂŢI

• **Vând tablouri,** pictură românească şi austro- ungară. Tel. 0723.268.475. 687247

ANIMALE-PĂSĂRI DOMESTICE

• **Vând urgent** vacă bună de lapte în Arad. Tel: 0744.555.450. 702435

• **Vând 1** vacă cu lapte, 1 junincă, 6 grăsuni. Tel. 0746.175.657. 703007

ÎMPRUMUTURI FINANCIARE

• **Ofertă! Valută** rapid cu 3- 4%. Plata la final! Telefon 0721.492.429. 702467

DIVERSE

• **Cumpăr cupru- 22,50;** alamă- 12,50; baterii, caroserii. Tel. 0741.689.068. 683631

• **Cumpăr fier,** caroserii auto, baterii, plumb, cupru, alamă, aluminiu, inox, motoare electrice, pene, radiatoare. Tel. 0746.414.369, 0757.162.854. 702472

• **Cumpăr fier,** cupru, alamă, aluminiu, caroserii, baterii, pene, 0741.435.116, 0746.404.475. 685186

• **Cumpăr pene** vechi- noi, cupru, alamă, fier, baterii. Preţ convenabil.Tel. 0742.299.805. 683639

• **Cumpăr pene** vechi- noi, baterii, fier vechi, cupru, alamă, motoraşe de frigider. Ofer preţ bun, 0754.277.346. 704167

• **Cumpăr pene** vechi, noi, cupru, alamă, fier vechi. Preţ bun, 0741.689.068. 683634

• **Vând ţuică** de prune şi struguri 53°. Calitate deosebită, 0751.119.816. 670384

• **Vând dozator** lapte 100 litri şi răcitor lapte 500 litri. 0740.988.261, 0756.592.345 702584

• **Vând pianină** profesională placă bronz stare perfectă. Telefon: 0357/420.555, 0724.071.945. 702860

DECESE

Cu adâncă durere în suflet anunţăm decesul fulgerător a celui care a fost un soţ şi tată iubitor

KALMAN ŞTEFAN,
la vârsta de 62 ani.

Înmormântarea va avea loc miercuri, 19 ianuarie 2011, ora 13:00, de la capela Damian, cimitirul Eternitatea (UTA).

Soţia Ibi şi fiul Erwin îndoliaţi

Cu adâncă durere în suflet anunţăm decesul celei care a fost cea mai scumpă mamă, soacră şi bunică

AGUD FLOARE,
în vârstă de 86 ani.

Înmormântarea va avea loc astăzi, 18 ianuarie 2011, ora13:00, de la capela cimitirului din Grădişte.

Fiul Viorel, nora Violeta şi nepotul Florin

Cu adâncă durere în suflet şi o grea suferinţă anunţăm încetarea din viaţă a scumpului nostru soţ, tată, socru, bunic şi străbunic, maistorul

OARCEA SERGIU,
în vârstă de 76 ani din loc. Dieci.

Înmormântarea va avea loc astăzi, 18 ianuarie 2011, ora 13.00, în localitatea Dieci. Nu te vom uita niciodată!

Familia

EVIDENŢIAZĂ-TE!

Talon valabil până în 31 martie 2011

Text: **DATA apariţiei:**.....

Date personale:

Nume şi Prenume:

Telefon:

Buletin de identitate:

TALON + PREŢUL CATEGORIEI AFERENTE

Anunţurile se preiau zilnic, la ghişeu, până în ora 16[00], după această oră, se pot prelua doar prin intermediul sistemului online de preluare al anunţurilor disponibil pe www.jurnalaradean.ro . Anunţurile de mică publicitate din Jurnal Arădean se publică pe baza talonului din ziar
Redacţia nu îşi asumă responsabilitatea pentru conţinutul anunţurilor de mică publicitate!

JURNAL ARADEAN

Cu adâncă şi zdrobitoare durere în sufletul nostru anunţăm încetarea din viaţă a soţiei mele

ROZALIA PECICAN,
din Sâmbăteni.

Având în vedere calităţile ei nobile de soţie scumpă, o mamă dulce şi o bunică deosebit de dragă, îl rugăm pe Tatăl ceresc ca sufletul tău bun şi scump să-l aşeze în rândul cetelor de sfinţi care ţi-au plăcut ţie. Înmormântarea va avea loc astăzi, 18 ianuarie 2011, ora 12:00, de la domiciliu din localitatea Sâmbăteni nr. 528.

Familia îndoliată

Fiica Hester Monica cu familia din America, anunţă cu durere decesul tatălui

FLUERAŞ TEODOR.

Înmormântarea va avea loc în 19.01.2011, la ora 14.00, de la Cimitirul Eternitatea. Te vom plânge mereu dragul nostru tată şi bunic!

CONDOLEANŢE

Cu durere în suflet ne luăm rămas-bun de la cumnatul nostru

KALMAN ŞTEFAN.

Familiile Varga şi Kovago

Colegii Asociaţiei Columbofile Voiajorul Arad sunt alături de familia Agud, în aceste momente grele prin care trece, la decesul celei care a fost

AGUD FLOARE.

Dumnezeu s-o ierte şi s-o odihnească în pace!

Conducerea A.S. Voiajorul Arad

Suntem alături de fam. dr. Agud Viorel în greaua încercare pricinuită de pierderea mamei sale

AGUD FLOARE.

Mătuşa Titi Moldovan şi verişoarele Corina şi Rodica cu familiile

---

Împărtăşim durerea familiei prietenului nostru Dr. Viorel Agud şi transmitem sincere condoleanţe familiei.

Maria, Mia şi Emil Bălaj

Suntem alături de colegul nostru dr. Agud Viorel în aceste momente grele pricinuite de pierderea mamei dragi. Sincere condoleanţe!

Colegii de la C.S.V.S.A. Vlaicu; C.S.V.S.A. Catedralei

Suntem alături de colegul nostru dr. Agud Viorel în aceste momente grele pricinuite de moartea mamei sale dragi.

Colegii din cadrul D.S.V.S.A. Arad

Suntem alături de colega noastră ing. Meriu Alina şi-i împărtăşim durerea la greaua despărţirea de mama sa dragă. Sincere condolenaţe!

Colegii ANIF - RA - U.A. Arad

Cu sufletul plin de durere ne luăm rămas-bun de la cea care ne-a fost cea mai dragă mătuşă. Nu te vom uita niciodată!

Cumnata Rodica şi nepoţii Ramona, Mihaela, Alexia, Marian, Cristian

---

Chiar dacă au trecut 2 zile de la înmormântarea **MAMEI** Părintelui Ungur Petre din Felnac, eu ţin să fiu alături de familia îndoliată, care a condus sufletul mamei acasă (adică la Casa din Ceruri). Îndrăznesc să-l rog pe Dumnezeu să ne mai creeze mame şi preoţi!

Cu mult respect şi deosebită consideraţie,
Dr. Camelia Lupu

Cu durere ne despărţim de cea care a fost draga noastră, tanti

ROZALIA PECICAN.

Nu te vom uita niciodată şi vom fi mereu alături de cei care i-ai lăsat aici pe pământ.

Gina, Vio şi Raul

Regretăm profund dispariţia celei care a fost vecina noastră

PECICAN ROZALIA.

Sincere condoleanţe familiei! Dumnezeu să o odihnească în pace!

Subu Iuliana cu familia

Suntem alături de familia Gherban la despărţirea de dragul lor soţ, tată şi bunic

GHERBAN IOAN.

Dumnezeu să-l odihnească în pace!

Nepotul Robert şi familia

Suntem alături de îndurerata familie Gherban în momentele grele pricinuite de trecerea în nefiinţă a celui care a fost soţ, tată, socru şi bunic

GHERBAN IOAN.

Nu te vom uita niciodată!

Nepotul Traian şi familia

Cu durere în suflet Organizaţia TEBA a P.R.M. anunţă decesul celui care a fost preşedintele organizaţiei de cartier

IOAN GHERBAN.

Dumnezeu să-l odihnească!

Membrii organizaţiei P.R.M.

COMEMORĂRI

Clepsidra timpului ne anunţă trecerea unui an de când ai plecat în lumea ta divină de dincolo de noi dragul nostru soţ şi tată

COJOCARU IOAN (ROCK).

Dumnezeu să-i dea odihna veşnică!

Soţia Rodica şi fiul Sergiu

Dragă

ANCA COVALIV,

în loc de la mulţi ani, al 29-lea, îţi spunem Dumnezeu să te ierte, să vegheze sufletul tău şi să-ţi dea odihna şi fericirea Raiului!

ANCA,

eşti mereu în sufletul şi mintea noastră, timpul nu are putere să şteargă amintirea ta. Cu fiecare zi ne este şi mai dor de tine.

Mami, tati, Raluca şi bunicii

Unde sunt cei ce nu mai sunt? În urmă cu un an, într-o iarnă tristă, dintr-o viaţă tumultoasă şi vremelnică, cea care a fost

ROŞCA LIVIA,
din Socodor,

a plecat într-o lume de dincolo de aici, fiind mai aproape de slava lui Dumnezeu, lăsând în urmă tot ce avea mai drag, copii şi nepoţi. Dar chipul tău frumos de mamă/Noi îl păstrăm ca pe o icoană/Şi vei rămâne în veci aşa/Frumosul înger dintr-o stea.../ Însă părinţii chiar de mor, trăiesc mereu prin fiii lor.

Familia îndoliată

Un gând, o rugăciune şi o lumânare aprinsă la împlinirea a 6 ani de la decesul celei care a fost

CATIŢA ŢUCUDEAN.

Dumnezeu să-i odihnească sufletul nobil în linişte şi pace!

Familia

Azi, 18 ianuarie 2011, se împlinesc 12 ani de când a plecat dintre noi, fiul nostru drag

COLF EUGEN,
din Bârzava.

Cu lacrimi fierbinţi te plâng ai tăi părinţi şi-l roagă pe bunul Dumnezeu să te ierte şi să te odihnească în pace!

Te plâng pe veci mami şi tati

De 12 ani

EUGENE

te plânge **a ta soţie Georgina şi fiul tău drag Ciprian Colf** de când i-ai părăsit şi te-ai dus în lumea cea veşnică. Dumnezeu să te odihnească în pace!

Purtăm în suflet aceeaşi durere şi tristeţe la împlinirea a opt ani de când a plecat dintre noi soţia şi mama

POPŞA MARIANA.

Nu te vom uita niciodată!

Soţul Ioan şi fiica Simona

Mica publicitate 0257-210.775

Anunţurile de deces se publică GRATUIT!

Jojo, însărcinată în patru luni

BUCUREŞTI. Jojo, actrița din show-ul „Serviciul Român de Comedie", difuzat la Pro TV, este însărcinată în patru luni, potrivit Pro TV Magazin. Actrița de la „Serviciul Român de Comedie", difuzat la Pro TV, vorbește în Pro TV Magazin despre cum se simte, câți copii își dorește și cum i-a schimbat sarcina viața. „Sentimentul este atât de special încât este foarte greu de descris în cuvinte... Pot zâmbi și veți înțelege mult mai mult... Mă simt completă", spune Cătălina Grama (Jojo). „Cred că bebelușul seamănă cu tatăl lui", mărturisește Jojo în noua ediție Pro TV Magazin.

SURSA : MEDIAFAX

Madonna are şcoală de fete — FOTO: MEDIAFAX

Madonna îşi extinde şcoala

MALAWI. Madonna a anunțat că dorește să extindă școala pentru fete pe care a deschis-o în Malawi, deoarece prea puțini copii din această țară beneficiază de educație de calitate. Cântăreața a inaugurat Raising Malawi Academy for Girls în aprilie 2010. „Am o viziune complexă. Vreau să ajung la mii, nu sute de fete. Vreau să fac mai multe lucruri și mai bine. Sunt foarte atașată de proiect și mai implicată ca oricând în ajutarea copiilor din Malawi, mai ales a fetelor. Într-o țară în care doar 33% dintre fete sunt absolvente de școală generală, îmi dau seama că Raising Malawi Academy for Girls nu ajută suficienți copii", a declarat Madonna.

www.aradon.ro
Mai multe poze cu Bianca

BIANCA
Îi place muzica şi să meargă în excursii.

Model sau culturistă?

LOS ANGELES. Teresa Scalan, o tânără de numai 16 ani din Nebraska, a fost aleasă weekendul care tocmai a trecut Miss America. Teresa este cea mai tânără câștigătoare a concursului din ultimii 90 de ani. Noua Miss America are un fizic mai... aparte față de restul câștigătoarelor de până acum. Se vede ca lucrează mult la sală, pentru ca nu are o silueta finuță, ci mai degraba musculoasă. Abdomenul Teresei este super tonifiat, cu musculatura ieșita în evidență, iar picioarele sunt și ele destul de groase și musculoase.

SURSA: MEDIAFAX

Teresa Scalan — FOTO: EPA

Vor să cloneze un mamut

TOKIO. Oamenii de știință japonezi vor încerca să obțină în laborator un pui de mamut, prin clonare, și să readucă astfel la viață o specie dispărută cu mii de ani în urmă, a anunțat un cotidian nipon. Cercetătorii vor lucra pe baza unui eșantion de țesut prelevat de la un mamut descoperit congelat și care este conservat într-un laborator din Rusia. Experimentul constă în introducerea unor nuclee de celule de mamut în celulele denucleate de elefant, cu scopul de a crea un embrion care va conține ADN de mamut.

SURSA: MEDIAFAX

Zsa Zsa suferea de cangrenă — FOTO: MEDIAFAX

Nu ştie că i-a tăiat piciorul

WASHINGTON. Actrița Zsa Zsa Gabor, în vârstă de 93 de ani, nu știe că medicii i-au amputat, vineri, piciorul drept, de deasupra genunchiului. Operația a avut loc vineri, la Ronald Reagan UCLA Medical Center, și i-a salvat viața actriței americane, care făcuse cangrenă. Soțul actriței, prințul Frederic von Anhalt, nu i-a spus soției sale că a fost supusă acestei intervenții chirurgicale.

Fotografii inedite cu JFK

Momente intime, clipe fericite, dar şi mai puţin fericite au fost surprinse de peliculă.

WASHINGTON. Fostul președinte al Americii, John F. Kennedy, continuă să aibă admiratori.

Mii de fotografii realizate în timpul președinției lui John F. Kennedy, care nu au mai fost publicate până în prezent, au fost vândute la licitație de un fost fotograf al Casei Albe.

Cele peste 15.000 de poze cu o vechime de aproximativ cinci decenii au fost cumpărate de un colecționar american, informează CNN. Fotografiile îl prezintă pe fostul lider american în momente inedite alături de familia sa, dar și în timpul unor evenimente publice.

Se pare că peste 95% dintre aceste poze nu au fost publicate sau văzute de cineva vreodată. Fotografiile prezintă momente intime din viața familiei Kennedy, precum ultima aniversare a fiicei lui Kennedy, Caroline, înainte de moartea tatălui său, notează Antena 3.

JFK, momente inedite — FOTO: JOHNFKENEDY JR.

Raicu e vegetariană şi a scăpat de celulită

BUCUREŞTI. Este considerată una dintre cele mai sexy vedete de la noi, iar Andreea Raicu are grjă să își mențină titlul multă vreme de acum înainte.

De aproape un an, prezentatoarea a renunțat la carne și nu regretă nici până astăzi gestul făcut.

„Ori ești vegetarian, ori nu ești... Nu e o modă, n-o faci pentru că sună bine. Ai niște convingeri interioare. Am mai multă energie, dorm mai puțin, sunt mai odihnită, am pielea mai frumoasă, nu am celulită, sunt multe lucruri care s-au schimbat în bine și nu cred că mă voi întoarce la consumul de carne", a spus Andreea invitată la emisiunea moderată de Carmen Brumă pe Realitatea TV.

Andreea Raicu nu vrea să audă de carne — FOTO: VDTONLINE

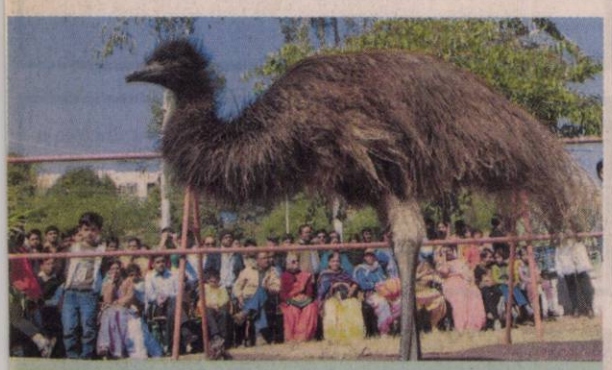

ATRACŢIE
Un struț, crescut ca și animal de companie, este atracția spectacolului Animal Welfare Bilunare din India. Desfășurat în perioada 14-30 ianuarie evenimentul prezintă programe de bunăstare a animalelor. FOTO:EPA

Aretha o preferă pe Halle Berry

HOLLYWOOD. Aretha Franklin a declarat că își dorește ca rolul principal într-un film inspirat din viața ei să fie interpretat de actrița Halle Berry.

Halle Berry a câștigat, în anul 2000, un Glob de Aur pentru rolul principal dintr-un film inspirat din viața și cariera artistei Dorothy Dandridge. Potrivit cântăreței Aretha Franklin, actrița americană ar putea juca din nou într-un film inspirat din viața unei celebrități, fiind vorba chiar despre ea. Aretha Franklin, care s-a confruntat cu o serie de probleme de sănătate în ultimele luni, a discutat la telefon cu prezentatoarea emisiunii "Wendy Williams Show" despre planurile sale de viitor și despre acest film inspirat din viața ei.

CLIPUL ZILEI

În apa îngheţată

Mai mulți ruși s-au strâns pentru a-și admira un prieten făcând o demonstrație cu bicicleta pe gheață. Gheața se rupe și cade cu tot cu bicicleta. Prietenii sar să îl ajute, dar reușesc să ajungă și ei în apa rece.

Vezi http://video.aradon.ro/umor/rusi-in-apa-inghetata

FONDAT 1989, APARE LA ARAD, TEL. 0257/281.802, E-MAIL: REDACTIA.JURNALARADEAN@INFORMMEDIA.RO; PUBLICITATE.JURNALARADEAN@INFORMMEDIA.RO

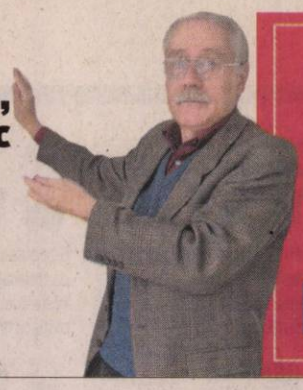

Onisim Colta, despre public şi calitatea operei
PAGINA 13

JURNAL ARĂDEAN

Natalie Portman a câştigat „Globul”
PAGINA 11

MARŢI
18 IANUARIE 2011
ANUL XXIII, NR. 6233
16 PAGINI - 1,2 LEI

8° Temperaturile se vor situa între 2 şi 8 grade. Vântul va sufla cu 10 km/h

DIMINEAŢA | AMIAZA | SEARA

Bursa muncii organizată de AJOFM Arad FOTO:A.P.

Cu 3.900 de şomeri în minus

ARAD. Judeţul Arad a încheiat anul 2010 cu 3.900 de şomeri mai puţini decât în luna ianuarie a anului trecut. Cu toate acestea în categoria şomerilor neindemnizaţi s-au înregistrat creşteri, iar şomerii proveniţi din sectorul privat sunt mai puţini faţă de începutul anului, semn că şi sectorul public a trimis oameni acasă. /P.5

Primarii aleşi în primul tur?

ARAD. În timp ce liderii PSD Arad susţin fără echivoc alegerea primarilor din primul tur, cei ai UDMR şi PNL sunt contra, iar PSD-iştii încă nu s-au hotărât cum ar fi mai bine, aşteptând decizia conducerii centrale în acest sens. /P.12

Lume multă la ghişee FOTO:V.O.

Înghesuială la plata sănătăţii

ARAD. Arădenii au stat ieri ore în şir la Casa Judeţeană de Asigurări de Sănătate pentru a-şi depune declaraţiile. O posibilă explicaţie ar fi, potrivit purtătorului de cuvânt al instituţiei, problemele apărute la nivel naţional. /P.12

SALARIAŢI

Numărul de salariaţi din Ministerul Administraţiei şi Internelor.

Grafica: Jurnal arădean sursa: Legile bugetului de stat

Perfuzie comună la spitale

Consultantul maghiar a început analiza pentru comasarea şi restructurarea spitalelor din Arad.

ARAD. Managerii celor trei spitale aflate pe raza municipiului au fost chemaţi ieri la o şedinţă de către conducerea Consiliului Judeţean. A fost vorba, conform informaţiilor oferite ieri de Nicolae Ioţcu, preşedintele CJA, de prima întâlnire dintre managerii Spitalului Judeţean, Spitalului Matern şi Spitalului Municipal cu reprezentanţii firmei de consultanţă care va elabora strategia pentru fuziunea între cele trei unităţi medicale. „În data de 28 decembrie, prin Hotărâre de Guvern, ni s-a transferat Spitalul Municipal. În data de 19 ianuarie vom convoca o şedinţă extraordinară de Consiliu Judeţean pentru luarea hotărârii de comasare a celor trei spitale, urmând ca Guvernul să emită Hotărârea de Guvern pentru certificarea acestei decizii”, a subliniat Nicolae Ioţcu, precizând că este vorba doar de o formalitate. Preşedintele Consiliului Judeţean a anunţat ieri atribuirea licitaţiei organizate de instituţie pentru servicii de consultanţă pentru realizarea unei analize complete la cele trei spitale şi pentru găsirea de soluţii pentru fuziunea unităţilor medicale. Studiul complet va fi finalizat în termen de 15 săptămâni. „Din studiu va reieşi cum trebuie să arate noua unitate medicală rezultată din comasarea spitalelor”, a spus Nicolae Ioţcu. /P.3

INCENDIU PROVOCAT DE OAMENI AI STRĂZII

Pompierii au încercat timp de o oră şi jumătate să stingă focul

Acoperişul unei hale dezafectate, situată lângă gara CFR Arad, a luat foc ieri după-masă. Echipa de pompieri a spus că focul a fost provocat de oameni ai străzii care se adăposteau în incinta halei. Încercând să se încălzească, aceştia au făcut un foc care a scăpat de sub control, a cuprins un pat aflat în hală, flăcările extinzându-se până la acoperiş. FOTO: I.C.

Bugetul Aradului: 580.986.000 lei

Mai mulţi bani la investiţii: şapte lucrări noi propuse de executiv în buget, pe fonduri de postaderare.

ARAD. Transparenţă decizională pentru bugetul general de venituri şi cheltuieli al municipiului Arad pe anul 2011, buget în sumă totală de 580.986.000 lei (135 milioane euro). Arădenii au şansa ca, din 14 până pe 27 ianuarie, să-şi spună părerea pe această temă, să formuleze în scris recomandări, sugestii privind bugetul local.

Mai marii Primăriei au estimat pentru acest an faptul că veniturile bugetului local vor fi în sumă de 456.874.000 de lei, iar cheltuielile de 526.728.000 de lei (acesta fiind mai mari cu aproape zece milioane de lei decât veniturile). Bugetul instituţiilor publice şi activităţilor finanţate integral sau parţial din venituri proprii a fost şi el propus la suma de 20.924.000 lei, bugetul creditelor externe la 39.607.000 lei, iar cel al fondurilor externe nerambursabile la 2.823.000 lei. Proiectul afişat la transparenţă decizională de Municipalitate nu este unul integral. În plus, el va suferi modificări pe parcurs, până la aprobare, dar autorităţile s-au grăbit să-l supună procedurii pentru a trece la votarea celei mai importante hotărâri a anului cât mai curând posibil. Cel mai important capitol bugetar se dovedeşte a fi, şi în acest an, cel al investiţiilor, acolo unde sunt prevăzute zeci de lucrări noi. Celelalte capitole au fost mai vitregite de soartă. /P.3

Medicul vine o dată pe săptămână FOTO: FAN

Consultaţii la lumânare

FISCUT. Fără curent electric şi fără apă, în dispensarul din localitatea arădeană Fiscut medicul oferă consultaţii o dată pe săptămână celor care au nevoie de servicii medicale. Legătura nu tocmai bună cu centrul de comună, Şagu, lipsa banilor îi fac pe localnici să vină la acest cabinet medical chiar dacă condiţiile nu sunt deloc conforme cu standardele europene. /P.6

Mai multe victime, accidente puţine

ARAD. Inspectoratul de Poliţie Judeţean Arad a prezentat ieri bilanţul pe 2010: mai puţine infracţiuni şi accidente, dar mai multe victime. Traficul cu ţigări şi fraudele, în creştere. /P.8

„A fost cel mai dezastruos an”

ARAD. Sindicatele arădene caracterizează în termeni duri anul 2010. Deşi au organizat mitinguri, marşuri şi greve, sindicaliştii nu au reuşit să obţină rezolvarea problemelor. /P.12

Şansa istorică pentru Marius Nica et company FOTO:FAN

Joacă cu Chelsea, Liverpool şi City

ARAD. Vor da piept cu granzii fotbalului din Premier League. Este vorba despre grupa 1997 de la CS Atletico Arad, care a primit invitaţia, de nerefuzat, de a participa în perioada 7-14 august la un super-turneu în Anglia. /P.9

MOBILIZARE

Militarii pensionari în retragere şi în rezervă din Arad au dat, ieri, „alarmă de luptă”. Reprezentanţi ai tuturor armelor s-au adunat la Casa Sindicatelor, pentru a stabili strategia de luptă, în vederea recuperării pensiilor tăiate de către guvern. Sala de şedinţe s-a dovedit neîncăpătoare, mare parte dintre ei rămânând afară. /P.5 FOTO: S.T.

9 771220 748027 11015

REMEMBER: 18 IANUARIE

1821 A murit Alexandru Şuţu, ultimul domn fanariot din Ţara Românească (n. 1790)

1841 S-a născut Emmanuel Alexis Chabrier, compozitor şi pianist francez (d. 1894)

1848 S-a născut Ioan Slavici, nuvelist, romancier, memorialist, dramaturg şi gazetar român (d. 1925)

1878 Spiru Haret îşi ia doctoratul în matematici la Sorbona cu o teză de mecanică cerească, devenită celebră

1886 S-a născut Ştefan Dimitrescu, pictor român (d. 1933)

Cary Grant

1892 S-a născut Oliver Hardy, actor american (d. 1957)

1904 S-a născut Cary Grant, actor american de origine engleză (d. 1986)

BINE AŢI VENIT!

Leac Alexia Ana Maria, Tanko Alexandra-Maria, Bejera Sara-Dorothea.

AU PLECAT DINTRE NOI

Bunai Gheorghe (1947), Kovacs Ecaterina (1932), Ardelean Aurelia (1949), Bugy Maria (1930), Agud Floare (1925), Boti Vorel (1952), Ardelean Zenobia (1935), Kalman Ştefan (1948), Popon Elisabeta (1934), Purice Elena (1913), Gancea Sergiu (2011), Gulik Iuliu (1936), Szilagyu Sighismund (1949), Flueraş Teodor (1933), Gherban Ioan (1942).

TELEFOANE UTILE

☎INFORMAŢII TELEFONICE: 118.932; ☎ROBOT: 1958; ☎APEL UNIC DE URGENŢĂ: 112; ☎PRIMĂRIA MUNICIPIULUI ARAD: Program de relaţii cu publicul (camera 5), luni-vineri 8-20. Tel.: 0257/284.744; tel. centrală: 0257/281.850; ☎S.C. E.ON GAZ ROMÂNIA - Sucursala Arad, dispecerat şi intervenţie: 0357/403.321; ☎DERANJAMENTE CURENT ELECTRIC: 0257/929; ☎INFORMAŢII CFR: 0257/231.777; ☎PROTECŢIA CONSUMATORULUI: B-dul Revoluţiei, nr. 50. Telefon: 0257/257.049; ☎GOSPODĂRIREA COMUNALĂ ARAD S.A.: 0257/270.352; 0729-009.033; 0257/270.352; ☎POLIŢIA DE FRONTIERĂ: 1959; ☎SC CET (Dispecerat şi intervenţie termoficare): 0357/412.244; ☎POLIŢIA COMUNITARĂ: 0257/939.

SUDOKU

REGULI: În fiecare bloc sunt câteva cifre între 1 şi 9, stabilite dinainte. Acestea trebuie completate cu cifrele lipsă, în aşa fel încât fiecare număr să figureze o singură dată. De asemenea, cifrele de la 1 la 9 trebuie să figureze o singură dată atât pe rândurile orizontale cât şi pe coloanele verticale ale celor nouă blocuri luate împreună.

ÎNCEPĂTORI

				4			1	8
	8	7		3		5	9	
	5				7	6	4	3
			3	2	9			
5	4		7	6		9		
		3	5			2		7
	1	5		7	3			
6	3	8					7	5
7		4			1		8	9

AVANSAŢI

		3		5			8	
	7	8		1				
9		5			2			
	8	2						4
	9		2		5		7	
6						1	2	
			6			8		3
				3		2	5	
	3			7		4		

Soluţiile jocurilor din numărul precedent:

ÎNCEPĂTORI

7	5	1	9	6	8	3	4	2
6	9	3	4	2	7	5	8	1
2	4	8	3	1	5	9	7	6
3	8	9	1	7	6	2	5	4
4	1	6	5	3	2	7	9	8
5	7	2	8	4	9	1	6	3
1	6	5	7	8	3	4	2	9
9	2	4	6	5	1	8	3	7
8	3	7	2	9	4	6	1	5

AVANSAŢI

6	7	3	1	5	4	9	8	2
5	1	9	8	2	6	7	4	3
2	8	4	9	3	7	1	6	5
9	4	1	3	6	5	2	7	8
8	3	5	7	9	2	6	1	4
7	6	2	4	8	1	3	5	9
3	5	7	6	4	9	8	2	1
1	2	8	5	7	3	4	9	6
4	9	6	2	1	8	5	3	7

UNDE MERGEM în Arad

CINEMA

DACIA „Tron: Moştenirea" (SUA), orele 14; 17; 20.
ARTA „Fata care s-a jucat cu focul" (Suedia, Danemarca), orele 15; 17.30; 20
CINEMA CITY
Cronicile din Narnia: Călătorie pe mare cu Zori 3D , orele 15:50, 18:10
Cum s-o dai să fie bine?, orele 13:15, 15:30, 17:45, 20:00, 22:20
Călătoriile lui Gulliver 3D, orele 13:50, 20:30, 22:20
O familie de coşmar, orele 13:20, 15:20, 17:20, 19:20, 21:20
O poveste încâlcită 3D subtitrat, orele 14:10, 16:20, 19:50, 22:00
O poveste încâlcită 3D dublat, orele 13:20, 15:30, 17:40, 18:40, 20:50
Oraşul, orele 16:40,21:30
TRON: Moştenirea 3D, orele 14:00, 16:40, 19:10, 21:40
Turistul, orele 14:30, 17:00, 19:30, 22:00
Viaţa aşa cum e ea, orele 14:20, 19:10

TEATRU

TEATRUL CLASIC „IOAN SLAVICI"
„Cerere în căsătorie", după A. P. Cehov. Regia şi scenografia – Florin Covalciuc (joi, 20 ianuarie, ora 19, sala Studio)
„Totul despre femei", de Miro Gavran. Regia – Felix Crainicu (vineri, 21 ianuarie, ora 19, sala Studio)

CONCERTE

Medalion Piotr Ilici Ceaikovski. Dirijor: Cristian George Neagu; În program: Frumoasa din pădurea adormită - Suita de balet,
Spărgătorul de nuci - Suita de balet (joi, 20 ianuarie, ora 19, în sala Palatului Cultural)

BALET

„Spărgătorul de nuci", prezintă Teatrul de Balet din Cluj-Napoca (marţi, 18 ianuarie, ora 19, în sala mare a Teatrului Clasic „Ioan Slavici" Arad)

SĂNĂTATE

MEDLINE SERVICE - injecţii, pansamente, perfuzii, recoltări analize la domiciliu, 7 zile din 7. Tel. 0257.338.578; 0728.285.762; 0728.285.760.

PIEŢE/TÂRGURI

Astăzi este zi de piaţă la Sebiş, Almaş, Apateu, Semlac, Sântana, Şilindia, Vârfurile. Târguri săptămânale se desfăşoară astăzi la Chişineu-Criş, Almaş, Şilindia şi Vârfurile.

HOROSCOP

BERBECUL (III.21.-IV.20.)
Zi bună pentru a începe activităţi noi, mai ales în casă. Capacitatea de comunicare este excelentă şi vă ajută să legaţi cu uşurinţă noi prietenii.

GEMENII (V.21.-VI.21.)
Zi favorabilă schimbărilor importante. Aveşi şansa să vă afirmaţi pe plan social. De asemenea, sunt favorizate studiile şi călătoriile.

LEUL (VII.23.-VIII.23.)
Este o zi favorabilă realizărilor deosebite pe plan social şi financiar. Profitaţi de acest context favorabil! S-ar putea ivi ocazia să plecaţi într-o călătorie.

BALANŢA (IX.24.-X.23.)
Sunteţi în formă şi vă adaptaţi cu uşurinţă la situaţiile noi. Aveţi ocazia să rezolvaţi probleme ce ţin de viaţa particulară.

SĂGETĂTORUL (XI.23.-XII.21.)
Este momentul să vă concentraţi asupra treburilor casnice, chiar dacă aţi prefera o ieşire cu prietenii. Intuiţia vă ajută să rezolvaţ probleme dificile.

VĂRSĂTORUL (I.21.-II.20.)
Puteţi să începeţi o afacere sau să vă faceţi planuri cu privire la o investiţie pe termen lung. Prietenii şi partenerul de viaţă vă susţin. Vă sfătuim să evitaţi speculaţiile. Aveţi răbdare!

TAURUL (IV.21.-V.20.)
S-ar putea ca dificultăţile din relaţiile parteneriale să vă afecteze randamentul intelectual. Aveţi ocazia să obţineţi mici câştiguri financiare.

RACUL (VI.22.-VII.22.)
Aveţi un simţ practic la înălţime şi puteţi să demaraţi o afacere profitabilă. S-ar putea ca un prieten să vă propună o colaborare pe termen lung.

FECIOARA (VIII.24.-IX.23.)
Parcurgeţi o perioadă favorabilă din toate punctele de vedere şi vă simţiţi în formă. Aveţi ocazia să obţineţi câştiguri financiare nesperate.

SCORPIONUL (X.24.-XI.22.)
Dimineaţa puteţi rezolva problemele financiare de care nu aţi avut timp în cursul săptămânii. S-ar putea să vi se propună colaborarea într-o afacere profitabilă.

CAPRICORNUL (XII.22.-I.20.)
Sunteţi într-o excelentă formă intelectuală. Relaţiile cu cei din jur sunt foarte bune. Sunteţi dispus să le ascultaţi problemele şi să le daţi sfaturi.

PEŞTII (II.21.-III.20.)
Dimineaţa, persoana iubită vă admiră pentru ideile dumneavoastră originale. Aveţi un randament foarte bun. S-ar putea să întâmpinaţi mici probleme financiare.

„Jurnal arădean" vă ascultă

Între orele 11 - 13, la telefonul 0257.280943, redactorul nostru vă stă la dispoziţie.

ARAD. Încă de pe data de 18 noiembrie anul trecut, **Pavel Horga,** din Cintei, a solicitat desfiinţarea postului telefonic Romtelecom, abonamentul fiind pe numele mamei sale, care a decedat. Cu toate acestea, de atunci şi până acum nimeni nu s-a sinchisit să ia în seamă cererea lui, trebuind să plătească în continuare abonament pentru un telefon pe care nu îl foloseşte nimeni. „Tot le-am dat telefoane şi mi-au spus că va veni o echipă, dar nu a mai venit nimeni. Probabil, când au văzut că am plătit facturile şi după ce am solicitat desfiinţarea, s-au gândit să o mai întindă, să le mai dau bani. Nu le mai dau, să fie sănătoşi, dacă nu vin să mi-l taie", spune dl. Horga.

Vlaicu Maria, din Alfa, ne întreabă unde poate plăti curentul după desfiinţarea casieriei din cartier, însă tot în condiţiile dinainte, adică pe bază de carnet, cu autocitire, fără să mai aştepte primirea facturilor. Răspuns: puteţi plăti la fel ca şi până acum, la oricare dintre casieriile din oraş, dar aveţi şi varianta comunicării consumului - respectiv indexului - telefonic.

JA-S.T.

CURS VALUTAR

DENUMIREA VALUTEI	BNR	BCR		BRD		San Paolo IMI Bank		Banca Românească		Banca Romexterra		Alpha Bank		Casa de schimb LUXOR	
		C	V	C	V	C	V	C	V	C	V	C	V	C	V
Euro	4,25	4,21	4,31	4,19	4,34	4,21	4,28	4,23	4,28	4,21	4,30	4,22	4,30	4,25	4,29
Dolar SUA	3,20	3,13	3,25	3,13	3,27	3,16	3,22	3,19	3,24	3,14	3,26	3,15	3,25	3,21	3,26
Forint	0,0154	0,0149	0,0160	0,0144	0,0160	0,0145	0,0165	-	-	-	-	-	-	0,0153	0,0156
Gram aur	140														

Vremea

Marţi, 18 ianuarie

www.aradon.ro

LA ORA 6
2° Temperaturile se vor situa între 0 şi 2 grade. Vântul va sufla cu 6 km/h, dinspre S.

LA ORA 18
7° Temperaturile se vor situa între 2 şi 7 grade. Vântul va sufla cu 9 km/h, dinspre S.

ZIUA PRECEDENTĂ

Arad	9°C	Umiditate:	81%
Lipova	9°C	Presiune:	757mmHG
Chişineu-Criş	9°C	Precipitaţii:	20 %
Săvârşin	8°C	Vânt:	10 km/h
Sebiş	8°C	Direcţie vânt:	S

SOARELE

Răsare: 08:12
Apune: 17:18

AZI

Temperaturile se vor situa între 2 şi 8 grade. Vântul va sufla cu 10 km/h, dinspre S. Cerul va fi parţial noros.

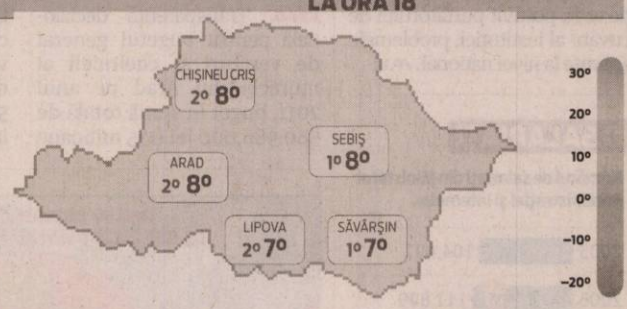

FAZELE LUNII

01. 01. · 12. 01. · 19. 01. · 26. 01.

MARŢI	MIERCURI	JOI	VINERI
2° 8° parţial noros	2° 5° lapoviţă	1° 4° lapoviţă	-1° 4° lapoviţă

CALENDAR

Biserica ortodoxă: Sf. Atanasie şi Chiril, Arhiep. Alexandriei.
Biserica greco-catolică: Sf Atanasie şi Ciril ai Alexandriei.
Biserica romano-catolică: Sf. Prisca, m.

PROGNOZĂ PENTRU TREI ZILE

Temperaturile minime vor fi cuprinse între -1 şi 2 grade, iar cele maxime între 4 şi 8 grade.

Temp.minime:	-1 la 2° C
Temp.maxime:	4 la 8° C

JURNAL ARĂDEAN
Str. Poetului nr. 1C, Arad
Auditat de BRAT
Reclamaţii difuzare: 0257/ 228586

Director editor: Mircea Ţîşcă (8471)
Secretariat: 0257.281802 (centrala), fax - 0257.280655
Şef departament difuzare: Carmen Csordas
Marea publicitate: 0257.280904 (int. 8488); Mica publicitate: 0257.210775
Tiparul executat la: SC Inform Media SRL, Calea Torontalului, DN 6, km 5,7, Timişoara

Editor coordonator: Adriana Barbu (8410) Responsabil de număr: Simion Todoca
Secretar general de redacţie: Gabriela Groza (8417) **Departamente: Eveniment:** Simona Butaru (8412), Monica Ardelean (8446), Alin Gherasim, **Politic:** Tristan Mihuţa (8431), Simion Todoca (8425); **Economic:** Andreea Pintea (8419), Margareta Szegö (8435); **Cultură, Învăţământ:** Vasile Filip (8428); **Social:** Diana Duţu (8429); **Sport:** Daniel Scridon (8427), Adrian Hărţău (8433), Leo Sfăra (8434);
Tehnoredactare: Ghizela Şerban, Ramona Vidulescu
REDACŢIE : tel. 0257.281802 (centrala); fax 0257.280655 (int. 8490), 0257.281797 (int.8489); e-mail:redactia.jurnalaradean@informmedia. ro, adevaruldearad@informmedia.ro, publicitate.jurnalaradean@informmedia.ro, publicitate.adevarul@informmedia.ro

Bugetul Municipiului: 580.986.000 lei

Mai mulţi bani la investiţii: 7 lucrări noi propuse de executiv în buget, pe fonduri de postaderare.

Aradul, cu bugetul din acest an la transparenţă FOTO:A.B.D.

ARAD. „S-a urmărit alocarea la un nivel strict necesar a cheltuielilor de funcționare pentru ordonatorii de credite ai bugetului local, în vederea asigurării funcționării instituțiilor de învățământ, cultură, asistență socială, cheltuieli privind întreținerea orașului, subvenționarea energiei termice și a transportului în comun cu tramvaiele", este explicația dată pentru sumele mici prevăzute la celelalte capitole bugetare.

Cele trei investiții mari de anul trecut se regăsesc și în bugetul din acest an: transportul urban în municipul Arad, adică BERD II, de la Boul Roșu, pe Calea Romanilor și până pe Calea Timișorii, reabilitarea centrului vechi cu cele 12 străzi în lucru, cu podul Traian și clădirea Preparandiei și realizarea canalizării în Gai, Bujac și Sânicolaul Mic.

La acestea se adaugă alte lucrări începute în 2010 și finanțate și în acest an: restaurarea și repararea sălii festive, a holului principal și a casei scării Primăriei Arad, etapa a doua a modernizării rețelelor termice, modernizarea și extinderea iluminatului public, cofinanțarea programului de reabilitare termică a clădirilor de locuit, reabilitarea învelitorii, a instalației electrice și a sălii de spectacole la Filarmonica Arad (etapa I - reabilitarea învelitorii), amenajarea de platforme gospodărești și reabilitarea liniilor de tramvai pe traseul Piața Sârbească-Piața Romană și pe podul Traian.

Patru, pe bani locali

Programul de investiții pentru 2011, detaliat în buget, cuprinde și patru lucrări noi, realizate cu bani locali: completare rețele de canalizare menajeră în cartierele Aradului, modificarea structurii de traversare a Podului Traian (pod cuprins și în lucrarea de reabilitare a centrului vechi), amenajarea zonei pietonale strada Meţianu și amenajarea pistei de cicliști pe Faleza Mureș. Pe total, pentru aceste lucrări Primăria a pus deoparte în buget 135.691.000 lei.

Șapte, pe bani postaderare

Acestea nu sunt, însă, singurele lucrări care se regăsesc cu titlul de executat în 2011. Bugetul pe acest an face referire și la șapte proiecte de finanțare din fonduri externe nerambursabile postaderare, pentru care Primăria Arad a pus deoparte, în vederea derulării lor, în 2011, suma de 132.997.000 lei. Este vorba de proiectul de reabilitare a centrului istoric vechi al Aradului (44.759.000 lei), reamenajarea zonei de agrement Pădurice (9.314.000 lei), reabilitarea pasajului rutier Micălaca (14.838.000 lei), realizarea legăturii rutiere Câmpul Liniștii - Centura Arad (6.866.000 lei), amenajarea de treceri la nivel cu liniile de tramvai (9.511.000 lei), reabilitarea pasajului rutier Grădiște (11.780.000 lei) și reabilitarea clădirii Colegiului Național Moise Nicoară (26.230.000 lei).

Tot un an al investiţiilor

Primarul Gheorghe Falcă susține că acestea sunt și cele mai importante componente ale bugetului Municipiului Arad. „Trebuie remarcat, din start, că în bugetul din acest an am cuprins mai mulți bani pentru investiții decât în bugetul din anul trecut. Continuăm cele trei mega-proiecte ale Aradului începute în trecut, BERD II, reabilitarea centrului vechi și canalizarea în cele trei cartiere, dar vom începe și altele noi. La toate acestea am adăugat și proiectele care se vor realiza pe fonduri de postaderare și la care contribuția noastră e minimă. Vom licita, în acest an, pasajele Micălaca și Grădiște, vom demara lucrările la Pădurice și probabil la trecerile peste liniile de tramvai și așa mai departe. Ca atare, și acest an va fi unul al investițiilor", ne-a declarat, pe tema bugetului Aradului, primarul Gheorghe Falcă. Primăria nu a uitat, ce-i drept, nici să-și pună bani deoparte, pentru siguranță. A prevăzut la rezerva bugetară suma de 3.000.000 lei. Alte sume cuprinse în buget vizează creditele externe, subvențiile primite și cele de acordat, reparațiile, cheltuielile de personal etc. Dar, despre toate acestea într-un număr viitor al ziarului.

ADRIANA BARBU DĂNILĂ
adriana.barbu@informmedia.ro

DIN EXCEDENTUL BUGETAR

Din excendentul bugetar din anii trecuți (în valoare de 71.854.000 lei), Primăria vrea să realizeze mai multe obiective de investiții: să achiziționeze imobile și lucrări pentru punerea în valoare a Parcului Reconcilierii româno-maghiare (1.400.000 lei), să amenajeze ștrandul termal de la Ștrandul Neptun (177.000 lei), să aloce suma de 170.000 de lei pentru Programul de Dezvoltare Regională "Arad-Gyula Dezvoltare comună a rețelei de transport" etc. Reabilitarea Centrului Istoric Vechi al municipiului se regăsește și aici, investiția luând bani (5.512.000 lei) și din excendentul bugetar.

SALUBRITATEA, CEI MAI MULȚI BANI

Și pentru cheltuielile cu întreținerea orașului sumele nu sunt de loc de neglijat: 36.751.000 lei, din care 9.500.000 de lei vor merge pe întreținere și reparații străzi, 7.500.000 lei pentru iluminat, 10.000.000 de lei pentru salubritate stradală (suma cea mai mare alocată la acest capitol), 700.000 lei pentru canalizare, alte 5.500.000 lei pentru gospodărire comunală, 878.000 lei pentru întreținere baze sportive, 280.000 lei pentru parcări etc.

Perfuzie comună la spitale

Consultantul maghiar ales de CJA a început analiza pentru comasarea şi restructurarea spitalelor Judeţean, Municipal şi Matern.

> Vom ţine cont doar de părerea firmei
> NICOLAE IOȚCU

ARAD. Administrația județeană este convinsă de succesul analizei activității spitalelor. „Nu vom ține cont de nimic decât ce ne va prezenta firma. Lider de proiect este un medic cu experiență de 42 de ani. A trecut prin mai mult de 100 de spitale din Europa. Are experiența a peste 500 de spitale restructurate", a declarat Nicolae Ioțcu. Firma este una multinațională, cu sediul în Ungaria. A fost singurul ofertant la licitația organizată de CJA, suma licitată fiind de circa 50.000 de euro. Analiza activității spitalelor se va axa pe trei componente: medicală, economică și a resurselor și patrimoniului. Până la 20 martie „vom avea deja o structură, pentru a putea purta negocieri cu CASA", spune președintele CJA. Asta, deoarece în luna aprilie „se va semna un contract cu CASA, pentru prima dată, pe termen de doi ani. Acest fapt va crea premisele predicitibilității a ceea ce se întâmplă în spitale", a conchis Ioțcu.

JA - S.B.

INFORM MEDIA

INFORM MEDIA, editorul cotidianelor Jurnal Arădean și Arad Expres, parte a grupului multinațional Inform Media, care își desfășoară activitatea în domeniul presei locale tipărite

CAUTĂ

Distribuitori de presă (în cutii poştale) pentru zona Boul Roşu.

Cerinţe:
- Seriozitate;
- Dinamism;
- Conştiinciozitate.

Se oferă:
- Salar atractiv;
- Timp de lucru 2 ore.

Informaţii suplimentare la telefon:0257/228.586 sau 0728.284.737, de luni până vineri între orele 09 şi 17.

Austeritatea a dus la economii

ARAD. Economii considerabile la buget în urma măsurilor de austeritate luate de Guvern în cursul anului trecut. Instituția Prefectului a raportat, pentru anul trecut, economii de peste 500.000 de lei. Potrivit raportului publicat recent, în urma diminuării salariilor și a reducerii personalului, s-a înregistrat „diminuarea cheltuielilor de personal cu 357,65 mii lei în anul 2010". Totodată, „Bugetul pe 2010 este mai mic cu 17,30 mii lei deoarece în acel an au fost limitate cheltuielile cu bunuri și servicii, fiind interzisă achiziționarea de mobilier", se precizează în raport.

JA - S.B.

S-au tăiat din cheltuieli FOTO: FAN

Cinci sute de zile de şcoală

ARAD. Elevii clasei a IV-a A Step by Step de la Şcoala Generală nr. 22 „Caius Iacob" din Arad, conduşi de învăţătoarele Doina Oprea şi Lacrima Negru au sărbătorit, la sfârşitul săptămânii trecute, 500 de zile de şcoală. A fost o dublă sărbătoare deoarece cu acest prilej l-au omagiat pe Luceafarul literaturii romane, Mihai Eminescu, de la naşterea căruia, sambătă,15 ianuarie, s-au împlinit 161 de ani. Activitatea „Eminescu în suflet de copil" s-a desfăşurat într-un cadru feeric, specific liricii eminesciene, realizat de elevi la centrul de arte. Şcolarii şi învăţătoarele s-au bucurat de prezenţa în mijlocul lor a preşcolarilor de la Grădiniţa P.P Nr.18 Arad - „Căsuţa piticilor" conduşi de educatoarele Cornelia Cojocaru şi Georgiana Danţoş. Vers, cântec, linie şi culoare - toate le-au amintit de poetul nepereche al neamului românesc. **JA-V.F.**

Dublă sărbătoare la Generală 22 FOTO:FAN

REŢETA ZILEI

Halva de gris cu nuci

INGREDIENTE: 300 g gris, 150 g unt, 150 g zahăr, 500 ml lapte, 20 g cacao, 100 g nuci, 1 pachetel zahăr vanilat.

MOD DE PREPARARE: Se pune untul la topit, apoi se adaugă grisul cernut, se amestecă la cald, până începe să se rumenească. Se toarnă apoi laptele fierbinte, îndulcit cu zahărul vanilat, se adaugă apa clocotită şi se prepară un griş potrivit de gros. Se adaugă cacaua şi se amestecă repede, să nu se formeze cocoloaşe. Se adaugă apoi nucile tocate mărunt, zahărul vanilat şi se amestecă din nou. Cu ajutorul unei linguri unse cu unt se formează găluşte de mărimea unui ou. **Poftă bună!**

Pentru mai multe REŢETE intră pe **www.culinar.ro**

CITIRE APOMETRE

Miercuri 19 ianuarie 2011. Blocuri 7-48 Pasaj, I. Suciu, I. Maniu, 201-255A, 326-367, 551-585, 601-620, 701-734 Micălaca, blocuri zona Gării, Avrig, M. Costin, N. A. Dragomir, Bihorului, O. Ghibu, calea 6 Vânători, Roşiori, blocuri calea Aurel Vlaicu „A", „N", Haţeg, Fluturilor, Predeal, blocuri calea Romanilor, Patria, Haiducilor, M. Scaevola, blocuri C. Coposu, T. Vladimirescu, p-ţa Spitalului, Ghiba Birta, Banu Mărăcine, Păşunii, Gherghinel, Abrud, Digului, Şt. O. Iosif, Mierlei, Salontai, Prunului, Ţichindeal, Ulpiu, Alunului, Zânelor, Nădejde, Emilian, Laurian, Aron Pumnul, Ghiocelor, Lupeni, Craiovei, Lăcrămioarelor, Nufăr, T. Brediceanu

ÎNTRERUPERI DE CURENT

Miercuri, 19 ianuarie 2011. În Municipiul Arad, h 8.30-10.30: Micălaca Est PFI Andrusic Martin, Balastieră Micălaca;h 10-14:Str. Reţezat, Agricultorilor, Oltului, Jiului, Turdei, Livezilor, Albinelor, Argeşului, Timişului, Cameliei, Sulfinei, Corbului, Negoi, Poetului, Meşterul Manole (p), Munteniei, Toth Arpad, Moldovei, Bucovinei, Cireşoaiei(p), Poetului - SC Aramis SA, SC Fer-Agro SRL, SC Petri-Rom SRL, SC Elm Electromontaj Cluj SA, SC Ipea Romania SRL, Tehnometalica-Codrului, SC General Com Invest SRL-Meşterul Manole, SC Amarad SA-Aurel Vlaicu 274, SC System Invest SRL-Zimandului şi Meşterul Manole, Araviascomb-Abatorul de păsari, SC Transport Internaţional Constantin SRL-Şoseaua Centură; h 8.30-17.30: Str. Oborului, Lăcrimioarelor, Tiberiu Brediceanu, Sânzienelor, Oborului, Lăcrimioarelor, Ghioiceilor, Nufărului, Câmpeni, Dragoş Vodă (p). În judeţ, h 8.30-14.30: Avram Iancu(p) – zona Gurahonţ; h 8.30-16.30: Grăniceri (p); h 8-18: Bulci,Bătuţa,Bălcescu,Gară Vărădia,Juliţa,Stejar,Lupeşti,Baia,Pârneşti; h 9-11: Drauţ (p); h 9-17: Vărşand (p); h 9-18: Şepreuş, Groşeni, Bârzeşti, Ineu (colonie-parţial); h 10-15:Cermei (p); h 10-16: Sebiş, Prunişor

SOLUŢIA INTEGRAMEI LA NR PRECEDENT

F – D – DOG – S – U – POTECI – MOCANI – RASINA – LAPTE – PENE – GROAPA – R – SC – POIANA – DI – TT – SI – NC – TAU – IMINEI – LAV – M – DEAL – OSTI – EMU – RIVAL – UMBRAR – CE – IC – ARBUSTI – U – BC – CU – MARISOR – FA – UP – SIDERAL – NEV – CA – RATACIT

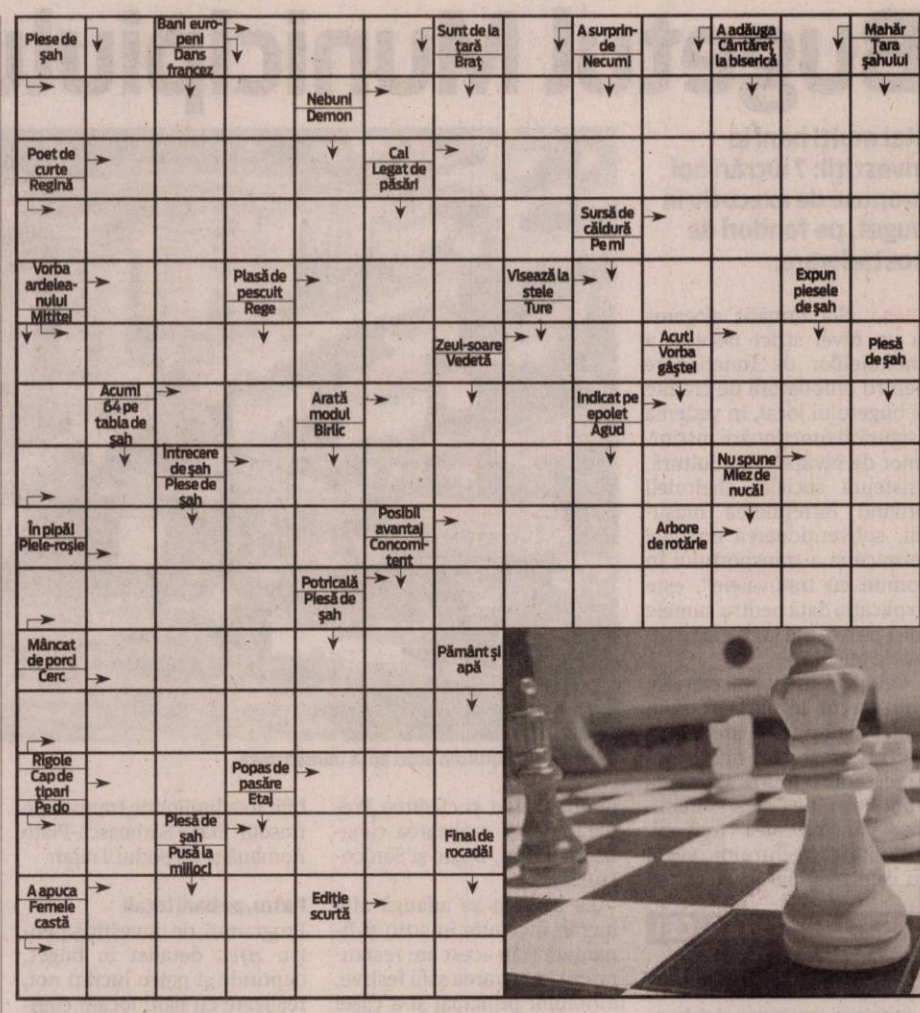

CONCURSUL „CUVINTE NOROCOASE"

ABONAT: ☐ DA ☐ NU

JURNAL ARĂDEAN

COMPLETEAZĂ INTEGRAMELE DIN PERIOADA 4-19 IANUARIE 2011 A.C. TRIMITE CELE 12 INTEGRAME (ÎNTR-UN SINGUR PLIC ŞI CU UN SINGUR TALON) PÂNĂ ÎN 25 IANUARIE 2011 LA SEDIUL REDACŢIEI NOASTRE, STR. POETULUI NR. 1C SAU PE B-DUL REVOLUŢIEI NR. 81. POŢI CÂŞTIGA UN APARAT ELECTROCASNIC. EXTRAGEREA VA AVEA LOC ÎN 26 IANUARIE A.C.

NUME: .....

ADRESĂ: .....

.....

TEL .....

E-MAIL: .....

Programe TV

TVR 1

07.00 **Telejurnal matinal.** Sport (criptat) Meteo (I)
08.00 **Telejurnal matinal.** Sport (criptat) Meteo (II)
09.00 **Dovadă de iubire.** (s.)
10.00 **Ca la carte.** (r.)
11.00 **Oameni mari la TVR.** (reluare)
11.15 **Spune-mi ce te doare.** (r.)
11.45 **Bebe magia.** (r.)
12.15 **Poveşti cu lipici pentru cei mici.** (Australia. 2005) 3 episoade
12.50 **Legendele palatului: prinţul Jumong.** (r.)
14.00 **Telejurnal.** Sport
14.45 **Oameni mari la TVR.** (reluare)
14.50 **Amintiri din istorie.** (reluare)
15.30 **Rom european.** (r.)
16.00 **Kronika**
17.00 **Atunci şi acum.** (r.)
17.30 **Curier TV.** (r.)
18.00 **Telejurnal.** Meteo
18.30 **Legendele palatului: prinţul Jumong.** (s.)
19.35 **Oameni mari la TVR.** (reluare)
19.45 **Sport**
20.00 **Telejurnal**
20.40 **Tema zilei.** Meteo
21.00 **Cel ce gândeşte altfel.** (documentar)
22.00 **Amintiri din istorie.** (serial)
22.15 **Harry şi fiul.** (dramă, SUA, 1984) Cu: Paul Newman, Robby Benson, Ellen Barkin. De mai mulţi ani, Harry, rămas văduv, locuieşte cu fiul său Howard. Harry, constructor, om foarte muncitor şi responsabil, nu şi-a pus niciodată problema importanţei pe care munca o are în viaţă. Să ai un loc de muncă şi să dai tot ce ai mai bun, i s-a părut firesc. Howard, are 20 de ani şi priveşte lucrurile altfel.
00.15 **Familia trebuie să se mute.** (r.)
02.00 **Cel ce gândeşte altfel.** (reluare)

PRO TV

07.00 **Ştirile Pro Tv.** Ce se întâmplă, doctore? Omul care aduce cartea
10.00 **Serviţi, vă rog!** (r)
12.00 **Tânăr şi neliniştit.** (r) Cu zeci de premii, cu actori ce îşi trăiesc viaţa pe platourile de filmare, cu căsătorii, divorţuri, cu controverse ce-i uimesc chiar şi pe cei mai mari admiratori, serialul continuă să reprezinte un miracol, un univers care a cuprins şi a cucerit milioane de telespectatori.
13.00 **Ştirile Pro Tv**
13.45 **Ce se întâmplă, doctore?** Noile tendinţe în îngrijirea corporală, tehnicile revoluţionare de tratament, cât şi reţete culinare delicioase, sărace în calorii sau sfaturi preţioase de amenajare a locuinţei.
14.30 **O-la-la.** (reluare veche)
16.00 **Tânăr şi neliniştit.** (s.)
17.00 **Ştirile Pro Tv**
17.45 **Happy Hour**
19.00 **Ştirile Pro Tv.** Sport
20.30 **Copacul lui Joshua.** (acţiune, SUA, 1993) Regizor. Vic Armstrong Cu: Dolph Lungren, George Segal, Ken Forre
22.15 **Moştenirea (s.)** Sport
23.30 **Ştirile Pro Tv**
00.00 **Flashpoint.** (s.)
01.00 **Copacul lui Joshua.** (r)
03.00 **Ştirile Pro Tv.** (r)
04.00 **Ce se întâmplă, doctore?** (r)
04.30 **O-la-la.** (r)
06.00 **Happy Hour.** (r) O oră de veselie cu muzică live, dans, poveşti de viaţă deosebite, interviuri cu cele mai mediatizate vedete ale momentului, informaţii în premieră, dar şi întâmplări impresionante care se vor petrece chiar în studio, sub ochii telespectatorilor, acestea sunt doar câteva dintre ingredientele "Happy Hour".

ANTENA 1

06.00 **Observator.** cu Mihaela Calin
10.00 **În gura presei.** cu Mircea Badea
11.00 **Prima pagină.** (comedie, SUA 1974) Regia: Billy Wilder Cu: Jack Lemmon, Walter Matthau, Susan Sarandon. Ecranizare a unei piese de mare succes pe Broadway (autori Ben Hecht si Charles MacArthur), filmul prezinta viata ziaristilor din Chicago in anii '30. Jurnalistul Hildy Johnson s-a saturat de mizeriile meseriei si de sefii care vor numai stiri senzationale, asa incat vrea sa renunte la slujba si sa se insoare.
13.00 **Observator**
14.00 **Benny Hill.** (s.)
14.30 **Romance: Să te prezint părinţilor.** (r)
16.00 **Observator**
17.00 **Acces direct.** cu Simona Gherghe
19.00 **Observator.** cu Andreea Berecleanu Sport
20.20 **Gardă de corp.** (acţiune, SUA 2006) Cu: Jean-Claude Van Damme, Julie Cox. Este un fost ofiţer de marină cu experienţă în şupta pentru protecţia intereselor Statelor Unite oriunde în lume. Dar în ziua când ajunge la noul loc de muncă în Republica Moldova, comandantul Sam Keenan se vede în mijlocul unei scene sângeroase şi haotice: rebeli bine înarmaţi au jefuit capitala statului, au ucis amabasadorul Statelor Unite şi ameninţă să-l răstoarne pe noul preşedinte şi să distrugă recent stabilita democraţie. Keenan securizează rapid ambasada americană şi îl adăposteşte pe preşedinte.
22.00 **Narcisa sălbatică.** (s.)
23.00 **Observator**

SOCIETATE COMERCIALĂ
Angajează urgent:
- dispecere pentru transport internaţional
- şoferi cu experienţă + ADR
- muncitori necalificaţi
Oferă:
- condiţii deosebite de muncă
- salarizare deosebită
Informaţii la tel: 0722 29 53 47 (H-686393)

Scoala de Soferi Auto - Moto CUSTOM
Fondat 1995
Oferta continua ! Categoria B
de la: **490 Lei**
(686845)
Inscrieri Zilnic ! Plata si in Rate !
Tel: 0257-254196 ; 0740972900
www.custom.go.ro

S.C. CLAUDIO-WANG 2008 S.R.L.
angajează **bucătar specializat în arta culinară chineză,** cunoscător al limbii chineze. **Telefon: 0743.322.669.** (H-686330)

S.C. FRATII ZEN 2010 S.R.L.
angajează **2 bucătari specializaţi în arta culinară chineză,** cunoscători ai limbii chineze.
Telefon: 0743.322.669. (H-686295)

Vând hală din panouri termoizolante 300 mp + birou + grup social, încălzire centrală, apă, curent, canalizare aflată în Arad str. Pădurii colţ cu str. Eftimie Murgu.
Tel. 0722.247.941. (H-697799)

ANGAJEZ FEMEI ASAMBLARE CABLAJE,UN SINGUR SCHIMB. SUNAŢI DUPĂ ORA 10 DIMINEAŢA.
TELEFON: 0728/130.259 (H-690430)

Fabrică încălţăminte din Oradea
Angajăm **ŞEF SECŢIE CUSUT PENTRU SECŢIE CU 7 BENZI,** persoană serioasă şi cu experienţă în funcţie. Oferim salariu motivant, bonuri de masă şi decontăm cazare.
Tel 0740 920 428 (H-696315)

Companie naţională angajează pentru punctul lucru Arad
ASISTENT MANAGER.
Cerinţe: tânără, vârsta maximă 35 ani, studii superioare, cunoştinţe contabilitate primară, responsabilă şi ordonată, aspect fizic plăcut, disponibilă program prelungit.
Telefon 0758.224030 (H-698228)

www.aradon.ro - citeşte şi discută despre viaţa oraşului tău
Vino să vezi ce e nou în Arad
Trei arădeni morţi pe Arad-Oradea

RECLAME

Militarii atacă pe două fronturi

Amputarea pensiilor militare va fi contestată atât individual cât şi din partea sindicatului.

ARAD. Zeci de oameni au rămas înafara clădirii Casei Sindicatelor la întrunirea de luni a cadrelor militare în rezervă şi în retragere, numărul celor care au avut de suferit de pe urma recalculării pensiilor fiind foarte mare. Organizată de către Sindicatul Cadrelor Militare Disponibilizate, filiala Arad, Adunarea Generală a fost una lărgită, participând pensionari militari din toate armele, în vederea stabilirii unei proceduri de urmat. Preşedintele Sindicatului, col(rez) Gheorghe Istrate a supus discuţiilor două variante: ori se acţionează în instanţă, la Curtea de Apel Timişoara, pe cont propriu, ori împreună cu sindicatul de la Bucureşti. Pentru a se găsi cele mai bune soluţii, fiecare armă şi-a ales reprezentanţi în cadrul echipei de analiză, în care vor prezenta concluziile trase de către fiecare grup în parte.

„Oastea" nemulţumiţilor a fost mai numeroasă decât se preconiza FOTO:S.T.

Două fronturi

Indiferent că se va decide - ca acţiunile să se desfăşoare separat de Bucureşti sau împreună - este cert că se va ataca pe două fronturi: fiecare va depune contestaţii atât la Direcţia Financiară cât şi în justiţie. Dealtfel, mulţi dintre cei prezenţi au deschis deja procese în instanţă, pe cont propriu, analiza colectivului alcătuit concentrându-se pe găsirea celei mai optime proceduri declanşate în numele sindicatului. Participanţii la întrunire au primit formularele tip pentru cele două contestaţii, iar cei care nu erau membri ai Sindicatului au completat pe loc cererea de primire. **JA-S.T.**

> „Mai mult decât cuantumul, ne-au întors pe dos sufletele
>
> **GHEORGHE ISTRATE**

Arădenii, interesaţi de strategia energetică

ARAD. Deputatul PDL Lucian Riviş Tipei a avut la Cabinetul parlamentar o întâlnire cu câteva persoane interesate de strategia energetică a României.

„Cred că trebuie să ne gândim serios la viitorul nostru şi al copiilor noştri atunci când vine vorba despre protejarea mediului în care trăim, iar idei bune în acest sens pot veni de la oricare cetăţean cu care stăm de vorbă.

Discuţiile s-au axat pe problematica consumului excesiv de produse petroliere, industria cărbunelui, electricitate, hidroenergie şi energie nucleară, aplecarea spre energiile regenerabile-eoliană, biomasă, solară", declară Tipei, precizând că prin aderarea la Uniunea Europeană, Guvernul României nu numai că şi-a asumat responsabilităţi în domeniul protectiei mediului, dar s-a şi angajat în susţinerea şi dezvoltarea de strategii pentru implementarea unui concept bazat pe consum de energie regenerabilă, programele de finanţare nerambursabilă, atât cele care sunt finanţate din resurse bugetare interne, cât şi cele cu finanţare europeană, punând un accent deosebit pe utilizarea resurselor regenerabile în producerea de energie. **JA-S.T.**

COMENTARIUL ZILEI

Simion Todoca

Frica păzeşte bostănăria

Ultima găselniţă în materie de strategii pentru perpetuarea la putere este alegerea primarilor într-un singur tur de scrutin. Confruntaţi cu posibilitatea de a rămâne fără niciun sprijin pentru turul doi la alegerile locale, PDL încearcă să impună un sistem care îi avantajează în primul rând pe primarii în funcţiune. Oricât de mult pierde un primar, pe parcursul mandatului, în opţiunile electorale, rar se întâmplă ca acesta să se prăbuşească atât de tare încât să nu mai ajungă în turul doi.

De regulă, acesta se clasează pe primul loc, chiar dacă aceasta presupune procentaje în jur de 30-35%, însă în turul doi nu mai are nicio şansă să câştige dacă nu are aliaţi care să îl susţină. Dacă turul doi dispare, primarul, cu 35% sau chiar mai puţin, rămâne pe funcţie. În această situaţie se află PDL, care are cei mai mulţi primari din ţară şi tocmai de aceea se zbate să schimbe legea.

> De PDL încă putem scăpa, dar dacă opoziţia unită ajunge la putere, cine o mai dă jos ?

Pe de altă parte, ideea au moşit-o PSD şi PDL încă în momentul în care au intrat împreună la guvernare şi pregăteau nici mai mult nici mai puţin decât înmormântarea PNL-ului. În complicitate, PSD şi PDL voiau să aplice sistemul şi la parlamentare, liberalii fiind condamnaţi şi la dispariţia din Parlament. Căsnicia PSD-PDL nu a ţinut, însă tentaţia de împărţire a feudelor între foştii soţi a rezistat.Pentru PSD-işti, alegerea primarilor din primul tur este chiar mai apetisantă decât pentru PDL. Democrat liberalii încearcă să conserve cât mai multe posturi de primari, pe când PSD-iştii nu calculează decât câte vor câştiga în plus, în urma uzurii accentuate a PDL.

Evident, liberalilor nu poate să le convină acest lucru. În condiţiile unei alianţe PNL-PSD, liberalii ar urma să câştige, în turul doi, jumătate din primăriile pe care le va pierde PDL. Or, dacă nu va fi turul doi, acestea vor fi mult mai puţine.

Rămâne de văzut dacă PSD, din lăcomie, va da PDL posibilitatea să câştige un număr de primării mai mult decât dublu faţă de cel pe care ar trebui să îl câştige în mod normal, sau va reveni asupra iniţiativei. Cert este că această chestiune va târâgăna mult formarea unei alianţe PSD-PNL cu putere juridică.Ceea ce, din punct de vedere al iluziei de democraţie, chiar nu ar fi rău.

simion.todoca@informmedia.ro

Adrian Nitu, locul unu la prezenţă

Adrian Niţu FOTO:JA

ARAD. Deputatul Adrian Niţu a fost prezent, în sesiunea trecută, la toate voturile finale ale Camerei Deputaţilor, clasându-se pe primul loc, în condiţiile în care întregul „lot" al deputaţilor arădeni s-a clasat pe locul doi pe ţară, cu 80% prezenţă. Adrian Niţu este urmat de Iustin Cionca (PDL - 99,6%), Claudia Boghicevici (PDL- 99,1%), Marius Göndör (98,7%), Lucian Riviş-Tipei (PDL - 97,4%), Petru Farago (UDMR - 93,2%), Ciprian Luca (PSD - 42,6%), Mihăiţă Calimente (PNL - 12,8%). Trebuie, totuşi, specificat că Luca şi Calimente au un procentaj atât de slab deoarece, deşi au fost prezenţi la lucrări, parlamentarii celor două partide s-au retras din sală la momentul votului final, în semn de protest faţă de Roberta Anastase. La senatori, Ovidiu Marian are un procentaj de 86,2%, Avram Crăciun-63,1%, iar Traian Igaş-24%. Desigur, Igaş nu a mai fost la şedinţe după ce a fost numit ministru. De obicei, parlamentarii arădeni au fost între primii în privinţa prezenţei la lucrări, de fiecare dată existând cel puţin unul cu prezenţă 100%. **JA-S.T.**

Mai puţin cu 3.900 de şomeri în Arad

ARAD. Avansul luat de şomaj în anul 2009 s-a temperat încă din primele luni ale anului 2010, iar acum rata şomajului a revenit la valori foarte apropiate cu cele înregistrate înaintea declanşării crizei economice. Cu toate acestea, nu la toate capitolele s-au înregistrat cifre mai mici decât la începutul anului.

Evoluţia pe 12 luni

Lună de lună, rata şomajului din Arad a fost tot mai mică, astfel că dacă în ianuarie 2010 Agenţia Judeţeană pentru Ocuparea Forţei de Muncă a raportat un şomaj de şapte procente, la finalul lui 2010 rata şomajului ajunsese la 5,16 procente, fiind stabilită astfel o diminuare cu 1,84%. Ca număr de persoane scăderea a fost de 3.900, fiind vorba despre cifra totală a şomerilor din judeţ, atât cei indemnizaţi, cât şi cei neindemnizaţi. Scăderea a fost una susţinută pe perioada întregului an. Spre exemplu la finele lunii februarie şomajul era cu 0,1% mai mic decât în ianuarie, în aprilie diminuarea ajunsese la 0,39%, în timp ce la sfârşitul lui octombrie şomajul era cu 1,65% mai mic.

Acţiuni intense

Directorul executiv adjunct al AJOFM Arad, Horia Ocolicean, a explicat scăderea şomajului prin prisma acţiunilor defăşurate de agenţie. „Pe de o parte este adevărat că şi agenţii economici au reînceput încadrările în muncă, dar şi acţiunile Agenţiei s-au soldat cu multe încadrări pentru şomeri", a spus Ocolicean. În ceea ce priveşte creşterea numărului şomerilor neindemnizaţi, Ocolicean a punctat: „În această categorie intră toţi arădenii care doresc să fie în baza noastră de date pentru a-şi găsi o slujbă. Nu este neapărat necesar ca toţi aceştia să fi fost şi şomeri indemnizaţi".

ANDREEA PINTEA
andreea.pintea@informmedia.ro

Bursele muncii se pare că au dat roade, iar şomajul a scăzut FOTO:A.P.

TOT ÎN SCĂDERE

Potrivit directorului executiv adjunct Horia Ocolicean şi în anul 2011 rata şomajului va înregistra scăderi, dar „încă este prea devreme pentru a putea face o prognoză". Agenţia este încrezătoare în succesul acţiunilor de ocupare pe care le va întreprinde în acest an, sperând ca la final de 2011 numărul arădenilor aflaţi în şomaj să fie şi mai mic.

Ţărăniştii lui Sârbu protestează

ARAD. Organizaţia judeţeană a PNŢCD Arad (gruparea Sârbu) a înaintat un protest către societăţile de televiziune din România, atrăgând atenţia că „numitul" Aurelian Pavelescu foloseşte în mod ilegal titulatura de preşedinte al PNŢCD. Televiziunile, spune preşedintele organizaţiei arădene, ar trebui să aibă în prealabil o minimă informare. „Acesta nu deţine funcţia respectivă decât în orgoliul sau şi în incapacitatea unora care nu înţeleg ce înseamnă PNŢCD pentru Romania şi mai ales pentru urmaşii celor câteva sute de mii de martiri ai neamului, ce au binemeritat cinstea noastră.Totodată, protestul nostru se îndreaptă şi către justiţia română care tergiversează în mod inexplicabil soluţionarea conflictului în detrimentul celerităţii impuse de astfel de cauze", spune Florea. Aurelian Pavelescu este succesorul lui Marian Petre Miluţ, care este implicat în mai multe procese cu gruparea Sârbu, ales preşedinte de către un congres extraordinar, concomitent cu o şedinţă a Consiliului Naţional, organizată de către Miluţ. Atunci, fiecare conducere i-a exclus din partid pe membrii celeilalte. **JA-S.T.**

PARASTAS

Organizaţia arădeană a „Noii Drepte" a organizat un parastas pentru doi luptători anticomunişti, Moţa şi Marin. La slujba oficiată în Catedrala nouă au fost prezenţi membri ai organizaţiei, în frunte cu liderul Dumitru Măgureanu precum şi secretarul AFDPR Arad, Corneliu Cornea. FOTO:S.T.

JURNAL ARĂDEAN

Schimbare de roluri în Lipova (şi nu numai) FOTO DORIN OCNERIU

Maşinile pe trotuar, pietonii pe carosabil

LIPOVA. Strada Nicolae Titulescu este una dintre cele mai circulate din oraşul Lipova, aici aflându-se Primăria, Liceul „Atanasie Marienescu", Casa de cultură, Policlinica şi mai multe unităţi comerciale. Din păcate, şoferii autovehiculelor parchează deseori pe trotuare, astfel încât pietonii sunt nevoiţi s-o ia... pe carosabil.

JA-D.O.

13

este ora la care sunteţi aşteptaţi astăzi, 18 ianuarie, la o interesantă lansare de carte: „Toponimia localităţii Buteni". Evenimentul este organizat de Senatul Universităţii de Vest „Vasile Goldiş" Arad şi va avea loc la Casa Universitarilor şi Studenţilor (B-dul Revoluţiei, nr.92), în prezenţa autorului, lect. univ. dr. Corina Vaşca, fiică a Buteniului.

JA-V.F.

Podul vechi din zona gării Radna, în pericol

LIPOVA. Apele umflate ale Mureşului au adus din amonte o mulţime de copaci smulşi de pe versanţi. Aceştia s-au blocat în pilonii podului vechi din zona gării Radna, exercitând o presiune care poate periclita inegritatea acestei construcţii, veche de peste 120 de ani. Nemaivorbind de focarul de poluare cauzat de gunoaiele care zac acolo. **JA-D.O.**

O meserie de viitor în mediul rural FOTO: FAN

Cursuri pentru paznici de vânătoare

ARAD. Pentru 2011, Centrul de formare continuă (LIFE LONG LEARNING) al UVVG şi Fundaţia Universitară „Vasile Goldiş" vin cu o ofertă generoasă de cursuri pentru formare profesională şi cursuri de specializare. În acest sens, au început înscrierile la cursul de calificare „paznic de vânătoare", autorizat de MECTS şi Ministerul Muncii şi Solidarităţii Sociale şi Familiei. **JA-V.F.**

Consultaţii la lumina lumânării

Cabinetul medical din localitatea arădeană Fiscut nu este racordat nici măcar la reţeaua de curent.

FISCUT. Sătenii din Fiscut, comuna Şagu, au un medic de familie, o dată pe săptămână, dar nu au cabinet medical unde să fie consultaţi. Pentru că încăperea pe care o au la dispoziţie nu poate fi considerată un cabinet. Fără apă şi curent, camera amenajată în fostul sediu al CAP-ului, nu respectă nici un standard de civilizaţie, nici măcar pentru o locuinţă demnă de secolul XXI. Singurele dotări sunt un pat pentru consultaţii, o sobă şi o masă. Cabinetul e acolo de pe vremea fostului colectiv, care s-a desfiinţat şi a fost lăsat în paragină, dar cabinetul a rămas tot acolo, la condiţiile acelor vremuri, poate chiar mai rău.

Doctorul Mihuţa oferă consultaţii în cabinetul din fostul CAP FOTO: JA

→ PREA PUŢINI?

În satul aflat la aproximativ 30 de kilometri de Arad mai trăiesc aproximativ 300 de suflete. Pentru aceşti oameni, doi medici de familie din comuna Şagu vin cu schimbul, o dată pe săptămână pentru a oferi consultaţii în condiţii precare. Poate numărul mic de persoane nu e un argument prea bun pentru ca primăria Şagu să investească prea mulţi bani în cabinetul medical.

Nu sunt bani

Medicul de familie, Aurelian Mihuta, spune că nu sunt bani pentru investiţii. Medicul din satul vecin a fost nevoit să ia bani din bancă pentru a-şi moderniza cabinetul, dar pentru cei din Fiscut nu au fost găsite fonduri. Primarul comunei, Emilia Brăneţ, spune că ar putea ajuta, eventual, în problema curentului, dar celelalte utilităţi vor rămâne în aşteptare.

Pe de altă parte, oamenii sunt revoltaţi deoarece condiţiile oferite de dispensarul lor lasă mult de dorit, în timp ce primăria a investit în parcuri. „Măcar faianţă să avem pe pereţi, că doar suntem în UE, dar se pare că la noi doar cu vorba suntem în Europa. Bine că avem parcuri..." , spune unul dintre localnicii satului.

JA-M.A.

Drumuri spre graniţa cu Ungaria, la modernizat

Mai multe drumuri din apropierea frontierei, propuse pentru reabilitare în perspectiva aderării la Schengen.

ARAD. Consiliul Judeţean Arad, în colaborare cu administraţia din Ungaria, a depus pentru obţinerea de finanţare europeană mai multe proiecte de reabilitare a drumurilor transfrontaliere. Amplul program de reabilitare a fost gândit pentru facilitarea accesului autoturismelor către şi dinspre Ungaria, în perspectiva aderării României la Spaţiul Schengen.

Primele drumuri care vor intra în programul de reabilitare sunt DJ 709C Arad - Variaşul Mic (care va permite accesul în Ungaria prin localitatea Dombegyhaz) şi DJ 709J Grăniceri - Sânmartin (care va permite deschiderea traficului auto prin localitatea Elek). Conform informaţiilor furnizate de conducerea Consiliului Judeţean Arad, drumurile vor fi reabilitate începând din primăvară.

> Cele două proiecte înseamnă investiţii de patru milioane euro
>
> CRISTIAN DRĂGAN

Pentru reabilitarea drumurilor amintite se doreşte accesarea de fonduri europene, în urma unor proiecte transfrontaliere declarate eligibile pentru finanţare europeană. Proiectele au fost depuse în cadrul Programului de Cooperare Transfrontalieră Ungaria - România 2007-2013.

Autorităţile judeţene intenţionează să obţină fonduri şi pentru drumurile Socodor - Sânmartin, Şofronea - Zimand-Cuz şi Macea - Dorobanţi.

„Cele două proiecte înseamnă investiţii de aproximativ patru milioane de euro, iar contractele de finanţare urmează să fie semnate în următoarele două luni. Proiectele sunt deosebit de importante, având în vedere aderarea la Spaţiul Schengen, pentru că astfel va fi posibilă tranzitarea frontierei pe mai multe căi rutiere" a declarat, pentru Mediafax, Cristian Drăgan, vicepreşedintele Consiliului Judeţean Arad.

JA - S.B.

Pe urma banilor alocaţi şcolilor

ARAD. Deputatul Marius Göndör s-a întâlnit şi a purtat discuţii cu conducerea administraţiei publice locale şi cu cea a principalelor unităţi de învăţământ din Lipova. Cele mai importante teme de discuţie au fost cele referitoare la aplicarea noii Legi a Educaţiei Naţionale, dar şi modul în care au fost folosiţi banii atraşi de către deputat pentru şcoli.

Deputatul Marius Göndör FOTO: JA

„Am profitat de această ocazie şi pentru a putea verifica modul în care s-au utilizat fondurile dirijate către Grupul Şcolar S. Bocu, respectiv Grupul Şcolar A. Marinescu. Am plecat de la aceste şcoli cu gândul de a mai suplimenta, în funcţie de posibilităţi, finanţarea către aceste şcoli. În condiţiile în care la A. Marinescu din cele aproximativ 100.000 lei s-a reuşit schimbarea geamurilor la clădire, iar acum se doreşte realizarea studiului de fezabilitate pentru reabilitarea în întregime a clădirii.

Grupul Şcolar S. Bocu a beneficiat de o sumă de aproximativ 250.000 lei, bani cu care au început lucrările de reabilitare la cantină şi la clădirea principală, bineînţeles şi în acest caz se vrea continuarea lucrărilor", a declarat Göndör.

JA-S.T.

„Ghilotina" protocolului, la Gurahonţ

ARAD. Deşi la nivel central încă nu s-a realizat scriptic alianţa PSD-PNL-PC, social democraţii arădeni sunt decişi să pună în aplicare înţelegile încheiate până acum. Drept urmare, „indisciplinatul" viceprimar de la Gurahonţ, Ioan Mustea, a fost demis din funcţia de preşedinte al PSD-ului local, urmând să se facă demersuri pentru excluderea sa din partid.

PSD-iştii sunt decişi să respecte dispoziţiile FOTO : S.T.

„Biroul Executiv Judeţean nu poate decide excluderea, aceasta trebuind să fie solicitată de către organizaţia de bază. L-am demis din funcţie, iar în locul lui se va ocupa de organizaţie, până la organizarea de alegeri, vicepreşedintele care se ocupă de zonă, Vasile Lazăr. Aceeaşi măsură am luat şi la Târnova, preşedintele PSD-ului local, Ionel Băţălărean, fiind demis" , a declarat preşedintele PSD Arad, Dorel Căprar, ferm decis să pună în aplicare hotărârea conducerii centrale a PNL de a interzice colaborarea, la orice nivel, cu PDL. Hotărâre pe care cei doi în cauză au ignorat-o, votând, în Consiliul Local, alături de consilierii democrat liberali.

JA-S.T.

Proiecte peste proiecte la Bata

Administraţia locală a comunei intenţionează ca, în 2011, să pună în practică numeroase investiţii.

BATA. Planuri mari, în acest an, pentru administraţia locală din comuna Bata. Pe lângă înfiinţarea unui centru de informare şi promovare turistică (despre care v-am informat într-unul din numerele trecute ale ziarului nostru), primăria are în vedere şi amenajarea Parcului Mocio-ni. Aflat la intrarea în sat, în locul unde a fost vechiul târg, acesta urmează să îşi schimbe faţa, operaţiunea valorând nu mai puţin de 600.000 de lei. Banii vin de la Ministerul Mediului, printr-un proiect pentru îmbunătăţirea calităţii mediului. „Va fi pus gazon, vom avea alei cu pavele, bănci, lămpi cu baterii solare, locuri de joacă pentru copii. Parcul Mocioni va fi amenajat ca un spaţiu de recreere şi relaxare, atât pentru copii, cât şi pentru adulţi" - spune Ion Micurescu, primarul comunei Bata.

Asfaltarea drumurilor va fi extinsă FOTO: FAN

→ PENTRU COPII

Unul din proiectele administraţiei comunei Bata, pentru acest an, îi vizează exclusiv pe copii. Terenul de sport al şcolii va fi acoperit cu gazon sintetic astfel încât „copiii să poată face sport pe orice vreme" - explică primarul Ion Micurescu.

Drumurile...

Drumurile reprezintă o altă ţintă a administraţiei locale. Două milioane de lei noi ar urma să fie investiţi, în acest an, în modernizarea (asfaltarea) drumului comunal Ţela-Bulci şi a străzilor principale din cele patru sate (străzi care dau în drumul judeţean). Banii ar urma să vină de la Ministerul Dezvoltării.

Dacă anul trecut a fost făcut drumul Bata-Lalaşinţ cu ajutorul unei sponsorizări din partea celor care administrează cariera de piatră, anul acesta, din aceeaşi sursă, va fi făcut tot drumul până la carieră.

Protejarea culturilor agricole ale oamenilor - acest aspect l-au avut în vedere autorităţile locale când s-au gândit să monteze un gard de protecţie în păşunea comunală (între pădure şi terenul agricol). „Între Bata şi Ţela e făcut deja gardul, urmează Bata-Lalaşinţ şi, împreună cu colegul de la Birchiş, o să punem gard de protecţie şi între Bacăul de Mijloc şi Ostrov" - spune primarul Ion Micurescu.

> Parcul Mocioni va fi transformat într-un spaţiu de recreere
>
> ION MICURESCU

DIANA DUŢU
diana.dutu@informmedia.ro

Confruntări între militanţii kurzi şi poliţie

ISTANBUL. Poliţia turcă a folosit grenade lacrimogene şi tunuri cu apă pentru a dispersa zeci de manifestanţi kurzi care aruncau cocteiluri Molotov şi pietre, duminică, la încheierea unei manifestaţii la Istanbul, relatează AFP.

Violenţele au început după o manifestaţie care a reunit aproximativ 2.000 de persoane, pe bulevardul Istiklal, cea mai mare arteră pietonală din Istanbul. Aceasta a fost organizată pentru contestarea unui proces în care sunt acuzaţi aproximativ 150 de activişti kurzi, dintre care numeroşi oficiali, suspectaţi de legături cu rebeliunea armată kurdă. Aproximativ 200 de tineri, cu feţele acoperite, au început să arunce cu pietre, în special în autobuze, înlăturând manifestanţii care încercau să le bareze drumul.

Scutierii au lansat grenade lacrimogene şi au folosit tunuri cu apă. Aceştia i-au urmărit pe străzile adiacente, în timp ce un elicopter survola zona. O autospecială de pompieri a fost incendiată.

Sursa: Mediafax

PROTEST
Demonstranţi protestează faţă de alegerea Marinei Le Pen, în vârstă de 42 de ani, la conducerea Frontului Naţional, succedându-i tatălui său Jean-Marie Le Pen, liderul istoric al extremei drepte franceze, şi devenind de facto candidatul firesc al partidului la alegerile prezidenţiale din 2012. FOTO: EPA

Pregătesc un marş de protest

Colonelul (r) Valeriu Pricină a explicat că va fi un marş de protest care se va desfăşura de ziua Unirii Principatelor.

BUCUREŞTI. Membrii Sindicatului Cadrelor Militare Disponibilizate (SCMD) urmează să participe, în 24 ianuarie, la un marş de protest în Bucureşti, scopul fiind de a manifesta împotriva faptului că instituţiile în cadrul cărora şi-au desfăşurat activitatea - MApN, MAI, SRI - refuză să aplice hotărârile ICCJ.

Pensionarii din MAI au depus, vineri, o plângere penală la Parchetul Înaltei Curţi de Casaţie şi Justiţie împotriva miniştrilor Apărării şi de Interne, Gabriel Oprea şi Traian Igaş, precum şi împotriva directorului SRI, George Maior, acuzându-i de abuz în serviciu contra intereselor persoanei.

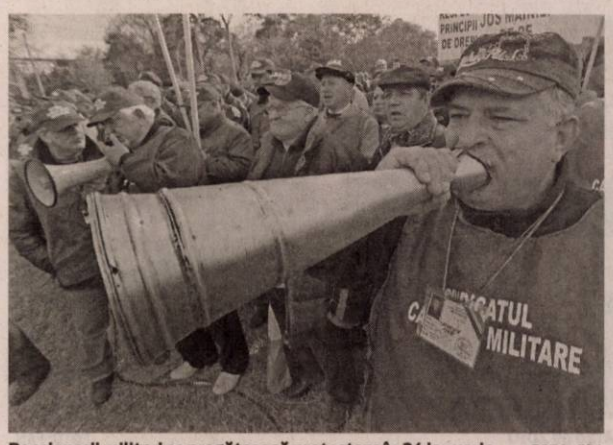

Pensionarii militari se pregătesc să protesteze în 24 ianuarie FOTO: EPA

Mariana Caloianu, avocatul care reprezintă interesele sindicaliştilor, a declarat că a cerut procurorilor să verifice actele care au stat la baza deciziilor de diminuare a pensiilor şi să-i ancheteze pe cei care se fac vinovaţi pentru această stare de fapt. Pensionarii din Ministerul Administraţiei şi Internelor (MAI) reclamă scăderi ale pensiilor de până la 60 la sută după recalculare şi califică decizia Guvernului drept o „dezonorare" a foştilor militari şi poliţişti, urmând să îşi ceară drepturile pierdute prin intermediul instanţelor. Noua lege a pensiilor prevede calcularea tuturor pensiilor în funcţie de contribuţiile plătite, guvernanţii susţinând că sunt eliminate astfel sistemele speciale de pensie din unele domenii. **Sursa: Mediafax**

Caută modalităţi de livrare a gazului către UE

AŞGABAT. Turkmenistanul şi Uniunea Europeană vor căuta posibilităţi de a aduce gaze naturale extrase de statul asiatic către Europa, prin Marea Caspică, au declarat mai mulţi oficiali ai celor două părţi, fără a semna însă vreun angajament, transmite Reuters.

Preşedintele Comisiei Europene, Jose Manuel Barroso, aflat în vizită la Aşgabat, a declarat că relaţiile cu Turkmenistanul sunt „mai bune ca niciodată", însă oficialul european nu a reuşit să obţină un angajament similar celui semnat joi cu Azerbaidjanul. Azerbaidjanul s-a angajat să livreze cantităţi substanţiale de gaze naturale Europei, iar UE va oferi statului caspic acces la piaţa comunitară, potrivit unei declaraţii comune semnate, joi, de şeful executivului european, José Manuel Barroso, şi preşedintele azer, Ilham Aliev.

Volumul de gaze angajat de partea azeră este suficient pentru a permite crearea Coridorului Sudic de gazoducte, menit să reducă dependenţa UE de importurile de gaze naturale din Rusia.

După întâlnirea cu Barroso, preşedintele turkmen Kurbanguli Berdimukhamedov a declarat că ţara sa are mai multe opţiuni pentru livrarea gazelor către Europa, inclusiv un gazoduct prin Marea Caspică sau o flotă de vapoare care să transporte gaz natural lichefiat (LNG).

Sursa: Mediafax

Guvern de uniune naţională, în Tunisia

TUNIS. Mohammed Ghannouchi, ultimul premier al preşedintelui tunisian destituit Ben Ali, a anunţat luni formarea unui Guvern de uniune naţională, care include trei lideri ai partidelor de opoziţie şi care va funcţiona până la alegerile prezidenţiale şi legislative. Trei lideri de partide politice din fosta opoziţie a regimului preşedintelui Zine El Abidine Ben Ali, care a fugit în Arabia Saudită, fac parte din acest Guvern.

Şase membri ai fostului Guvern al lui Ben Ali au fost reconfirmaţi în funcţie, între care premierul, ministrul de Externe, Kamel Morjane, şi cel de Interne, Ahmed Kriaâ. Reprezentanţi ai societăţii civile fac, de asemenea, parte din acest Guvern.

Mohammed Ghannouchi FOTO: EPA

Ghannouchi a declarat că Ministerul Informaţiei, acuzat că cenzurează libertatea presei şi libertatea de exprimare, a fost desfiinţat.

Sursa: Mediafax

Explozie soldată cu morţi

PESHAWAR. Cel puţin nouă persoane au fost ucise, luni, într-o explozie de origine nedeterminată produsă într-un microbuz, în nord-vestul Pakistanului, a anunţat poliţia, citată de AFP.

Surse din poliţie evocă o explozie a cărei cauză nu a fost încă stabilită, în timp ce altele vorbesc despre o coliziune frontală între două vehicule.

„Cel puţin nouă persoane au fost ucise într-o explozie produsă într-un microbuz", la Jawarza, în apropierea oraşului-garnizoană Hangu, a declarat Abdul Rashid, comandantul poliţiei din district.

„Nu ştim deocamdată care este cauza exploziei, o unitate de genişti anchetează", a adăugat el.

Comandantul poliţiei din regiune, Mohammad Masood Khan, a vorbit la rândul său despre o coliziune frontală între două microbuze, în urma căreia unul dintre ele a explodat. **Sursa: Mediafax**

Proteste în flăcări

CAIRO. Mai multe proteste prin autoincendiere s-au înregistrat în Egipt, Algeria şi Mauritania, gesturi ce reamintesc de cel al tânărului tunisian care a declanşat un val de proteste, informează AFP.

Un bărbat s-a autoincendiat, luni, în faţa Adunării Poporului din Cairo, Guvernul egiptean reacţionând de urgenţă pentru a minimiza un gest care reaminteşte de cel al tânărului tunisian care a declanşat un val de proteste.

Bărbatul s-a stropit cu benzină şi şi-a dat foc, dar un poliţist care se afla în apropiere a reuşit să îl stingă rapid, conform agenţiei Mena.

Protestele violente din Tunisia, care au condus la plecarea din ţară a preşedintelui Zine el Abidine Ben Ali, au început după ce un bărbat s-a autoincendiat pe 17 decembrie.

În Algeria, un bărbat a murit după ce s-a autoincendiat sâmbătă, alte trei persoane recurgând la proteste similare. Şi în Mauritania un bărbat şi-a dat foc în faţa sediului Preşedinţiei. **Sursa: Mediafax**

Negocieri pentru formarea unei alianţe

BUCUREŞTI. Liderii PSD şi ACD, Victor Ponta, Crin Antonescu (foto) şi Daniel Constantin, s-au întâlnit, ieri, la ora transmiterii acestei ştiri, la sediul central al PNL pentru a treia rundă oficială de negocieri privind formarea unei alianţe politice. La sediul central al PNL au sosit Victor Ponta, Gheorghe Nichita, şi preşedintele PSD Botoşani, Gheorghe Marcu. De la PNL sunt prezenţi Crin Antonescu şi Radu Stroe. Preşedintele PC, Daniel Constantin, a sosit la sediul central al PNL. În discuţiile de până acum între PSD şi ACD nu s-a degajat un acord în ceea ce priveşte ponderea partidelor pe eventualele liste comune de candidaturi şi nici

dacă posibila alianţă politică dintre PSD şi ACD va funcţiona şi la alegerile locale. BPC al PNL l-a mandatat, luni, pe preşedintele formaţiunii, Crin Antonescu, să continue negocierile cu PSD pentru formarea unei alianţe, mandatul incluzând şi identificarea unor modalităţi de aliere la nivel local.

Sursa: Mediafax

Diplomaţii străini au putut vizita centrul de îmbăgăţire al uraniului FOTO: EPA

Diplomaţi în vizită la centrul nuclear de la Natanz

Ţările occidentale suspectează Iranul că încearcă să se doteze cu arme nucleare sub acoperirea unui program nuclear civil.

TEHERAN. Iranul a permis vizitarea centrului de îmbogăţire a uraniului de la Natanz de către diplomaţi străini, subliniind că nu va renunţa la aceste activităţi, criticate de ţările occidentale şi de Israel, informează AFP.

Reprezentanţii ţărilor din Mişcarea de Nealiniere, Grupului 77, Ligii Arabe, Venezuelei şi Siriei la AIEA au răspuns invitaţiei făcute de Iran, iniţiativa fiind respinsă de Rusia, China şi UE.

„Ţările occidentale vor fi obligate să recunoască dreptul Republicii Islamice în domeniul nuclear", adaugă Ali Akbar Salehi. Vizita intervine cu câteva zile înainte de o nouă reuniune între reprezentanţii Iranului şi cei ai marilor puteri (SUA, Franţa, Marea Britanie, Rusia, China şi Germania) pe 21 şi 22 ianuarie la Istanbul (Turcia).

La rândul său, negociatorul iranian în domeniul nuclear, Said Jalili, a dat asigurări că Iranul nu va ceda deloc în privinţa drepturilor sale. „Apărând drepturile sale, Iranul apără drepturile tuturor semnatarilor Tratatului de Neproliferare (TNP)", adaugă el.

De la începutul lunii februarie, Teheranul a început să îmbogăţească uraniu în proporţie de 20 la sută, având în prezent o cantitate de peste 40 de kilograme.

Sursa: Mediafax

JURNAL ARĂDEAN

Mare publicitate: zilnic de la 08.00 - 17.00
Telefon: 0257/280904 (interior 8488)

Mica publicitate: zilnic de la 08.00 - 18,00
Telefon: 0257/210775

Anunţurile de mica publicitate (pentru a doua zi) se primesc până la ora 15.00 la ambele sedii, cu excepţia anunţurilor de **deces,** care se primesc până la ora **18.00,** la sediul din Bd. Revoluţiei nr. 81.

Focul a fost lichidat FOTO: I.C.

Acoperişul unei case din Pecica, în flăcări

PECICA. Serviciul Voluntar pentru Situații de Urgență Pecica a intervenit la un incendiu izbucnit la o casă din localitate. Tavanul încăperii ardea pe o suprafață de un metru pătrat la sosirea voluntarilor. Aceștia au reușit să stingă focul în nici jumătate de oră. Cel mai probabil, incendiul a pornit de la burlanul de fum al sobei, amplasat la o distanță de doar 5 centimetri față de tavanul încăperii. **JA - I.C.**

85

de sancțiuni în valoare de 10.700 de lei au aplicat polițiștii rutieri în urma controalelor efectuate. Aceștia au mai dat 68 de puncte de penalizare, au reținut 4 permise și 2 certificate de înmatriculare. Agenții de ordine publică au intervenit pentru aplanarea a 10 conflicte. Ei au mai controlat 11 sisteme de pază și au aplicat 15 amenzi de 8.300 de lei. **JA - I.C.**

3.000 de euro pe un act pentru Schengen

NĂDLAC. Un bărbat de 34 de ani, din Republica Moldova, a încercat să iasă din România cu un pașaport eliberat de autoritățile din Cehia. Moldoveanul a declarat că a plătit 3.000 de euro unei persoane necunoscute pentru documentul cu care spera să ajungă în Italia. Polițiștii de frontieră de la Nădlac îl cercetează acum pentru fals privind identitatea și tentativă la trecerea ilegală a frontierei. **JA - I.C.**

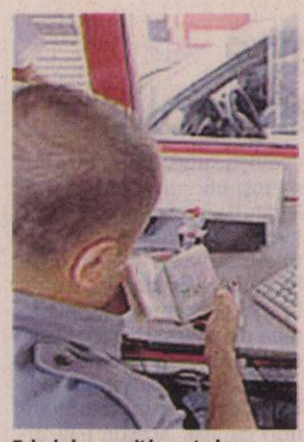

Falsul, descoperit la control FOTO: FAN

Cercetaţi pentru că au furat un telefon

ARAD. Doi bărbați de 23 și 31 de ani, din Arad, sunt principalii suspecți ai polițiștilor într-u caz de furt din locuință. Din cercetările efectuate s-a stabilit că Dan L. și Lucian Marian R. au furat un telefon mobil marca Nokia 1208, dintr-o locuință în care au intrat motivând că au de reparat instalația sanitară. Profitând de neatenția proprietarului, cei doi i-au furat telefonul. **JA - I.C.**

Hoţ prins la frontieră

NĂDLAC. Polițiștii de frontieră de la Nădlac au prins un bărbat în vârstă de 39 de ani care se sustrăgea de la executarea pedepsei cu închisoarea pentru infracțiunea de furt. Ionel F. intenționa să intre în România ca pasager într-un mijloc de transport internațional. Bărbatul a fost descoperit în urma formalităților efectuate la controlul de frontieră. Polițiștii de frontieră au constatat că pe numele lui Ionel F. era emis un mandat de executare a pedepsei de doi ani cu închisoarea. **JA - I.C.**

Prins pe când vroia să intre în ţară FOTO: FAN

Plus la victime, minus la accidente

Una caldă, una rece în bilanţul IPJ Arad pe 2010: accidente mai puţine, victime mai multe.

ARAD. Teoretic avem mai puține din toate: mai puține accidente și mai puține infracțiuni. Criminalitatea stradală, de asemenea, este mai mică, anunță Inspectoratul de Poliție Județeană Arad. Statisticile arată bine. Din păcate, chiar dacă numărul accidentelor a scăzut în 2010, victimele au fost mai multe în comparație cu anul 2009, iar traficul cu țigări a fost în anul ce-a trecut înfloritor chiar dacă bilanțul poliției arată că față de 2009, când s-au confiscat 562.000 de fire de țigări, anul 2010 a adus o creștere: 3.157.000 de fire de țigări.

Contrabanda cu ţigări, în creştere

Acest lucru înseamnă că traficul cu țigări de contrabandă, în județul Arad, a luat amploare anul trecut. Tot pe creștere se află transporturile ilegale de marfă, cereale, legume-fructe și fructe „identificate ca fenomen la nivel național, la nivel local existând fenomenul de neplata TVA în desfășurarea de acte de comerț cu cereale, în special în zona Sântana și Chișineu-Criș". Din punct de vedere statistic, ofițerii Serviciului de Investigare a Fraudelor a înregistrat o creștere de 144 de infracțiuni în 2010 față de 2009.

Polițiștilor li s-a prezentat bilanțul IPJ Arad pe 2010 FOTO: FAN

MAI ÎN SIGURANȚĂ PE STRADĂ

Prezent la ședința de bilanț a IPJ Arad, chestorul Liviu Popa, șeful IGPR, a anunțat că în Arad, în 2010, criminalitatea stradală a scăzut cu 22,43% față de 2009. "Din total, furturile reprezintă peste 85% din faptele stradale, în scădere față de ultimii ani, peste 70% din infracțiuni fiind comise pe timpul nopții", a declarat șeful Poliției Române la bilanțul inspectoratului arădean.

În bilanțul IPJ Arad pentru anul ce a trecut se arată că „deși s-a înregistrat o scădere a numărului accidentelor grave (cu 16 mai puțin) și a răniților grav (cu 3), numărul persoanelor decedate a crescut cu 5 față de anul 2009". Polițiștii spun că, în continuare, foarte multe probleme sunt create de pietonii în stare de ebrietate, care se deplasează neregulamentar pe partea carosabilă a drumurilor naționale sau chiar sunt căzuți pe carosabil, mulți dintre cei accidentați fiind din alte zone ale țării. Anul trecut, polițiștii rutieri au aplicat 60.109 de amenzi, au reținut 1.388 de permise de conducere și au constatat peste 570 de infracțiuni la regimul circulației și 774 de altă natură, în special vătămări și uciderii din culpă. **JA - I.C.**

Proiect pentru istoria Aradului

Mişcarea Arădeană a iniţiat un proiect de Hotărâre CLM pentru introducerea „Istoriei Aradului" ca materie în şcoli.

Mişcarea arădeană alege istoria FOTO: S.B.

ARAD. Mișcarea Arădeană vine cu o propunere curajoasă: de întocmire a unui manual de Istorie a Aradului, materie care să fie predată în școli. Claudia Moga, purtătorul de cuvânt al Mișcării Arădene, și consilierul Claudiu Cristea au prezentat proiectul de Hotărâre de Consiliu Local. „În anul 2010, Mișcarea Arădeană a propus și derulat cu succes un proiect care să aducă în prim plan identitatea orașului și valorile sale - „Arad, dragostea mea". În același spirit, reluând o idee mai veche a noastră, propunem CLM Arad înființarea unei materii de studiu opționale mergând tocmai pe prevederile noii Legi a Educației Naționale", a subliniat Cristea. Principalul motiv care stă la baza acestei inițiative este faptul că „un oraș care se dezvoltă doar ca infrastructură nu este un oraș complet".

Proiectul pe scurt

Proiectul cuprinde: includerea materiei de studiu opționale „Istoria Aradului" ca ofertă de nivel local pentru „curriculumul la decizia școlii", constituirea unui colectiv de specialiști mandatați să elaboreze programa de studiu, a materiei și manualul etc. Nominalizarea colectivului se va face în urma unor consultări iar proiectul va fi completat până la finalizarea procedurii de transparență. **JA - S.B.**

Centru regional de pregătire continuă

ARAD. Vești bune pentru Arad. Prezența în județ a secretarului de stat Radu Roatiș, președintele Autorității Naționale Sanitar-Veterinare și pentru Siguranța Alimentelor, a pus bazele unui proiect important în acest domeniu. „Dorim să creăm la Arad un centru de pregătire continuă pentru bolile majore din domeniu, cum ar fi febra aftoasă, gripa porcină sau gripa aviară", a declarat Radu Roatiș. Ca principal argument al deciziei oficialul a amintit „buna colaborare a instituției cu autoritățile locale, colaborare materializată în special prin alocarea unei noi locații instituției. Am văzut deschidere maximă la autoritățile locale, care au înțeles că avem un rol comun: sprijinirea cetățeanului". Centrul de pregătire continuă presupune dotarea suplimentară a Direcției Sanitar-Veterinare cu mai multe „containere" - în fapt, laboratoare mobile - care pot fi deplasate rapid și cu ușurință la eventualele focare de boală. „Urmărim, în primul rând, să avem o capacitate rapidă de reacție, iar aceste containere speciale nu trebuie decât să fie transportate la fața locului și să fie conectate la energia electrică pentru a putea interveni înainte de extinderea focarului", a mai declarat Radu Roatiș.

> Va fi mărită capacitatea laboratorului, se va investi în instituţia noastră
> GHEORGHE BAN

Secretarul de stat a mai susținut că odată mutat la „casă nouă", DSV Arad va deveni centru regional din toate punctele de vedere. **JA-A.B.D.**

Tone de porumb fără acte, confiscate la Nădlac

NĂDLAC. În cadrul unei acțiuni în cooperare cu polițiștii din cadrul Serviciului de Investigare a Fraudelor pentru combaterea comerțului ilicit cu cereale, polițiștii din Nădlac au depistat două autocamioane încărcate cu peste 45 de tone de porumb boabe pentru care nu existau documente. „În urma cercetărilor s-a constatat că o societate comercială din Ungaria a achiziționat cantitatea de cereale de la mai mulți producători agricoli din Nădlac, fără a emite borderouri de achiziție și a încheia contracte de vânzare-cumpărare", au declarat reprezentanții IPJ Arad. Polițiștii spun că ulterior cerealele au fost transportate cu mijloacele de transport aparținând unei alte societăți, în baza unui contract de închiriere. Firma maghiară a fost amendată cu 5.000 de lei iar cele 45.500 kg de porumb boabe, în valoare de aproximativ 40.000 de lei, au fost confiscate. **JA - I.C.**

Găini furate, la Moroda

MORODA. Un adolescent de 18 ani și un bărbat de 40 de ani, ambii din Moroda, sunt cercetați pentru furt calificat și tentativă de furt. Polițiștii din Seleuș spun că cei doi au pătruns, în noaptea de 13 spre 14 ianuarie, în curtea unei case din Moroda și au furat 15 găini din cotețul de păsări. Ulterior cei doi au mai pătruns și în curtea unei alte locuințe din Moroda fiind surprinși de către proprietară în timp ce încercau să-i fure găinile. Păsările au fost recuperate. **JA - I.C.**

Stimaţi cititori,

Începând cu 25 octombrie 2010, în redacţia Jurnal Arădean, anunţurile de mică publicitate se introduc doar pe baza talonului apărut în ziar.
După ora 16[00] anunţurile de mică publicitate pot fi preluate online pe: www.jurnalaradean.ro/Publicare anunt în ziar

Vă mulţumim,
Redacţia

JURNAL ARĂDEAN
www.jurnalaradean.ro

FONDAT 1989, APARE LA ARAD, TEL. 0257/281.802, E-MAIL: REDACTIA.JURNALARADEAN@INFORMMEDIA.RO; PUBLICITATE.JURNALARADEAN@INFORMMEDIA.RO

Mirela Aldescu, despre „Paşaport pentru catedră”
PAGINA 12

JURNAL ARĂDEAN

Fă-ţi bucătăria în tendinţele lui 2011
PAGINA 11

MIERCURI
19 IANUARIE 2011
ANUL XXIII, NR. 6234
16 PAGINI - 1,2 LEI

5° Temperaturile se vor situa între 2 şi 5 grade. Vântul va sufla cu 8 km/h

DIMINEAŢA | AMIAZA | SEARA

Au aflat de taxa la plata impozitelor FOTO:V.O.

Cultura are un preţ fix

SÂNTANA. O noua taxă locală inedită a fost gândită, votată şi pusă în aplicarea de Primăria oraşului Sântana. E vorba de taxa pe cultură în valoare de 12 lei care este obligatorie pentru locuitorii oraşului. În acest fel edilii locali speră să adune în acest an 100.000 lei, pentru a le oferi sântănenilor distracţie culturală pe banii lor. /P.5

„Executant” a lui Uţu, închis

ARAD. Horvat Sorin, de 21 de ani, unul dintre „executanţii” lui Rohozneanu Uţu Claudiu, condamnat la 11 de ani închisoare, a fost ridicat ieri dimineaţă de poliţişti. /P.8

Temperaturi scăzute în toată ţara FOTO:A.P.

De mâine, se întoarce iarna

ARAD. Meteorologii ne avertizează că de mâine, temperaturile încep să scadă, iar câteva zile vom avea parte de ceaţă, lapoviţă şi ninsoare. /P.5

LA FURAT

Cele mai furate maşini, în SUA, în 2009.

model / anul fabricaţiei	
Honda Accord	1994
Honda Civic	1995
Toyota Camry	1991
Ford F-150 Pickup	1997
Dodge Ram Pickup	2004

Grafica: Jurnal arădean sursa: NICB

11019
9 771220 748065

Luxul plimbării cu taxiul

Taximetriştii percep un tarif majorat cu 25% pentru transport. Până vineri, se vor reprograma aparatele de taxat.

ARAD. Criza, fiscalitatea ridicată şi preţul majorat al carburanţilor riscă să transforme taximetria, un serviciu necesar într-un oraş de talia Aradului, într-un lux. Inevitabilul s-a produs. După ce timp de doi ani şi jumătate, pentru transportul cu taxiul, arădenii au plătit aceleaşi tarife, potrivit spuselor lui Daniel Tomuţa, preşedintele Camerei taximetriştilor din Arad, taximetriştii au decis majorarea tarifelor percepute. Şi nu este o scumpire de neglijat. Tariful este mai scump cu aproximativ 25% faţă de cel perceput până acum! Decizia a fost luată de marea majoritate a operatorilor în regim de taxi din Arad. Majorarea tarifelor se va finaliza abia vineri, însă, deoarece, conform informaţiilor furnizate de Daniel Tomuţa, nu este fizic posibil să se realizeze modificările de tarife pe aparatele de taxat, în municipiu existând doar trei societăţi comerciale care se ocupă de acest lucru. Astfel, rând pe rând, firmele de taxi vor percepe tarife de 1,99 lei pe kilometru (faţă de 1,6 lei cât era până acum). Noile tarife pe care le plătesc deja arădenii la unele firme de taxi sunt: 1,99 lei - pornirea, 1,99 lei / kilometru - ziua, 2,29 lei / kilometru - tarif de noapte şi 2,99 lei / kilometru - în afara municipiului. Staţionarea va costa 19,9 lei pe oră în Arad, 22,9 lei pe oră pe timp de noapte, respectiv 29,9 lei pe oră în afara municipiului. Surse din rândul taximetriştilor ne-au informat că nu chiar toţi operatorii sunt de acord cu scumpirea. Acest fapt va putea fi verificat abia la finele săptămânii, însă, când se estimează finalizarea operaţiunii de reprogramare a aparatelor de taxat. **JA - S.B.**

INUNDAŢII ŞI ÎN POLONIA

Apele ies din matcă şi provoacă dezastre

Pompierii au ridicat diguri din saci cu nisip în localitatea Trzebiatow din Polonia, ca urmare a creşterii nivelului râului Rega. Râul a crescut cu 81 de centimetri peste nivelul de alarmă, cauzând inundaţii în mai multe localităţi. FOTO:EPA

Misterul unei fraude nedovedite

Un control tematic la DJST Arad naşte polemici şi câteva semne de întrebare.

ARAD. Totul a pornit de la o ştire a corespondentului unei agenţii de presă. Pe surse, acesta ar fi aflat de existenţa unui control al Camerei de Conturi la Direcţia Judeţeană de Sport şi Tineret Arad, care ar fi primit informaţii cu privire la fraudarea unui program destinat elevilor, care nu s-ar fi derulat în realitate, deşi fondurile au fost cheltuite. S-a vehiculat chiar şi o sumă de bani, 50 000 lei, care ar fi fost însuşită fraudulos, conform unei anchete interne, care a prevăzut discuţii cu elevii care figurau în acte drept participanţi la program. Contactat de „JA”, Alexandru Meszar, directorul DJST Arad, a caracterizat toate aceste acuzaţii drept aberaţii. „Sunt contrariat. Una am declarat corespondentului acelei agenţii de presă şi cu totul alta apare. Vă rog să consemnaţi ca atare existenţa unui control tematic, în care se verifică patrimoniul statului, dar care nu are nici o legătură cu vreo fraudă. Cel puţin, nu am cunoştinţă despre aşa ceva. Am preluat două instituţii reunite recent, am descoperit unele neajunsuri, strict organizatorice, dar nu ştiu nimic despre această presupusă deturnare de fonduri” - a spus Meszar.

În încercarea de a obţine şi un punct de vedere oficial al Camerei de Conturi Arad neam lovit de un zid al tăcerii, sub de-acum clasicul pretext: „Directorul este ieşit din birou”. **JA-D.S.**

STIMULENTE

După protestele din luna octombrie, finanţiştii şi-au primit şi stimulentele, însă nu cele pe care le aşteptau ci unele după noi criterii. Mai mult, din acest an, se va acorda doar 1% din suma depistată la control, însă doar primilor inspectori ce depistează un caz, indiferent de controalele ulterioare. tradiţionale. /P.6

FOTO: A.P.

Spitalul intră în reparaţii FOTO: JA

Spitalul izolat de bucureşteni

ARAD. Trei luni de lucrări la Spitalul Judeţean, pentru izolarea termică a celor două imobile ale unităţii medicale. Licitaţia a fost atribuită unei firme cu sediul în Bucureşti, care se va ocupa de proiectarea lucrărilor necesare şi de execuţia efectivă a lucrărilor de reabilitare termică. Termosistemul va avea o durabilitate garantată de 15 ani. /P.3

Poţi fi primar cu 50 de voturi

ARAD. Conservatorii arădeni consideră că alegerea primarilor într-un singur tur poate duce la situaţii hilare, în care poţi ajunge primar al unei comune mici cu circa 50 de voturi şi cheltuind foarte puţini bani la alegeri. /P.5

Blocaj nou la Biserica Roşie

ARAD. Enoriaşii din parohia Evanghelică Luterană au obţinut cheia Bisericii Roşii dar aşteaptă încă verdictul justiţiei în dosarele penale împotriva fostului lor preot Totphal Bela. /P.12

Roland Nagy FOTO:L.S.

Vorbeşte pozitiv de noile achiziţii

MONEASA. Roland Nagy este încântat de faptul că Bălan şi Varga sunt la Moneasa, în programul de pregătire al „Bătrânei Doamne”. Cei doi nu au semnat contracte cu UTA, dar sunt la un pas de o înţelegere cu formaţia fanion a Aradului. /P.9

REMEMBER: 19 IANUARIE

1806 S-a născut Alecu Donici, poet român (d. 1865)

1809 S-a născut Edgar Allan Poe, poet, scriitor, critic american (d. 1849)

1839 S-a născut Paul Cézanne, pictor francez post-impresionist (d. 1906)

1889 S-a născut Artur Enăşescu, poet (d. 1942)

1917 S-a născut Georg Scherg, poet român (d. 2002)

1919 S-a născut Bălaşa Ionescu, pictor român

1921 S-a născut Ion Istrati, prozator român (d. 1977)

Dolly Parton

1926 S-a născut Dumitru Felician Lăzăroiu, fizician român

1942 S-a născut Daniela Anencov, actriţă

1943 S-a născut Janis Joplin, cântăreaţă americană (d. 1970)

1946 S-a născut Dolly Parton, cântăreaţă, actriţă americană

BINE AŢI VENIT!

Szilagyi Johana, Farkaş Carla-Roberta, Romanescu Cătălin, Petreuş Abel-Emanuel, Secmărean Maria-Maya.

AU PLECAT DINTRE NOI

Iorgovan Claudiu (1968), Pop Mihai (1931), Brădean Lucreţia (1929), Primixl Orsolya (1923), Chevereşan Gheorghe (1943), Beliu Eugenia (1923), Toth Margareta (1919).

TELEFOANE UTILE

☎INFORMAŢII TELEFONICE: 118.932; ☎ROBOT: 1958; ☎APEL UNIC DE URGENŢĂ: 112; ☎PRIMĂRIA MUNICIPIULUI ARAD: Program de relaţii cu publicul (camera 5), luni-vineri 8-20. Tel.: 0257/284.744; tel. centrală: 0257/281.850; ☎S.C. E.ON GAZ ROMÂNIA - Sucursala Arad, dispecerat şi intervenţie: 0357/403.321; ☎DERANJAMENTE CURENT ELECTRIC: 0257/929; ☎INFORMAŢII CFR: 0257/231.777; ☎PROTECŢIA CONSUMATORULUI: B-dul Revoluţiei, nr. 50. Telefon: 0257/257.049; ☎GOSPODĂRIREA COMUNALĂ ARAD S.A.: 0257/270.352; 0729-009.033; 0257/270.352; ☎POLIŢIA DE FRONTIERĂ: 1959; ☎SC CET (Dispecerat şi intervenţie termoficare): 0357/412.244; ☎POLIŢIA COMUNITARĂ: 0257/939.

UNDE MERGEM în Arad

CINEMA

DACIA „Tron: Moştenirea" (SUA), orele 14; 17; 20.

ARTA „Fata care s-a jucat cu focul" (Suedia, Danemarca), orele 15; 17.30; 20

CINEMA CITY

Cronicile din Narnia: Călătorie pe mare cu Zori 3D , orele 15:50, 18:10

Cum s-o dai să fie bine?, orele 13:15, 15:30, 17:45, 20:00, 22:20

Călătoriile lui Gulliver 3D, orele 13:50, 20:30, 22:20

O familie de coşmar, orele 13:20, 15:20, 17:20, 19:20, 21:20

O poveste încâlcită 3D subtitrat, orele 14:10, 16:20, 19:50, 22:00

O poveste încâlcită 3D dublat, orele 13:20, 15:30, 17:40, 18:40, 20:50

Oraşul, orele 16:40,21:30

TRON: Moştenirea 3D, orele 14:00, 16:40, 19:10, 21:40

Turistul, orele 14:30, 17:00, 19:30, 22:00

Viaţa aşa cum e ea, orele 14:20, 19:10

TEATRU

TEATRUL CLASIC „IOAN SLAVICI"

„Cerere în căsătorie", după A. P. Cehov. Regia şi scenografia – Florin Covalciuc (joi, 20 ianuarie, ora 19, sala Studio)

„Totul despre femei", de Miro Gavran. Regia – Felix Crainicu (vineri, 21 ianuarie, ora 19, sala Studio)

CONCERTE

Medalion Piotr Ilici Ceaikovski. Dirijor: Cristian George Neagu; În program: Frumoasa din pădurea adormită - Suita de balet, **Spărgătorul de nuci - Suita de balet** (joi, 20 ianuarie, ora 19, în sala Palatului Cultural)

SĂNĂTATE

CABINET GINECOLOGIC: Arad, B-dul Decebal nr. 11 (lângă Hotel Aradul). EFECTUĂM: DISPENSARIZARE ŞI ASISTENŢĂ LA NAŞTERE ÎN TIMIŞOARA ŞI ARAD, TEST PAP, ECO VAGINAL, CHIURETAJ. Programări la telefon: 0727.008.794. **MEDLINE SERVICE** - injecţii, pansamente, perfuzii, recoltări analize la domiciliu, 7 zile din 7. Tel. 0257.338.578; 0728.285.762; 0728.285.760.

PIEŢE/TÂRGURI

Azi este zi de piaţă la Păncota, Beliu, Buteni, Şiclău, Macea, Vânători, Pecica, Şiria şi zi de târg la Beliu şi Buteni.

HOROSCOP

BERBECUL (III.21.-IV.20.)

Vă recomandăm să fiţi foarte prudent în tot ce faceţi şi în discuţiile cu prietenii. După-amiază, o rudă apropiată vă dă o importantă sumă de bani.

GEMENII (V.21.-VI.21.)

Se anunţă o zi tensionată. Nu este exclus să aveţi divergenţe cu partenerul de viaţă, pornind de la o investiţie importantă. Stăpâniţi-vă impulsivitatea!

LEUL (VII.23.-VIII.23.)

Sunteţi indispus pentru că nu reuşiţi să terminaţi la timp ceea ce v-aţi planificat. Starea de nervozitate vă poate pune într-o situaţie neplăcută.

BALANŢA (IX.24.-X.23.)

Este posibil să aveţi un sentiment de nemulţumire şi o tendinţă accentuată de a vă contrazice cu oricine. Nu riscaţi glume îndrăzneţe.

SĂGETĂTORUL (XI.23.-XII.21.)

Sunteţi optimist şi aveţi şanse de reuşită pe toate planurile. Reuşiţi să faceţi rost de bani pentru a rezolva o problemă a partenerului de viaţă.

VĂRSĂTORUL (I.21.-II.20.)

Deşi nu prea vă mai rămâne timp liber, ambiţia de a termina ce aţi început nu poate să vă aducă decât câştiguri. Totuşi, ar fi bine să vă organizaţi în aşa fel încât să nu neglijaţi familia.

TAURUL (IV.21.-V.20.)

Nu vă asumaţi noi responsabilităţi, pentru că riscaţi să vă irosiţi energia! Sunteţi predispus la stări depresive şi accidente vasculare. Păstraţi-vă calmul!

RACUL (VI.22.-VII.22.)

Dimineaţa sunteţi tentat să vă ocupaţi de mai multe probleme în acelaşi timp. Din cauza nerăbdării, riscaţi să vă enervaţi şi să nu mai aveţi nici un spor.

FECIOARA (VIII.24.-IX.23.)

Sunteţi decis să faceţi ceva folositor în casă, dar, dacă nu aveţi un plan de acţiune bine definit, ar fi mai bine să amânaţi.

SCORPIONUL (X.24.-XI.22.)

Traversaţi o perioadă mai dificilă, în care vă preocupă mult situaţia financiară. Reuşiţi, totuşi, să vă păstraţi optimismul.

CAPRICORNUL (XII.22.-I.20.)

Dimineaţa, sunteţi stresat de o problemă de afaceri. Va trebui să alergaţi în stânga şi-n dreapta ca să o rezolvaţi, dar eforturile vă vor fi răsplătite.

PEŞTII (II.21.-III.20.)

După o perioadă nefavorabilă pe plan social şi sentimental, situaţia se schimbă complet. Bucuraţi-vă şi nu vă mai puneţi atâtea întrebări! S-ar putea să plecaţi într-o călătorie în interes de familie.

„Jurnal arădean" vă ascultă

Între orele 11 - 13, la telefonul 0257.280943, redactorul nostru vă stă la dispoziţie.

ARAD. Dl. **Neagu Alexandru** din Arad ne spune că are „peste 40 de ani vechime" şi şi-a depus dosarul pentru pensie anticipată, dar lucrează, în prezent, şi la întreţinerea a două blocuri. Cititorul nostru întreabă: dacă va primi pensia anticipată, mai poate lucra cele două ore, pe zi, la curăţenie?

După cum ne informează d-na Mihaela Vasil, directorul Casei Judeţene de Pensii Arad, nu mai aveţi voie să aveţi alte venituri decât dacă renunţaţi la pensie.

D-na **Preda Domnica** din Arad s-a născut la 1 februarie 1958 şi cititoarea noastră ne întreabă: când poate ieşi anticipat la pensie?; se mai ţine cont să se scadă un an pentru mamele cu mai mulţi copii (ea are trei)? Tot de la d-na Mihaela Vasil, directorul Casei Judeţene de Pensii Arad, aflăm că puteţi ieşi la pensie, anticipat parţial, în februarie 2014, în condiţiile în care aveţi 31 de ani vechime în muncă. Cât priveşte a doua întrebare, răspunsul este că nu se mai scade acel an pentru mamele cu mulţi copii. **JA-V.F.**

SUDOKU

REGULI: În fiecare bloc sunt câteva cifre între 1 şi 9, stabilite dinainte. Acestea trebuie completate cu cifrele lipsă, în aşa fel încât fiecare număr să figureze o singură dată. De asemenea, cifrele de la 1 la 9 trebuie să figureze o singură dată atât pe rândurile orizontale cât şi pe coloanele verticale ale celor nouă blocuri luate împreună.

ÎNCEPĂTORI

6		8				5	4	3
	2	7	5					
3	5		6	1			2	
	4	3			2			5
		9		5	3	4	1	
			9	4	1	6		2
8				7	5	2		
5		1		2			7	
4			3		9			6

AVANSAŢI

8				7		4	1	2
					2			7
		2		4	5	6		
4				9	6	8		
		7	5	8				3
		9	6	5		3		
3			7					
6	1	5		3				9

Soluţiile jocurilor din numărul precedent:

ÎNCEPĂTORI

3	6	9	2	4	5	7	1	8
4	8	7	1	3	6	5	9	2
2	5	1	9	8	7	6	4	3
1	7	6	3	2	9	8	5	4
5	4	2	7	6	8	9	3	1
8	9	3	5	1	4	2	6	7
9	1	5	8	7	3	4	2	6
6	3	8	4	9	2	1	7	5
7	2	4	6	5	1	3	8	9

AVANSAŢI

1	2	3	4	5	6	7	8	9
4	7	8	3	1	9	5	6	2
9	6	5	7	8	2	3	4	1
5	8	2	1	6	7	9	3	4
3	9	1	2	4	5	6	7	8
6	4	7	8	9	3	1	2	5
7	5	4	6	2	1	8	9	3
8	1	6	9	3	4	2	5	7
2	3	9	5	7	8	4	1	6

CURS VALUTAR

DENUMIREA VALUTEI	BNR	BCR		BRD		San Paolo IMI Bank		Banca Românească		Banca Romexterra		Alpha Bank		Casa de schimb LUXOR	
		C	V	C	V	C	V	C	V	C	V	C	V	C	V
Euro	4,25	4,21	4,31	4,18	4,33	4,20	4,27	4,23	4,28	4,21	4,30	4,21	4,29	4,24	4,28
Dolar SUA	3,20	3,14	3,26	3,12	3,26	3,14	3,20	3,16	3,20	3,11	3,23	3,13	3,23	3,18	3,25
Forint	0,0154	0,0149	0,0161	0,0144	0,0161	0,0145	0,0165	-	-	-	-	-	-	0,0154	0,0157
Gram aur	140														

Vremea

Miercuri, 19 ianuarie

www.aradon.ro

LA ORA 6

2° Temperaturile se vor situa între 0 şi 2 grade. Vântul va sufla cu 6 km/h, dinspre S.

LA ORA 18

7° Temperaturile se vor situa între 2 şi 7 grade. Vântul va sufla cu 8 km/h, dinspre S

ZIUA PRECEDENTĂ

Arad	9°C	Umiditate:	79%
Lipova	9°C	Presiune:	757mmHG
Chişineu- Criş	9°C	Precipitaţii:	20 %
Săvârşin	9°C	Vânt:	8 km/h
Sebiş	9°C	Direcţie vânt:	SSV

SOARELE

Răsare: 08:11

Apune: 17:20

AZI

Temperaturile se vor situa între 2 şi 5 grade. Vântul va sufla cu 8 km/h, dinspre SE. Cerul va fi parţial noros.

FAZELE LUNII

01. 01. | 12. 01. | 19. 01. | 26. 01.

MIERCURI	JOI	VINERI	SÂMBĂTĂ
2° 5°	1° 4°	-1° 4°	0° 3°
lapoviţă	lapoviţă	lapoviţă	parţial noros

CALENDAR

Biserica ortodoxă: Cuv. Macarie Egipteanul; Sf. Ier. Arsenie şi Marcu; Sf. Mc. Eufrasia (Post)

Biserica greco-catolică: Cuv. Macarie Egipteanul; Sf Arsenie şi Marcu ep.

Biserica romano-catolică: Ss. Marius şi Marta, soţi m.

PROGNOZĂ PENTRU TREI ZILE

Temperaturile minime vor fi cuprinse între -1 şi 2 grade, iar cele maxime între 4 şi 8 grade.

Temp.minime: -1 la 2° C

Temp.maxime: 4 la 8° C

JURNAL ARĂDEAN

Str. Poetului nr. 1C, Arad

BRAT Auditat de BRAT

Reclamaţii difuzare: 0257/ 228586

Director editor: Mircea Ţişcă (8471)
Secretariat: 0257.281802 (centrala), fax - 0257.280655
Şef departament difuzare: Carmen Csordas
Marea publicitate: 0257.280904 (int. 8488); Mica publicitate: 0257.210775
Tiparul executat la: SC Inform Media SRL, Calea Torontalului, DN 6, km 5,7, Timişoara

Editor coordonator: Adriana Barbu (8410) Responsabil de număr: Vasile Filip
Secretar general de redacţie: Gabriela Groza (8417) **Departamente: Eveniment:** Simona Butaru (8412), Monica Ardelean (8446), Alin Gherasim, **Politic:** Tristan Mihuţa (8431), Simion Todoca (8425); **Economic:** Andreea Pintea (8419), Margareta Szegö (8435); **Cultură, Învăţământ:** Vasile Filip (8428); **Social:** Diana Duţu (8429); **Sport:** Daniel Scridon (8427), Adrian Hărţău (8433), Leo Sfăra (8434); Tehnoredactare: Ghizela Şerban, Ramona Vidulescu
REDACŢIE : tel. 0257.281802 (centrala); fax 0257.280655 (int. 8490), 0257.281797 (int.8489); e-mail:redactia.jurnalaradean@informmedia. ro, adevaruldearad@informmedia.ro, publicitate.jurnalaradean@informmedia.ro, publicitate.adevarul@informmedia.ro

Casa de Cultură a Sindicatelor FOTO: FAN

Revoluţionarii la şedinţă

ARAD. Revoluționarii arădeni sunt convocați la ședință. Conducerea Fundației Județene a Revoluției a anunțat convocarea Adunării Generale. Întrunirea va avea loc joi, 20 ianuarie a.c., la ora 17, în sala mică a Casei Sindicatelor. **JA - S.B.**

O fetiţă de 13 ani, înjunghiată

VINGA. Un conflict izbucnit într-o familie din Vinga putea să se sfârșească tragic ieri după masă, pentru o fată de 13 ani. Aceasta a ajuns cu o plagă înjunghiată la spital după ce părinții ei s-au certat. Din primele cercetări efectuate de polițiștii se pare că între părinții fetei a izbucnit un conflict spontan iar fata a fost prinsă la mijloc. Oamenii legii spun că urmează să-i audieze pe cei doi părinți, urmând apoi să se stabilească împrejurările în care minora a fost înjunghiată. **JA – I.C.**

Spitalul Judeţean intră în reparaţii FOTO: JA

Spital izolat de bucureşteni

Trei luni de lucrări la Spitalul Județean, pentru izolarea termică a celor două imobile ale unității medicale.

ARAD. Un singur ofertant s-a prezentat la licitația organizată pentru desemnarea firmei care să se ocupe de reabilitarea termică a două dintre clădirile în care funcționează Spitalul Județean. Licitația a fost atribuită unei firme cu sediul în București, care se va ocupa de proiectarea lucrărilor necesare (în termen de 10 zile) și de execuția efectivă a lucrărilor de reabilitare termică, lucrări care vor trebui finalizate în termen de 90 de zile de la data emiterii ordinului de începere a lucrărilor. Termosistemul ales va avea o durabilitate garantată de minim 15 ani, potrivit cerințelor administrației. Totodată, perioada de garanție de bună execuție este de doi ani.

Termosistem

La finele anului trecut, administrația județeană a aprobat documentația pentru realizarea investiției atât de necesare la unitatea medicală, documentație din care a reieșit o sumă calculată la peste 3 milioane de lei. „În vederea scăderii costurilor generate de utilități este necesară reabilitarea energetică a clădirilor spitalului, în principal reabilitarea termică a corpului principal S+P+6E și a corpului de legătură P+6E. În acest sens s-a întocmit Documentația tehnico-economică aferentă lucrărilor de intervenție de către S.C. Intergroup Engineering S.R.L. București. Din documentație rezultă că în prezent cele două clădiri se încadrează în clasa energetică C, iar pentru creșterea performanțelor energetice a clădirilor se impun o serie de măsuri printre care: aplicarea unui termosistem euroagrementat pe pereții exteriori ai structurii cu panouri termoizolante din poliuretan, refacerea acoperișului terasei cu termoizolație din poliuretan, înlocuirea tâmplăriei vechi cu tâmplărie din PVC și geam termopan (...)", se subliniază în documentația aprobată de consilierii județeni.

UN SINGUR OFERTANT

La licitaţie s-a depus o singură ofertă, fapt care nu a favorizat reducerea sumei care va fi plătită constructorului. Iniţial, s-a estimat că este nevoie de o investiţie în valoare de 3,2 milioane lei. În urma licitaţiei, contractul de „Servicii de proiectare şi execuţie lucrări reabilitare termică corp clădire S+P+6E şi corp de legătură" a fost semnat la o valoare de 2.520.579 lei, la care se adaugă TVA. Se ajunge la o sumă foarte apropiată de cea stabilită iniţial. Ccontractul a fost semnat cu firma bucureşteană OSAIN CONSTRUCT S.R.L.

SIMONA BUTARU
simona.butaru@informmedia.ro

Oficialii arădeni au prezentat proiectul FOTO: S.B.

Aradul va fi promovat pe fonduri europene

Proiect finanțat din fonduri europene pentru promovarea turismului arădean.

ARAD. Administrația județeană a anunțat lansarea proiectului intitulat „Promovarea turismului arădean prin circuite culturale". Consiliul Județean este beneficiarul finanțării nerambursabile pentru implementarea proiectului finanțat de Uniunea Europeană prin programul Operațional regional 2007 - 2013. Proiectul a fost prezentat de președintele CJA, Nicolae Ioțcu, vicepreședintele CJA, Adrian Țolea și managerul de proiect Lucia Chișbora. Obiectivul general se referă la promovarea produselor turistice specifice județului Arad sub formă de circuite cultural - turistice, astfel încât să se ajungă la o creștere cu 10% a numărului de turiști. S-au conceput trei trasee turistice. Este vorba despre „Circuitul turistic Drumul Vinului" (Păuliș, Ghioroc, Covăsânț, Șiria, Târnova - Tabăra Căsoaia, Pâncota). Urmează „Circuitul «Pe urmele istoriei arădene - un circuit al cetăților siturilor arheologice și al ansamblurilor arhitecturale» (Lipova, Șiria, Dezna, Ineu, Păuliș, Bata, Săvârșin, Frumușeni, Pâncota, Arad, Vladimirescu, Zăbrani, Târnova)". Cel de al treilea este „Circuitul «Descoperă pacea sufletească - un circuit cultural, spiritual și ecumenic»", (unde sunt incluse Arad, Zădăreni, Fântânele, Zăbrani, Socodor, Pecica, Nădlac, Secusigiu, Craiva, Mișca, Șiria, Dieci, Hălmagiu, Hălmăgel, Brazii, Vârfurile, Dezna, Lipova, Bârzava, Vărădia de Mureș, Săvârșin, Petriș, Vinga și Zerind). Valoarea proiectului este de 1.038.885 lei, din care asistență financiară nerambursabilă de 811.282 lei. Se vor realiza pliante, postere și materiale de promovare, indicatoare turistice etc. **JA - S.B.**

Amânare în procesul primarului Gh. Falcă

ARAD. Procesul în care primarul Aradului, Gheorghe Falcă, este judecat pentru fapte de corupție a fost amânat, ieri, după ce DNA a formulat o cerere de strămutare a procesului, care va fi luată în discuție de Înalta Curte de Casație și Justiție (ICCJ). În cadrul ședinței de ieri, Tribunalul Arad a decis, să amâne ședința de judecată pentru 15 februarie, după ce a fost informat că DNA Timișoara a cerut ICCJ strămutarea procesului în alt județ. Totodată, ieri s-a depus evaluarea în privința terenului. Instanța a motivat amânarea și prin faptul că trebuie să studieze expertizele primite, privind terenul fostei fabrici de zahăr și casa primarului Gheorghe Falcă.

„Cererea de strămutare a procesului a fost formulată de DNA - Serviciul Teritorial Timișoara. Nu cunoaștem motivele acestei cereri, am solicitat să primim motivația", a declarat, pentru Mediafax, unul din avocații primarului, Adrian Fanu-Moca.

În 31 ianuarie se va judeca la ICCJ cererea DNA de suspendare a procesului de la Arad, iar la finalul lunii februarie se va judeca cererea de strămutare în alt județ. **JA - S.B.**

Palestinieni cu acte false prinşi la Vama Nădlac

NĂDLAC. Polițiștii de frontieră de la Nădlac au prins trei tineri din Palestina care au încercat să treacă ilegal frontiera cu Ungaria folosindu-se de acte de identitate grecești. Băieții, cu vârste cuprinse între 23 și 24 de ani au declarat că documentele false pe care le-au prezentat la controlul de frontieră le-au obținut de la o persoană necunoscută contra sumei de 150 de euro fiecare și au recurs la această metodă pentru că nu aveau viză pentru Spațiul Schengen. Cei trei palestinieni sunt cercetați pentru fals privind identitatea și tentativă la trecerea ilegală a frontierei de stat. **JA - I.C.**

Acte false FOTO: FAN

FERESTRE ŞI UŞI PVC CU GEAM TERMOPAN

Reduceri până la 55%

site insecte, pervazuri sau jaluzele aluminiu la preţuri avantajoase!!!

EURO JORDAN

100% PRODUCTIE CEHA

GRATUIT
- DEMONTARE
- MONTARE
- TRANSPORT

ARAD
Str. C. Coposu, Nr. 2, Ap.1
Tel./Fax: 0257 211 250
Mobil:0748 116 463
arad@eurojordan.com

aluplast
zendow

Oferta valabilă până în data de 15.12.2010

www.eurojordan.com

www.aradon.ro

INFORM MEDIA

INFORM MEDIA, editorul cotidianelor Jurnal Arădean şi Arad Expres, parte a grupului multinaţional Inform Media, care îşi desfăşoară activitatea în domeniul presei locale tipărite

CAUTĂ

Distribuitori de presă (în cutii poştale) pentru zona Boul Roşu.

Cerinţe:
- Seriozitate;
- Dinamism;
- Conştiinciozitate.

Se oferă:
- Salar atractiv;
- Timp de lucru 2 ore.

Informaţii suplimentare la telefon:0257/228.586 sau 0728.284.737, de luni până vineri între orele 09 şi 17.

Nou

Varice?

Tratament eficient şi modern !!

Tratăm varicele prin Scleroterapie Asistată Ultrasonografic (UGS) :
- fără operaţie chirurgicală
- fără anestezie – este nedureroasă
- fără cicatrici postoperatorii
- fără absenţa de la serviciu / concediu medical
- pacientul îşi poate desfăşura activităţile

zilnice obişnuite în câteva ore de la intervenţie.

HEMOROIZI? FISURI ANALE?
TRATAMENT FĂRĂ OPERAŢIE

Sunt folosite cele mai noi tehnici practicate in Comunitatea Europeană:
- Investigaţiile videocomputerizate
- Fototermocoagularea în spectru infraroşu
- Excizia cu unde de radiofrecvenţă

Colonoscopie şi Ecografie Abdominală Gratuite în cadrul tratamentului!

10% reducere din costul tratamentului pentru pensionari

Arad:
0257 213 888

LaurusMedical clinics
www.laurusmedical.ro

Lecţia de fizică on line

ARAD. Prima lecţie transmisă on line la Fizică a avut loc, recent la Liceul Teologic Baptist „Alexa Popovici" din Arad. Lecţia desfăşurată sub coordonarea doamnei profesoare Aneta Mihalcsik a fost parte a activităţilor metodico-ştiinţifice care s-au derulat în cadrul inspecţiei pentru acordarea gradului didactic I. De aspectele tehnice s-au ocupat prof. Ovidiu Mihăieş şi informatician Daniel Mustea, alături de care s-au implicat elevii şcolii. A fost o demonstraţie a ceea ce înseamnă combinarea metodelor tradiţionale cu cele moderne cu accent pe metodele interdisciplinare de predare a ştiinţelor şi pe folosirea mijloacelor multimedia în procesul de predare-învăţare-evaluare. Directorul instituţiei, prof. Ioan Rediş, a declarat după acest eveniment inedit în peisajul arădean: „Este de datoria noastră să încurajăm folosirea mijloacelor moderne de comunicare pentru dezvoltarea competenţelor elevilor şi ne bucurăm că o asemenea lecţie transmisă on line a putut fi realizată în cadrul şcolii noastre". **JA-M.A.**

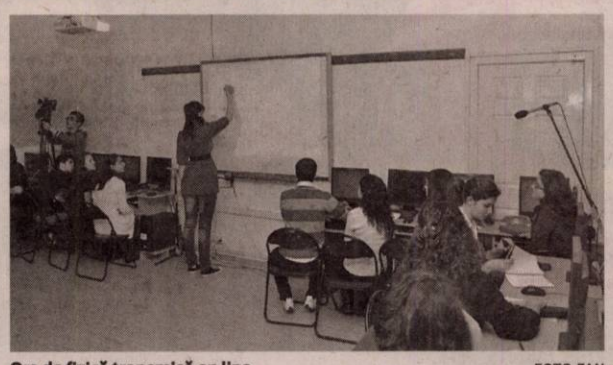

Ora de fizică transmisă on line FOTO:FAN

REŢETA ZILEI

Saramură de pui la grătar

INGREDIENTE: 4 pulpe de pui, 2 ardei capia, 2-3 fire de usturoi verde, 3 căţei de usturoi uscat, cimbru, ulei, pătrunjel verde, sare, piper. **MOD DE PREPARARE:** Pulpele se taie în jumătate, se ung cu ulei şi se presară cu cimbru, sare şi puţin piper. Se frig pe grătarul cu cărbuni. Ardeii capia se coc şi ei pe grătar. Se prepară saramura între timp: se pune 1 litru de apă la fiert, cu sare şi piper. După ce a fiert apa se adaugă cimbru, usturoiul uscat tăiat felii, ardeii copţi rupţi fâşiuţe, usturoiul verde şi pătrunjelul tocate mărunt. Se dau câteva clocote. În zeama fierbinte se pun pulpele fripte, se dau într-un clocot împreună şi se dă deoparte. Se serveşte preparatul cald cu mămăliguţă alături şi cu un pahar de vin alb. **Poftă bună!**

Pentru mai multe REŢETE intră pe **www.culinar.ro**

ÎNTRERUPERI DE CURENT

Joi, 20 ianuarie 2011. În Municipiul Arad, h 8.30-10.30: Micalaca Est PFI Andrusic Martin, Balastiera Micălaca;h 8.30-17.30: Str. Gloriei, Sportului, Independenţei, Sânzienelor, Dâmboviţei, Oborului, Bucureşti, Mălin(p), Suceava(p), Paltiniş(p), Năsăud(p), Tiberiu Brediceanu, Lăcrimioarelor, Ghioceilor, Nufărului, Câmpeni, Dragoş Vodă(p), Eftimie Murgu, Cpt. Ignat, Clujului, Oituz, Ep. Roman Ciorogariu

CITIRE APOMETRE

Joi 20 ianuarie 2011. Blocuri 326-367 Micălaca, blocuri Bihorului, O. Ghibu, Calea 6 Vânători, Roşiori, blocuri Grădiştei, blocuri Podgoria, blocuri Calea Aurel Vlaicu Z9-Z34, Z3-Z8, „B", „C", „P", „A", X1-X42, blocuri L. Rebreanu, Târgului, N. Oncu, Streiului, Baladei, Rodnei, blocuri Faleza Sud, blocuri C. Coposu, T. Vladimirescu, G. Bîrta, p-ţa Spitalului, Banu Mărăcine, Ţichindeal, Ulpiu, Alunului, Zânelor, Nădejde, Emilian, Laurian, Aron Pumnul, Cocorilor, Pelinului, Vrabiei, Cucului, Muşeţel, I. Cosânzeana, Aprodu Purcie, H. Coandă, Biruinţei, Clujului cu soţ, Ghe. Doja cu soţ, Hunedoarei, Sibiului, Barbu Lăutaru, Revoluţiei cu soţ, Revoluţiei fără soţ, I.C. Brătianu, p-ţa Luther.

SOLUŢIA INTEGRAMEI LA NR PRECEDENT

N – LEI – M – A – S – REGI – SMINTITI – BARD – ARMASAR – SUVERANA – SOBA – NO – AVA – FAN – N – PITICI – RA – AT – U – AM – ASA – GRAD – IP – PARTIDA – BA – APAS – ATU – ULM – STIR – PREDUCEA – ROATA – SANTURI – TI – RAM – RE – CAL – LUA – ED – VESTALA

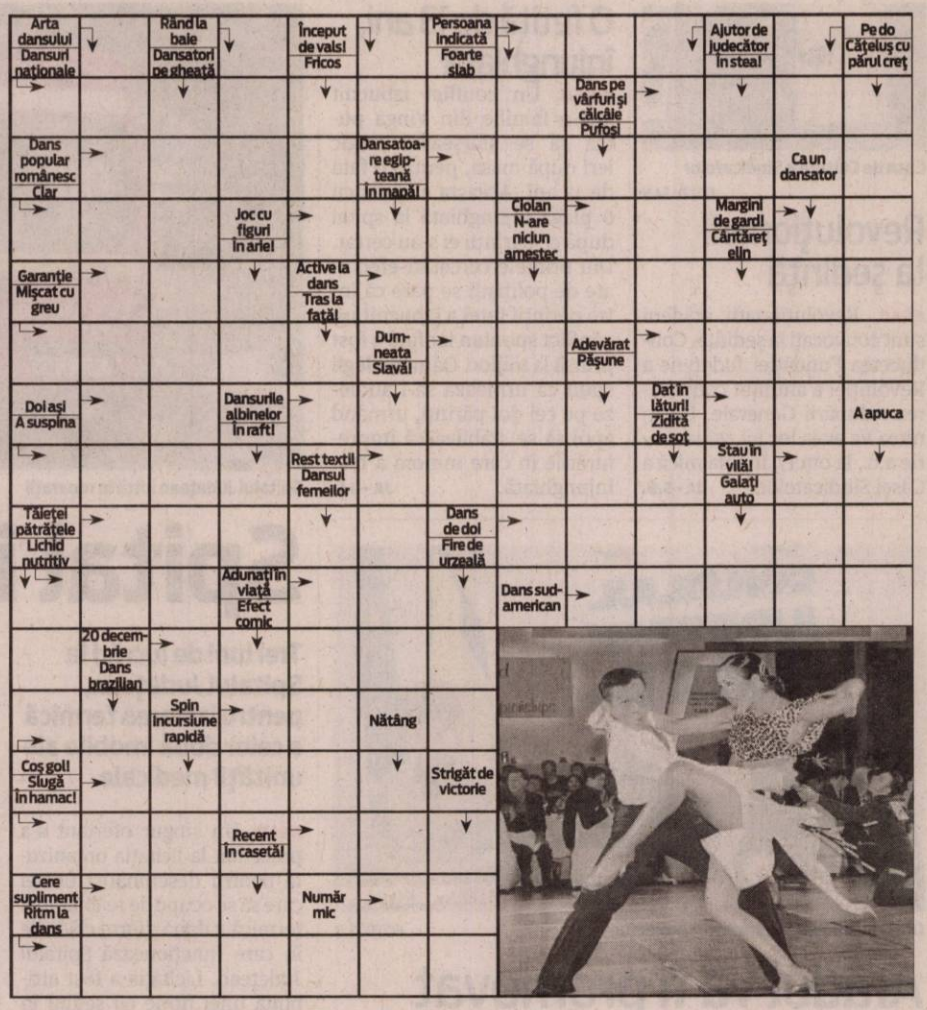

CONCURSUL „CUVINTE NOROCOASE"

ABONAT: ☐ DA ☐ NU

JURNAL ARĂDEAN

COMPLETEAZĂ INTEGRAMELE DIN PERIOADA 4-19 IANUARIE 2011 A.C. TRIMITE CELE 12 INTEGRAME (ÎNTR-UN SINGUR PLIC ŞI CU UN SINGUR TALON) PÂNĂ ÎN 25 IANUARIE 2011 LA SEDIUL REDACŢIEI NOASTRE, STR. POETULUI NR. 1C SAU PE B-DUL REVOLUŢIEI NR. 81. POŢI CÂŞTIGA UN APARAT ELECTROCASNIC. EXTRAGEREA VA AVEA LOC ÎN 26 IANUARIE A.C.

NUME: .....
ADRESĂ: .....
.....
TEL. .....
E-MAIL: .....

Curtea de Apel Timişoara

anunţă organizarea unui concurs pentru ocuparea postului de funcţionar public, vacant,

Un post de execuţie de consilier clasa I, gradul superior, treapta 3
(Biroul local de expertize – minimum 9 ani vechime în specialitate) la Tribunalul Arad;

Condiţii generale:
Candidaţii trebuie să îndeplinească condiţiile prevăzute de art.54 din Legea nr. 188/1999, republicată, modificată şi completată, privind Statutul funcţionarului public.
Condiţii specifice:
Consilier (biroul de expertize) – Studii superioare economice (eventual expert contabil) sau studii superioare tehnice cu calitatea de expert, cunoştinţe operare pe calculator.
Concursul va avea loc la data de **18 februarie 2011, ora 10 – proba scrisă,** şi un interviu, la data de **23 februarie 2011, ora 10, la sediul Curţii de Apel Timişoara.**
Dosarul de concurs, care va conţine în mod obligatoriu:
a) copia actului de identitate;
b) formularul de înscriere;
c) copiile diplomelor de studii şi ale altor acte care atestă efectuarea unor specializări;
d) copia carnetului de muncă sau, după caz, o adeverinţă care să ateste vechimea în muncă şi, după caz, în specialitate;
e) cazierul judiciar;
f) cazierul financiar;
g) adeverinţa care să ateste starea de sănătate corespunzătoare;
h) copia fişei de evaluare a performanţelor profesionale individuale sau, după caz, recomandarea de la ultimul loc de muncă;
i) declaraţia pe propria răspundere sau adeverinţa care să ateste că nu a desfăşurat activităţi de poliţie politică.
Copiile de pe actele prevăzute mai sus se prezintă însoţite de documentele originale, care se certifică pentru conformitatea cu originalul de către secretariatul comisiei de concurs, sau în copii legalizate.
Dosarele de concurs se vor depune până la data de 08.02.2011, la sediul Tribunalului Arad, de unde poate fi ridicată tematica pentru concurs.
(H-706999)

Program publicitate:
pe B-dul Revoluţiei, nr. 81
luni-vineri: 8.00-18.00,
duminică: 9.00-13.00,
pe Poetului 1C (hala 36)
luni-vineri: 9.00-16.00.

Societate Comercială face selecţie în vederea angajării în funcţia de
CASIER pentru staţiile PETROM şi OMV NĂDLAC.
Cerinţe:
- diplomă de bacalaureat
-constituie prioritate cunoaşterea unei limbi străine de circulaţie internaţională

Cv-urile se transmit pe adresa de e-mail: marian.toader@petromnadlac.ro sau la fax : 0257/457430

JRL Edition
Arad, Zona Industrială Vest, Str. III, nr. 5
Angajeaza : **Sudor WIG**
Cerinţe:
- Calificare de sudor
- Experienta de cel putin 5 ani in domeniu este oligatorie
- (constituie avantaj experienta in prelucrarea inoxului)
- Cunostinte lacatuserie
- Cunostinte desen tehnic

Oferim:
- pachet salarial extrem de atractiv si de motivant
- bonuri de masa ; transport la/de la locul de munca

Cererile de angajare se depun la:
Tel : 0257272508, Fax: 0257272582
email: resurseumane@jrl.ro sau la sediul societatii (H-669299)

S.C. TERAPEUTICA LAB S.R.L.
angajează
1 ASISTENT MEDICAL DE LABORATOR
Informaţii între orele 8:00–18:00,
la nr. de telefon **0749.563.442.** (H-706750)

ANGAJEZ FEMEI ASAMBLARE CABLAJE,UN SINGUR SCHIMB. SUNAŢI DUPĂ ORA 10 DIMINEAŢA. TELEFON: 0728/130.259 (H-690430)

Fabrică încălţăminte din Oradea
Angajăm **ŞEF SECŢIE CUSUT PENTRU SECŢIE CU 7 BENZI,** persoană serioasă şi cu experienţă în funcţie. Oferim salariu motivant, bonuri de masă şi decontăm cazare.
Tel 0740 920 428 (H-696315)

Firma Pletl angajează
bucătar, ajutor bucătar, lucrător comercial, casier, paznici, recepţioner, femeie servici, spălător veselă, spălător camioane.
CV-urile se depun la sediul societăţii din Lipova, şi în Autogara Pletl din Arad lângă Expo-Arad, sau la adresa de email **director@pletl.ro**
(H-704275)

Transformă nemulţumirea în siguranţă!
ARTEX SCM
SOCIETATE CU TRADIŢIE ÎN DOMENIUL TEXTIL, ANGAJEAZĂ
confecţioneri îmbrăcăminte sau persoane cunoscătoare de meserie, execuţie butoniere, cusut nasturi, aplicat butoni, călcat.
OFERIM: climat de lucru european, salarii motivate în acord individual, tichete de masă, primă de transport – prezenţă, premii, un singur schimb, asistenţă medicală.
Angajările se fac pe bază de probă de lucru.
DETALII: telefon : 0357- 408275; 0357- 408276 (H-668947)

Angajăm
conducător auto pentru transport internaţional.
Informaţii la tel: 0257 211700; 0742 032935. (H-704260)

SC INTERCITY TRADING SRL, angajează:
● agent livrări (profesionist) ● magazioner-gestionar,
● agent vânzări ● operator contabilitate,
● horticultor (grădinar)
Studii medii. CV-ul personal: str. Lugojului nr. 2, după ora 17. (Inclusiv pentru cei necontactaţi anterior) (H-636892)

Vând hală din panouri termoizolante 300 mp + birou + grup social, încălzire centrală, apă, curent, canalizare aflată în Arad str. Pădurii colţ cu str. Eftimie Murgu.
Tel. 0722.247.941. (H-697799)

RECLAME

La conferinţa Consiliului pentru educaţie doctorală

ARAD. „Anul 2011 a debutat deosebit de bine", a subliniat, recent, rectorul Universităţii de Vest „Vasile Goldiş" Arad, prof. univ dr. Aurel Ardelean, la prima conferinţă de presă organizată de senatul UVVG în acest an. Pe lângă succesele legate de proietele de formare profesională, a informat şi despre faptul că o delegaţie a Universităţii de Vest „V. Goldiş" va participa, în perioada 20-21 ianuarie a.c., la Conferinţa internaţională a Consiliului EUA pentru Educaţie Doctorală (EUA - CDE) - „Mobilitate şi colaborare în învăţământul doctoral internaţional şi intersectorial". Conferinţa EUA se va desfăşura la Universitatea Eötvos Lorand din Budapesta, iar sesiunile vor dezbate aspecte ale învăţământul doctoral: „Progresul învăţământului doctoral din domeniul biomedicinii şi ştiinţei medicale prin intermediul reţelelor de cooperare", „Selectarea şi prelucrarea talentelor: detectarea şi susţinerea doctoranzilor în vederea schimbului internaţional în condiţii pre- şi post- Bologna" etc. **JA-V.F.**

COMENTARIUL ZILEI

Simion Todoca

Între dracul şi mama dracului

O vorbă românească spune că se poate şi mai rău decât să ajungi la dracul, respectiv, să ajungi la mama dracului. Cam o asemenea perspectivă avem la ora actuală în faţă. Concret: se vorbeşte că Victor Ponta şi Crin Antonescu sunt aproape de a cădea de acord asupra oficializării „mariajului în trei", PNL-PSD-PC, care ar urma să prezinte liste comune de candidaţi la alegerile locale (la nivel de primării reşedinţe de judeţ şi preşedinţi de consilii judeţene), precum şi la alegerile parlamentare.

Ca să ne lămurim din capul locului, o alianţă anti-PDL mai pot să o înţeleg, se practică în politică şi se va practica întotdeauna de către cei care doresc să răstoarne guvenul şi să vină ei în loc. Aici, însă, problema se pune în alţi parametri. Dacă PDL-ul, într-o coaliţie de guvernare extrem de şubredă, poate să facă absolut tot ce vrea, în materie de guvernare şi de legislaţie, ce putere va avea o forţă politică alcătuită din toate partidele aflate acum în opoziţie? Cine îmi garantează mie, simplu cetăţean, plătitor de taxe şi posesor de vot, că viitoarea putere nu va face şi mai dihai decât actuala putere ? Mai rău, acum, dacă vreau să scap de PDL, pot să votez cu PSD sau cu PNL, sau cu mai ştiu eu care partid, dar pe urmă, dacă toată actuala opoziţie ajunge la putere, cine va mai putea să o dea jos? Poate că, într-adevăr, singura dorinţă a PSD, PNL şi PC este aceea de a stopa PDL-ul, pentru ca apoi să poată pune ţara în limitele normalului, dar pot să facă acest lucru şi în cadrul unei alianţe postelectorale, nu să devină o singură forţă politică, interesată doar să fure ce se mai poate fura. Dacă partidele rămân distincte, fiecare cu parlamentarii săi, aleşi în numele apartenenţei politice, putem spera că se vor supraveghea reciproc, ca să nu sară calul, pe când dacă au parlamentari aleşi pe aceeaşi listă, complicitatea îi va face pe toţi să pună batista pe ţambal. În condiţiile în care actuala guvernare a făcut legi care să servească doar puterii, este greu de crezut că viitoarea putere va renunţa la ele, aşa că ar trebui să avem măcar cea mai mică garanţie că asta nu se va întâmpla...

> Ferească Dumnezeu să ajungem la unanimitate!

simion.todoca@informmedia.ro

Cultura are un preţ fix

O noua taxă locală inedită a fost gândită, votată şi pusă în aplicare de Primăria oraşului Sântana.

Contribuabilii din Sântana scot mai mulţi bani din buzunar în acest an FOTO:V.O.

SÂNTANA. Nu se taxează cultura generală a locuitorilor din oraşul Sântana ci viaţa culturală a oraşului. Mai exact primăria strânge bani pentru manifestări de genul „Zilele Oraşului", sărbătorirea hramurilor celor patru biserici şi alte asemenea activităţi culturale. Vor sau nu vor să ia pulsul culturii locale, locuitorii oraşului trebuie să plătească obligatoriu suma de 12 lei. În acest fel edilii locali speră să adune în acest an 100.000 lei, pentru a le oferi sântănenilor distracţie culturală.

La pachet cu impozitul

Cei mai mulţi au aflat de această nouă taxă la ghişeu când au venit să plătească impozitul pe case şi terenuri. Unii au mai scos din portofel încă 12 lei fără să comenteze, alţii în schimb au fost revoltaţi de noul tarif impus pentru promovarea culturii. „O să plătesc în rate, un leu lunar, ca să nu ne simţim, după bugetul fiecăruia. Ne plătim datoria după posibilităţi", a venit cu soluţia salvatoare unul dintre contribuabili. „Este un abuz care ne ia alţi bani din buzunar. Să plătească Ministerul Culturii, facem noi salariile lor", punctează un alt localnic în faţa ghişeului „Taxe şi Impozite". Mai în glumă mai în serios, dar în bugetul primărei se vor duce bani frumoşi, cu care, potrivit secretarului comunei vor fi organizate serbările oraşului .„E vorba de o taxă specială votată în Consiliul Local pentru a putea fi organizate hramurile bisericilor şi zilele oraşului", precizează Viorica Sas, secretarul Primăriei Sântana. **JA-M.A.**

> E o taxă specială pentru binele oraşului
>
> **VIORICA SAS**

ON LINE DOAR ANUL 2010

Pe site-ul primăriei Sântana (www.primariasantana.ro) nu sunt afişate decât impozitele aferente anului 2010, taxele pentru anul 2011 încă nu au fost puse pe pagina web a instituţiei pentru a putea fi consultate de localnici.

„Personalităţi arădene" la Bibliotecă

Joi, 20 ianuarie, actorul Radu Cazan este invitat la Biblioteca Judeţeană „A.D. Xenoplol" Arad.

Afişul evenimentului FOTO:FAN

ARAD. Biblioteca Judeţeană găzduieşte, joi, 20 ianuarie, la ora 13, prima ediţie a „Personalităţilor arădene" a anului 2011. Invitatul lunii este actorul Radu Cazan. Absolvent al IATC-ului „I.L.Caragiale", Bucureşti, promoţia 1965, actorul Radu Cazan a jucat timp de patru ani pe scena Teatrului de Comedie, un an pe scena Teatrului Bulandra , cinci ani la Tg. Mureş şi 30 de ani din cariera sa artistică i-a dedicat Teatrului „Ioan Slavici" din Arad. A interpretat peste 100 de roluri, principale şi secundare. Cel mai drag i-a fost Iona din piesa cu acelaşi nume a lui Marin Sorescu. Le-a jucat, însă, cu aceeaşi dăruire şi afecţiune pe toate, socotindu-le ca pe „proprii copii" . Ştiut, şi mai ales neştiut, datorită discreţiei sale, actorul Radu Cazan a publicat poezii în reviste literare, încă de pe vremea studenţiei, a dramatizat basme şi în ultimii ani a publicat câteva volume de poeme. Joi, la Biblioteca Judeţeană, invitatul îşi va lansa noua sa carte dedicată, în fine, scenei, şi intitulată „Actorul în primul rând". **JA-V.F.**

De mâine, se întoarce iarna

Iarna îşi reintră în drepturi FOTO:JA

ARAD. După ce am început să ne obişnuim cu vremea bună, cerul senin şi temperaturile mai ridicate, meteorologii ne anunţă că se va întoarce frigul. Deja de ieri dimineaţă, arădenii au trebuit să fie foarte prudenţi în trafic, mai ales pe drumurile judeţene, dar şi pe cele din ţară, unde s-a instalat ceaţa, iar vizibilitatea a fost redusă sub 100 de metri, în unele locuri şi sub 50 de metri.

Poliţia recomandă

Centrul Infotrafic ne avertizează că „acest fenomen meteorologic impune din partea celor aflaţi la volan, dar şi a celorlalte categorii de participanţi la traficul rutier, o conduită preventivă pe toată durata deplasării pe drumurile publice. Este necesar să se ruleze cu viteză redusă, adaptată permanent condiţiilor de drum, iar fiecare manevră în trafic să se facă numai după o temeinică asigurare. Pentru aceasta, oglinzile retrovizoare trebuie să fie reglate corespunzător". Poliţia ne mai recomandă ca luminile de întâlnire ale autovehiculelor să fie aprinse ziua pe toate categoriile de drumuri, nu doar pe cele pe care există obligativitatea instituită prin lege. În condiţii de ceaţă densă, trebuie folosite şi luminile de ceaţă.

Lapoviţă şi ninsoare

Astăzi, cerul va fi parţial înnorat, cu maxima de 5˚C şi minima de 2˚C, iar vântul va sufla cu 8 km/h din direcţia SE. De mâine, vom avea parte de ploaie, ninsoare, de temperaturi între 4˚C - 3˚C şi de un vânt de 11 km/h. Vremea se menţine destul de aspră şi la sfârşit de săptămână. Vineri va creşte puterea vântului până la 14 km/h, se anunţă lapoviţă şi ninsoare, iar temperaturile scad între 3˚C şi 0˚C. Frigul nu ne va scuti nici săptămâna viitoare, când minima poate ajunge până la -2˚C. **JA-M.S.**

Cum ajungi primar cu 50 de voturi

ARAD. Conservatorii arădeni consideră că proiectul de modificare a Legii alegerilor care prevede alegerea primarilor într-un singur tur este o aberaţie, putând duce la situaţii de-a dreptul ridicole. Preşedintele PC Arad, Mircea Purcaru, a şi făcut, pe loc, o simulare a procedurilor prin care, într-o comună cu puţini alegători(300-400), se poate câştiga funcţia de primar cu ajutorul câtorva prieteni, chiar nefiind locuitor al comunei respective. „Închei un contract de închiriere(primire în spaţiul locativ) pentru mine şi un grup de susţinători cu persoane din comună; Solicit serviciului de evidenţă a populaţiei schimbarea adresei de reşedinţă la noua adresă; Îmi depun candidatura; În ziua alegerilor organizez deplasarea mea şi a susţinătorilor mei spre secţia de votare unde este arondată locuinţa pentru care avem viză de reşedinţă; Dacă anterior am reuşit să conving şi un număr de localnici să mă voteze sau să nu meargă la vot în acea zi, rezultatul votului mă poate propulsa în funcţia de primar". În condiţiile unei prezenţe la vot de sub 50%, se poate câştiga şi cu 50 de voturi, mai ales dacă sunt mulţi candidaţi, spune Purcaru. **JA-S.T.**

Conservatorii vor două tururi FOTO:S.T.

Pe urmele lui Eminescu

ARAD. Este din ce în ce mai greu să apropiem copiii de lectură şi cu atât mai greu, de poezie, dar învăţătorii şi profesorii de la Şcoala Generală „A. Vlaicu" ştiu foarte bine că totul depinde de ei şi au gândit o serie de activităţi care să valorifice cunoştinţele elevilor despre marele poet, să stimuleze lectura expresivă şi critică. Elevii claselor primare au participat la concursuri între clase, au realizat o expoziţie cu lucrările lor inspirate din creaţia eminesciană, au realizat portofolii şi au recitat poeziile preferate. Elevii de gimnaziu au fost implicaţi în realizarea unui portofoliu tematic, pe care l-au prezentat în faţa Consiliului elevilor din şcoală. La realizarea portofoliilor pe clasă, au participat toţi copiii cu diferite materiale, iar munca la acest proiect le-a dezvoltat competenţe de lucru în echipă, le-a stimulat interesul şi spiritul competitiv.

Zilele trecute, într-un cadru festiv, director prof. Petruşca Tămăşan a înmânat diplome elevilor cu cele mai reuşite lucrări, iar corul şcolii, pregătit de prof. Ioana Cărăbaş, a cântat cântece pe versuri de Eminescu, impresionând pe toţi cei prezenţi.

JA-L.B.

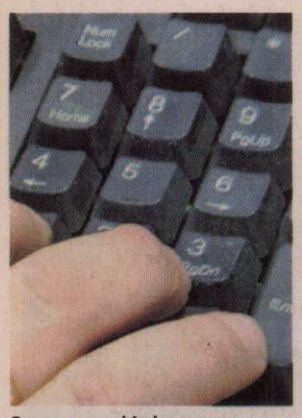

Se propune schimbarea unor măsuri din Codul Fiscal FOTO: A.P.

Critică măsurile fiscale ale Executivului

ARAD. ANBCC împreună cu cele 37 de organizații, printre care se numără și Asociația PAEM Arad, trag un semnal de alarmă asupra consecințelor negative ale aprobării, de către Guvernul României a Codului Fiscal. ANBCC propune modificarea Codului de procedură fiscală art. 111 alin. 7 - 9 pentru o cât mai bună coerență a politicii fiscale din România.

99

de locuri de muncă sunt vacante în această săptămână. Numărul slujbelor disponibile este în creștere, dat fiind faptul că în primele săptămâni din 2011 se înregistraseră la AJOFM Arad aproximativ 50 de slujbe disponibile. Printre slujbele oferite se numără: muncitor necalificat în confecții, confecționer textile, confecționer cablaje auto.

JA-A.P.

Schimbări la cursul valutar FOTO: A.P.

Leul se apreciază faţă de euro

BUCUREŞTI. Moneda europeană a continuat să se depreciez față de leu la cursul de referință, Banca Națională a României afișând ieri o paritate de 4,2553 lei pentru un euro, cu 0,25 bani mai redusă față de prima zi a săptămânii. Totodată, moneda națională a câștigat teren și în raport cu dolarul american, iar cursul a coborât cu 2,55 bani.

JA - A.P.

Stimulente doar pentru unii

Finanţiştii arădeni au obţinut în cele din urmă stimulentele pentru care au făcut prostest spontan.

ARAD. Sindicaliștii din cadrul Direcției Generale a Finanțelor Publice Arad au protest în luna octombrie mai multe zile în șir, în speranța că își vor primii banii aferenți stimulentelor. Deși după acele greve spontane se promitea plata integrală a tuturor drepturilor salariale, angajații Fiscului nu și-au primit banii decât după ceva timp.

În luna octombrie, pentru câteva zile, funcţionarii Fiscului arădean au ieşit pe holuri şi au refuzat să lucreze FOTO: A.P.

Cu plata la zi

„Putem spune că am primit stimulentele, dar nu în forma în care ar fi trebuit, ci după aplicarea unor noi criterii. Totuși în acest moment putem spune că suntem la zi cu plata integrală a drepturilor salariale", ne-a explicat liderul sindicaliștilor din Finanțe, Ioan Trifa.

Din acest an însă, stimulentele inspectorilor fiscali dar și cele a comisarilor Gărzii Financiare se acordă după noi reguli. Până acum atât comisarii Gărzii cât și inspectorii financiari primeau comisioane din sumele depistate ca evaziune fiscală.

De acum înainte, însă, se va aplica sistemul „primul venit, primul servit".

„Dacă o echipă a Gărzii Financiare, în urma unui control inopinat, va descoperi că este necesar și un control al inspecției fiscale, încasându-se sume și în urma celei de a doua acțiuni, stimulentul de 1% va fi luat doar de prima echipa care a intervenit. Pe de altă parte banii pe stimulente vor fi atribuiți doar în momentul în care se va și încasa amenda sau datoria depistată", a mai spus Trifa. Din acest an există însă și o sumă minimă ce trebuie încasată în urma unei acțiuni a Fiscului pentru a se putea solicita stimulente: 100 de mii de lei.

> Doar prima echipa ce se va prezenta la un control va primi şi stimulentele
> IOAN TRIFA

ANDREEA PINTEA
andreea.pintea@informmedia.ro

Comercianţii activi din Arad

ARAD. Numărul total de comercianți la nivel de județ Arad a ajuns la 20.603, la data de 31 decembrie 2010, potrivit datelor publicate de către Oficiul Registrului Comerțului. Cele peste 20.600 de societăți reprezintă 2,3% din numărul total al comercianților din România. Dintre acești comercianți 8.065 sunt persoane fizice autorizate, în timp ce 12.538 sunt persoane juridice. La nivel național există 888.584 de comerianți, dintre care cei mai mulți sunt persoane juridice: 631.989.

JA-A.P.

Comercianţi autorizaţi FOTO: A.P.

Monedele au preţ FOTO: A.P.

Monede speciale emise de BNR

BUCUREŞTI. În conformitate cu prevederile Legii nr.312/2004 privind Statutul Băncii Naționale a României, Banca Națională a României a pus în circulație, în scop numismatic, de la începutul acestei săptămâni, o monedă din argint, dedicată aniversării a 90 de ani de la înființarea Institutului Național de Medicină Aeronautică și Spațială „General doctor aviator Victor Anastasiu". Prețul de vânzare, exclusiv TVA, pentru moneda din argint este de 265,00 lei.

JA-A.P.

Întruniri de lucru între Fisc şi CECCAR Arad

ARAD. Prezența în număr mare a contabililor și experților contabili la întâlnirile de lucru organizate de DGFP Arad și CECCAR Arad dovedește interesul ridicat care există în jurul implementării declarației unice cod 112.

„Așa cum am anunțat săptămâna trecută, în zilele de 12 și 13 ianuarie 2010, la Casa de Cultură a Sindicatelor, au avut loc dezbateri privind completarea declarației unice, «Declarație privind obligațiile de plată a contribuțiilor sociale, impozitului pe venit și evidența nominală a persoanelor asigurate».

Din evidența întocmită cu ocazia acestor întâlniri rezultă că un număr de 452 contabili autorizați și experți contabili au participat pe parcursul celor două zile, aceștia declarând că reprezintă cumulat interesele a circa 4.000 de persoane juridice și 330 de persoane fizice care au calitatea de angajatori", a declarat Călin Arusti, purtător de cuvânt al DGFP Arad.

JA-A.P.

ÎNCIFRE

112 este codul declarației unice ce se poate completa pentru contribuțiile sociale

452 de contabili autorizați și experți contabili au participat la întâlnirile de lucru

4.330 de contribuabili sunt reprezentanți de cei 452 de contabili

Şomerii trebuie să se prezinte lună de lună la ghişeele AJOFM FOTO: A.P.

Schimbările din Legea şomajului

ARAD. Din acest an a intrat în vigoare Legea 233/2010 pentru modificarea și completarea Legii 76/2002 privind sistemul asigurărilor pentru șomaj și stimularea ocupării forței de muncă. În acest sens au fost introduse o serie de prevederi exprese cu referire la excluderea perioadelor care reprezintă stagiu de cotizare, utilizate pentru stabilirea și acordarea a unui drept la indemnizația de șomaj, de la stabilirea stagiului minim de cotizare.

Au fost făcute precizări legislative și în ceea ce privește cererea expresă a persoanelor aflate în perioada șomajului pentru a beneficia de cursuri de formare gratuite, astfel că sunt exceptate persoanele participante la cursuri de formare finanțate din FSE, FEDR și FC. Se menține în continuare obligativitatea șomerilor de a se prezenta lună de lună la birourilor agențiilor de ocupare, precum și de a participa la cursuri de formare, în caz contrar aceștia riscând să piardă indemnizația.

În ceea ce privește incapacitatea temporară de muncă, șomerii au obligația ca în termen de 24 de ore să înștiințeze, în scris, agenția.

JA-A.P.

20 ianuarie - ultima zi pentru renunţarea la TVA

ARAD. Modelul declarației 096 care trebuie completată se obține de la sediul administrațiilor finanțelor publice sau se descarcă de la adresa www.finantearad.ro, rubrica Asistență Contribuabili - Noutăți.

În conformitate cu prevederile OUG 117/2010 privind completarea și modificarea Codului Fiscal, a fost instituită posibilitatea pentru persoanele impozabile care au realizat o cifră de afaceri inferioară plafonului de scutire de 35.000 EURO în anul 2010 (3,3817 lei/1 EURO, respectiv 119.000 lei, la cursul de schimb comunicat de Banca Națională a României la data aderării), de a solicita scoaterea din evidența persoanelor înregistrate în scopuri de TVA. Prin această măsură se are în vedere reducerea numărului persoanelor înregistrate în scopuri de TVA și eficientizarea administrării acestora.

JA-A.P.

PERIOADA DE VALABILITATE

Anularea înregistrării în scopuri de TVA va fi valabilă din prima zi a lunii următoare celei în care s-a solicitat scoaterea din evidență, respectiv din data de 01 februarie. În această situație contribuabililor le revine obligația să depună decontul de TVA pentru operațiunile realizate în cursul lunii ianuarie, până la data de 25 februarie și să evidențieze în ultimul decont de TVA depus valoarea rezultată ca urmare a efectuării tuturor ajustărilor de taxă conform titlului VI din Codul Fiscal.

În România salariile medii nu ating valoarea salariului minim din alte ţări FOTO: A.G.

Cresc salariile minime

BRUXELLES. Majoritatea țărilor din Uniunea Europeană și-au modificat salariile minime în creștere, potrivit unei statistici a Eurostat. Cu toate acestea în România salariul minim a scăzut de la 149 euro la 141 euro, fiind pe penultima poziție din UE.

Dacă veți dori să munciți în Marea Britanie va trebui să primiți un salariu minim de 1.076 de euro, în timp ce în Grecia se acordă doar 862 de euro. O soluție mai bănoasă este Olanda, unde cel mai mic salariu nu trebuie să scadă sub 1.407 euro, iar în Franța pragul minim este stabilit la 1.343 euro. Cele mai mari valori ale salariului minim din Europa sunt în Luxemburg - 1.682 euro și în Irlanda - 1.461 eurp. Salarii minime situate mult sub 700 de euro sunt în Portugalia - 554 euro și Polonia - 320 euro.

JA-A.P.

RECLAME

PROTEST GREENPEACE

Activişti Greenpeace ţin pancarte şi saci cu cărbune, la intrarea în birourile Comisiei Europene, în Atena, Grecia. Greenpeace se opune utilizării de lignit ca o resursă de energie. Pe pancarte se poate citi „Lignitul ucide", dar şi „Revoluţie energetică, acum!".

FOTO: EPA

Sârbii aşteaptă începerea negocierilor

STRASBOURG. Un oficial sârb de rang înalt a declarat luni că ţara sa speră să înceapă negocierile de aderare la Uniunea Europeană în primăvara anului 2012 şi să înregistreze până atunci „progrese tangibile" în dialogul cu Kosovo, care urmează să fie iniţiat sub auspicii europene.

Până la sfârşitul anului 2011, „obiectivul Serbiei este de a obţine un statut de candidat la aderarea în UE şi, ceea ce este mai important, de a fixa data pentru începerea negocierilor de aderare în primăvara anului 2012", a declarat vicepremierul sârb însărcinat cu integrarea europeană, Bozidar Djelici (foto), în faţa deputaţilor europeni.

Anul 2011 este „şi anul în care vom începe dialogul atât de aşteptat cu Priştina şi sper să obţinem primele rezultate tangibile", a precizat el, în timpul unei audieri la Strasbourg, în faţa Comisiei pentru Afaceri Externe din Parlamentul European.

Serbia a depus o cerere la sfârşitul anului 2009 pentru a obţine statutul de ţară candidată, cerere care a rămas fără urmări până în prezent.

Atentat sinucigaş în Irak

TIKRIT. Cel puţin 50 de persoane au fost ucise şi 150 rănite marţi, într-un atentat sinucigaş împotriva unui centru de recrutare al poliţiei din Tikrit, la 160 de kilometri nord de Bagdad, potrivit unui bilanţ anunţat de poliţie şi citat de AFP. Un bilanţ precedent provenind din aceeaşi sursă menţiona 39 de morţi şi peste 70 de răniţi. „Un kamikaze şi-a detonat centura cu explozibili în faţa unui centru de recrutare al poliţiei, în centrul oraşului Tikrit", declarase anterior un oficial al poliţiei locale, sub acoperirea anonimatului, precizând că atacul a avut loc la ora 10.15 (09.15, ora României). Acesta este atacul cel mai sângeros din Irak după data de 31 octombrie, când un comando înarmat a luat cu asalt, în timpul unei slujbe, catedrala catolică de rit siriac din Bagdad, provocând moartea a 53 de persoane.

Potrivit martorilor, recruţii începuseră să se adune de la primele ore ale dimineţii în faţa centrului, sperând să se angajeze în poliţie.

Violenţele păreau să se reducă în Irak odată cu încheierea în noiembrie 2010 a unui acord de împărţire a puterilor între principalele mişcări politice irakiene.

Sursa: Mediafax

Un nou acord cu Banca Mondială

Harrold nu a precizat valoarea împrumutului de la Banca Mondială, aceasta urmând să fie stabilită ulterior.

BUCUREŞTI. Banca Mondială (BM) va acorda asistenţă tehnică şi finanţare României în cadrul unui nou acord care va fi încheiat împreună cu FMI şi Comisia Europeană (CE), cel mai probabil pe doi ani, a declarat marţi Peter Harrold, directorul de ţară pentru România al BM.

Oficialul Băncii Mondiale a precizat că perioada de doi ani reprezintă viziunea Fondului Monetar Internaţional, acest aspect nefiind încă discutat cu autorităţile de la Bucureşti.

Un nou angajament

Harrold a menţionat că noul acord cu Banca Mondială va fi similar celui actual, iar ultimul împrumut, în valoare de 400 milioane euro, din actualul acord va fi inclus în noul aranjament, care va fi încheiat în următoarele luni.

Harrold a arătat că încheierea unui acord pe doi ani cu instituţiile financiare va fi interpretat de către pieţele internaţionale ca un semn de încredere.

România are în derulare un acord de finanţare externă cu FMI, UE şi alte instituţii financiare internaţionale FOTO: EPA

„România este foarte bine finanţată pe partea valutară. FMI finanţează rezerva valutară, de aceea este nevoie doar de un acord de tip precautionary (preventiv - n.r.)", a spus Harrold. În acest sens, noul program cu Banca Mondială va include reforme în patru domenii-cheie, respectiv asistenţa socială, sectorul de sănătate, modernizarea şi simplificarea sistemului de taxe, dar şi eficientizarea companiilor de stat.Harrold a mai spus că în ultimii doi ani procesul de reformă în România a fost "destul de remarcabil", în contextul unui mediu dificil din punct de vedere politic. **Sursa: Mediafax**

Elveţienii interzic cerşetoria

BERNA. Zeci de romi care se ocupau cu cerşetoria au părăsit districtul Riviera-Pays-d'Enhaut, din cantonul elveţian Vaud (vest), după intrarea în vigoare a unei interdicţii privind cerşitul, informează site-ul 24heures.ch. După interzicerea cerşetoriei în noiembrie 2010, agenţii distribuiseră o serie de pliante de avertizare în şase limbi: franceză, germană, engleză, italiană, română şi slovacă.

Persoanele care vor practica în continuare cerşetoria în districtul Riviera-Pays-d'Enhaut riscă amenzi de până la 100 de franci elveţieni (77 de euro). **Sursa: Mediafax**

PLAN DE ŞCOLARIZARE

Copiii afgani merg pe un drum prăfuit în Kunduz, nordul Afganistanului. Organizaţia Naţiunilor Unite şi guvernul din Afganistan au început proiecte majore pentru a stimula alfabetizare pe întreg teritoriului afgan. Aici populaţia are cel mai scăzut procent de alfabetizare FOTO: EPA

Îşi apără controversata lege a presei

„Noi credem că acest tip de măsuri este necesar deoarece presa exercită o influenţă foarte mare".

STRASBOURG. Guvernul ungar a apărat luni, în Parlamentul European, legea sa controversată privind presa, subliniind că aceasta are ca scop în special să împiedice instituţiile mass-media influente să „spună orice", relatează AFP. „Este convenabil să conciliezi libertatea de exprimare a presei şi influenţa sa asupra opiniei publice cu necesitatea de a nu spune orice", a apreciat vicepremierul ungar Tibor Navracsics, în cursul unei audieri în faţa unei comisii parlamentare, la Strasbourg.

La rândul său, comisarul european responsabil cu acest dosar, Neelie Kroes, a repetat în faţa eurodeputaţilor că un număr de puncte nu „par satisfăcătoare la prima vedere". Este vorba în special despre obligaţia de înregistrare a tuturor instituţiilor de presă, inclusiv a celor online, precum forumurile şi blogurile, obligaţia unei „relatări echilibrate" a evenimentelor naţionale şi europene, şi despre procesul de numire a membrilor autorităţii pentru presă, controlată în întregime de personalităţi apropiate partidului de la putere, Fidesz, a explicat ea. **Sursa: Mediafax**

Tibor Navracsics FOTO: EPA

S-au retras din noul Guvern tunisian

Demisia lor a fost anunţată, de asemenea, de agenţia oficială tunisiană, TAP.

TUNIS. Cei trei miniştri din cadrul confederaţiei sindicale tunisiene UGTT au demisionat, ieri, din Guvernul de tranziţie format cu o zi înainte, la solicitarea organizaţiei lor, a anunţat unul dintre aceştia, Houssine Dimassi, citat de AFP.

„Ne retragem din Guvern la apelul sindicatului nostru", a declarat Dimassi, care fusese numit, cu o zi înainte, ministru al Formării profesionale şi locurilor de muncă. Ceilalţi doi miniştri demisionari, potrivit lui Dimassi, sunt Abdeljelil Bedoui, ministrul pentru relaţia cu premierul, şi Anouar Ben Gueddour, secretar de stat la Ministerul Transporturilor şi Echipamentului. Liderul Uniunii Generale a Muncitorilor Tunisieni (UGTT), Abelsalam Jerad, a declarat că a cerut luni premierului Mohammed Ghannouchi să amâne anunţarea componenţei Guvernului, pentru a permite consultări cu alte forţe politice.

Jerad a reproşat Guvernului că are între membrii săi „baroni din fostul regim, care au participat la represiune şi la sistemul dictatorial".

Motivul

„Noi vrem un Guvern care să răspundă aspiraţiilor noastre şi vom continua, alături de popor şi muncitori, să-l cerem", a subliniat el.

Sindicatul, care a jucat un rol important în manifestaţiile ce au provocat îndepărtarea preşedintelui Zine El Abidine Ben Ali de la putere, a cerut, ieri dimineaţa, celor trei reprezentanţi ai săi să părăsească Guvernul.

Sursa: Mediafax

Rusia susţine un stat palestinian

Uniunea Sovietică a recunoscut declaraţia unilaterală a statului palestinian în noiembrie 1988, la Alger.

IERIHON. Preşedintele rus, Dmitri Medvedev, a afirmat, marţi, că Moscova susţine înfiinţarea unui „stat palestinian cu capitala la Ierusalimul de Est", la încheierea unei întâlniri cu liderul palestinian Mahmoud Abbas, la Ierihon, relatează AFP.

„Am susţinut înfiinţarea statului palestinian încă din secolul trecut, iar poziţia rusă, ieri ca şi astăzi, este de a susţine un stat independent cu capitala la Ierusalimul de Est", a declarat Medvedev în cadrul unei conferinţe de presă comune cu Abbas.

Dmitri Medvedev FOTO: EPA

Uniunea Sovietică a recunoscut declaraţia unilaterală a statului palestinian în noiembrie 1988, la Alger.

În faţa unui blocaj persistent în negocierile de pace cu Israelul, oficialii palestinieni au cerut recent mai multor ţări să recunoască statul palestinian în interiorul frontierelor din 1967, dinaintea războiului de Şase Zile, o revendicare deja satisfăcută de mai multe ţări latino-americane. **Sursa: Mediafax**

JURNAL ARĂDEAN

Mare publicitate: zilnic de la 08.00 - 17.00
Telefon: 0257/280904 (interior 8488)

Mica publicitate: zilnic de la 08.00 - 18,00
Telefon: 0257/210775

Anunţurile de mica publicitate (pentru a doua zi) se primesc până la ora 15.00 la ambele sedii, cu excepţia anunţurilor de **deces,** care se primesc până la ora **18.00,** la sediul din Bd. Revoluţiei nr. 81.

Şoferii au primit amenzi FOTO: FAN

Sancţiuni rutiere pentru şoferi

ARAD. Agenţii rutieri au dat 80 de sancţiuni şi 62 de puncte de penalizare în urma controalelor efectuate. Au mai fost reţinut cinci permise auto şi două certificate de înmatriculare. Valoarea sancţiunilor aplicate se ridică la 8.700 de lei. Agenţii de ordine publică au controlat 12 sisteme de pază şi au aplanat şapte conflicte. Aceştia au mai aplicat 14 sancţiuni de peste 8.00 de lei. **JA - I.C.**

2

adolescente, ambele urmărite naţional, au fost găsite de poliţiştii din cadrul Serviciului de Investigaţii Criminale după ce au fost semnalate dispărute de la domiciliu

Alina D. de 15 ani, din Arad şi Izaura S. de 16 ani, din Sebiş, erau date dispărute de la domiciliu din 13 respectiv 14 ianuarie. În urma cercetărilor efectuate, minorele au fost depistate. **JA - I.C.**

DN 7 a fost blocat de crengi şi de un TIR răsturnat

VĂRĂDIA DE MUREŞ. Traficul rutier pe DN7 (Arad-Deva), în dreptul localităţii Vărădia de Mureş, a fost blocat pe ambele sensuri de mers, ieri în jurul orei 16,00, maşinile formând cozi de peste 10 km. Totul din cauza toaletării copacilor aflaţi pe marginea şoselei. DN7 a fost blocat şi de dimineaţă, din cauza unor operaţiuni de ridicare a unui TIR răsturnat în afara părţii carosabile. **JA - I.C.**

TIR-ul răsturnat a blocat DN 7 FOTO: JA

Incendii stinse în mai puţin de 10 minute

ARAD. Detaşamentul de Pompieri Arad a fost solicitat să intervină la două incendii, unul izbucnit pe b-dul Revoluţiei, celălalt pe strada Muncii. În primul incendiu, a luat foc un container de gunoi iar în cel de-al doilea incendiu au ars mai multe resturi menajere pe un teren viran de pe strada Muncii. În ambele situaţii pompierii au stins focul în mai puţin de zece minute. **JA - I.C.**

Bilanţ la Fraude: zeci de dosare pentru contrabandă

Ofiţerii Serviciului de Investigare a Fraudelor au cercetat 55 de persoane pentru contrabandă.

ARAD. Ofiţerii Serviciului de Investigare a Fraudelor au înregistrat mai multe dosare penale pentru săvârşirea infracţiunii de contrabandă şi evaziune fiscală după ce ordonanţa 54/2010 (privind măsurile luate pentru combaterea evaziunii fiscale) a intrat în vigoare. „Dacă în primul semestru au fost înregistrate 12 dosare penale împotriva a 14 persoane pentru săvârşirea a 21 de infracţiuni de evaziune fiscală şi contrabandă, după intrarea în vigoare a Ordonanţei 54/2010, au fost înregistrate 33 de dosare penale, în care sunt cercetate 55 de persoane pentru săvârşirea a 64 de infracţiuni de contrabandă şi evaziune fiscală", se arată în bilanţul pe anul 2010 a IPJ Arad.

De 6 ori mai multe ţigări

De asemenea, în ceea ce priveşte amenzile, ofiţerii au aplicat peste 140 de sancţiuni a căror valoare se ridică la 648.600 lei şi au confiscat 70 grame aur, 16.100 lei, 2.660 euro şi 104.000 HUF, precum şi bunuri în valoare de 820.000 de lei. În ceea ce priveşte confiscarea ţigărilor de contrabandă, ofiţerii Serviciului de Investigare a Fraudelor au reuşit să captureze în 2010 de aproape şase ori mai multe ţigări faţă de 2009, numărul acestora ridicându-se la peste trei milioane.

Pe linie de proprietate intelectuală, în 2010, s-au înregistrat 81 de dosare penale iar pe linie de corupţie au fost reţinute şi arestate 4 persoane. Conform bilanţului, „au fost soluţionate 25 dosare penale, toate cu declinarea competenţei la Parchet, în care au fost cercetate 54 persoane şi au fost constatate 73 de infracţiuni. Au fost înregistrate 140 lucrări penale complexe şi au fost cercetate 174 persoane pentru un prejudiciu de 30.604.380 lei, fiind instituite măsuri asiguratorii în valoare de 11.466.641 lei". **JA - I.C.**

Prejudicii de milioane FOTO: FAN

„Executant" dus la închisoare

Unul dintre „copiii Împăratului" a fost încarcerat ieri, după ce Tribunalul Arad l-a condamnat la 11 ani de puşcărie.

HORIA. Ofiţerii Serviciului de Investigaţii Criminale din cadrul IPJ Arad l-au depistat şi reţinut, ieri dimineaţă, pe Horvat Sorin, de 21 de ani din localitatea Horia. Tânărul are de executat 11 ani de închisoare pentru comiterea infracţiunii de aderare şi constituire a unui grup infracţional organizat, pe numele său fiind emis un mandat de executare a pedepsei cu închisoarea de către Tribunalul Arad. Horvat făcea parte din gruparea „Împăratul" şi a fost judecat şi condamnat pentru fapte comise alături de membrii acesteia. La prima sentinţă, Horvat Sorin a fost condamnat la 5 ani închisoare pentru aderare şi sprijinire a unui grup infracţional organizat, şantaj, loviri şi alte violenţe şi denunţare calomnioasă. La a doua sentinţă a judecătorilor Tribunalului Arad, Horvat a fost condamnat la 11 ani de închisoare.

„Executantul" lui Rohozneanu

În rechizitoriul întocmit de procurorii DIICOT Arad se arată rolul lui Horvat Sorin în cadrul grupului infracţional, acela de „executant". Horvat Sorin nu era străin nici de ameninţările cu moartea, aşa cum se precizează în dosarul întocmit de procurori. Violenţa şi şantajul erau cuvintele de ordine în cadrul grupului infracţional, iar Horvat Sorin se achita foarte bine de rolul de „copil al Împăratului". În rechizitoriu se arată cum Rohozneanu Uţu Claudiu împreună cu Fizidean Ioan Vivi au iniţiat un grup infracţional organizat la care a aderat şi Horvat Sorin.

JA - I.C.

Poliţiştii l-au ridicat pe tânăr şi l-au dus la închisoare FOTO: I.C.

SCOPUL GRUPULUI

În documentul întocmit de DIICOT Arad se arată că grupul a fost constituit „în scopul comiterii de infracţiuni contra integrităţii corporale sau sănătăţii (lovire sau alte violenţe, ameninţări ori chiar infracţiuni contra vieţii, comiţând mai multe acte materiale faţă de mai multe victime, ce intră în latura obiectivă a infracţiunilor arătate în rechizitoriu, fiind identificaţi şi audiaţi şi martori în acest sens, toate subsumate aceluiaşi scop, tendinţa de supremaţie la nivelul municipiului şi judeţului Arad pe diferite segmente infracţionale".

Lemne fără acte, spre Vest

NĂDLAC. Poliţiştii din Nădlac au depistat două transporturi ilegale de material lemnos în valoare de 2.800 lei. Într-un TIR se aflau 29,12 metri steri lemn de foc (fag) pentru care expeditorul nu deţinea documente de proveniență legală, iar în cel de-al doilea TIR se aflau 30,13 metri steri, ambele transporturi având Germania ca destinaţie.

Lemnele au fost confiscate iar firma expeditoare a fost amendată cu 50.000 de lei. **JA - I.C.**

Prins că descărca muzică ilegal

ARAD. În baza unor informaţii deţinute de ofiţerii Serviciului de Investigare Fraude, s-a efectuat o percheziţie domiciliară la locuinţa lui Pavel H. unde s-au descoperit aproximativ 150 de CD-uri şi DVD-uri cu muzică, filme şi jocuri suspectate că sunt piratate.

Poliţiştii au mai ridicat din casa bărbatului şi un hard-disk pe care era stocată muzică, jocuri şi programe purtătoare de drepturi de autor, toate descărcate ilegal. Pe numele lui Pavel H. a fost întocmit un dosar penal pentru încălcarea dreptului de proprietate intelectuală. **JA - I.C.**

Percheziţia s-a lăsat cu confiscări FOTO: JA

Patronii nu au plătit contribuţiile FOTO: FAN

Prejudicii de milioane

ARAD. Şase administratori de societăţi comerciale sunt cercetaţi pentru că nu au virat contribuţiile la bugetul de stat. Descoperirea a fost făcută în urma unei acţiuni desfăşurată de inspectorii de la Finanţe împreună cu ofiţerii de la Investigarea Fraudelor, pe linia prevenirii şi combaterii evaziunii fiscale pe raza judeţului Arad. Anchetatorii spun că cei şase patroni de firme au creat bugetului de stat un prejudiciu de 2.300.000 de lei. **JA - I.C.**

ULALA revine în problema contractelor la gaze

Uniunea Locală a Asociaţiilor Locative Arad face câteva precizări legate de contractele de furnizare a gezelor.

ARAD. Uniunea Locală a Asociaţiilor Locative Arad revine asupra problemei încheierii contractelor de furnizare a gazelor naturale de către asociaţiile de proprietari din Arad. „ANRE-ul s-a pronunţat favorabil poziţiei ULAL, E-ON GAZ va trebui să pună la dispoziţia asociaţiilor forma de contract prevăzută de Ordinul ANRE nr. 77/2009, fără alte adăugări care n-au întrunit adeziunea noastră. E-ON GAZ trebuie să se conformeze reglementatorului, iar asociaţiile să semneze noul contract. Asta pentru că s-a încercat introducerea unor clauze suplimentare defavorabile consumatorilor. Trebuie să precizez că aceste probleme au fost cauzate în totalitate de conducerea firmei aflate la Tg.Mureş şi nu de angajaţii E-ON-ului de la Arad", subliniază Vasile Arion, vicepreşedintele ULALA. **JA - S.B.**

Contractele la gaz, în atenţie FOTO: EPA

Stimaţi cititori,

Începând cu 25 octombrie 2010, în redacţia Jurnal Arădean, anunţurile de mică publicitate se introduc doar pe baza talonului apărut în ziar.
După ora 16⁰⁰ anunţurile de mică publicitate pot fi preluate online pe: www.jurnalaradean.ro/Publicare anunţ în ziar

Vă mulţumim,
Redacţia

JURNAL ARĂDEAN
www.jurnalaradean.ro

Sport

„Avem încredere că Bălan şi Varga ne pot ajuta în acest retur de campionat"

Dan Stupar, antrenor principal FC UTA

3

jocuri de verificare va disputa gruparea de Liga II, CSU Vasile Goldiş înaintea plecării în cantonamentul de la Moneasa.
Proximul are loc astăzi, ora 12, la Gyula (Ungaria), cu echipa locală.
Pentru definitivarea lotului decisive sunt testele de sâmbătă, la Simeria şi marţi, 25 ianuarie, acasă, cu CSM Lugoj.

Ovidiu Haţegan prepară returul în Elveţia

GRAN CANARIA. Pentru al doilea an consecutiv, purtătorul ecusonului FIFA, Ovidiu Haţegan acceptă invitaţia de a participa la stagiul centralizat al arbitrilor de top din Elveţia. În perioada 21-30 ianuarie, la Gran Canaria, Haţegan se va perfecţiona, atât fizic, cât şi mental. Printre cei care vor susţine lecţii tematice îi amintim pe experimentatul Urs Meier şi mentorul UEFA al arbitrului arădean, Andreas Schluter. **JA-D.S.**

Alexandru Meszar FOTO:JA

UTA nu mai poartă firma „Saller"

ARAD. Deşi nu a fost cooptat în funcţie de conducere la FC UTA, fostul portar Daniel Tudor şi-a băgat „coada" în afacerile interne ale clubului. Vechiul contract, deţinut de Alexandru Meszar, a fost exclus din ecuaţie, probabil în semn de răzbunare, iar FC UTA nu va mai purta, din retur, pe tricouri, firma „Saller", ci UMBRO. Surse autorizare din preajma „Bătrânei Doamne" spun că este o adevărată răzbunare împotriva celor de la „Saller", atâta timp cât există datorii în contul acestei firme. Iar noul contract este unul păgubos. **JA - L.S.**

Pozitivi, din toate punctele de vedere

Roland Nagy este mulţumit de I. Bălan şi Varga, deşi cei doi nu sunt siguri că rămân la UTA.

MONEASA. Ultimele noutăţi din cantonamentul celor de la FC UTA sunt legate de Ionuţ Bălan şi Norbert Varga. Cei doi jucători nu au semnat contracte cu „Bătrâna Doamnă", dar se pregătesc la maximum sub comanda lui Roland Nagy şi Dan Stupar. Asta, în ciuda duşmanilor, care nu-i vedeau la UTA. Contestatarii chiar au dreptate, dacă ne referim la faptul că cei doi nu au evoluat nicăieri, în ultima perioadă. Mai mult decât atât, Nagy şi Stupar, l-au acceptat pe „Dodo" Digbeu, aflat în aceeaşi situaţie cu Bălan şi Varga, deci - fără contract cu FC UTA.

POATE PLECA DE LA ECHIPĂ

Roland Nagy este de acord cu transferul lui Adrian Voiculeţ, însă el nu poate pleca oricum de la Arad. „Dacă îşi găseşte o echipă care să ne satisfacă cerinţele, Voiculeţ este liber să plece de la UTA. În orice altă situaţie, el va rămâne la UTA, să-şi ducă la bun sfârşit contractul" - a declarat preşedintele clubului, Giovanni Catanzariti.

„Nu ştim viitorul"

Roland Nagy a vorbit, ieri, despre situaţia celor doi nou-sosiţi la UTA. Tehnicianul arădean a vorbit pozitiv despre Bălan şi Varga, ca şi cum ar avea nevoie de ei la echipă. Asta, în ciuda faptului că nu au semnat contracte cu arădenii.

„Avem variante cu Ionuţ Bălan. Este un jucător de valoare, poate fi folosit pe mai multe posturi. Are o înţelegere cu conducerea clubului, noi l-am vrea să rămână la echipă. În schimb, Varga este departe de a semna un contract cu noi, dar mizăm pe faptul că jucătorul vrea să continue la Arad. Noi am dori să-l reţinem la Arad, avem nevoie de experienţa lui, totul depinde de el" - ne-a declarat, aseară, Roland Nagy.

Varga, la un pas de revenirea la UTA FOTO: L.S.

Miza, pe un portar

Dan Ţapoş nu acceptă ca echipa să nu aibă încă un portar. Tehnicianul, responsabil cu portarii, mai doreşte încă un apărător al buturilor, după ce Ioime a fost dat afară. Antrenorii nu au un nume concret, dar vor să rezolve situaţia, până la revenirea acasă, pentru ultima decadă a pregătirii.

Antrenamente fizice

Tehnicienii UTA-ei nu concep ca echipă să rateze acest stagiu de pregătire. Chiar dacă Voiculeţ este plecat în Turcia, pentru ca UTA să poată face o afacere cu el, tehnicienii nu duc dorul jucătorului, care ar putea fi o afacere pentru „Bătrâna Doamnă".

Mai ales că se pot câştiga bani de pe urma acestui „mercenar", care a fredonat - în urmă cu ceva vreme - un refren care nu-i face cinste: „Mai am un singur dor, să văd aici un mall".

LEO SFÂRA
leo.sfara@informmedia.ro

Când interesul poartă fesul ...

ICIM Univ Goldiş îşi calculează paşii cu atenţie, cu riscul de a-şi sacrifica invincibilitatea.

MLADA BOLESLAV. Programul infernal din această primăvară pe trei fronturi, îi determină pe oficialii ICIM Univ Goldiş să-şi calculeze cu atenţie paşii. Chiar cu riscul de a-şi sacrifica invincibilitatea, gruparea arădeană a luat drumul Slovaciei, pentru ultimul joc din faza grupelor Ligii Europei Centrale la baschet feminin, într-o formulă inedită. Lipsa mizei jocului de astăzi, ora 19, i-a permis antrenorului Stacey Nolan să le lase acasă pe experimentatele Brosovszky, Toma, Ciocan, Urban şi Savic. Pentru a încropi numeric un lot de jucătoare s-a apelat la două junioare de perspectivă de la LPS Arad: Isabella Ciorban şi Paula Mihoc, pentru care şansa debutului într-o competiţie europeană inter-cluburi la doar 17 ani este ceva extraordinar. Mai mult ca sigur, tehnicianul american al ICIM-ului va opta pentru 5-ul care a bifat ultimele minute ale jocului cu Rapid şi anume: Drăgoescu - Graham - Roberson - Nagy - Meszaros. Totul în faţa unui adversar la fel de „motivat", care nu mai are nici o şansă de accedere în Final Four, astfel că e de aşteptat să răspundă cu aceeaşi monedă. **JA-D.S.**

Larisa Toma - menajată pentru duelurile următoare FOTO: JA

Se va pregăti de unul singur

ARAD. Dacă Uibariu, Dragoş şi Lupaşcu par a se fi împăcat cu decizia de a fi puşi pe liberi de conducerea CSU Vasile Goldiş, nu atât de înţelegător este atacantul Sorin Gheju. Acesta s-a prezentat la reunirea lotului, dorind să-şi ducă la bun sfârşit contractul semnat cu gruparea din Aradul Nou. „Dacă asta vrea, nici o problemă. Îi vom pune la dispoziţie un antrenor calificat, pentru a se antrena. Dar, în afara programului echipei" - ne-a explicat secundul Ţamboi care va fi soarta jucătorului. **JA-D.S.**

Sorin Gheju FOTO: FAN

Nu acceptă jumătăţi de măsură

Responsabil cu pregătirea portarilor la CSU Arad, Sandu Ţamboi, nu-şi menajează elevii.

ARAD. În stilu-i inconfundabil, Sandu Ţamboi, a aceptat să ne ofere o variantă necosmetizată a potenţialului celor trei portari pe care îi pregăteşte pentru a apăra poarta divizionarei secunde, CSU Vasile Goldiş. Paul - a mai primit o ultimă şansă, trebuie să convingă până la plecarea în cantonament că este acel golkeaper pe care echipa s-a bazat câteva etape în sezonul de toamnă; Rusu - o certitudine, un portar serios, muncitor, care n-a strâmbat din nas când a stat în umbra lui Paşcălău, şi-a aşteptat rândul, o soluţie viabilă pentru retur; Iacob - mezinul acestui post, 16 ani, fizic bun, o speranţă de viitor pentru buturile porţii grupării studenţeşti, cu condiţia, citâm: „Să-i placă muncă mai mult decât gelul şi calculatorul". Nu este exclusă apariţia, în aceste zile, a unui alt portar, în probe, situaţie în care Sandu Ţamboi va fi pus să aleagă: „În retur ne vom baza pe doi portari, plus juniorul Iacob" - a spus Ţamboi. **JA-D.S.**

DOI ÎN UNU

Succesul înregistrat la ediţia 2010 a Raliului Aradului i-a determinat pe organizatori să intensifice discuţiile pentru includerea competiţiei şi în Campionatul Ungariei. Câştigătorul de anul trecut, Gergo Szabo şi iniţiatorul Raliului, Mihai Leu vor prezenta acest inedit proiect, joi, într-o conferinţă de presă. FOTO: JA

LPS Arad, pas cu dreptul în retur

TIMIŞOARA. Zilele trecute s-a desfăşurat prima etapă a returului Campionatului Naţional Under 18 de baschet feminin, etapă în cadrul căreia echipa LPS Arad, pregătită de prof. Ildiko Seres, a reuşit să se impună în deplasare în faţa sportivelor de la C.S.Ş. Bega Timişoara, cu scorul de 64-44 (23-7, 13-5, 18-16, 10-16), având lotul format din: Pal Laura, Pal Ştefania, Moraru Diana, Ciorban Izabela, Mihoc Paula, Dumitrean Oana, Pop Oana, Maftei Nicoleta, Boltaşu Anda şi Galavan Anca. Echipa arădeană este cu un pas calificată în faza următoare a CN de baschet feminin Under 18. **JA - A.H.**

Imaginea trandafirului

ARAD. Analizând declaraţiile lui Dorel Cura, preşedinte AJF Arad şi ale lui Claudiu Tripa, preşedintele Comisiei Judeţene de Arbitri, din emisiunea „Dincolo de gazon", pe subiectul restructurării fotbalului românesc. ne-am amintit de o vorbă de duh: „Optimistul nu vede spinii din cauza trandafirului, iar pesimistul nu vede trandafirul din cauza spinilor" (Kahli Gibson). Cel dintâi era încântat de proiectul mai marilor Federaţiei, având în plan înfiinţarea unor campionate de futsal, fotbal feminin şi de amatori, între cartierele Municipiului, în paralel cu regândirea sistemului competiţional. Mult prea pesimist, Claudiu Tripa, ne-a (re)amintit că trăim în România, ţara tuturor posibilităţilor, fiind sceptic că afiliaţii vor vota pentru restructurare. **JA-D.S.**

Sărbătoritul zilei de ieri, Dorel Cura FOTO:JA

Gata cu vacanţa şi la Sebiş

SEBIŞ. Ce a mai rămas din lotul grupării de Liga III, Naţional Sebiş, după despărţirile mai mult sau mai puţin forţate din această iarnă, s-au reunit în vederea preparării returului. La primul apel al noului antrenor, Lucian Ciba, au răspuns prezent 19 jucători: Merşca, Şoltez - portari, Cornea, B. Toma, C. Toma, Mhuţ, Jurcă, Bărdan, Susan şi Teodor (toţi Univ. Sebiş), Lung, Viderok, Cr. Feieş, Cl. Feieş, Ivancea, S. Leucuţa, R. Mihai (Piatra Olt), Ciornei şi Covaci (ambii Chişineu Criş).

Pregătirea de iarnă va avea loc pe plan local, în lipsa fondurilor pentru efectuarea unui cantonament. **JA-D.S.**

Rezistă pe banca lui West Ham

LONDRA. Clubul englez West Ham United a anunțat, marți, că îl păstrează în funcție pe antrenorul Avram Grant, în ciuda înfrângerii suferite, sâmbătă, pe teren propriu, în fața formației Arsenal Londra (scor 0-3), și a faptului că echipa se află pe ultimul loc în clasament, informează Agenția France Presse.

Într-un comunicat postat pe site-ul său de internet, gruparea engleză confirmă păstrarea tehnicianului israelian, adăugând că se încearcă efectuarea unor transferuri de jucători, în tentativa de evitare a retrogradării.

SURSA MEDIAFAX

Avram Grant FOTO: EPA

Markus Merk FOTO: EPA

Merk, centralul deceniului trecut

ZURICH. Arbitrul german Markus Merk a fost desemnat cel mai bun central al ultimului deceniu de către Federația Internațională de Istorie și Statistică a Fotbalului.

Cei mai buni zece arbitri ai deceniului 2001-2010 sunt: 1. Markus Merk (Germania) 135 puncte, 2. Oscar Julian Ruiz (Columbia) 104, 3-4. Lubos Michel (Slovacia) 96, Jorge Luis Larrionda (Uruguay) 96, 5. Pierluigi Collina (Italia) 94, 6. Roberto Rosetti (Italia) 91, 7. Kim Milton Nielsen (Danemarca) 84, 8. Frank De Bleeckere (Belgia) 82, 9. Massimo Busacca (Elveția) 81, 10. Manuel Enrique Mejuto Gonzalez (Spania) 73.

SURSA MEDIAFAX

Juventus Torino redeschide pista Mutu (Fiorentina)

TORINO. Clubul Juventus Torino nu dispune de suficienți bani pentru transferul atacantului Luis Fabiano, pe care FC Sevilla nu dorește să-l cedeze sub formă de împrumut, astfel că oficialii grupării italiene sunt decișI să obțină transferul lui Adrian Mutu de la Fiorentina, informează agenția Datasport.

„Juventus Torino se întoarce decisiv către Adrian Mutu. Beppe Marotta (n.r. - directorul general de la Juventus Torino) nu are la dispoziție bugetul necesar transferului atacantului Luis Fabiano, pe care clubul spaniol FC Sevilla nu dorește să-l transfere sub formă de împrumut. În același timp, continuă litigiul dintre Fiorentina și atacantul român. De aceea, Juventus Torino s-a întors la Adrian Mutu, care a mai purtat tricoul «alb-negru» în sezonul 2005/2006, și nu este exclus să reușească să convingă gruparea Fiorentina să-l cedeze împrumut pe fotbalistul român", scrie sursa citată.

Adrian Mutu a fost exclus de curând din lot de Fiorentina, după mai multe acte de indisciplină ale jucătorului român.

SURSA MEDIAFAX

Blanc, foarte nemulțumit de calendarul francezilor

PARIS. Selecționerul Franței, Laurent Blanc, a criticat incoerența calendarului internațional. „Este o perioadă foarte lungă de pauză. Am avut o perioadă intensă în toamnă, iar apoi trei luni de pauză. Următorul meci oficial este abia la 25 martie. Am vorbit și cu alți selecționeri pe tema asta, toți au aceeași părere. Cluburile sunt foarte importante, dar la fel și echipele naționale. Nu trebuie să conteze doar Liga Campionilor", a spus Blanc. Primul meci al Franței în 2011 este amicalul cu Brazilia, din 9 februarie, la Saint-Denis, iar primul joc oficial va avea loc la 25 martie, în preliminariile CE 2012, cu Luxemburg, în grupa D, din care face parte și România.

SURSA MEDIAFAX

Cu ochii pe calendar și pe jucători FOTO: EPA

„A fost un Raliu mai dificil"

După experiența acumulată în 2007, concurentul român s-a situat pe locul 17 la general și s-a impus la maraton.

BUENOS AIRES. Pilotul român Emanuel Gyenes, clasat pe locul 17 în clasamentul general al Raliului Dakar, a declarat că ediția din acest an a competiției a fost mai dificilă decât cea din 2007, se arată într-un comunicat remis, marți, agenției MEDIAFAX.

„Comparativ cu 2007, când am participat la primul Dakar, acesta mi s-a părut mai dificil. Atunci nu aveam experiența de acum, iar raliul a măsurat în total cu 1.000 de kilometri mai puțin decât cel din 2011. În plus, în America de Sud condițiile sunt diferite. Aici raliul este mult mai obositor pentru că avem etape de legatură foarte lungi. Am mers aproape în fiecare zi sute de kilometri până la startul pe proba specială. Pentru mine, cea mai grea zi a fost cea din 7 ianuarie, când eram în Atacama și am avut 456 de kilometri de probă specială cu multe dune, piatră și praf", a spus Gyenes.

Celălalt pilot român care a participat la ediția din acest an la Dakar, Marcel Butuza, clasat pe locul 56 la clasa moto, a afirmat că acesta a fost cel mai greu raliu la care a participat. „Pentru mine a fost cel mai dificil raliu în care am concurat.

La revenirea din Chile în Argentina, după ce am fost în Anzi, la -3 grade Celsius, am concurat în proba specială la peste 40 de grade, iar eu am ajuns într-un canion cu câțiva concurenți de la quad. În acel canion era foarte cald, piatra și nisipul erau extrem de încinse și m-am chinuit foarte mult timp să scot motocicleta", a precizat Butuza.

Butuza a lăudat performanța colegului său de la Vectra Racing, Emanuel Gyenes, care s-a impus la clasa maraton. „În 2009, Frans Verhoeven, care pe atunci era coechipierul nostru, a câștigat Dakarul la clasa Maraton și a fost o performanță extraordinară pentru o echipă din România. Anul acesta Mani a mers foarte bine și a reușit să câștige la Maraton", a precizat Marcel Butuza.

PRIMUL LA MARATON

Emanuel Gyenes, câștigătorul clasei maraton de la Dakar 2011, și Marcel Butuza, ocupantul locului șase la aceeași clasă a categoriei moto, vor reveni în România astăzi. Riderii echipei Vectra Racing vor ateriza pe aeroportul „Henri Coandă" la ora 17.45.

Emanuel Gyenes nu a înșelat așteptările FOTO: EPA

Porumboiu și Wesley, consens

Fotbalistul carioca și-a prelungit contractul cu gruparea vasluiană pentru încă trei sezoane competiționale.

VASLUI. Atacantul brazilian al echipei FC Vaslui, Wesley Lopes, a declarat, în cursul zilei de marți, după ce și-a prelungit contractul pentru încă trei sezoane, că a mai avut discuții cu formațiile Steaua București și CFR Cluj Napoca, dar gruparea moldavă a venit cu cea mai bună și convingătoare ofertă, transmite corespondentul MEDIAFAX. „Sunt foarte fericit. Am să mă pregătesc foarte bine, pentru că urmează un retur de campionat greu. Este bine pentru mine și pentru FC Vaslui că am semnat prelungirea contractului. Domnul Adrian Porumboiu a vorbit cinci minute cu mine și am semnat contractul. Nu este vorba de bani, pentru că aici, la Vaslui, sunt viața și casa mea. Am mai purtat discuții cu Steaua București și CFR Cluj Napoca, dar FC Vaslui a venit cu cea mai bună ofertă", a mărturisit Wesley Lopes.

Tehnicianul vasluienilor, Viorel Hizo, s-a arătat bucuros de faptul că Wesley Lopes și-a prelungit contractul: „Sper ca această prelungire să-i aducă liniște și suport moral pentru a ne ajuta să ne îndeplinim obiectivul de a câștiga campionatul. Este un câștig pentru FC Vaslui faptul că Wesley Lopes și-a prelungit contractul. Dacă rămânea doar cu cele șase luni de contract pe care le mai avea cu Vasluiul, nu ar fi avut liniștea și nici starea de spirit de a juca". Atacantul brazilian Wesley Lopes, care intrase în ultimele șase luni de contract, și-a prelungit înțelegerea cu FC Vaslui pentru încă trei sezoane.

Adrian Porumboiu FOTO: V.N.

Hizo își dorea adversari tari

VASLUI. Antrenorul echipei FC Vaslui, Viorel Hizo, a declarat că este nemulțumit de adversarii pe care îi va întâlni în cadrul cantonamentului din Antalya (2-16 februarie).

„Aș fi vrut să jucăm cu echipe din cupele europene. Nu câștig nimic dacă bat cu 5-0 o formație anonimă. Prefer să iau bătaie de la Ajax", a spus Hizo.

SURSA MEDIAFAX

PERFECȚIONARE

Fostul portar al naționalei feminine a României Luminița Huțupan Dinu, va participa alături de mai multe nume sonore din handbalul românesc și ungar, la primul curs din țara noastră, dedicat instruirii portarilor, la Baia Mare. FOTO: EPA

Halep și Cîrstea, victorii în turul 1 la Melbourne

MELBOURNE. Jucătoarele de tenis Simona Halep, locul 77 în clasamentul WTA, și Sorana Cîrstea, poziția a 94-a în ierarhia mondială, s-au calificat, marți, în turul doi la Australian Open, primul turneu de Grand Slam al anului. Halep a învins-o, în runda inaugurală, cu scorul de 6-3, 3-6, 6-2, pe Anne Kremer (Luxemburg), jucătoare vernită din calificări și locul 196 WTA, și va juca, în faza următoare a competiției, cu Alisa Kleibanova (Rusia), cap de serie numărul 24 și poziția a 23-a în ierarhia mondială, care a trecut, cu scorul de 6-1, 6-0, de Irina Falconi (SUA), locul 184 WTA. Cîrstea a trecut, în primul tur, cu scorul de 6-4, 6-2, de Mirjana Lucici (Croația), poziția a 98-a în clasamentul mondial, și va juca, în faza următoare a competiției, cu Shahar Peer (Israel), favorita zece și locul 12 WTA, care a trecut, cu scorul de 6-1, 6-1, de Mathilde Johansson (Franța), poziția 103 în ierarhia mondială. În schimb, Alexandra Dulgheru, cap de serie numărul 27 și locul 30 WTA, a fost învinsă, în runda inaugurală, cu scorul de 6-4, 6-4, de Ayumi Morita (Japonia), poziția a 74-a în clasamentul mondial.

SURSA MEDIAFAX

Participare foarte slabă la „mondialele" de handbal

LUND. „Națională" de handbal masculin a României a înregistrat, la Lund, a treia înfrângere din grupa C preliminară, la Campionatul Mondial organizat în Suedia, în fața reprezentativei Algeriei, cu scorul de 15-14 (8-10).

România rămâne cu zero puncte în grupa C. Marcatorii României au fost Ghionea 7 goluri, Florea 2, Novanc 2, Fenici 1, Savenco 1, I. Stamate 1, în timp ce Algeria i-a avut în prim-plan pe Berkous și Boultif, ambii cu câte 4 goluri.

În primele două întâlniri din cadrul grupei C, România a cedat în fața Croației, cu scorul de 21-27, și a Danemarcei, 30-39. Marți a fost zi de pauză în grupa C, România urmând a juca astăzi (n.n. miercuri), cu Australia.

Primele trei clasate din fiecare din cele patru grupe se califică mai departe, acesta fiind și obiectivul național al României la Campionatul Mondial din Suedia. Meciurile din grupele principale vor începe în 22 ianuarie.

La ediția din anul 2009, „tricolorii" s-au clasat pe locul 15, după 14 ani de absență de la un turneu final de Campionat Mondial.

SURSA MEDIAFAX

„Reînnoieşte-ţi" mobila!

TRUCURI. Cu o investiție minimă poți să înnoiești corpurile de bucătărie în câteva ore. Iată câteva dintre cele mai la îndemână metode prin care poți schimba aspectul corpurilor de bucătărie. *Există mai multe modele de autocolant special pentru mobilă, pe care îl poți lipi măcar pe câteva corpuri. Se aplică foarte ușor și are un efect spectaculos. Înainte de aplicare, curăță cu o soluție pe bază de alcool. *Poți schimba culoarea mobilierului prin vopsire. Ai nevoie de un șmirghel sau un șlefuitor electric pentru a curăța stratul vechi de vopsea sau lacul de pe mobilier. Apoi curăță-l de impurități și acoperă cu chit fisurile și crăpăturile. Este bine să optezi pentru o vopsea rezistentă la aburi și umezeală ca cea pe bază de latex, spre exemplu. *Dacă structura mobilierului te satisface, axează-te doar pe uși sau pe fețele de sertar. Apelează la un tâmplar sau la o firmă specializată pentru a le schimba. O altă opțiune: înlocuiește mânerele cu unele noi, mai moderne.

MASA-INSULĂ

Bucătăriile care au în centru mese tip insulă sunt foarte practice. Pe lângă gătit, acestea pot fi folosite și pentru mâncat astfel că poți renunța la masa și scaunele tradiționale. Este bine să ai în vedere acest aspect pentru a te asigura că masa de bucătărie nu va face notă discordantă cu restul amenajării. FOTO: FAN

Culoarea, în funcție de spațiu

LEGĂTURĂ. Atunci când alegi culoarea pentru mobila de bucătărie - indiferent că e vorba de recondiționarea celei vechi sau de achiziționarea uneia noi - , ține cont de faptul că mobilierul închis la culoare dă o notă de eleganță bucătăriei, însă acesta nu este recomandat pentru o bucătarie cu dimensiuni reduse. Dacă nu ai mult spațiu la dispoziție, optează pentru o mobila deschisă la culoare, eventual vopsită în alb, pe care o poți personaliza ulterior cu diverse accesorii și decorațiuni colorate.

Cum îți amenajezi bucătăria în 2011

Designerii propun folosirea unor materiale ecologice şi recondiţionarea pieselor de mobilier mai vechi.

TENDINȚE. Bucătăriile au fost transformate de-a lungul timpului din camere pur funcționale, folosite la prepararea hranei, în unele de socializare în care se adună întreaga familie pentru a găti, a lua masa și a povesti întâmplările de peste zi. Pentru anul 2011, designerii propun folosirea în bucătării a unor materiale ecologice și recondiționarea pieselor de mobilier mai vechi. Îți prezentăm, mai jos, și alte tendințe de amenajare a bucătăriei pentru 2011.

Vesela, la vedere

Timp de mai mulți ani vasele de bucătărie, ceainicele și porțelanurile chinezești au fost „ascunse" în dulapurile din bucătărie sau în vitrine. Pentru 2011, designerii ne propun să lăsăm porțelanurile și manufacturile din bucătărie, cât mai la vedere.

Spaţii pentru depozitare

Tendința de a amenaja casa cu mobilier multifuncțional, cu zeci de spații pentru depozitare va fi continuată și în 2011. Sunt în tendințe sertarele și corpurile de bucătărie compartimentate „inteligent", cu zeci de spații pentru depozitarea oalelor, farfuriilor și ustensilelor de bucătărie.

Electrocasnice „ascunse"

Designerii ne sfătuiesc să ne echipăm bucătăria cu mobilier în care se pot încorpora electrocasnicele precum frigiderul sau mașinile de spălat vase/rufe. De asemenea, bucătăria tehnologizată va fi în continuare o opțiune de amenajare din ce în ce mai căutată, pe măsură ce oamenii sunt tot mai interesați de evoluțiile tehnologice din ultimii ani. Frigiderele multifunctionale cu LED, instalațiile de apă cu senzori și televizoarele tip plasmă incorporate în mobilier sau chiar în ușa frigiderului sunt cele mai populare dispozitive folosite în amenajarea unei bucătării.

Mobilier recondiţionat

Situația economică actuală îi va face pe mulți să devină nostalgici față de vremurile trecute. Tendința privind mobilierul restaurat de bucătărie se va intensifica și în 2011. Culorile și finisajele învechite care să reamintească de trecut se vor număra printre tendințele din designul interior din acest an. Maroul , verdele sau albastrul se vor regăsi atât în trendurile de culoare, cât și în tendințele pentru țesături.

Aranjare non-tradiţională

Pentru anul 2011 designerii propun aranjarea neconvențională a corpurilor de bucătărie. Astfel, în loc de alinierea dulapurilor la nivelul ochiului, designerii propun așezarea în scară - de exemplu - sau o aliniere non-simetrică, alternând dulapurile mai înalte cu cele mai joase. Chiar dacă aranjând mobila în acest fel vei ocupa mai mult spațiu, efectul vizual va fi maxim.

Accente de culori

La fel ca în cazul așezării mobilierului, designerii recomandă evitarea monotoniei și în ceea ce privește culorile. Spre exemplu, o masă tip insulă de culoare diferită față de restul mobilierului va arăta foarte bine, însă este recomandat să eviți să amplasezi dulapuri din lemn de culoare diferită unul lângă altul. Cele mai eficiente accente se obțin îmbinând două nuanțe diferite în proporții egale. Cele mai utilizate culori neutre ale anului viitor vor fi nuanțele de gri și alb, combinate cu alb gălbui sau maro deschis. În ceea ce privește culorile luminoase, în tendințe se află violetul, galbenul deschis și verdele crud.

ARĂDENII SE DISTREAZĂ

aradon.ro

Muzică, dans și multă voie bună, adică o noapte cu distracție maximă, într-un club cu o atmosferă incendiară

Blocaj nou la Biserica Roşie

Biserica Roşie a revenit credincioşilor dar nu se vor face slujbele acolo atâta vreme cât preotul demis nu pleacă.

Jakab Istvan, actualul preot la preluarea arhivei parohiei. FOTO:FAN

ARAD. Cheia Bisericii Roşii a revenit în „buzunarul" enoriaşilor. Dar nu vor intra în biserică atâta vreme cât fostul preot, Totphal Bela, încă oficiază în Casa de Rugăciune (lângă biserică), slujbele.

În ciuda interdicţiilor puse de Episcopia Evanghelică Luterană, fostul preot continuă să-şi exercite atribuţiile de preot. Drept urmare, enoriaşii împreună cu Jakab Istvan, preotul învestit de Episcopie, continuă să se adune în spaţiul pus la dispoziţie de Biserica Reformată. Deasemenea, Biserica Roşie nu poate fi folosită şi din pricina condiţiilor improprii găsite acolo. E multă mizerie şi mult prea frig.

Capete de acuzare

Abuz în serviciu, delapidare, gestiune frauduloasă, exercitarea fără drept a unei profesii sunt capete de acuzare care au determinat începerea urmăririi penale împotriva lui Totphal Bela. Plângerile au fost depuse în urmă cu vreo 11 luni şi în acest moment dosarele sunt la IPJ Arad.

Se aşteaptă finalizarea expertizei pentru a fi stabilit prejudiciul adus de fostul preot propriei parohii iar dosarele să îşi urmeze drumul prin justiţie. Până atunci, enoriaşii speră ca justiţia să-şi spună cât mai repede cuvântul iar cei care au greşit să plătească în faţa legilor omeneşti iar lucrurile să reintre în normal în parohia evanghelică luterană, să fie din nou linişte după acest scandal care a zdruncinat întreaga comunitate.

MONICA ARDELEAN
monica.ardelean@informmedia.ro

→ PREJUDICIU

Paguba va ajunge, fără îndoială, la câteva zeci de mii de euro, dacă ne gândim la valoarea chiriilor încasate din închirierea spaţiilor în Palatul Evanghelic, timp de câţiva ani, bani care au ajuns direct în conturile lui Totphal Bela şi ale apropiaţilor lui.

Mai putem spera în aderarea la Schengen

Marius Göndör FOTO: JA

ARAD. Având în vedere ultimele semnale, deputatul Marius Göndör este de părere că nu trebuie să fim foarte pesimişti în privinţa aderării la Schengen, în cursul acestui an. Astfel, spune deputatul, recent a avut loc reuniunea lunară a grupului de lucru Evaluare Schengen. Acesta este un grup de lucru tehnic la nivel de experţi care gestionează toate aspectele care ţin de procesul de evaluare Schengen, atât al statelor candidate (România şi Bulgaria), cât şi de procesul de evaluare periodică al celorlalte state deja membre ale spaţiului Schengen, care sunt evaluate din 5 în 5 ani pe toate domeniile, respectiv cooperare poliţienească, protecţia datelor personale, vize, frontiere externe şi Sistemul Informatic Schengen/SIRENE.„Raportul de la această dată este unul pozitiv, subliniază faptul că România corespunde în totalitate standardelor Schengen pe componenta SIS/SIRENE şi a fost acceptat de statele membre. Franţa a solicitat un timp suplimentar pentru studierea raportului şi formularea unei poziţii. Astfel că procedura de adoptare a raportului de evaluare Schengen a României în domeniul SIS/SIRENE va continua în perioada următoare. Iar după adoptarea acestui document, România va finaliza în mod oficial procedura tehnică de aderare la spaţiul Schengen", a precizat deputatul PDL Marius Göndör. **JA-S.T.**

AVANCRONICA DE CONCERT

Codruţa Dogaru

Medalion Ceaikovski

Aiubit baletul încă din copilărie iar în anii maturităţii l-a considerat drept „cea mai inocentă şi cea mai morală dintre toate artele". Unul din marile nume ale artei sonore, adevărat maestru al muzicii de balet, Piotr Ilici Ceaikovski semnează în secolul al XIX-lea cele mai spectaculoase titluri de artă coregrafică din toate timpurile. Inspirate de celebrele scrieri pentru copii, „Frumoasa din pădurea adormită" şi „Spărgătorul de nuci", reluate în versiunile comprimate ale suitelor de orchestră, configurează în seara de joi, 20 ianuarie, la ora 19, sub bagheta dirijorului Cristian George Neagu, primul medalion de compozitor al Noului An.
Preferată de marea parte a publicului de pretutindeni, latura exuberantă a celui mai romantic dintre compozitorii secolului al XIX-lea este scoasă în evidenţă în aceste pagini încărcate de idei grandioase, orchestraţii fantastice şi melodii fără egal . Numere reprezentative precum Adagio-ul trandafirului sau Panorama din Frumoasa din pădurea adormită, Trepak-ul sau Valsul florilor din Spărgătorul de nuci fixează extrasele orchestrale în zona celor mai accesate ópusuri simfonice ale repertoriului universal, oferind alături de cea mai spectaculoasă transpunere sonoră a tragediei shakesperiene formula ideală pentru o seară simfonică de neuitat. Concertul se va desfăşura în Sala Mare a Palatului Cultural, fiind susţinut de orchestra simfonică a Filarmonicii.

redactia.jurnalaradean@informmedia.ro

„Paşaport pentru catedră"

În sala festivă a Colegiului Naţional „Moise Nicoară" a avut loc, ieri, conferinţa de lansare a proiectului.

ARAD. 6000 de cadre didactice din învăţământul preuniversitar din judeţele Satu Mare şi Arad au oportunitatea de a se forma în vederea creşterii competenţelor profesionale, graţie demarării unui proiect cofinanţat din Fondul Social European.

I.Ş.J. Satu Mare în parteneriat cu I.Ş.J. Arad, C.C.D. Satu Mare, C.C.D. „A. Gavra" Arad, a început implementarea proiectului intitulat „Paşaport pentru catedră" - POSDRU/87/1.3/S/54562, proiect selectat spre finanţare în cadrul Programului Operaţional Sectorial Dezvoltarea Resurselor Umane 2007-2013 (POS DRU) şi cofinanţat din Fondul Social European. Proiectul se va derula pe o perioadă de trei ani (01.12.2010-30.11.2013) şi are o valoare totală de 20.941.254,40 lei.

Proiectul - lansat, ieri, de IŞJ şi CCD Arad, în sala festivă a Colegiului Naţional „M. Nicoară", lansare la care au participat directorii şcolilor din judeţ - propune dezvoltarea unei reţele multiregionale de formare iniţială şi continuă a cadrelor didactice din învăţământul preuniversitar în vederea creşterii competenţelor profesionale.

> Concomitent cu lansarea de la Arad a avut loc şi lansarea proiectului la Satu Mare
> **MIRELA ALDESCU**

„Parcurgerea modulelor de formare va fi realizată atât prin formare faţă în faţă cât şi prin formare la distanţă (aproximativ 20% din numărul total de ore), ceea ce presupune dezvoltarea unui portal care să permită derularea procesului de e-learning a cadrelor didactice. Rezultatul aşteptat al proiectului este creşterea capacităţii cadrelor didactice de a dezvolta un proces de predare-învăţare modern, activ participativ, centrat pe dezvoltarea de competenţe", a precizat prof. Mirela Aldescu, inspector şcolar general la I.Ş.J. Arad.

Proiectul îşi propune să abordeze şi problema formării debutanţilor prin dezvoltarea unui program de formare integrat a mentorilor şi debutanţilor, care demarează cu formarea de mentori urmată de formarea debutanţilor şi activităţi de mentorat în conformitate cu etica profesională şi principiile unei educaţii de calitate proprii mileniului III.

JA-V.F.

Se lansează proiectul care va implica 3.000 de profesori din Arad FOTO: A.F.

A învins taxa, dar îşi pierde maşina

Cel care a câştigat în instanţă anularea taxei de poluare a ajuns datornic vândut la Fisc.

Ciucuriţă crede că este victima răzbunării sistemului FOTO: S.T.

ARAD. Devenit, în urmă cu doi ani, un fel de „vedetă", pentru că a câştigat în instanţă procesul împotriva plătirii taxei de poluare la înmatricularea unei maşini, Daniel Ciucuriţă nu numai că nu a apucat nici în ziua de astăzi că să înmatriculeze maşina respectivă, dar are probleme deosebit de mari cu Fiscul.

Maşina respectivă este în procedura de vânzare la licitaţie de către Fisc, fiind deja la a doua licitaţie. Pe scurt, la conferinţa de presă a PNL Arad, Daniel Ciucuriţă a prezentat presei un vraf de documente, din care rezultă că toate necazurile sale au început după ce a câştigat procesul, Fiscul declanşând o inspecţie fiscală a activităţii sale fiscale în ultimii ani. Maşina cu pricina a fost sechestrată, el a intentat acţiune în instanţă, a câştigat procesul, însă inspectorii fiscali care au venit să ridice sechestrul i-a prezentat, pe loc, o altă decizie de sechestru, tot pe maşină, pentru datorii foarte mari către Fisc, rezultate în urma inspecţiei fiscale.Povestea este extrem de lungă şi de încâlcită, iar Ciucuriţă spune că este, în mod evident, o acţiune de răzbunare politică, pentru povestea cu taxa de poluare.

Neconcordanţe

Între varianta lui Ciucuriţă şi cea a Fiscului arădean există neconcordanţe flagrante. Astfel, el susţine că inspecţia fiscală nu a avut nicio justificare, motivîv pentru care face obiectul unui proces în instanţă, deoarece el a fost angajat al unei firme private multinaţionale, aşa că Fiscul nu ar avea nici în clin în mânecă cu banii pe care îi primea de la firma respectivă pentru cheltuielile de deplasare în toată ţara. Fiscul susţine că „la zi contribuabilul are datorii în cuantum de 44.668 lei, motiv pentru care se află în procedură de executare silită....În ce priveşte inspecţia fiscală derulată la contribuabilul în cauză vă informăm că s-au stabilit datorii reprezentând impozit pe venit din anii 2004, 2005, 2006, 2007, şi 2008 la care s-au calculat şi majorări de întârziere, conform legii. Activitatea de bază pentru care avea autorizaţie şi era înregistrat la AFP municipiul Arad este cea de asigurări. În legătură cu această activitate, precum şi cu cea de training pentru intermedieri în asigurări au fost depistate în urma controlului o serie de cheltuieli nedeductibile efectuate de contribuabil. Contribuabilul nu a putut să prezinte o serie de acte cu care să justifice cheltuielile pe care le-a înscris în declaraţia de venit şi prin care şi-a diminuat baza de impozitare", precizează purtătorul de cuvânt al Direcţiei Generale a Finanţelor Publice Arad, Călin Arusti. **JA-S.T.**

> ANAF mă ameninţă cu închisoarea, de la doi la opt ani
> **DANIEL CIUCURIŢĂ**

Carte şi folk la club „Zaraza"

ARAD. Clubul „Zaraza" va invită joi, 20 ianuarie, la ora 21,30, la un eveniment special: concert de muzică folk, cu Dinu Olăraşu. Mai mult, cunoscutul interpret român de folk îşi va lansa, cu această ocazie, şi cea mai recentă carte a sa, astfel încât întâlnirea de joi seara, de la „Zaraza", va fi una de suflet, cu totul specială!

JA-V.F.

Dinu Olăraşu, interpret şi autor de carte FOTO: FAN

JURNAL ARĂDEAN RĂSPUNDE CITITORILOR

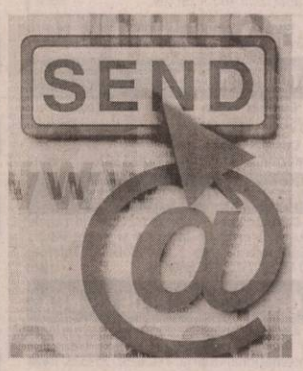

Trimiteți scrisorile dumneavoastră la redacția Jurnal arădean,

prin e-mail: redactia.jurnalaradean@informmedia.ro sau

prin poștă: Jurnal arădean, Arad, cod 310345, str. Poetului nr. 1C, Pavilion 36. Vă rugăm să ne scrieți scurt (maximum 200 de cuvinte). Nu uitați să menționați numele, adresa dumneavoastră și un număr de telefon la care puteți fi contactat (dacă e cazul). Așteptăm sesizările sau întrebările dumneavoastră și telefonic, la numărul 0257-280943, între orele 11.00-13.00.

SOS pentru cimitirul din Micălaca

Am dori să ne exprimăm dezamăgirea față de ceea ce se întâmplă cu îngrijirea cimitirului din Micălaca, unde bunicii noștri se odihnesc pe veci. În noiembrie 2010, aflând cât e de devastat monumentul bunicilor, am angajat serviciile unei companii care a făcut puțină curățenie și a descoperit mormintele care au fost acoperite de gunoaie. Am înțeles de la compania angajată că s-ar mai descoperi încă cel puțin 20 de locuri dacă ar avea loc o operațiune mai amplă de curățenie.

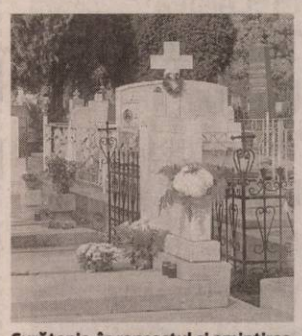

Curățenie, în repsectul și amintirea celor care nu mai sunt FOTO: JA

Poate că aceste rânduri ar putea sensibiliza pe cine trebuie, astfel încât să se găsească mijloacele necesare pentru a se face curățenie și pentru a păstra curățenia, în respectul și amintirea celor care nu mai sunt printre noi. Fiind stabiliți în Australia, prezența noastră nu este posibilă pentru a putea face curățenie și a menține monumentul bunicilor Iuliana și Bartolomeu Haris. Nădejdea ne este în compania angajată (căreia îi mulțumim) pentru a îngriji și înfrumuseța mormintele bunicilor noștri. Rămânem cu speranța că cei care citesc și apreciază importanța curățeniei în cimitir, să ia măsurile necesare.

CODRIN & ANCA MITIN,
AUSTRALIA

Coleșită de durere FOTO: FAN

Aproape de capătul puterilor

Am crescut șase copii până la vârsta de 40 de ani și am necaz cu ei. De când a murit soțul meu, se poartă cu mine mai rău decât cu o zdreanță, mă insultă, aproape mă bat... Din cauza lor, am ajuns și la spital. Poliția, în afară de faptul că le dă amenzi, nu face nimic.

Eu nu știu ce să mă mai fac. Le-am cerut copiilor să mă lase să trăiesc și eu o zi, o lună, un an - cât am -, dar să trăiesc liniștit. Nu știu ce să mai fac, ca să nu mai îndur așa ceva!

ELENA B.
PEREGUL MIC

Bune și rele de pe la Gurahonț

Ne bucurăm de intențiile bune ale aleșilor în conducerea comunei noastre și numai o parte din realizări ne dovedesc că mergem spre mai bine. O primărie, la nivel de orășel, o stradă asfaltată care trece prin centru, spre comuna Brazii și alta de curând terminată în interiorul localității, o sală de sport donată liceului pentru tineret cum nu a mai fost în zona noastră, rezolvarea apei potabile, o biserică ca o microcatedrală în centru, sunt bune realizări ale aleșilor noștri. La acestea mai putem adăuga lucrarea de canalizarea aproape de finisare și multe altele numai spre binele și asigurarea unor condiții de trai la nivelul pretențiilor majorității cetățenilor de pe raza comunei.

Cu toate acestea, nu putem trece cu vederea nici lipsa unor obiective strict necesare, care puteau fi, dar nu sunt. O casă de cultură care s-a hotărât cam de mult și nu mai apare, întrucât vechea construcție a căminului cultural în care după spusele bătrânului dascăl Petre Ugliș, fost senator, a cântat marele erou, Avram Iancu, a fost recuperată de particularul căruia i-a aparținut. Un grup sanitar în centru pentru public, despre care se vorbește de ani de zile dar în fapte încă nu este. Două drumuri hotărâte, unul pe lângă Parcul Dendrologic spre moară și altul de la hala electrică spre Hontișor.

Sala de sport din Gurahonț, o bilă albă pentru administrația locală FOTO: FAN

E necesară asfaltarea străzii cu numele eroului Gelu Rănoiu ce duce spre „Parcul Dendrologic", un loc de agrement cu arbuști ornamentali din toată lumea, cu un peisaj pitoresc natural, unde vin vizitatori din Europa și chiar de peste ocean. În prezent, fără exagerare, gropile sunt evidente și se adâncesc în urma ploilor și topirii zăpezilor ce provoacă eroziuni, contribuind din plin la uzarea autoturismelor care circulă spre parc. Regretabil că nu le protejează nici pe ale unor consilieri capabili și cu putere de muncă, care trec zilnic pe acolo. În speranța că nu vor avea motiv de supărare, închei amintindu-le epigrama: „La noi progresul a pătruns/ De mult în orice vatră /Doar strada mea nu a ajuns /În epoca de piatră!"

ING. IOAN TĂBÂRCĂ
GURAHONȚ

Când pot ieși la pensie anticipată?

Sunt născut la 16 octombrie 1955 și am o vechime în muncă de 37 de ani, din care 18 în grupa a doua. Aș vrea să știu la ce vârstă pot să mă pensionez anticipat.

MIHAI ICHIM
ARAD

***

La 61 de ani v-ați putea pensiona la limită de vârstă, iar anticipat vă puteți pensiona la 60 de ani (cu cinci ani mai devreme față de vârsta standard de pensionare). Dacă la 60 de ani veți avea o vechime în muncă de 43 de ani, atunci vă veți putea pensiona anticipat fără penalizare. Dacă veți avea sub 43 de ani vechime, atunci vă puteți pensiona anticipat, dar cu penalizare.

Casa de Pensii FOTO: A.P.

Acte necesare la pensionarea anticipată

Anul acesta împlinesc 57 de ani și vreau să îmi depun dosarul pentru pensionare anticipată. Aș dori să știu care sunt actele pe care trebuie să le conțină dosarul cu care să mă adresez Casei Județene de Pensii.

RODICA SUCIU
PÂNCOTA

***

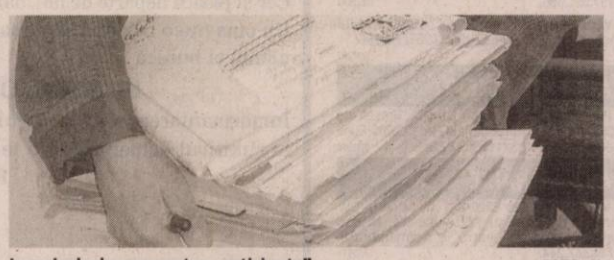

Invazie de dosare pentru „anticipate" FOTO: JA

Actele pe care trebuie să le pregătiți pentru dosarul de pensionare anticipată sunt: cerere pentru înscrierea la pensie anticipată; declarație proprie răspundere conform OUG. 6/2009 (privind pensia socială minim garantată); carnetul de muncă (original și copie); carnetul de asigurări sociale (original și copie); alte acte prevăzute de lege privind vechimea în muncă; adeverință privind sporurile și adaosurile reglementate prin lege sau prin contractul colectiv/individual de muncă pentru perioada 01.04.1992-01.04.2001; adeverință privind condițiile de muncă speciale și/sau deosebite; dovada certificării stagiului de cotizare; procură specială pentru mandatar (unde este cazul); adeverință din care să rezulte data încetarii calității de asigurat; alte acte necesare stabilirii dreptului de pensie.

Despre prescripția achizitivă

Locuiesc în Chișineu Criș și avem o casă și o grădină. După Revoluție ne-a fost atribuit terenul aferent casei de locuit, dar despre grădină nu ni s-a mai spus nimic.

Noi muncim această grădină de peste 20 de ani, dar nici până în prezent administrația nu ne-a făcut atribuirea. Mai mult, am aflat că terenul respectiv a fost aprobat spre vânzare în Consiliul Local, dar din nou pe noi, cei în cauză, nu ne-a anunțat nimeni.

Aș dori să știu dacă în aceste condiții respectiva grădina poate fi obiectul unei prescripții achizitive, dat fiind faptul că se poate dovedi că nimeni altcineva nu a lucrat terenul.

DIMITRIE MLADIN
CHIȘINEU CRIȘ

***

Avocatul Alin Câmpeanu ne-a răspuns: „Pentru ca o proprietate să poată face obiectul unei prescripții achizitive trebuie în primul rând să fie înscrisă în Cartea Funciară.

Mai departe, se va vedea ce proprietari sunt trecuți acolo și în ce sens se poate face transferul.

Dacă nu există o înscriere în Cartea Funciară, proprietarul trebuie să se adreseze administrației locale".

Definiția prescripției achizitive

Prescripția achizitivă sau uzucapiunea este un mod de dobândire a dreptului la proprietate și a altor drepturi reale, usufruct, uz, abitație, servitute, superficie, prin exercitarea posesiunii asupra unui bun imobil o perioada prevazută de lege. Nu se pot dobândi prin prescripție achizitivă bunurile care se află în proprietate obștescă, iar în ceea ce privește bunurile aparținând persoanelor fizice sau persoanelor juridice uzucapiunea se aplică numai construcțiilor.

Un om de toată isprava: Ioan Gui

Este o plăcere deosebită să te afli în preajma domnului Ioan Gui, din cartierul Sânicolaul Mic, un om înzestrat de natură cu multiple calități și pasiuni.

Încă în urmă cu zeci de ani, fie că eram singur sau cu familia în oraș, era imposibil a rezista tentației de-a trece pragul unei cofetării care prezenta o mulțime de delicatese și bunătăți în domeniu, mai ales înfuriatele savarine - pe cât de arătoase, pe atât de savuroase și la un preț accesibil. Maestrul și artizanul șef al acestor bunătăți era Ioan Gui, care avea un colectiv de cofetari cu care Aradul era renumit în domeniu. Pasiunea acestui om pentru cofetărie l-a făcut cunoscut și apreciat.

Încă înainte de pensionare, se știa că maestrul Ioan Gui ține foarte mult ca nimic din toate cele necesare în adevărata artă a cofetăriei să nu se piardă. Așa s-a ajuns, cu eforturi nu puține, să salveze de la dispariție diferite instalații și unelte - unele dintre acestea adevărate unicate - vechi de peste un secol, care puteau ajunge la fier vechi. Cu multă migală și pasiune a adunat un mare număr de obiecte, rețele, fotografii, în casa lui, pe care a transformat-o în muzeu și care, așa cum s-a spus la inaugurare, ar fi unicul muzeu de acest fel din țară. Încă de la intrare parcă simți miros de vanilie și alte ingrediente 100% naturale care s-au imprimat în instalațiile ce au produs multe tone de diferite dulciuri, mai ales înghețată, care era renumită în Arad. Se spune că trandafirul este regele florilor. Puțini știu că la Sânicolaul Mic, un mare pasionat în cultivarea și altoirea acestor frumuseți parfumate este Ioan Gui, care a moștenit această pasiune de la tatăl său. În cartier sunt multe curți și grădini împodobite și înfrumusețate cu diferite soiuri de trandafiri demne de admirat. Cu toate aceste calități, Ioan Gui a fost și rămâne un om modest, nedominat de interese materiale, deosebit de simpatic, mereu cu zâmbetul pe buze, admirabil sfătuitor și cu un delicat simț al comunicării ce te face să-l simți mereu apropiat. Toți cei care îl cunosc și îl admiră pentru felul său de a fi sunt convinși că Ioan Gui nu a ținut și nu va ține niciodată umbră pământului.

Maestrul cofetar - acasă, la muzeu FOTO: FAN

VASILE MOTOCEA,
ARAD

Service Auto Verbita

MECANICĂ
TINICHIGERIE
ELECTRICĂ
VOPSITORIE
ITP
GEOMETRIE
VULCANIZARE
MONTAJ GPL

Pentru toate tipurile auto

www.verbita.ro TEL: 0257.227.050

SSIF BROKER intermediem succesul

Persoană de contact: Dl. Balta Csaba
Adresa: Cal. Iuliu Maniu, nr. 2-10, sc.D, ap.2, Arad
Tel: 0257-280278 / 0749026004
email: arad@ssifbroker.ro
www.ssifbroker.ro

SSIF BROKER SA vă anunţă că începând cu data de 25 ianuarie 2011 se vor lista pe Bursa de Valori Bucureşti acţiunile Fondului Proprietatea. Din această dată va aşteptpăm la sediile SSIF BROKER pentru a vă informa cu privire la tranzacţionarea acestor acţiuni precum si a vă oferi posibilitatea de a le valorifica.

(H-700048)

ARAD ONLINE
www.aradon.ro

AP.1 CAMERĂ

• **Vând/schimb, variante,** apartament 1 cameră, bucătărie, baie, superîmbunătăţit şi mobilat, str.Frunzei, etaj III(Sînicolau) 18.000euro, 0746.070.212. 697934

AP.2 CAMERE-ARAD

• **Cumpăr apartament** 2 camere. Plătesc pe loc!!! Telefon 0744.849.390. 667579

• **Ocazie! Vând** apartament 2 camere, 70 mp, mansardabil, cu garaj în P- ţa A. Iancu, 45.000 euro. Telefon: 0722.558.590. 700966

• **Vând apartament** 2 camere zona 300, etaj III, ultra amenajat şi dotat, suprafaţa 76 mp.Preţ 68.000 Eur negociabil. Tel. 0740.846.369. 703119

• **Vând apartament** 2 camere zona 300, mobilat, 35.000 Eur; 3 camere zona 600 41.000 Eur, 0735.423.056. 707153

• **Vând apartament** 80mp 2 camere, neîmbunătăţit, Grigore Alexandrescu 34, 17.500 euro. ☎0743.663.000. 697927

AP.3 CAMERE-ARAD

• **Apartament 3** camere, Micălaca 100, etaj 2, amenajat, 36.000 Eur, 0744.849.390. 702484

• **P.F. vând** apartament 3 camere, bloc nou, la Fortuna, îmbunătăţit. Informaţii tel. 0720.005.944, 0746.227.234. 703033

• **Vând apartament** 3 camere, 105 mp, zona Gării, 2 balcoane închise, termopan, centrală, climă, jacuzzi, mobilat modern, dresing, 48.000 euro, 0722.577.061. 697965

AP.4 CAMERE-ARAD

• **Vând apartament** 4 camere, complet mobilat, etaj I, zona U.T.A. (Z- uri) preţ negociabil. Telefon: 0744.764.570. 702568

• **Vând apartament** 4 camere, etaj 3/4.Telefon 0744.552.081.Orele 08.00- 17.00. 703001

CASE-ARAD

• **Casă la** roşu, teren 560 mp, construit 360 mp, S+P+E, toate utilităţile, zonă foarte bună, la 2 minute de Vlaicu. Preţ 109.000 Eur/negociabil. Tel. 0744.284.907. 697871

• **Vând casă** Cartierul Funcţionarilor curte, grădină, acces auto, 0257/232.489, 0747.798.603. 702574

• **Vând casă** mare în Arad, 600 mp, str. Cîmpul Liniştii. Tel. 0757.881.760. 683309

• **Vând casă** în Arad, str. Poetului nr. 7. Tel: 0723.268.195, 0751.716.399. 668220

• **Vând casă** în curte central 3 camere+ anexe, 45.000 eu/neg. 0756245548. 700737

• **Vând casă,** central, cartierul Funcţionarilor.Telefon 0744.577.971. 691214

CASE-JUDEŢUL ARAD

• **Vând casă** mare anexe+grădină. Urgent! Gurba, preţ avantajos, 0755.168.984. 683602

• **Vând casă** Neudorf 29 km Arad, 1470 mp, telefon 0754.012.357. 665191

• **Vând casă** în Vladimirescu, în roşu, 120 mp+ 120 mp utili, suprafaţă 400 mp. Tel. 0740.038.478. 703029

• **Vând urgent** casă nouă, ieftin, în Chişineu- Criş, telefon: 0745.144.123. 702437

CASE-ALTE JUDEŢE

• **Vând casă** în Batania, 11.000 Eur. Tel. 0747.119.837. 703040

CASE DE VACANŢĂ-JUD ARAD

• **Vând casă** în Battanya Ungaria, renovată, zonă centrală. Informaţii: 0748.155.270. 702567

CASE DE VACANŢĂ-ALTE JUDEŢE

• **ARIEŞENI, teren- construcţii cabane- vacanţă, curent- electric, eventual cabană, ski, 0722- 257409.** 670148

VILE-JUDEŢUL ARAD

• **Vând vilă** P+M Şagu, 4 camere, 2 băi, centrală lemne, garaj, anexă, izolaţie exterioară, la cheie, şosea asfaltată, preţ 70.000 euro, telefon; 0722.735.566. 683700

SPAŢII COM-ARAD

• **11.500- mp şoseaua- NĂDLAC,** FS mare, utilităţi, Proiect- HOTEL, 0722- 257409. 670151

TERENURI LOCAL

• **Vând teren** agricol 2,88 ha în Livezi- Arad. Informaţii: 0745.272.457. 706942

• **Vând teren** arabil intravilan în zona Grădiştе, Arad, suprafaţa terenului 4.500 mp. Tel. 0740.846.369. 703080

• **Vând teren** intravilan, 4500 mp, FS 14 ML, utilităţi stradale în Aradul- Nou, intrare pe 2 părţi, 1 intrare 100 m de autostradă, 34 euro/mp, negociabil, accept variante. Telefon: 0726.198.974, 0735.184.982. 683705

• **Vând teren** zona 3 Insule, suprafaţa terenului 15.000 mp. Tel. 0740.846.369. 703380

• **Vand teren** 900 mp str TABACOVICI nr 31 tel 0756495707 675691

TERENURI JUDEŢ

• **Vând teren** arabil extravilan vecin cu I.A.S. Şag, toate utilităţile, suprafaţa terenului de 17 ha. Tel. 0740.846.369. 703203

• **Vând teren** cu clădiri lângă Hanul de la Răscruce, pescărie, curent trifazic, utilităţi. 0744.577.850. 683157

• **Vând teren** intravilan 500 mp, aproape autostradă, utilităţi, preţ negociabil. Telefon 0257/286.158. 683696

• **Vând teren** intravilan, viran, 11.000 mp, localitatea Baraţca. Tel. 0740.846.369. 703114

• **Vând teren** 615 mp, Călugăreni. Informaţii telefon;: 0722.226.403. 706316

TERENURI ALTE JUDEŢE

• **Vând teren** arabil suprafaţa 242 ha, compact, jud. Caraş Severin. Telefon 0740.846.369. 703572

IMOBILE CHIRII

• **Închiriez apartament** 2 camere, utilat, mobilat, etaj I, Podgoria. 0743.700.345. 688191

• **Închiriez apartament** 3 camere Alfa nemobilat.Telefon 0745.907.177. 690453

• **Închiriez apartament** 2 camere, ultracentral, mobilat şi utilat, 200 euro/lună. Telefon: 0770.385.569. 695561

• **Închiriez apartament** 1 cameră complet mobilat, Micălaca, 100Euro.Telefon 0721.058.755, 0744.708.046. 697804

• **Închiriez apartament** două camere, parter,zona Fortuna.Telefon 0357/412688, 0257/245553.După ora 16.00. 702865

• **Închiriez apartament** cu o cameră, cu toate utilităţile. Telefon: 0748.214.780. 702594

• **Închiriez apartament** 3 camere mobilat şi utilat, 150 Eur/lună, 0740.697.521. 703011

• **Închiriez apartament** 2 camere, zona Vlaicu. Tel. 0740.171.966. 704056

• **Închiriez cameră,** bucătărie, aproape tramvai, intrare separată. Telefon 0752.855.503. 706993

• **Închiriez garsonieră,** central, recent renovată, mobilată, contorizată şi utilată, 0741.015.910. 685459

• **Închiriez garsonieră,** central, mobilată, contorizată. Tel. 0257/255475 sau 0726.956.359. 702482

• **Închiriez garsonieră** confort 1, str. Simfoniei (P- ţa Soarelui). Tel. 0745.634.874. 703031

• **Închiriez sau** vând apartament Central. Telefon 0756.512.827. 702597

• **Închiriez urgent** garsonieră mobilată complet, gaz, frigider, satelit, 0751.382.017, 0257/380.344. 688169

• **Apartament 1** cameră, renovat, parţial mobilat, str. Praporgescu, 130 Eur,0744.121.964. 703066

• **Casă Arad- 2** băi, pretabil centru munciotri, toate condiţiile, 0745.986.994,. 706150

• **Dau în** chirie apartament 3 camere mobilat, Intim, 250 Eur,0735.627.854. 707139

• **Dau în** chirie apartament 2 camere, mobilat, Podgoria (termotecă)+garaj, 200 Eur, 0735.423.056. 707144

• **Dau în** chirie apartament 2 camere, mobilat, central, 150- 180 Eur,0735.627.854. 707149

• **Dau în** chirie apartament 3 camere, mobilat, Podgoria, 200 Eur,0735.423.056. 707152

• **Ofer pentru** închiriere apartament 2 camere, zona Romanilor, contorizat, mobilat şi amenajat modern, zona liniştită, condiţii foarte bune! Preţ 200 euro, telefon: 0740.795.123. 683702

SPAŢII COM-ARAD

• **Închiriez hală** 1000mp în Parcul Industrial Uta.Telefon 0721.288.570. 702577

• **Închiriez loc** coafură şi manichiură zona Podgoria, condiţii deosebite, preţ accesibil. 0723.848.102, 0766.750.139. 702569

• **Închiriez sau** vând spaţiu comercial, 168 mp; 20 mp.Tel. 0722.227.450. 691117

• **Închiriere- Vânzare** spaţiu- comercial CONFECŢII, 66- mp, vitrină- mare, PersoanăFizică, 0722- 257409. 700038

• **Spaţiu comercial,** apartament pentru birou, 2 camere, 67 mp, 0744.121.964. 703071

TEREN-ARAD

• **Cumpăr teren** agricol Municipiul Arad, 0751.857.333. 700065

• **Cumpăr teren** arabil, minim 30 hectare. Informaţii la telefon 0749.833.507. 685183

TEREN-JUDEŢUL ARAD

• **Cumpăr teren** arabil extravilan, în zonele Pusta Şoimoş de la Horia şi Pusta Păuliş (Sâmbăteni) de la Horia. Telefon: 0742.297.770, 0735.860.996. 679905

OFERTE LOCURI DE MUNCĂ

• **Angajăm şoferi** tir 20 tone cu experienţă şi atestat profesional pentru transport internaţional- marfă. Tel. 0257/253528. 706998

• **Angajăm confecţionere** cu experienţă (triploc, simplă, etc.) ☎0257/250.078, 0721.389.647. 704918

• **Angajăm lăcătuş** cunoscător desen tehnic, sudori electrici şi autogen. 0740.475.176. 704265

• **Angajăm personal** secţie croi. Informaţii: 0733.680.207. 706072

• **Angajăm vânzător** pentru magazin alimentar în Micălaca. Tel. 0746.069.917. 706583

• **Angajez cosmeticiană.** Telefon 0723.537.314. 706317

• **Angajez grafician- Corel;** Photoshop, Illustrator. Telefon: 0727- 377- 620, e- mail: c.tomescu@umbrelepro.ro 705073

• **Angajez patiseri** sau patisere şi vânzătoare pentru covrigărie. Telefon 0744.536.920. 706916

• **Angajez vânzătoare** şi manipulant. Salar atractiv. Tel. 0743.648.778. 703051

• **Angajez vânzătoare** pentru magazin nonstop. Informaţii: 0744.439.666. 704520

• **Caut coafeză** cu experienţă salon central. Informaţii: 0751.978.241. 705963

• **Caut măcelari** cu experienţă pentru Germania. Telefon: 0751.978.241. 706019

• **Magazin Revoluţiei** angajează vânzătoare, experienţă 3 ani, 900+bonusuri. Telefon: 0727.881.104. 702563

• **Night- club angajează** personal: ospătară- 1800 lei, barmană- 1800 lei, dansatoare- 3000 lei, distribuitori reclamă- 1000 lei/ lună. Informaţii: 0755.195.824, 0725.634.094, 0744.903.865 orele: 14:00- 23:00 671696

• **Restaurant italian** angajează ajutor bucătar(experienţă), bufetier, pizzar, spălătoreasă vase. 0770.746.019. 702602

• **Societate comercială** angajează spălători auto. Tel. 0722.281.014; L- V: 8- 17. 703005

• **Vând lemne** foc, nisip, balastru. Tel. 0757.081.086, 0722.349.086. 706324

PRESTĂRI SERVICII

• **A Acord** Garanţie 2 ani reparaţii maşini spălat, 0744.241.398, 0357/401569,0257/ 259146. 700070

• **Acord Garanţie,repar** maşini spălat automate, frigidere, piese originale,domiciliul clientului. Informaţii 0257/274600, 0745.395.282. 702579

CONSTRUCŢII

• **Vând balast,** nisip, sorturi, etc. orice cantitate, duc molozul. TEL: 0745.036.969, 0722.389.480. 697850

• **Vând lemne** foc tăiate, crăpate, esenţă tare. Tel. 0721.592.572. 700049

• **Vând lemne** foc tăiate crăpate, esenţă tare, la domiciliul clientului. 0742.749.698, 0748.934.419. 706299

• **Vând lemne** foc, esenţă tare. Tel. 0722.643.354, 0752.661.957. 667687

• **Vând lemne** foc, nisip şi balastru. Telefon 0757.081.086. 683533

• **Vând pavaj,** 25% reducere. Limita stocului disponibil. Tel. 0724.391.074, 0257/259296. 687267

AUTO ROMÂNEŞTI

• **P.F. Vând** Dacia Logan 1,5 DCI, Diesel, an 2006, model Ambiance, alb. Preţ 3.200 Euro negociabil. Telefon 0730.102.855. 703063

AUTO STRĂINE

• **Vând Mercedes** E220 CDI cu talon şi CIV înmatriculat pentru RECA- Rosare, Nissau Laurel 2.8D pentru dezmembrare. 0744.347.244. 701511

• **Vând Peugeot** Partner an 2006, A.C. CD, închidere centralizată. Preţ 5.600 Eur negociabil. Tel. 0740.815.541. 706938

• **Vând Peugeot** 307, Diesel. Tel. 0257/ 353111. 703053

CUMPĂRĂRI AUTO

• **Cumpăr Dacia** Logan la preţul pieţii.Telefon 0770.253.829. 706227

ELECTRONIC PLUS

• **Vând aparate** de cafea SAECO, aparate băuturi răcoritoare VENDO. Tel. 0722.238.737. 703078

• **VÂND ieftin electrocasnice second, lăzi, combine, maşini spălat haine, vase, uscătoare, televizoare, anvelope, vitrine comerciale. Rate angajaţilor, pensionarilor vârstă- boală, ☎0769.005.400.** 8694

TRACTOARE

• **Vând tractor** International 150 CP 4x4 an 90, stare perfectă, 12000 euro, Informaţii 0722.255.419. 702747

PIERDERI

• **Pierdut carnet** student pe numele Simeone Lavinia, Facultatea Vasile Goldiş- Arad.Îl declar nul. 707002

• **Pierdut certificat** constatator S.C. Gota Alcator S.R.L. Îl declar nul. 706113

• **Pierdut legitimaţie** de tramvai pe numele Tase Ana. O declar nulă. 706255

ANTICHITĂŢI

• **Vând tablouri,** pictură românească şi austro- ungară. Tel. 0723.268.475. 687247

ANIMALE-PĂSĂRI DOMESTICE

• **Vând grăsuni** 4- 6 luni. Telefon 0752.855.503. 706994

• **Vând iapă** 7 ani, semigreа, sat Nădab. Tel. 0745.673.881. 707120

• **Vând purcei** 9 săptămâni. Tel. 0740.889.033. 702477

• **Vând purcei.** Tel. 0753.492.142. 707004

• **Vând tăuraş** bălţat, 8 luni. Telefon 0745.971.178. 700074

MAŞINI,UTILAJE,INSTALAŢII

• **Închiriez macara** HIDROM 18Tone. Telefon 0741.224.122. 704246

ÎMPRUMUTURI FINANCIARE

• **Ofertă! Valută** rapid cu 3- 4%. Plata la final! Telefon 0721.492.429. 702467

CITAŢII

• **Se citează** părâtul Neculea Nicolae, cu ultimul omiciliu cunoscut în Frumuşeni, nr. 316 jud. Arad, dosar civil nr. 16618/55/2010 al Judecătoriei Arad, B- dul Vasile Milea, nr. 2- 4, sala 215 având ca obiect divorţ, cu termen de judecată la data de 26.01.11 ora 8:00. 706294

DIVERSE

• **Cumpăr cupru- 22,50;** alamă- 12,50; baterii, caroserii. Tel. 0741.689.068. 683631

• **Cumpăr fier,** caroserii auto, baterii, plumb, cupru, alamă, aluminiu, inox, motoare electrice, pene, radiatoare. Tel. 0746.414.369, 0757.162.854. 702472

• **Cumpăr fier,** cupru, alamă, aluminiu, caroserii, baterii, pene, 0741.435.116, 0746.404.475. 685186

• **Cumpăr pene** vechi- noi, cupru, alamă, fier, baterii. Preţ convenabil.Tel. 0742.299.805. 683639

• **Cumpăr pene** vechi/noi, fier vechi, cupru (22 lei) baterii auto vechi, etc. Telefon: 0752.348.425. 706279

• **Cumpăr pene** vechi, noi, cupru, alamă, fier vechi. Preţ bun, 0741.689.068. 683634

• **Cumpăr timbre,** vederi (cărţi poştale), scrisori vechi, monede şi decoraţii,0735.423.056. 707155

• **Restaurant angajează** ajutor bucătar şi femeie pentru spălat vase. Telefon: 0724.999.050. 697682

• **Vând ţuică** de prune şi struguri 53°. Calitate deosebită, 0751.119.816. 670384

• **Vând baloţi** fân, Mişca, sat Vânători nr. 322. Telefon 0740.771.484. 688159

• **Vând dozator** lapte 100 litri şi răcitor lapte 500 litri. 0740.988.261, 0756.592.345 702584

• **Vând fân** căpiţă. Tel. 0744.960.548. 702476

• **Vând mraniţă** de grădină şi spaţii verzi. 0722.344.815, 0740.780.852. 706302

DECESE

Cu adâncă durere în suflet anunţăm decesul fulgerător a celui care a fost un soţ şi tată iubitor

KALMAN ŞTEFAN,
la vârsta de 62 ani.

Înmormântarea va avea loc astăzi, 19 ianuarie 2011, ora 13:00, de la capela Damian, cimitirul Eternitatea (UTA).

Soţia Ibi şi fiul Erwin îndoliaţi

Cu mare durere în suflete anunţăm decesul fulgerător a celui care a fost fiu, soţ, tată şi frate iubitor

MOTORCA TEODOR,
în vârstă de 56 ani.

Rugăm pe bunul Dumnezeu să-i dea odihna veşnică! Nu te vom uita niciodată! Înmormântarea va avea loc joi, 20 ianuarie 2011, ora 13:00, în localitatea Tauţ.

Soţia Ana şi copiii Teodora şi Paul

O inimă a încetat să mai bată un suflet nobil s-a ridicat la Cer şi pleacă departe de noi, dar mai aproape de Dumnezeu. Un omagiu, o lacrimă şi o floare pentru cea care ne-a fost mamă şi bunică

PRIMIXL ORSOLYA.

Înmormântarea va avea loc joi, 20 ianuarie 2011, ora 14:00, la cimitirul Pomenirea. Nu te vom uita niciodată!

Familia Primixl şi nepoţii

Cu regret anunţăm încetarea din viaţă a celui care a fost

IORGOVAN CLAUDIU (MARABELA).

Bunul Dumnezeu să-l odihnească în pace! Înmormântarea va avea loc astăzi, 19 ianuarie 2011, ora 13:00, de la capela cimitirului Pomenirea.

Familia şi prietenii

SERVICII FUNERARE

IN MEMORIAM NON STOP!

KUKI - servicii funerare complete

Oferă toată gama de sicrie, accesorii şi servicii funerare la preţuri avantajoase.

- cameră toaletat
- cameră frigorifică
- capac frigorific

Transport Intern şi Internaţional
Contact: Arad, str. Mihai Eminescu, nr. 4 (în curte)
Tel: 0257/211.929, mob: 0723343964
www.inmemoriamkuki.com

(H-698814)

EVIDENŢIAZĂ-TE!

Talon valabil până în 31 martie 2011

Text: DATA apariţiei:.....

Date personale:

Nume şi Prenume:

Telefon:

Buletin de identitate:

TALON + PREŢUL CATEGORIEI AFERENTE

Anunţurile se preiau zilnic, la ghişeu, până în ora 16[00], după această oră, se pot prelua doar prin intermediul sistemului online de preluare al anunţurilor disponibil pe www.jurnalaradean.ro . Anunţurile de mică publicitate din Jurnal Arădean se publică pe baza talonului din ziar
Redacţia nu îşi asumă responsabilitatea pentru conţinutul anunţurilor de mică publicitate!

JURNAL ARĂDEAN

Cu adâncă durere în suflet anunţăm trecerea în nefiinţă a iubitei noastre mamă, soacră, bunică şi străbunică

TOTH MARGARETA,
la vârsta de 91 de ani.

Înmormântarea va avea loc joi, 20 ianuarie 2011, ora 13:00, la capela cimitirului din Grădişte.

Familiile îndoliate: Kantor, Balogh şi Toth

Anunţăm încetarea din viaţă a celui care a fost dragul nostru

POP MIHAI,
în vârstă de 79 ani.

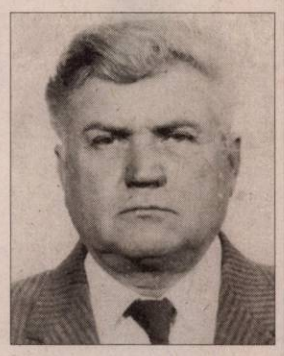

Înmormântarea va avea loc astăzi, 19 ianuarie 2011, ora 14:30, la Cimitirul Pomenirea iar slujba la ora 13:00, de pe Str. Episcop Ion Ciorogariu nr. 66.

Soţia Viorica, fiii Aurel, Petru şi Adrian cu familiile lor

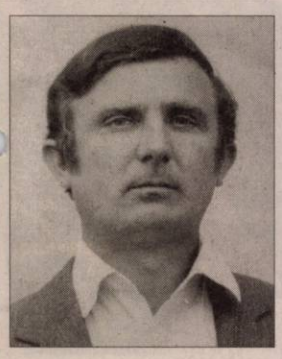

Cu adâncă şi zdrobitoare durere în suflet anunţăm decesul fulgerător al celui care a fost fiu, soţ, tată, socru şi bunic

VASIESCU IONEL,
la vârsta de 62 ani.

Înmormântarea va avea loc joi, 20 ianuarie 2011, în localitatea Căpâlnaş, comuna Birchiş.

Familia îndoliată

Suntem alături de colega noastră, Ana Motorca, la despărţirea de soţul drag.

Colectivul Grădiniţei P.P. 1 Arad

Cu durere în suflet, ne luăm rămas-bun de la cel care a fost

MOTORCA TEODOR,

frate, cumnat şi unchi. Nu te vom uita niociodată!

Sora Lenuţa Păcurar cu soţul şi copiii

Suntem alături de Ana, Teodora şi Paul în aceste momente grele când se despart de soţul şi tatăl lor drag. Dumnezeu să-l odihnească!

Mihai, Cati şi Dan Pascal

Pioase rugăciuni, lacrimi şi flori pentru cea care a fost

VOICU MARGARETA,
din Ineu,

iar fiicei şi nepoţelei, Dumnezeu să le dea mângâiere!

Jurist, Ana Herlo

Mulţumim tuturor rudelor, prietenilor, vecinilor şi cunoştinţelor care prin prezenţă şi flori au fost alături de noi la marea durere pricinuită de dispariţia celui care ne-a fost soţ, tată şi socru:

MOŢ IOAN.

Fie-i ţărâna uşoară!

Familiile Moţ şi Tătar

Azi, 19 ianuarie, se împlinesc 9 ani de când ne-a părăsit fulgerător a noastră fiică,

LUMINIŢA MAGDA.

Dorul de tine, de zâmbetul tău blând şi drag ne umple zilele şi cu greu reuşim să ne ascundem lacrimile, durerea şi întristarea. Dumnezeu să-ţi dea multă linişte şi să-ţi vegheze somnul etern!

Rămân pe veci îndoliaţi, părinţii Elena şi Petru, fraţii Florin şi Dimitrie

---

✝ Aprindem o lumânare şi aşezăm un buchet de amintiri dragi, gânduri de recunoştinţă şi lacrimi pe mormântul celui care a fost

BOUAR PAVEL

un soţ, părinte, bunic şi socru blând şi iubitor. Astăzi se împlineşte un an de la trecerea lui nefiinţă. Dumnezeu să-i dea veşnică odihnă!

Familia îndoliată

Se împlinesc nouă ani de când dragul nostru fiu,

ing. SARMEŞ OVIDIU AURELIAN

a plecat de lângă noi mult, mult prea devreme, în plină tinereţe, lăsându-ne cu multă durere, lacrimi şi dor nemărginit. Mulţumim celor care în această zi încărcată de o nespusă tristeţe îşi vor aminti doar o clipă de el. Te purtăm în gândurile şi inimile noastre aşa cum ai fost tu! Te vom iubi mereu!

Părinţii îndoliaţi

Cu profundă tristeţe anunţăm încetarea din viaţă a celei care a fost

BRĂDEAN LUCREŢIA,
în vârstă de 81 ani.

Înmormântarea va avea joi, 20 ianuarie 2011, de la locuinţa sa din Curtici, str. Cloşca nr. 108 de la ora 14:00.

Familia Flueraş şi Opriş

CONDOLEANŢE

Pios omagiu distinsului

inginer RADU GHIDĂU.

Condoleanţe familiei îndoliate!

Prof. Maria Henţiu

Suntem alături de colega noastră Rodica Pădurean în greaua încercare pricinuită decesul surorii dragi,

ILEANA IENCIU.

Colectivul Blocului Alimentar - Spitalul Matern Arad

La trecerea în veşnicie păstrez pioasă amintire prietenului meu,

prof. dr. LIVIU MĂRGHITAN,
om de o aleasă erudiţie, academician şi un mare patriot român.

Dumnezeu să-l ierte!

Nicolae Costea

Cu mare durere în suflet, mă despart de fiul meu,

MOTORCA TEODOR,

şi-l rugăm pe Bunul Dumnezeu să-l odihnească alături de tatăl său,

MOTORCA IOAN.

Mama, Motorca Elena

COMEMORĂRI

Ne amintim cu aceeaşi mare tristeţe şi durere în suflet ca şi în clipa despărţirii că au trecut 6 săptămâni de când a plecat de lângă noi scumpa noastră soţie, mamă, bunică şi soacră

SINAI MARIA.

Slujba de pomenire se va ţine Joi, 20 Ianuarie 2011, ora 8.00, la Biserica Romano Catolică, din Şega Vlaicu. Rugăm pe bunul Dumnezeu s-o ierte şi s-o odihnească în pace!

Soţul Gyuri cu fiica Irenke şi familia

Omagiez 4 ani de la plecarea ta în lumea celor drepţi scumpul meu soţ

POP LUCIAN.

Inima mea este plină de durere, ochii plini de lacrimi, alinarea o găsesc atunci când mă aflu la mormântul tău, unde mă rog bunului Dumnezeu să te vegheze în cer şi să te odihnească în pace! Te-am iubit şi te voi iubi veşnic!

Soţia Aurelia şi prietena Lucreţia din Arad

O amintire frumoasă pentru cei care te-au cunoscut şi o mare durere pentru cei care te-am pierdut. Cu tristeţe în suflet, anunţăm că s-au scurs 6 ani de când a

FEDUŞ IOAN

a plecat dintre noi. Un soţ, un tată şi bunic minunat. Vei rămâne veşnic în inimile noastre.

Soţia Saveta cu fiicele Daiana şi Mirela

Anunţurile de deces se publică GRATUIT!

Cu durere în suflet comemorăm 5 ani de la decesul scumpului nostru fiu

KESERU IOSIF (IOŞKA).

Odihnească-se în pace!

Părinţii şi soţia cu copiii

Un moment de reculegere şi aducere aminte la împlinirea a 20 de ani de la trecerea în eternitate a fratelui meu drag

RUSU PETRU.

Dumnezeu să-l odihnească în pace!

Sora Mărioara Curetean şi familia

Se împlinesc 10 ani de lacrimi, durere şi dor de când ne-a părăsit pentru totdeauna iubita noastră soţie, mamă, soacră şi bunică

ŞTREANGĂ AURELIA.

Chipul şi bunătatea ta vor rămâne veşnic în sufletele noastre. Nu te vom uita niciodată!

Soţul Mihai, copiii, nurorile şi nepoţii

Se împlinesc 19 ani de la decesul celui care a fost

GROZA PAVEL.

Nu te vom uita niciodată!

Fiul Vasile şi familia

Publicitate 0257-210.775

Preţul tăcerii: cinci milioane euro

ROMA. Ruby, tânăra marocană aflată în centrul unei anchete pentru posibilă prostituţie cu minore deschisă împotriva premierului italian Silvio Berlusconi, i-ar fi cerut acestuia din urmă cinci milioane de euro ca să tacă, potrivit unor interceptări telefonice citate luni de agenţia Ansa. Potrivit unor surse care au citit transcrierile acestor interceptări ordonate de Parchetul din Milano (nord), ce se ocupă de ancheta „Rubygate", tânăra ar fi declarat: „Cazul meu este cel care înnebuneşte toată lumea. Am vorbit cu Silvio şi i-am spus că vreau să ies

Karima El Mahroug provoacă Rubygate FOTO: FAN

(din această poveste) cu ceva: cinci milioane. Cinci milioane pentru murdărirea numelui meu". **SURSA: MEDIAFAX**

Teo revine la postul Pro TV

BUCUREŞTI. Adrian Sârbu, cel care a ajutat-o mult şi cu spitalizarea la Viena vrea s-o treacă pe Teo Trandafir de pe Pro TV International (acolo unde rulează reluări cu vechea emisiune a vedetei) într-o emisiune de seară, ceva în genul talk-show-ului prezentat în trecut de Florin Călinescu.

Teo îşi va face revenirea în Pro imediat ce se va însănătoşi.

O emisiune la Pro TV ar aduce exact doza de optimism de care are nevoie Teo, pentru a se însănătoşi pe deplin.

SURSA:MEDIAFAX

Teo ar putea reveni pe sticlă FOTO: FAN

www.aradon.ro
Mai multe poze cu Bianca

BIANCA
Îi place să se plimbe cu prietenii şi să asculte muzică.

Părinţii unei fetiţe cu mamă surogat

NASHVILLE. Actriţa Nicole Kidman şi soţul ei, muzicianul Keith Urban, sunt părinţii unei fetiţe născute de o mamă surogat la sfârşitul lunii decembrie 2010.„Familia noastră este cu adevărat binecuvântată şi atât de recunoscătoare pentru că l-a primit în dar pe bebeluşul Faith Margaret", a declarat cuplul într-un comunicat.„Nu există cuvinte care să exprime cu adevărat recunoştinţa pentru faptul că toată lumea ne-a sprijinit, mai ales mama surogat", au mai spus cei doi artişti, care au anunţat că sunt părinţii biologici ai fetiţei, ce s-a născut pe 28 decembrie 2010, în oraşul american Nashville.Nicole Kidman s-a căsătorit cu solistul de muzică country Keith Urban pe 25 iunie 2006. Cuplul mai are o fetiţă, Sunday

Nicole Kidman şi soţul ei, muzicianul Keith Urban FOTO:FAN

Rose, născută pe 7 iulie 2008. Actriţa în vârstă de 43 de ani a fost căsătorită cu actorul Tom Cruise din 1990, acesta cerând divorţul în 2001. Cuplul Nicole Kidman - Tom Cruise a adoptat doi copii: Connor şi Isabella. **SURSA: MEDIAFAX**

Cel mai mare tablou din lume

BUCUREŞTI. Pictorul român Raul Neret doreşte să realizeze cel mai mare tablou din lume, înfăţişând o călătorie în Univers, inspirată din imaginile transmise de telescopul spaţial Hubble. Tabloul va fi pictat pe pânză şi va avea dimensiunea de 2,1 x 100 metri.Lucrarea va fi realizată cu trei feluri de pigmenţi, ce vor permite vizualizarea ei la lumina zilei, la lumină ultravioletă şi pe întuneric, a precizat artistul. Artistul plănuieşte să expună tabloul în Spania, la începutul anului 2012, iar apoi în toată lumea, în vederea strângerii de fonduri pentru copii bolnavi de cancer. Pictorul Raul Neret este autorul a peste 1.350 de lucrări vândute în toată lumea şi realizate prin tehnici inovatoare dezvoltate de-a lungul timpului. **SURSA: MEDIAFAX**

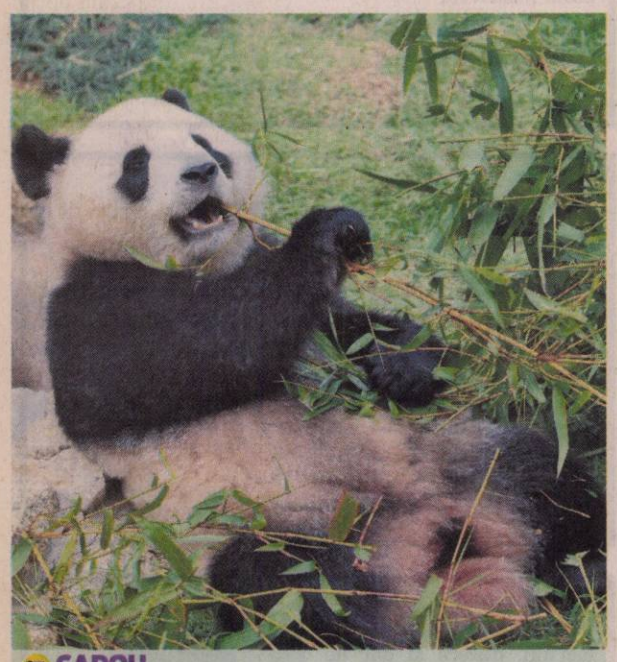

CADOU
Doi urşi panda gigant Kai şi Kai Xin Xin, sunt cele mai recente cadouri primite de Macau de la China. FOTO: EPA

O îmbracă pe prinţesa de Monaco

Giorgio Armani este un apropiat al viitoarei prinţese Charlene Wittstock.

MILANO. Designer-ul italian Giorgio Armani va crea rochia de mireasă pentru Charlene Wittstock, logodnica prinţului Albert al II-lea de Monaco. Anunţul a fost făcut chiar de celebrul designer italian.Potrivit mai multor publicaţii italiene, Armani a vorbit cu câţiva reporteri, duminică, după ce şi-a prezentat, la Milano, cea mai recentă colecţie masculină. „Da, vreau chiar eu să vă anunţ: eu voi crea rochia de mireasă".

Armani, un stil sofisticat FOTO: EPA

Apropiat de prinţesă

Creatorul italian, în vârstă de 76 de ani, a devenit în ultimii ani un prieten apropiat al fostei campioane la nataţie Charlene Wittstock, care se va căsători în luna iulie cu prinţul Albert al II-lea de Monaco. Viitoarea prinţesă de Monaco a asistat la prezentarea unei colecţii Armani în Italia în 2008, iar începând din 2009 a arătat o preferinţă evidentă pentru stilul sofisticat al creaţiilor celebrului designer italian. În 2010, ea a purtat o rochie Armani la Rose Ball Gala din Monaco şi o altă rochie creată de această casă de modă la recepţia oficială de pe 24 noiembrie organizată pentru a celebra ziua naţională a principatului Monaco.Armani nu a oferit niciun detaliu despre cum va arăta viitoare rochie de nuntă a prinţesei de Monaco.

Armani este considerat drept decanul modei italiene şi e renumit prin fineţea liniilor şi simplitatea culorilor.

SURSA: MEDIAFAX

Inna, cea mai iubită româncă de pe Facebook

BUCUREŞTI. Dacă Lady Gaga este starul internaţional cu cei mai mulţi fani pe Facebook, cu peste 26 de milioane de fani, Inna este cu siguranţă cea mai iubită româncă de pe site-ul de socializare.Cu cei 1.987.283 fani, Inna ocupă primul loc în rândul celor mai apreciate vedete autohtone de pe Facebook, potrivit facebrand.roPe locul doi îl regăsim pe faimosul Edward Maya cu 196.796 de admiratori, iar ultimul loc pe podium este ocupat de băieţii de la Akcent cu 188.038 de fani. În top 10 a acestui clasament se află şi Gică Hagi şi Adrian Mutu.

Visează să fie mămică

LONDRA. Fergie şi soţul ei, Josh Duhamel, vorbesc de multă vreme despre posibilitatea de a deveni părinţi. Cei doi au ajuns însă într-un moment în care îşi doresc un copil foarte mult şi cât mai curând. Solista formatiei „Black Eyed Peas" spunea acum ceva timp că nu ar fi încă momentul să devină mamă, deoarece are numeroase proiecte în carieră. Se pare că lucrurile s-au mai schimbat, iar Fergie şi Josh vor ca familia lor să primească un nou membru, care să o întregească. Astfel, ambii parteneri au hotărât că a sosit clipa în care trebuie să-şi pună carierele pe un plan secund şi să se concentreze asupra vieţii personale.

Vrea să se concentreze asupra vieţii personale FOTO: EPA

CLIPUL ZILEI

Cazaturi spectaculoase în apă

De la alunecari pe trambulina sau pe marginea bazinului la cazaturi accidentale si spectaculoase in apa, aceasta compilatie cuprinde o multime de momente amuzante incheiate cu victimele "intrand" la apa cu sau fara voia lor. Filmuletul a fost postat pe youtube.

Vezi **http://www.aradon.ro/cazaturi-spectaculoase-in-apa/news-20110118-02481569**

Sport

„Semifinala Euroligii Boxing One este un eveniment de anvergură pentru sportul arădean

Viorica Graur, director executiv Poliţia Locală

2

judoka legitimaţi la LPS-CSŞ Gloria Arad au izbutit să obţină medalii de aur la un concurs internaţional în Slovenia. Este vorba despre David Nagy (cat. 50 kg, Under 11) şi Robert Nagy (plus 66 kg, Under 15), sportivi pregătiţi de careul de antrenori format din M. Telechi - D. Hărşan - A. Moţ - D. Lasco.

Brazilienii-out, la rând sunt timişorenii

ARAD. Aduşi ca soluţii pentru întărirea lotului, brazilienii lui Grosu n-au făcut mulţi purici în ograda studenţilor de la CSU Vasile Goldiş, fiind trimişi la plimbare. Luată în derâdere la momentul anunţului unei colaborări cu o grupare de Liga I, Geta Onu este pe cale de a se înfrăţi cu rivalii de moarte ai UTA-ei de pe Bega, un prim pas fiind împrumutul unor tineri jucători timişoreni, pentru a fi rodaţi în eşalonul secund.

Ionuţ Bălan FOTO: J.A

Va semna după cantonament

ARAD. Conducătorii clubului s-au înţeles cu Ionuţ Bălan în privinţa unui contract cu UTA. Acum, totul e verbal, dar după revenirea din cantonamentul de la Moneasa, vor fi semnate actele. Cel mai probabil, contractul se va întinde pe o perioadă de un an şi jumătate.

Cu Varga, situaţia rămâne, în continuare, neclară, aşa că nimeni nu riscă să dea un pronostic. Despre Voiculeţ nu s-au primit niciun fel de informaţii la club, însă el ar trebui să revină la Arad cel târziu luni.

Roland Nagy s-a pronunţat, spunând că ar avea nevoie de experienţa lui Bălan şi Varga, pe jumătate problema fiind, iată, rezolvată. **JA - L.S.**

Pregătire intensă, dar fără zăpadă

Antrenorii „scot untul" din jucătorii de la UTA, însă există o nemulţumire: lipsa zăpezii.

MONEASA. Programul de pregătire al „Bătrânei Doamne" continuă, fără să fie perturbat. La Moneasa, seriozitatea este la ea acasă, jucătorii UTA-ei antrenându-se de zor. A apărut o problemă, minoră, Nădăban fiind dus - marţi seară - la un doctor stomatolog din Sebiş, căci o măsea nu-i dădea pace de câteva zile, iar apogeul a fost atins la ora 22.

Trei antrenamente

Şi ieri a fost zi de pregătire cu trei antrenamente. Jucătorii au avut alergare de anduranţă, de dimineaţă, iar al doilea antrenament al zilei a fost unul mai plăcut, deoarece a inclus şi un joc, pe terenul sintetic din Moneasa. S-au făcut şi alergări, cu schimbări treptate de viteză, spre deliciul antrenorilor, care au fost deseori „cu gura pe jucători". După-amiază a fost un antrenament fizic, la finalul căruia jucătorii au ieşit storşi de puteri, semn că antrenorii vor să scoată „untul" din băieţi.

Jucătorii „Bătrânei Doamne" se pregătesc asiduu la Moneasa, iar atmosfera este una destinsă, dar de muncă FOTO: L.S.

Dan Ţapoş face antrenamente separate cu portarii, de cele mai multe ori, Smaranda, Bodea şi Cioară trecând pe mâna lui Nagy şi Stupar doar dacă e cazul. Se tot spune că la Moneasa ar putea apărea şi un al patrulea portar, dar problema nu este, încă, rezolvată. Ţapoş insistă pentru încă un goal-keeper, dar momentan el nu e ... de găsit.

Pregătire fără zăpadă

Unica nemulţumire de până acum a lui Roland Nagy este aceea că nu există zăpadă, pregătirea de iarnă având această caracteristică, jucătorii acumulând mai mult în această situaţie. „Ce bine era dacă aveam zăpadă. Mi-ar fi plăcut să-i văd pe jucători alergând pe un covor alb, de nea" - a spus Nagy.

LEO SFÂRA
leo.sfara@informmedia.ro

DIARRA, ÎN LOCUL LUI NEAGU

Veste proastă dinspre Târgu Jiu. Pandurii ar putea să-l reţină pe Neagu, antrenorul Petre Grigoraş fiind mulţumit de aportul jucătorului la antrenamente. Vestea a ajuns şi la urechile celor de la UTA, iar acum, tehnicienii lucrează cu ivorianul Diarra, pregătindu-l pentru postul de fundaş stânga. Jucătorul de culoare a şi fost informat că ar putea evolua pe acest post, tocmai pentru a se antrena la parametri cei mai înalţi.

Ne-am păstrat invincibilitatea

MLADA BOLESLAV. În lipsa mizei, oficialii ICIM Univ Goldiş Arad au preferat să nu rişte nimic, prezentându-se în Slovacia într-o formulă inedită, pentru ultimul meci din faza grupelor Ligii Europei Centrale la baschet feminin.

Contrar aşteptărilor, gazdele de la Slovanka MB n-au putut să se impună, ICIM reuşind o frumoasă izbândă, scor 83 - 80. Pentru echipa pregătită de Stacey Nolan au punctat: Roberson 32 (2), Meszaros 16, Graham 15, Drăgoescu 10 (1) şi Nagy 10. Cu şase victorii din tot atâtea jocuri, „tigroaicele" de la ICIM s-au calificat pentru Final Four-ul programat pe 12-13 februarie în „Polivalenta" arădeană. **JA-D.S.**

Ildiko Nagy a avut şansa de a se bate sub panoul european FOTO: C. ANDRA

S-a înţeles cu şase jucători

CHIŞINEU CRIŞ. Managerul general al celor de la Crişul Chişineu Criş, Daniel Chereches a anunţat că s-a înţeles cu şase jucători, pentru ca în retur aceştia să evolueze sub comanda lui Claudiu Riviş. Jucătorii deja acontaţi sunt Ciornei şi Cati (Şoimii Tauţ), Cos. Popa şi Cozac (Unirea Sântana), Şanta (Frontiera Curtici), dar şi Fedor.

Se pare că lui Turcuş i s-a mai dat o şansă, după ce a fost dat afară înainte de finalul turului, aşa că acesta revine la echipă, însă niciun act de indisciplină nu i se va mai tolera. La capitolul plecări, două nume certe: fraţii Marocico, trimişi la Frontiera Curtici, dar mai e în discuţie şi Strugariu. În rest, doar gânduri de performanţă, atâta timp cât la Chişineu Criş se anunţă investiţii masive în baza sportivă. Iar cei de la echipa de fotbal nu doresc să fie mai prejos, au nevoie de rezultate, pentru a arăta că străduaniile primarului Gheorghe Burdan nu sunt în zadar. **JA - L.S.**

Sita a început să cearnă

ARAD. Cum ungurii de la Gyula au spus pas amicalului cu CSU Vasile Goldiş, antrenorul Costel Bogoşel a apelat la prietenul său, Leo Pinţa, pentru un joc-test cu Gloria, în care a vrut să-i vadă la lucru pe jucătorii aflaţi în probe. La finalul partidei câştigate de gruparea de Liga III (goluri: Fl. Rus şi Eşanu), scor 2-0, sita a început să cearnă în Aradul Nou. Din 16 au rămas, momentan, şase: Murineanu, Galea, Enciu, A. Pavel, Afren şi Leleţi. **JA-D.S.**

„Memorialul Ţucudean"

ARAD. „Memorialul Teodor Ţucudean", organizat pentru a ne aduce aminte, a nu-l uita pe marele om de handbal care a fost acesta, devine o tradiţie. Ediţia cu numărul 3 va avea loc sâmbătă şi duminică, la Sala Sporturilor „Victoria", fiind posibilă graţie implicării lui Cristian Ţucudean (fiul regretatului preşedinte), precum şi a antrenorilor Adrian Dreghici şi Laura Dreghici. Pe lângă HC Arad (care a susţinut, înaintea turneului, verificări cu UCM şi LPS Reşiţa), la turneu s-au înscris Poli Timişoara, CSM Oradea şi Universitatea Cluj. Iată programul manifestării:

22 ianuarie: ora 9 - Festivitatea de deschidere; 9,15 - Meci demonstrativ; 10,15, Poli Timişoara - CSM Oradea; 12, HC Arad - U Cluj; 17, HC Arad - CSM Oradea; 19, U Cluj - Poli Timişoara; 23 ianuarie: ora 10, CSM Oradea - U Cluj; 12, HC Arad - Poli Timişoara. **JA - A.H.**

Pătrundere pe semicerc FOTO: FAN

Ne dăm întâlnire la „Cupa Presei"

ARAD. „Cupa Presei" la tenis de masă, ediţia a II-a, se va desfăşura sâmbătă, 22 ianuarie, cu începere de la ora 11.00, la sala de jocuri „Emil Prokopecz" a Clubului Sportiv Municipal Arad, de pe strada Mihai Eminescu. Confirmarea participării se poate face până vineri, 21 ianuarie, orele 17.00, la următoarele numere de telefon: 0729.112.918 (Călin Moga, email contact@sportsin.ro), 0720.400.429 (Dan Lazăr) sau 0728.284.737 (Ciprian Maliţa). Competiţia este sponsorizată de SELGROS, care va oferi premiile cuvenite primilor clasaţi.

Un vis care poate deveni realitate

ARAD. Dacă tot au ajuns atât de departe, de ce n-ar visa la trofeu? Ne referim la pugiliştii de la Motorul Silva Lazăr - Poliţia Locală Arad, care vor disputa sâmbătă, 29 ianuarie, ora 18, la Sala Sporturilor, una din semifinalele Euroligii Boxing One.

Evenimentul sportiv al acestui început de an a fost prefaţat, ieri, la Hotel President, într-o conferinţă de presă, unde rolul de amfitrioni l-au jucat Viorica Graur, director executiv Poliţia Locală, Vasile Lazăr, preşedinte Motorul Silva Lazăr şi Roxana Selejan - ofiţer de presă Poliţia Locală.

După un scurt remember al parcursului excelent al boxerilor arădeni, la prima participare într-o astfel de competiţie internaţională, Vasile Lazăr a punctat: „Întâlnim deţinătoarea trofeului, dar nu ne este teamă. Îi respectăm pe cei de la Debrecen, dar vrem să câştigăm. Ne place rolul de outsideri. Mulţumesc băieţilor şi maestrului Florian Barna pentru performanţa de a ajunge în careul de aşi. Dacă vom învinge, vă promit că finala va avea loc tot la Arad".

Reprezentanta Poliţiei Locale, Viorica Graur este convinsă că arădenii nu vor rata şansa de a trăi pe viu o astfel de gală. „Vrem să organizăm ceva cum nu s-a mai văzut în boxul românesc. Va fi un adevărat spectacol de muzică şi lumini, presărat cu multe surprize. N-am uitat nici de fostele glorii ale sportului arădean, care vor fi premiate în această gală, chiar dacă nu vin din lumea sportului cu mănuşi" - a spus Viorica Graur. Să mai punem că şi preşedintele FR Box Rudel Obreja este aşteptat la acest eveniment **JA-D.S.**

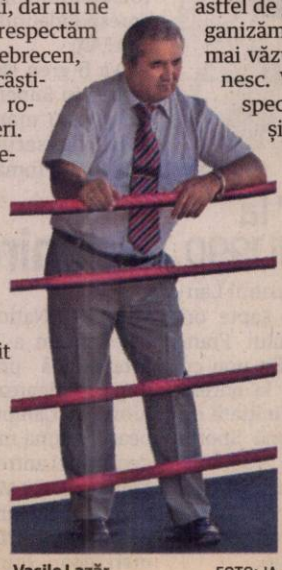

Vasile Lazăr FOTO: JA

JURNAL ARĂDEAN

Monica Niculescu FOTO: EPA

Niculescu joacă în şaisprezecimi

MELBOURNE. Jucătoarea română de tenis Monica Niculescu s-a calificat, miercuri, în şaisprezecimi la Australian Open, primul turneu de Grand Slam al anului, după ce a trecut de Ţvetana Pironkova (Bulgaria), cap de serie numărul 32 şi locul 36 în ierarhia mondială, cu scorul de 6-4, 6-1.

Monica Niculescu va juca în şaisprezecimi cu italianca Francesca Schiavone, favorita numărul 6 şi locul 7 WTA, care a trecut de sportiva canadiană Rebecca Marino, cu scorul de 6-3, 5-7, 9-7.

SURSA MEDIAFAX

Brănescu a fost luat de Juve

RÂMNICU VÂLCEA. Portarul echipei CSM Râmnicu Vâlcea, Laurenţiu Brănescu, a semnat, miercuri, un contract cu formaţia italiană Juventus Torino, gruparea vâlceană urmând să primească în schimbul românului 450.000 de euro, transmite corespondentul MEDIAFAX.

În contractul dintre Juventus Torino şi CSM Râmnicu Vâlcea sunt stipulate bonusuri financiare pentru gruparea română care pot ajunge la 50.000 de euro.

Astfel, debutul lui Brănescu în Serie A va aduce în contul vâlcenilor 200.000 de euro, inci meciuri în prima ligă italiană pentru portarul român or însemna încă 500.000 de uro pentru CSM Râmnicu âlcea iar dacă Brănescu va fi onvocat la naţionala Românei de trei ori, Juventus va ai plăti 150.000 de euro.

ance Armstrong FOTO: EPA

„instigat" la lopaj în anii 1990

OS ANGELES. Americanul Lance Armstrong, de şapte ori câştigător al Turului Franţei, se confruntă din nou cu acuzaţii de dopaj la adresa sa, într-o anchetă iniţiată de publicaţia americană Sports Illustrated.

Armstrong este acuzat că a fost „instigatorul" unui dopaj organizat în sânul echipei Motorola în anii 1990.

SURSA MEDIAFAX

Toţi ochii aţintiţi pe Piţurcă

Fostul antrenor al Universităţii Craiova va discuta cu Gigi Becali despre transferul lui Valerică Găman.

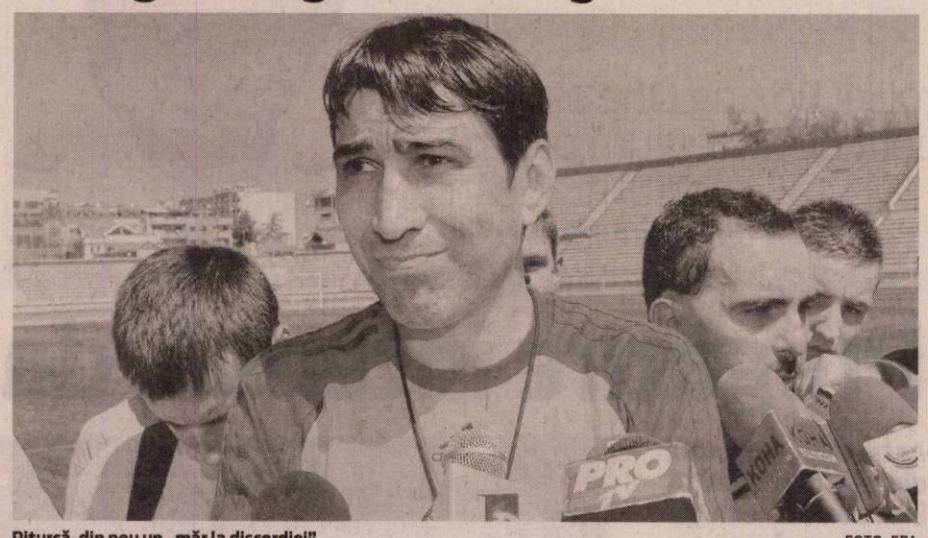

Piţurcă, din nou un „măr la discordiei" FOTO: EPA

BUCUREŞTI. Finanţatorul Stelei, Gigi Becali, a declarat, miercuri, la Sport.ro, că va lua legătura cu fostul antrenor al echipei Universitatea Craiova, Victor Piţurcă, pentru a discuta despre transferul jucătorului Valerică Găman, care a fugit din cantonamentul grupării oltene.

„Găman e un jucător pe care îl vreau. Dacă e adevărat că a plecat din cantonamentul Craiovei, o să iau legătura cu Argăseală şi cu Piţurcă. Probabil că jucătorul are încredere în Piţurcă, altfel nu pleca de acolo. Să văd ce pretenţii sunt. Dau un milion de euro pe el, dacă vrea să semneze cu noi, dar nu ştiu cine ia banii, probabil că Piţurcă, dacă are dezlegarea. Nu voi face nimic fără să iau legătura cu Piţurcă. Nici jucătorul nu face fără Piţurcă", a spus Becali.

Întrebat dacă antrenorul Stelei, Marius Lăcătuş, îl vrea pe Găman, finanţatorul stelist a spus că acesta va fi obligat să-l antreneze. „Când eu vreau un jucător, îl cumpăr şi după aia îl trimit la echipă. Antrenorul e plătit să antreneze acel jucător. Că nu vrea să-l bage, că nu-l foloseşte titular la un joc, e altceva, e opţiunea lui, dar să-l antreneze, e obligat. Dar nu cred că există un antrenor în România care să nu-l vrea pe Găman", a mai spus Gigi Becali. Oficialul Stelei a spus că îl respectă pe finanţatorul Universităţii Craiova, Adrian Mititelu, pentru că a investit la gruparea craioveană. Doi dintre componenţii echipei Universitatea Craiova, Valerică Găman şi Ştefan Bărboianu, au fugit din cantonamentul formaţiei de la Govora, a anunţat, miercuri, ediţia online a cotidianului Gazeta de Sud, tatăl unuia dintre jucători confirmând că cei doi au plecat.

FURAŢI

Finanţatorul clubului Universitatea Craiova, Adrian Mititelu, a declarat, miercuri, că cei doi jucători care au plecat din cantonamentul de la Govora, Valerică Găman şi Ştefan Bărboianu, au fost „furaţi" de Victor Piţurcă.

Continuă demersurile anti-Mutu

FLORENŢA. Cotidianul Gazzetta dello Sport scrie, miercuri, că Fiorentina a înaintat la Colegiul arbitral al ligii din Italia o cerere prin care solicită excluderea lui Adrian Mutu din echipă şi de la antrenamente până la sfârşitul anului, precum şi suspendarea integrală a salariului acestuia până în iunie. Publicaţia italiană menţionează că, deşi Adrian Mutu i-a cerut scuze preşedintelui clubului, Andrea Della Valle, pentru ceea ce s-a întâmplat la începutul acestei luni, gruparea Fiorentina nu şi-a schimbat punctul de vedere. „În urmă cu câteva zile, Mutu i-a cerut scuze lui Andrea Della Valle pentru ultima rebeliune. Poziţia societăţii este şi rămâne însă aceeaşi, scrie Gazzetta dello Sport.

Adrian Mutu FOTO: EPA

Iubitor de fotbal şi... golf FOTO: EPA

Ruud Gullit a fost angajat de ruşii de la Groznâi

MOSCOVA. Fostul fotbalist olandez Ruud Gullit a fost numit la conducerea tehnică a formaţiei din prima ligă rusă Terek Groznâi. Gullit a semnat un contract pe 18 luni cu gruparea din capitala Ceceniei, a declarat preşedintele adjunct al clubului, Haidar Alkhanov. „Am ajuns la un acord privind condiţiile contractului fără nicio dificultate", a spus Haidar Alkhanov.

Gullit (48 de ani) a câştigat Campionatul European cu Olanda în 1988, Liga Campionilor cu AC Milan în 1989 şi 1990 şi a fost desemnat Balonul de Aur în 1987.

Ca antrenor, Ruud Gullit a pregătit formaţiile Chelsea (1996-1998), Newcastle (1998-1999), Feyenoord Rotterdam (2004-2005) şi Los Angeles Galaxy (2007-2008).

SURSA MEDIAFAX

Gheorghe Mulţescu fuge din fotbalul românesc

PETROŞANI. Tehnicianul Gheorghe Mulţescu a declarat, miercuri, că îşi doreşte să antreneze în liga a doua din Turcia, precizând că în momentul de faţă nu îşi găseşte locul în fotbalul românesc, transmite corespondentul agenţiei MEDIAFAX.

„Va fi greu să îmi găsesc o echipă în Superliga turcă aşa că, pentru moment, îmi voi găsi în liga secundă.

Fotbalul românesc m-a dezamăgit. M-au dezamăgit în mare parte conducătorii, unul de la Jiul, unul de la Dinamo şi unul de la Petrolul Ploieşti.

Cred că în momentul de faţă nu îmi mai găsesc locul în fotbalul românesc.

Nu am găsit conducătorul care să mă sprijine şi care să fie serios. Din păcate noi involuăm, în loc să evoluăm", a spus fostul antrenor al echipei Jiul, care a primit de câteva zile cetăţenia turcă.

Şase jucători de la Barca sunt în echipa anului 2010

ZURICH. FC Barcelona are şase jucători în echipa anului 2010, anunţată miercuri de site-ul uefa.com.

Gerard Pique, Carles Puyol, Xavi Hernandez, Andres Iniesta, Lionel Messi şi David Villa sunt cei şase jucători ai catalanilor, prezenţi în echipa anului trecut.

Echipa anului 2010 este următoarea: Iker Casillas (Real Madrid) - Maicon (FC Internazionale Milano), Gerard Pique (FC Barcelona), Carles Puyol (FC Barcelona), Ashley Cole (Chelsea FC) - Cristiano Ronaldo (Real Madrid), Xavi Hernández (FC Barcelona), Wesley Sneijder (FC Internazionale Milano), André Iniesta (FC Barcelona) - Lionel Messi (FC Barcelona), David Villa (Valencia CF/FC Barcelona). Antrenor este lusitanul Jose Mourinho (FC Internazionale Milano/Real Madrid).

SURSA MEDIAFAX

Reunirea handbalistelor, doar în martie

BUCUREŞTI. Naţionala de handbal feminin a României are programată prima reunire, după câştigarea medaliei de bronz la Campionatul European, în luna martie, potrivit declaraţiei antrenorului Radu Voina, pentru MEDIAFAX.

„Am făcut un program de pregătire pentru 2011, în linii mari doar. Prima reunire o vom avea în luna martie, dar având în vedere că meciuri oficiale vor fi doar în octombrie, vom merge mult pe convocări ale lotului lărgit. Vom încerca să le lăsăm mai libere pe fetele de la Oltchim, au drum greu în Liga Campionilor, sperăm să-şi atingă obiectivele. Trebuie să ne reunim când sunt perioadele echipelor naţionale", a declarat Radu Voina.

Radu Voina FOTO: EPA

Agresorul lui Cabanas, arestat

MEXICO CITY. Presupusul agresor al internaţionalului paraguayan Salvador Cabanas, mexicanul Jose Jorge Balderas Garza, cunoscut şi sub numele de „JJ", a fost arestat la aproape un an de la împuşcarea fotbalistului, a anunţat purtătorul de cuvânt al poliţiei mexicane, informează Agenţia France Presse.

SURSA MEDIAFAX

Diego Simeone va pregăti Catania

CATANIA. Argentinianul Diego Pablo Simeone este noul antrenor al formaţiei Catania, a anunţat clubul italian, care precizează că noul tehnician va conduce echipa până la 30 iunie 2012.

Diego Simeone a mai antrenat formaţiile Racing de Avellaneda, Estudiantes, River Plate sau San Lorenzo.

SURSA MEDIAFAX

Diego Simeone FOTO: EPA

Test important pentru gimnaşti

BERLIN. Organizatorii Campionatelor Europene individuale de gimnastică, de la Berlin, au anunţat că s-au înscris în competiţie 281 de sportivi (109 gimnaste şi 172 gimnaşti). CE vor avea loc la Berlin, în intervalul 6-10 aprilie.

„Este cea mai importantă competiţie pentru gimnaştii şi gimnastele din Europa, înaintea Campionatelor Mondiale de la Tokyo. Dacă, într-un fel sau altul, în ceea ce le priveşte pe fete, problema calificării pentru Jocurile Olimpice este mai puţin îngrijorătoare, băieţii se află, în schimb, în centrul atenţiei din acest punct de vedere. Există 4-5 echipe care domină, apoi de la locul 6 în jos orice este posibil", a declarat secretarul general al FR Gimnastică, Mircea Apolzan.

SURSA MEDIAFAX

Osvaldo, două luni pe tuşă

BARCELONA. Atacantul argentinian al echipei Espanol Barcelona, Pablo Daniel Osvaldo, a fost operat cu succes la coapsa stângă şi va putea reveni pe teren după aproximativ două luni.

Jucătorul în vârstă de 25 de ani, accidentat la muşchii aductori în timpul unui meci disputat pe 9 ianuarie, cu Real Zaragoza, a fost operat în Argentina.

Osvaldo, care deţine şi cetăţenia italiană, va rămâne în Argentina timp de două sau trei săptămâni, după care se va întoarce în Spania. Potrivit clubului, el va putea reveni pe teren în aproximativ două luni.

SURSA MEDIAFAX

Pablo Osvaldo FOTO: EPA

Benefic în tratarea diabetului

FOTO: FAN

Insulina se va obţine din celule testiculare

GEORGETOWN. Celulele pancreatice funcţionale care produc insulină au fost obţinute din celule care, în mod normal, ajută la sinteza spermei. Celulele pancreatice obţinute în acest mod ar putea fi transplantate persoanelor cu diabet de tip I care sunt dependente de injecţiile cu insulină. Avantajul major al descoperirii: celulele nu vor fi respinse de organism.

37

la sută dintre oameni îşi promit, la început de an, că vor face mai multă mişcare. Şi ar fi bine dacă ar face aşa, pentru că este indicat ca zilnic să facem 30 de minute de mişcare sau câte o oră de exerciţii fizice de cel puţin trei ori pe săptămână. Astfel, reducem cu 20% riscul de a face accident vascular cerebral, scade colesterolul, prevenim bolie de inimă şi diabetul.

Colesterolul mărit, un pericol pentru creier

INNSBRUCK. Un studiu nou, a demonstrat că un nivel crescut de colesterol afectează creierul într-o manieră comparabilă cu Alzheimer. Cercetătorii au realizat teste pe două grupuri de cobai. Primul grup a fost hrănit cu mâncare normală, iar al doilea grup a primit alimente bogate în colesterol. Rezultatele au arătat că hipercolesterolemia produce deteriorarea memoriei, inflamaţii şi sângerări microvasculare.

Otita, prevenită prin vaccin

FOTO: FAN

Trei din patru copii, afectaţi de otita medie

BUCUREŞTI. Otita medie afectează în special sugarii şi copiii mici, cu vârste între 3 luni şi 3 ani, şi este una dintre cele mai frecvente indicaţii pentru prescripţia de antibiotice. În ciuda terapiei, la unul din cinci copii, otita poate evolua spre o afecţiune persistentă, cu recidive, iar uneori poate duce la deficienţe de auz. Părinţii beneficiază acum de un vaccin care previne până la 34% din cazurile de boală.

Omega 3 şi 6, antiinflamatoare

HARVARD. Acizii graşi Omega 3 şi Omega 6 reduc riscul de parodontoză cu 20-30%, datorită proprietăţilor antiinflamatoare, susţin oamenii de ştiinţă americani de la Universitatea „Harvard". Se recomandă administrarea a 40 mg de DHA (acid docosahexaenoic) şi 10 mg de EPA (acid eicosapentaenoic) zilnic. Aceştia sunt acizi graşi Omega 3 şi se găsesc în peşte (cu predilecţie în somon, macrou sau ton), migdale şi în sâmburii de nucă. Efecte asemănătoare are şi acidul linoleic, care aparţine familiei Omega 6 şi care se poate procura din seminţele de in şi din carnea de vită. Parodontoza se manifestă prin inflamarea şi înroşirea gingiilor şi prin pierderea treptată a danturii.

Reduc riscul parodontozei

FOTO: FAN

Femeile şi bărbaţii gândesc la fel

Aproape poţi crede că cele două sexe provin din lumi complet diferite, dar, conform unui studiu recent, oamenii gândesc la fel.

Încă un clişeu a fost spulberat, nicio deosebire majoră între femei şi bărbaţi

FOTO: FAN

BIRMINGHAM. Într-adevăr, teoria ştiinţifică potrivit căreia toţi oamenii sunt „programaţi" încă de la naştere de propriul sex s-a dovedit, vreme îndelungată, atât de populară, încât a stat la baza publicării unui roman pe această temă, intitulat „Men Are From Mars, Women Are From Venus", scris de John Gray în 1992, care a devenit cu mare rapiditate un best seller pe plan internaţional.

În prezent însă, un reputat neurolog britanic susţine că funcţiile cerebrale ale femeilor nu sunt deloc diferite de cele ale bărbaţilor şi că oamenii, indiferent de sex, sunt incredibil de asemănători în ceea ce priveşte capacitatea intelectuală. Gina Rippon, profesor de neuroimagerie cognitivă la Ashton University din oraşul britanic Birmingham, afirmă că ideea potrivit căreia creierul unei persoane este controlat de sexul acesteia ar fi „depăşită şi greşită".

Reputatul neurolog britanic a mers până într-acolo încât chiar i-a acuzat pe anumiţi cercetători de „fabricare" a unor studii ce sunt folosite pentru a sprijini străvechea prejudecată potrivit căreia intelectul femeilor nu ar fi egal cu cel al bărbaţilor.

„Există o îngrijorare tot mai mare în cadrul comunităţii de specialişti în ştiinţe neurologice despre interpretarea greşită şi folosirea abuzivă a unor studii referitoare la legăturile dintre structura cerebrală şi comportamentul uman", a declarat cercetătoarea britanică. Această „fraudă neurologică" are scopul de a susţine stereotipurile şi de a sugera existenţa unor diferenţe biologice şi structurale majore între creierele bărbaţilor şi cele ale femeilor, care ar explica rolurile şi statuturile sociale ale acestora.

> Ideea potrivit căreia creierul unei persoane este controlat de sexul acesteia ar fi depăşită şi greşită
>
> **GINA RIPPON**

„Acest lucru este un nonsens. Deşi s-ar putea să existe câteva diferenţe foarte mici între cele două sexe, asemănările dintre ele sunt cu mult mai mari", a adăugat cercetătoarea britanică.

Comentariile profesorului Gina Rippon au fost făcute într-o perioadă în care au fost publicate numeroase cărţi ce promovează ideea unor diferenţe structurale între creierele femeilor şi cele ale bărbaţilor.

Cercetătoarea britanică consideră că, deşi în prezent oamenii de ştiinţă sunt capabili să monitorizeze, graţie unor tehnici moderne, activitatea cerebrală, ei încă îşi pun anumite întrebări ce par a fi inspirate de străvechile prejudecăţi referitoare la diferenţele dintre bărbaţi şi femei.

„De-a lungul istoriei, explicaţiile de natură biologică au fost utilizate ca adevărate «arme» pentru a explica şi pentru a menţine diferenţele de natură socială. În epoca victoriană, savanţii acelor vremuri au sugerat că femeile gândesc cu o altă parte a creierului decât bărbaţii. În anii 1950, ei au venit cu ideea potrivit căreia gândirea «inferioară» a femeilor este controlată de hormonii acestora. În prezent, se vehiculează ideea că bărbaţii şi femeile ar avea structuri cerebrale diferite însă nu există nicio dovadă ştiinţifică pentru niciuna dintre aceste teorii", a explicat cercetătoarea britanică.

CREDE ACELAŞI LUCRU

Cordelia Fine, profesor de psihologie la Melbourne University din Australia, autoarea volumului „Delusions of Gender", afirmă că nu există diferenţe neurologice majore între femei şi bărbaţi şi că diferenţele dintre cele două sexe nu sunt „programate" încă de la naştere, ci apar în urma educaţiei primite de fiecare persoană în parte.

REŢETE PENTRU DIETE

Sufleu de legume

1 PORŢIE CONŢINE: 300 kcal, 28,0 g proteine, 18,0 g lipide, 10,0 g glucide

INGREDIENTE: 800 g ţelină, 200 g fasole verde, 2 morcovi, 2 cepe, 1 lingură unt, 200 ml lapte, 200 g brânză dulce, 200 g brânză topită, 100 g telemea de vacă, 4 ouă, piper, nucşoară, sare

PREPARARE:

1 Cureţi şi speli legumele. Tai ţelina în bucăţi mai mici şi o pui la fiert în apă cu sare. Separat fierbi morcovi şi fasolea. Scurgi legumele fierte, iar după ce s-au răcit, le tai mai mărunt.

2 Tai mărunt ceapa. O înăbuşi cu untul topit şi puţină apă. După ce a devenit transparentă, o amesteci cu legumele fierte, presărând sare, piper şi nucşoară după gust.

3 Dai telemeaua pe răzătoarea fină. Mixezi ouăle împreună cu brânza dulce, telemeaua, brânza topită şi laptele.

4 Într-o formă termorezistentă unsă cu unt, aşezi amestecul de legume şi torni uniform crema cu brânză. Introduci forma în cuptorul preîncălzit, la foc mijlociu, pentru 35 de minute. Când este gata, serveşti sufleul cald. Îl poţi orna cu verdeaţă şi cu sos de roşii.

Reţetă permisă bolnavilor de diabet

FOTO: FAN

Mergi repede, trăieşti mai mult

Felul în care merg persoanele în vârstă de peste 65 de ani pare să fie asociat cu longevitatea acestora.

Felul în care mergem, un indicator pentru logevitate

FOTO: FAN

PITTSBURGH. În urma unor calcule, autorii studiului publicat recent în revista Journal of the American Medical Association (JAMA) au ajuns la concluzia că speranţa de viaţă normală aşteptată la o vârstă dată începe să crească pentru ambele sexe dacă viteza de deplasare a persoanei depăşeşte un metru pe secundă. Viteza medie de deplasare a participanţilor a fost de 0,92 metri pe secundă.

Cercetătorii americani au constatat că maniera de a merge a voluntarilor este asociată cu diferenţele înregistrate în ceea ce priveşte probabilitatea de supravieţuire, această asociere fiind valabilă indiferent de vârsta şi sexul voluntarilor. Studiul a fost coordonat de medicul Stephanie Studenski de la Universitatea din Pittsburgh din statul american Pennsylvania. Felul în care merge o persoană este un indicator pentru longevitate la fel de bun ca ceilalţi factori de risc precum vârsta, sexul, utilizarea unui stimulator cardiac, existenţa unor boli cronice, trecutul de fumător, indicele de masă corporală şi tensiunea arterială.

Mai mulţi factori ar putea explica motivul pentru care viteza de mers a unei persoane în vârstă este un bun indicator ce poate prezice numărul de ani pe care-i mai are de trăit acea persoană.

„Mersul necesită energie, un control al mişcărilor şi pune la lucru mai multe organe - inima, plămânii, sistemul nervos, circulator şi cel muscular", au declarat autorii studiului. Un mers mai încet ar putea fi un semn al deteriorării felului în care funcţionează aceste organe şi sisteme.

> Mersul necesită energie, un control al mişcărilor şi pune la lucru mai multe organe
>
> **STEPHANIE STUDENSKI**

CERCETAREA SPECIALIŞTILOR

Studiu americanilor de la Universitatea din Pittsburgh despre felul în care merg persoane de diferite vârste şi sexe a fost realizat pe baza unor date culese în perioada 1985 - 2000 de la 34.485 de persoane - din care 80% erau caucazieni şi 59,6% erau femei - a căror vârstă medie era de 73,5 ani.

rotestele ar putea reîncepe FOTO: JA

Greva, deocamdată pe hârtie

indicaliştii din în-ăţământ încearcă odificarea anumitor rticole din noua lege a ducaţiei.

RAD. Vor face o iniţiativă le-islativă pentru modificarea gii educaţiei. Aceasta este tenţia sindicaliştilor din în-ăţământ, după întâlnirea de Bucureşti care a avut loc ri în cadrul colegiului lide-lor FSLI.

Prezent la întâlnire, liderul arădean al SDÎ, Dănuţ Ieneşescu, a declarat: „Colegiul liderilor a decis declanşarea unei acţiuni de strângere de semnături pentru modificarea unor articole din Legea educaţiei naţionale. Modificările se referă în principal la problema titularizării, a finanţăriipe baza costului per elev, a componenţei consiliului de administraţie al şcolilor. O altă problemă dureroasă este punerea în aplicare a sentinţelor judecătoreşti definitive pe Legea 221/2008 şi să nu uităm de disponibilizările care vor fi făcute în sistem dacă se vor pune în aplicare anumite articole din lege ", a punctat Ieneşescu.

> Nu exclud protestele spontane la nivelul şcolilor arădene
> DĂNUŢ IENEŞESCU

Greva nu este exclusă

În cazul în care Executivul nu va ţine cont de ultimatumul privind modificarea Legii 221, e vorba de emiterea în maximum 60 de zile, un act normativ pentru aplicarea prevederilor acestei legi, membrii de sindicat, conform declaraţiilor la nivel naţional, îşi rezervă dreptul de a organiza pichetări la sediul Guvernului şi Ministerul Educaţiei şi chiar de a organiza o grevă generală. JA-M.A.

Banii scoşi prin horn

ARAD. Hornarii sau coşarii, cum îşi spun ei, riscă se devină personaje de legendă. Nu mai sunt mulţi dar, ca în orice breaslă, se strecoară şi profitorii, care nu se prea pricep la muncă dar se pricep să ia banii de la oameni. Care sunt hornarii buni, mai ales că toţi arată cam la fel? Ar fi fost mult mai simplu de răspuns dacă ar mai exista la nivelul municipiului un serviciu public care să-i deservească pe arădenii ce au nevoie de serviciile coşarilor. Din păcate, Gospodărirea Comunală nu mai are acest serviciu care s-a dovedit a fi nerentabil „Numărul solicitărilor pentru coşerit nu este prea mare şi nu e rentabil să-l reînfiinţăm", precizează Marioara Junjan, directorul GCA. Şi nici la nivelul companiei E.ON Gaz nu se prestează astfel de servicii.

PREŢURI

La coşarii autorizaţi ca persoane fizice, preţul este între 30- 40 lei, şi întotdeauna poate fi negociat şi se eliberează chitanţă. Unii hornari pot fi găsiţi chiar pe internet.

Soluţii private

În aceste condiţii, coşarii s-au privatizat. Unii au devenit angajaţii unei firme particulare, una singură în Arad, iar alţii şi-au deschis propriile PFA-uri. „Nu prea se mai câştigă din această meserie", ne-a informat unul dintre hornarii ieşiţi pe cont propriu pe piaţă. „Din păcate sunt şi printre noi mulţi profitori care nici nu-şi fac treaba, dar încasează bani de la oameni. Tarife lor sunt chiar mai mari decât ale noastre", spune cu năduf hornarul. Soluţia pentru a-i alege pe cei buni este ca fiecare să solicite coşarului autorizaţia de funcţionare, nominală şi să-l pună la treabă. Mai ales că, potrivit comunicatului emis de E.ON Gaz Distribuţie „se recomandă verificarea şi curăţarea coşurilor de fum de cel puţin două ori pe an - obligatoriu o dată înaintea începerii sezonului rece". JA-M.A.

O meserie cu cântec FOTO:FAN

„Depeche Dance"

ARAD. Pe scena Teatrului Clasic Arad, în ultima zi a lunii ianuarie, de la ora 19, Teatrul Odeon va prezenta spectacolul „Depeche Dance". Pornind de la versurile şi ritmurile cântecelor cunoscutei formaţii „Depeche Mode", coregraful Massimo Gerardi a creat un spectacol de dans care se sprijină pe imaginea specifică a trupei, fiind inspirat şi de faimosul artist vizual Anton Corbijn. Biletele au preţuri între 30 şi 50 de lei, s-au pus în vânzare la sălile de spectacol. JA-M.A.

Spectacolul va fi găzduit de Teatru FOTO:JA

ompierii au stins incendiul FOTO:I.C.

A murit intoxicat cu fum

INEU. Un bărbat în vârstă de 72 de ani a fost găsit decedat în casă, în urma unui incendiu. Secţia de Pompieri Ineu a intervenit, împreună cu Serviciul Voluntar pentru Situaţii de Urgenţă Tauţ, pentru stingerea unui incendiu izbucnit la o locuinţă din satul Minişul de Sus. „La sosirea echipajelor, proprietarul locuinţei, un bărbat în vârstă de 72 de ani, era decedat prin intoxicare cu fum, conform medicilor din cadrul Centrului de Primire Urgenţe Ineu", a declarat lt. Sorina Ambruş din cadrul ISU Arad.

Intervenţia pompierilor a durat mai puţin de o oră. În incendiu au ars aproximativ 20 de metri pătraţi din acoperiş.

Pompierii au spus că focul a început, cel mai probabil, de la coşul de fum deteriorat. JA - I.C.

Performanţă academică

niversitatea „Aurel laicu" a fost acredita-ă ca instituţie de cer-etare în urma evaluării NCSIS.

RAD. Universitatea „Aurel laicu" din Arad a obţinut acest început de an, unul ntre cele mai importante ccese în plan academic. E rba de obţinerea acredită- ca unitate componentă a stemului de cercetare-dez-ltare de interes naţional. eastă acreditare vine să nfirme valoarea muncii de rcetare desfăşurată în ca-ul universităţii arădene de at. Plasarea instituţiei de în-ăţământ printre cele, nu prea ulte, universităţi acreditate cercetare, este garantul ui învăţământ de calitate, re respectă standardele de mpetenţă în domeniu. „Ob-nerea acestei acreditări re-ezintă strădania întregului lectiv academic al universi-ţii noastre. Este meritul tu-ror cadrelor didactice care înţeles că cercetarea ştiin-ică este foarte importantă ntru orice universitate care ea să fie competitivă la nivel ţional şi internaţional. Tre-ie să menţionez în special mele celor două distinse nere profesoare, prorectori universităţii noastre, prof. univ. dr. Florentina Munteanu şi prof. univ. dr. Alina Zamfir a căror activitate ştiinţifică a contribuit în mare măsură la obţinerea acestei acreditări foarte importante pentru noi", subliniază rectorul UAV, prof. univ. dr. Lizica Mihuţ. „Astfel universitatea noastră se înscrie, conform spiritului şi literei noii legi a educaţiei, în categoria universităţilor de cercetare. Un succes care dovedeşte încă o dată că investiţia în oameni de calitate dar şi în cercetare, aici mă refer la aparatura de ultimă generaţie achiziţionată, este o bună politică de marketing, este în fond investiţia în viitorul acestei instituţii de învăţământ superior", a mai subliniat rectorul UAV. „Această performanţă academică ne asigură o şi mai bună vizibilitate în plan naţional şi european, ceea ce implică o lărgire a bazei de participare la proiecte, dar ne şi obligă să păstrăm în următorii ani cel puţin acelaşi nivel al cercetării ştiinţifice ", apreciază efectele imediate ale acestei acreditări, prof.univ. dr. Florentina Muntean.

VALABILITATE

Acreditarea este valabilă cinci ani, după care trebuie început demersul pentru o nouă acreditare, ceea ce obligă respectiva instituţie să păstreze standardele cel puţin la fel de ridicate.

Cine şi cum face evaluarea

În sistemul universitar românesc, orice instituţie de învăţământ superior poate depune dosarul pentru a obţine atestarea sau chiar acreditarea, cum a fost cazul UAV, din punct de vedere al cercetării ştiinţifice. Evaluarea este făcută de Consiliul Naţional al Cercetării Ştiinţifice din Învăţământul Superior (CNCSIS) care verifică şi analizează datele conţinute de raportul de autoevaluare al cercetării, date aferente ultimilor cinci ani. Se ţine cont în primul rând de rezultatele activităţii de cercetare-dezvoltare şi prestigiul personal. Sunt luate în calcul criteriile primare de performanţă, aici fiind incluse lucrările publicate în reviste de specialitate cotate ISI, brevete obţinute, citări dar şi produsele şi tehnologiile rezultate în urma activităţii de cercetare. De asemenea contează în evaluarea finală şi lucrările publicate în reviste fără cotaţie ISI, comunicări la conferinţele internaţionale, precum şi modele experimentale, proceduri rezultate în cadrul programelor naţionale sau comandate de beneficiar, toate acestea fiind considerate criterii secundare de performaţă. Prestigiul personal presupune participarea ca membri a cât mai multor cadre didactice în colectivele de redacţie ale revistelor cotate ISI, câştigarea, în urma selecţiilor, a cât mai multor premii internaţionale, dar şi numărul de conducători de doctorat şi numărul de doctori în ştiinţă, membri ai respectivei universităţi.

Rectorul UAV, Lizica Mihuţ, alături de Alina Zamfir şi Florentina Muntean, prorectori ai UAV FOTO: JA

Punctaje foarte bune

UAV a obţinut la fiecare din aceste criterii impuse un punctaj peste limita impusă de CNCSIS. Pentru criteriile primare de performanţă a acumulat 46,42 puncte, minimul fiind de 15 puncte iar pentru standardul de performanţă a luat 139,81, minimul fiind de 80 puncte. „Ceea ce reiese din aceste cifre este faptul că Universitatea «Aurel Vlaicu» nu numai că a întrunit punctajele standardelor de performanţă, dar a obţinut puncataje mult mai mari ceea ce confirmă că activitatea de cercetare reprezintă o misiune importantă pentru toate cadrele didactice universitare. Aş vrea să mai subliniez faptul că această acreditare a fost obţinută în urma evaluării întregii activităţi de cercetare pe ultimii cinci ani, ceea ce dovedeşte că atitudinea pozitivă faţă de munca de cercetare este o constantă a universităţii noastre", apreciază prof.univ.dr. Alina Zamfir.

Bucuria acestui succes presupune şi asumarea responsabilităţilor viitoare. Anii ce vor urma trebuie să aducă un plus de vizibilitate, fie în cadrul diferitelor proiecte naţionale sau internaţionale, fie în revistele ştiinţifice de specialitate sau în acumularea de noi premii care să confirme importanţa şi valoarea cadrelor diddactice ale universităţii arădene şi implicit a instituţiei de învăţământ superior arădene.

MONICA ARDELEAN
monica.ardelean@informmedia.ro

Bani pentru mii de proiecte

APDRP a instrumentat zeci de mii de dosare depuse de către fermieri, pentru ca în cele din urmă să se stabilească beneficiarii.

După ce s-au informat, fermierii au depus dosare pentru fonduri europene FOTO: A.P.

ARAD. Agenția de Plăți pentru Dezvoltare Rurală și Pescuit a contractat, de la demararea, în martie 2008, a Programului Național de Dezvoltare Rurală, 24.436 de proiecte pentru care au fost repartizate fonduri europene nerambursabile în valoare de 3,5 miliarde de euro.

Plățile pe Măsuri

Au fost efectuate plăți în valoare totală de 1,78 miliarde de euro. Din acestea, 841,31 milioane de euro sunt pentru contractele încheiate de APDRP, la care se adaugă aproximativ 947 de milioane de euro, plăți efectuate pentru Măsurile de sprijin pe suprafață implementate de Agenția de Plăți și Intervenție în Agricultură (APIA).

Pentru Măsura 121 „Modernizarea exploatațiilor agricole" APDRP a primit 5.545 de cereri de finanțare, din care au fost selectate 1.845 de proiecte cu valoare nerambursabilă de 725,47 de milioane de euro. Totodată, au fost efectuate plăți totale în valoare de peste 228,18 milioane de euro.

Depășiri de cinci ori

Măsura 123 „Creșterea valorii adăugate a produselor agricole și forestiere" a avut 1.504 de beneficiari, fiind semnate până în prezent 684 de contracte de finanțare. Măsura privind „Renovarea și dezvoltarea satelor" a atras 3.039 de cereri de finanțare, suma alocată prin PNDR acestei Măsuri, până în anul 2013, respectiv 1,57 miliarde de euro, a fost depășită de aproape cinci ori. Au fost contractate până în prezent 607 proiecte cu o valoare nerambursabilă de 1,53 de miliarde de euro.

Finanțări au fost și pe celelalte măsuri de sprijin, precum cea dedicată instalării tinerilor fermieri care a avut 2.915 beneficiari contractați.

ANDREEA PINTEA
andreea.pintea@informmedia.ro

→ MĂSURĂ LANSATĂ ÎN OCTOMBRIE

În luna octombrie a fost lansată pentru prima dată Măsura 221 – „Prima împădurire a terenurilor agricole" care are ca scop creșterea suprafeței de pădure cu rol de protecție a apei, a solurilor și suprafețelor de păduri cu rol de protecție împotriva factorilor naturali. În cadrul acestei sesiuni au fost depuse 6 cereri de finanțare, cu valoarea de 1,78 milioane de euro.

A fost anul porumbului, dar nu și al grâului

Recolta de porumb din 2010 a depășit toate așteptările, în timp ce la grâu probelemele au apărut la testele de calitate.

Și mult, și de calitate FOTO: FAN

ARAD. Variațiile de temperatură și ploile în averse îndeosebi în perioada de vară au afectat cultura de grâu de anul trecut.

Deși nu s-a putut spune că fermierii care au ales să cultive grâu nu au avut ce recolta, au fost totuși probleme. Nu același lucru s-a întâmplat la porumb, unde, potrivit directorului delegat al Direcției Agricole și Pentru Dezvoltare Rurală Arad, Monica Nadiu, recolta a fost peste așteptări.

Calitate și producție

„A fost fără doar și poate anul porumbului. Fermierii au avut o recoltă foarte bună la porumb, atât din punct de vedere al cantității cât și al calității. În aceste condiții nu este de mirare că s-a păstrat un preț ridicat pentru porumb chiar și acum, pe timp de iarnă", a mai spus directorul Nadiu. În ceea ce privește grâul, județul Arad nu a avut un an tocmai bun. „Deși fermierii nu au avut nicio problemă în a recolta cantități mari de grâu, acesta nu s-a dovedit a fi și de o calitate bună. Din păcate marea majoritate a grâului din anul 2010 a avut o calitate mediocră", a mai spus Monica Nadiu.

> „În privința calității grâului nu a fost un an bun"
> MONICA NADIU

Însămânțări de toamnă

În ceea ce privește însămânțările de toamnă, Direcția Agricolă Arad a raportat o suprafață de 56.500 hectare însămânțate cu grâu, 1.500ha cu orzoaică, 2.000ha cu orz, 4.000ha cu rapiță, 3.000ha cu culturi furajere, alte 3.000ha cu legume. JA-A.P.

Sprijin pentru mediul rural

ARAD. Mediul antreprenorial de la sat a fost susținut prin alocarea banilor europeni pe diverse măsuri. Măsura 312 „Sprijin pentru crearea și dezvoltarea de micro-întreprinderi" a putut fi accesată din 2008, iar până în prezent au fost depuse 3.980 cereri de finanțare. Au fost contractate 1.339 de proiecte, cu o valoare nerambursabilă de aproape 197 milioane de euro, procesul de contractare fiind în desfășurare. Și pe Măsura 313 „Încurajarea activităților turistice" au fost depuse peste o mie de cereri de finanțare, până în prezent fiind contractate 583 de proiecte, în valoare totală de 102,73 milioane euro. JA-A.P.

Investesc la țară FOTO: FAN

Șansă pentru viticultură

Viile din Măderat FOTO: FAN

ARAD. Programele de stimulare a investițiilor din sectorul viticol au stârnit și interesul arădenilor. Dosarele sunt verificate și aprobate de către Direcția Agricolă și pentru Dezvoltare Rurală Arad, care mai apoi face adrese către Agenția de Plăți și Intervenție în Agricultură Arad pentru a se aloca sumele de bani aferente fiecărui proiect.

Majoritatea plantațiilor nou-înființate sau reabilitate sunt în zona podgoriei Miniș-Măderat. În anul 2010 au fost aprobate planuri individuale pentru o suprafață de 406 hectare, sumele aferente acestora fiind de 5,6 milioane euro. De acești bani ar urma să beneficieze 39 de arădeni care s-au hotărât să mai dea o șansă viticulturii arădene.

În prezent există aproximativ 220 de hectare de vii care au făcut obiectul unor dosare de înființare sau reconversie, iar în unele cazuri viile sunt chiar și pe rod.

Cursuri de la Agrostar

ARAD. Federația Agrostar implementează proiectul „E-Word. Emanciparea Femeilor pentru Dezvoltare Rurală. Emancipare, Ocuparea Forței de Muncă, Antreprenoriat", proiect co-finanțat din Fondul Social European prin Programul Operațional Sectorial Dezvoltarea Resurselor Umane și derulat de către Federația Agrostar în parteneriat cu Asociația Femeilor și Familiilor din Mediul Rural din Galitia (Spania) și Asociația Femeilor și Familiilor din Mediul Rural (România). Până la finalul proiectului, 500 de femei vor participa la activitățile de formare, consiliere și îndrumare ce vor fi organizate, iar 75% dintre ele vor fi calificate în meseria aleasă.

Regiunile de dezvoltare în care se vor desfășura cursurile sunt Sud-Muntenia, Sud-Est, Sud-Vest Oltenia, Vest. JA-A.P.

Înființarea culturilor de legume în solar

ARAD. Calendarul primelor culturi din solarii și recomandări pentru înființarea acestora.

• 1-3 martie: salata timpurie. Distanța între rânduri 20 cm. Distanța între plante pe rând 25 cm.

• 1-5 martie: varza timpurie. Distanța între rânduri 50 cm. Distanța între plante pe rând 25 cm; conopida timpurie - Distanța între rânduri 50 cm. Distanța între plante pe rând 35 cm; gulioare - Distanța între rânduri 30 cm. Distanța între plante pe rând 30 cm.

• 25 martie-5 aprilie: Tomate timpurii. Distanța între rânduri 70 cm. Distanța între plante pe rând 30 cm.

• 5-12 aprilie: castraveți. Distanța între rânduri 70 cm. Distanța între plante pe rând 75 cm.

• 10-15 aprilie: ardei gras. Distanța între rânduri 40 cm. Distanța între plante pe rând 30 cm; vinete - Distanța între rânduri 80 cm. Distanța între plante pe rând 35 cm.

• 12-14 aprilie: pepeni galbeni. Distanța între rânduri 70 cm. Distanța între plante pe rând 55 cm.

Cultura lucernei, sfaturi și sugestii

ARAD. Lucerna (Medicago sativa) este o cultură foarte profitabilă datorită calității și producției mari. Denumită și „Părintele tuturor plantelor", lucerna este cosiderată hrana verde a mileniului chiar și pentru oameni. Zonele cele mai favorabile pentru cultivarea acestei plante furajere sunt Câmpia de vest, centrul Munteniei și Olteniei, nord vestul Moldovei.

Câteva sfaturi:

• cele mai bune plante premergătoare pentru lucernă sunt plantele anuale furajere și porumbul

• la semănarea de primavară aratul se execută la 22 - 25 cm, iar la semănatul de toamnă la 20 - 22 cm

• soiuri de lucernă recomandate: Sitel, Derby, Verko, Selena, Topaz, Palava

• producția maximă este la începutul și mijlocul fazei de înflorire, atunci când este de preferat să se execute și recoltarea

Pe lângă profitul pe care îl aduce cultura de lucernă, ea este și un bun medicament naturist fiind folosită sub formă de extract de lucernă.

Lucerna, o cultură bună și pentru sănătate FOTO: FAN

APIA mai eliberează adeverințe pentru credite

Fermierii ce beneficiază de PNDC mai pot, încă, solicita adeverințe pentru a accesa un credit agricol.

ARAD. Agenția de Plăți și Intervenție pentru Agricultură (APIA) le reamintește beneficiarilor plăților naționale directe complementare (PNDC) în sectorul zootehnic, la specia bovine, aferente anului în curs, că eliberează adeverințe pentru cei care intenționează să acceseze credite de la băncile care au încheiat convenții cu Agenția pentru finanțarea activităților curente. Aceste credite reprezintă un instrument creat pentru a ajuta financiar fermierii până la primirea la termen, potrivit legislației în vigoare, a primei pe exploatație pentru bovine la care sunt îndreptățiți. Opțiunea de a solicita creditul aparține integral fermierului.

Convenții cu băncile

„Începând cu data de 18 ianuarie a.c., creditele pot fi accesate și de la Banca Transilvania, cu care APIA a încheiat o convenție în acest sens. Prevederile convenției sunt identice cu cele ale convențiilor anterioare, în ce privește depunerea de către fermier a dosarului de accesare a creditelor pentru finanțarea activităților curente", ne explică directorul APIA Arad, Gheorghe Alda. APIA a menționat însă faptul că banca (creditorul) are dreptul de a impune, pe lângă o serie de adeverințe / acte doveditoare necesare dosarului, propriile condiții de creditare, stabilite de către Creditor și aprobate de către Banca Națională a României. Aici sunt incluse și garanții pe care Creditorul le poate solicita din partea beneficiarului (fermierului). „Reafirmăm recomandarea adresată potențialilor beneficiari interesați să își aleagă creditorul numai după un studiu atent al condițiilor de creditare impuse de fiecare bancă (creditoare), pentru a beneficia de condițiile de creditare cele mai avantajoase și care se potrivesc cel mai bine profilului exploatației sale", mai spune Alda. JA-A.P.

→ VALOAREA PLĂȚILOR

Plățile naționale directe complementare în sectorul zootehnic, la specia bovine, reprezintă prima pe exploatație, în cuantum de 410 lei/cap de bovină (conform prevederilor Hotărârii Guvernului nr.1244/2010).

Termen prelungit la defavorizați?

ARAD. Pe pagina de internet a Ministerului Agriculturii a fost afișat ieri un proiect de hotărâre de guvern prin care se dorește modificarea termenului de depunere a cererilor privind schema de ajutor specific acordat producătorilor de lapte de vacă din zonele defavorizate. Astfel termenul de depunere ar trebui să fie 15 februarie inclusiv, iar controalele să se facă până la data de 15 aprilie inclusiv. Rămâne de văzut dacă Guvernul va și aproba acest proiect. JA-A.P.

EVIDENȚIAZĂ-TE!

Text: DATA apariției:.....

Talon valabil până în 31 martie 2011

Date personale:

Nume și Prenume:

Telefon:

Buletin de identitate:

TALON + PREȚUL CATEGORIEI AFERENTE

Anunțurile se preiau zilnic, la ghișeu, până în ora 16[00], după această oră, se pot prelua doar prin intermediul sistemului online de preluare al anunțurilor disponibil pe www.jurnalaradean.ro . Anunțurile de mică publicitate din Jurnal Arădean se publică pe baza talonului din ziar
Redacția nu își asumă responsabilitatea pentru conținutul anunțurilor de mică publicitate!

JURNAL ARĂDEAN

GHENAU TRADE

ARAD : Str: A. Vlaicu, nr: 159

mobil: 0769 - 048 . 018 ; 0728 - 983 . 376

- transport si montaj gratuit .
- 3 rate lunare fara comision.
- plasa fixa antiinsecte gratis.

Va oferim:

-ferestre - usi -vitrine
-sticla -plase antiinsecte
-rolete
-pervaze

Ferestre si usi din profile PVC cu sticla termopan

AP.2 CAMERE-ARAD

• **Cumpăr apartament** 2 camere. Plătesc pe loc!!! Telefon 0744.849.390. 667579

• **Ocazie! Vând** apartament 2 camere, 70 mp, mansardabil, cu garaj în P-ța A. Iancu, 45.000 euro. Telefon: 0722.558.590. 700966

• **Vând apartament** 2 camere, zona 300, renovat, amenajat. Tel. 0744.604.029. 711040

• **Vând apartament** 2 camere acces stradal/spațiu 55 mp, decomandat, ultralux. Preț 32.000 Eur. Tel. 0745.780.412, 0726.455.633. 711254

AP.3 CAMERE-ARAD

• **Apartament 3** camere, Micălaca 100, etaj 2, amenajat, 36.000 Eur, 0744.849.390. 702484

• **P.F. vând** apartament 3 camere, bloc nou, la Fortuna, îmbunătățit. Informații tel. 0720.005.944, 0746.227.234. 703033

• **Vând apartament** 3 camere, 105 mp, zona Gării, 2 balcoane închise, termopan, centrală, climă, jacuzzi, mobilat modern, dresing, 48.000 euro, 0722.577.061. 697965

• **Vând apartament** 3 camere decomandat, 2 băi, 2 balcoane, parțial mobilat,Tic-Tac.Informații telefon 0729.059.047, 0754.422.195. 703022

• **Vând apartament** 3 camere decomandat, 2 băi, Romanilor. Preț 31.000 Eur. Tel. 0726.455.633, 0745.780.412. 711356

AP.4 CAMERE-ARAD

• **Vând apartament** 4 camere, complet mobilat, etaj I, zona U.T.A. (Z-uri) preț negociabil. Telefon: 0744.764.570. 702568

• **Vând apartament** 4 camere, etaj 3/4.Telefon 0744.552.081.Orele 08.00- 17.00. 703001

CASE-ARAD

• **Casă la** roșu, teren 560 mp, construit 360 mp, S+P+E, toate utilitățile, zonă foarte bună, la 2 minute de Vlaicu. Preț 109.000 Eur/negociabil. Tel. 0744.284.907. 697871

• **Vând casă** Cartierul Funcționarilor curte, grădină, acces auto, 0257/232.489, 0747.798.603. 702574

• **Vând casă** în Arad, str. Poetului nr. 7. Tel: 0723.268.195, 0751.716.399. 668220

• **Vând casă** în curte central 3 camere+ anexe, 45.000 eu/neg. 0756245548. 700737

• **Vând casă** str. Gh. Doja 185, ideală pentru 2 familii, 59.000 Eur. Tel. 0751.054.009. 711038

• **Vând casă,** central, cartierul Funcționarilor.Telefon 0744.577.971. 691214

• **Vând casă,** 100 mp+318 teren, Vlaicu, finisat 80%. Preț 29.500 Eur. Tel. 0726.455.633, 0745.780.412. 711442

CASE-JUDEȚUL ARAD

• **Vând casă** la roșu, în Livada (cartier de vile), 100 mp, eliberez contract în 48 ore. Tel. 0744.427.876. 691284

• **Vând casă** în Vladimirescu, în roșu, 120 mp+ 120 mp utili, suprafață 400 mp. Tel. 0740.038.478. 703029

• **Vând urgent** casă nouă, ieftin, în Chișineu- Criș, telefon: 0745.144.123. 702437

CASE-ALTE JUDEȚE

• **Vând casă** în Batania, 11.000 Eur. Tel. 0747.119.837. 703040

CASE DE VACANȚĂ-JUD ARAD

• **Vând casă** în Battanya Ungaria, renovată, zonă centrală. Informații: 0748.155.270. 702567

CASE DE VACANȚĂ-ALTE JUDEȚE

• **Case și** terenuri- intravilan BATTONYA, ieftin, toate utilitățile, PersoanăFizică, 0722- 257409. 670136

SPAȚII COM-ARAD

• **25.000 mp** Zona- Industrială PECICA-TURNU, front- stradal- dublu, Proiect HALE, 0722- 257409. 670141

TERENURI LOCAL

• **Vând teren** agricol 2,88 ha în Livezi- Arad. Informații: 0745.272.457. 706942

• **Vând teren** intravilan, 4500 mp, FS 14 ML, utilități stradale în Aradul- Nou, intrare pe 2 părți, 1 intrare 100 m de autostradă, 34 euro/mp, negociabil, accept variante. Telefon: 0726.198.974, 0735.184.982. 683705

TERENURI JUDEȚ

• **Vând teren** agricol Șag 3ha, Socodor la șosea 3 ha. 0740.146.292. 681022

IMOBILE CHIRII

• **Închiriez apartament** 2 camere, Podgoria, mobilat modern, utilat complet, toate facilitățile. 0740.012.987.

• **Închiriez apartament** 1 cameră complet mobilat, Micălaca, 100Euro.Telefon 0721.058.755, 0744.708.046. 697804

• **Închiriez apartament** cu o cameră, cu toate utilitățile. Telefon: 0748.214.780. 702594

• **Închiriez apartament** două camere, parter,zona Fortuna.Telefon 0357/412688, 0257/245553.După ora 16.00. 702865

• **Închiriez apartament** 2 camere, Confecții, utilat și mobilat, stare f.bună, decomandat. telefon: 0742.140.457. 710285

• **Închiriez apartament** 2 camere, mobilat, gaz, satelit, frigider, 0751.382.017, 0257/380344. 711135

• **Închiriez garsonieră** confort 1, str. Simfoniei (P-ța Soarelui). Tel. 0745.634.874. 703031

• **Închiriez urgent** garsonieră mobilată complet, gaz, frigider, satelit, 0751.382.017, 0257/380.344. 688169

• **Apartament 1** cameră, renovat, parțial mobilat, str. Praporgescu, 130 Eur,0744.121.964. 703066

• **Ofer spre** închiriere apartament două camere ultracentral, mobilat. Telefon: 0729.906.824. 710288

SPAȚII COM-ARAD

• **Închiriez hală** 1000mp în Parcul Industrial Uta.Telefon 0721.288.570. 702577

• **Închiriez loc** coafură și manichiură zona Podgoria, condiții deosebite, preț accesibil. 0723.848.102, 0766.750.139. 702569

• **Închiriez sau** vând spațiu comercial, 168 mp; 20 mp.Tel. 0722.227.450. 691117

• **Închiriere- Vânzare** spațiu- comercial CONFECȚII, 66- mp, vitrină- mare, PersoanăFizică, 0722- 257409. 700038

• **Spațiu comercial,** apartament pentru birou, 2 camere, 67 mp, 0744.121.964. 703071

TEREN-ARAD

• **Cumpăr teren** agricol Municipiul Arad, 0751.857.333. 700065

• **Cumpăr teren** arabil, minim 30 hectare. Informații la telefon 0749.833.507. 685183

TEREN-JUDEȚUL ARAD

• **Cumpăr teren** arabil extravilan, în zonele Pusta Șoimoș de la Horia și Pusta Păuliș (Sâmbăteni) de la Horia. Telefon: 0742.297.770, 0735.860.996. 679905

OFERTE LOCURI DE MUNCĂ

• **Angajăm șoferi** tir 20 tone cu experiență și atestat profesional pentru transport internațional- marfă. Tel. 0257/253528. 706998

• **Angajăm confecționere** cu experiență (triploc, simplă, etc.) ☎0257/250.078, 0721.389.647. 704918

• **Angajăm femeie** de serviciu, domiciliul în Arad. Tel. 0257/250048, 0749.879.483. 710572

• **Angajăm lăcătuș** cunoscător desen tehnic, sudori electrici și autogen. 0740.475.176. 704265

• **Angajăm vânzătoare** magazin naturist. Experiența constituie avantaj. C.V.-uri: ca_dar27@yahoo.com, ☎0728.633.100. 710257

• **Angajăm vânzătoare** pentru magazin alimentar în Micălaca. Tel. 0746.069.917. 706583

• **Angajăm: consilier** vânzări auto, recepționer service auto, șofer taxi, 0257/227056. 697421

• **Angajez șofer** distribuitor cu experiență, cu domiciliul în Arad, 0730.030.111. 703023

• **Angajez spălător** auto cu experiență. Tel. 0742.922.009. 711016

• **Angajez vânzătoare** și manipulant. Salar atractiv. Tel. 0743.648.778. 703051

• **Magazin Revoluției** angajează vânzătoare, experiență 3 ani, 900+bonusuri. Informații: 0727.881.104. 710041

• **Restaurant internațional** angajează ajutor bucătar. Tel. 0729.160.537. 711588

• **S.C. angajează** bucătar cu experiență condiții și salariu atractiv, 0745.265.109 702988

• **S.C. angajează** bucătar și ajutor bucătar. Telefon: 0722.274.848. 709549

• **Societate comercială** angajează muncitoare necalificate. Telefon 0257/259805. 710137

PRESTĂRI SERVICII

• **A Acord** Garanție 2 ani reparații mașini spălat, 0744.241.398, 0357/401569,0257/259146. 700070

CONSTRUCȚII

• **Vând balast,** nisip, sorturi, etc. orice cantitate, duc molozul. TEL: 0745.036.969, 0722.389.480. 697850

• **Vând deșeuri,** lemne, rumeguș, nisip, balast. Prețuri avantajoase. Telefon 0747.084.540. 703013

• **Vând lemne** foc tăiate, crăpate, esență tare. Tel. 0721.592.572. 700049

• **Vând lemne** foc tăiate crăpate, esență tare, la domiciliul clientului. 0742.749.698, 0748.934.419. 706299

• **Vând pavaj,** 25% reducere. Limita stocului disponibil. Tel. 0724.391.074, 0257/259296. 687267

AUTO STRĂINE

• **Vând Audi** 100, an 1989, 1,6, Diesel. Preț 500 Eur. Tel. 0727.764.020. 711048

• **Vând Mercedes** E220 CDI cu talon și CIV înmatricular pentru 'RECA- Rosare, Nissau Laurel 2.8D pentru dezmembrare. 0744.347.244. 701511

• **Vând Peugeot** Partner an 2006, A.C. CD, închidere centralizată. Preț 5.600 Eur negociabil. Tel. 0740.815.541. 706938

CUMPĂRĂRI AUTO

• **Cumpăr Dacia** Logan la prețul pieții.Telefon 0770.253.829. 706227

ELECTRONIC PLUS

• **VÂND ieftin electrocasnice second, lăzi, combine, mașini spălat haine, vase, uscătoare, televizoare, anvelope, vitrine comerciale. Rate angajaților, pensionarilor vârstă- boală, ☎0769.005.400.** 8694

TRACTOARE

• **Vând avantajos** două tractoare Fiat 78 CP, respectiv Fiat SOMECA 58 CP, cu cauciucuri noi.Telefon 0744.547.741. 708812

• **Vând tractor** International 150 CP 4x4 an 90, stare perfectă, 12000 euro, Informații 0722.255.419. 702747

PIERDERI

• **Gabor Marina** Adriana pierdut carnet student masterand, eliberat de U.A.V. Facultatea Științe Economice. Îl declar nul. 709928

• **Pierdut Atestat** Profesional de Taxi cu seria CPTX 8916 pe numele Pantea Dorian Teodor.Îl declar nul. 708599

ANTICHITĂȚI

• **Vând tablouri,** pictură românească și austro- ungară. Tel. 0723.268.475. 687247

ANIMALE-PĂSĂRI DOMESTICE

• **Vând iapă** 7 ani, semigrea, sat Nădab. Tel. 0745.673.981. 707120

• **Vând porc** gras, telefon: 0745.878.475. 710294

• **Vând purcei** și grăsuni. Informații 0727.452.994. 709551

• **Vând purcei.** Tel. 0753.492.142. 707004

MAȘINI,UTILAJE,INSTALAȚII

• **Vând mașină** împrăștiat îngrășăminte MIG, aparat ierbicidat - 200 Eur. Telefon 0743.664.478. 707006

ÎMPRUMUTURI FINANCIARE

• **Ofertă! Valută** rapid cu 3- 4%. Plata la final! Telefon 0721.492.429. 702467

CITAȚII

• **Se citează** numita Lauruc Maria Doina cu ultimul domiciliu cunoscut în Arad, str. Clopotului. nr. 108, jud. Arad în data de 25 ianuarie 2011, ora 11.00 ca moștenitoare a defunctei Volosciuc Maria, 702436

DIVERSE

• **Cumpăr fier,** caroserii auto, baterii, plumb, cupru, alamă, aluminiu, inox, motoare electrice, pene, radiatoare. Tel. 0746.414.369, 0757.162.854. 702472

• **Cumpăr fier,** cupru, alamă, aluminiu, caroserii, baterii, pene, 0741.435.116, 0746.404.475. 685186

• **Cumpăr pene** vechi- noi, cupru, alamă, fier, baterii. Preț convenabil.Tel. 0742.299.805. 683639

• **Cumpăr pene** vechi- noi, baterii, fier vechi, cupru, alamă, motoraşe de frigider. Ofer preț bun, 0754.277.346. 704167

• **Cumpăr pene** vechi/noi, fier vechi, cupru (22 lei) baterii auto vechi, etc. Telefon: 0752.348.425. 706279

• **Cumpăr pene** vechi, noi, cupru, alamă, fier vechi. Preț bun, 0741.689.068. 683634

• **Vând țuică** de prune și struguri 53°. Calitate deosebită, 0751.119.816. 670384

• **Vând bijuterii** noi, din argint 925, 3 lei/gr. Informații: 0740.146.288. 681158

• **Vând dozator** lapte 100 litri și răcitor lapte 500 litri. 0740.988.261, 0756.592.345 702584

• **Vând fân** de lucernă balotat. Tel. 0745.265.360. 660587

• **Vând mraniță** de grădină și spații verzi. 0722.344.815, 0740.780.852. 706302

• **Vând trei** calorifere, model nou. Telefon 0357/428480. 711201

DECESE

Cu durere în suflet, anunțăm decesul dragei noastre

SFERILĂ VICTORIA
(născută PRESING).

Înmormântarea va avea loc astăzi, 20 ianuarie 2011, ora 13:00, în localitatea Jimbolia, județul Timiș.

Familia îndoliată Lind Ioan

Cu adâncă durere în suflet anunțăm trecerea în neființă a iubitei noastre soție, mamă și bunică

BĂTRÎN MARIA,
la vârsta de 71 ani.

Înmormântarea va avea loc vineri, 21 ianuarie 2011, ora 13:00, de la capela cimitirului din Grădiște.

Familiile îndoliate: Bătrîn, Buhai, Piccoli

O inimă a încetat să mai bată un suflet nobil s-a ridicat la Cer și pleacă departe de noi, dar mai aproape de Dumnezeu. Un omagiu, o lacrimă și o floare pentru cea care ne-a fost mamă și bunică

PRIMIXL ORSOLYA.

Înmormântarea va avea loc joi, 20 ianuarie 2011, ora 14:00, la cimitirul Pomenirea. Nu te vom uita niciodată!

Familia Primixl și nepoții

Cu mare durere în suflete anunțăm decesul fulgerător a celui care a fost fiu, soț, tată și frate iubitor

MOTORCA TEODOR,
în vârstă de 56 ani.

Rugăm pe bunul Dumnezeu să-i dea odihna veșnică! Nu te vom uita niciodată! Înmormântarea va avea loc joi, 20 ianuarie 2011, ora 13:00, în localitatea Tauț.

Soția Ana și copiii Teodora și Paul

Cu adâncă și zdrobitoare durere în suflet anunțăm decesul fulgerător al celui care a fost fiu, soț, tată, socru și bunic

VASIESCU IONEL,
la vârsta de 62 ani.

Înmormântarea va avea loc joi, 20 ianuarie 2011, în localitatea Căpâlnaș, comuna Birchiș.

Familia îndoliată

Cu profundă tristețe anunțăm încetarea din viață a celei care a fost

BRĂDEAN LUCREȚIA,
în vârstă de 81 ani.

Înmormântarea va avea joi, 20 ianuarie 2011, de la locuința sa din Curtici, str. Cloșca, nr. 108, de la ora 14:00.

Familia Flueraș și Opriș

Cu adâncă durere în suflet anunțăm trecerea în neființă a iubitei noastre mamă, soacră, bunică și străbunică

TOTH MARGARETA,
la vârsta de 91 de ani.

Înmormântarea va avea loc astăzi, 20 ianuarie 2011, ora 13:00, la capela cimitirului din Grădiște.

Familiile îndoliate: Kantor, Balogh și Toth

Familia îndoliată anunță cu regret trecerea în neființă a celui care a fost

ing. MANN TOMA
- senior.

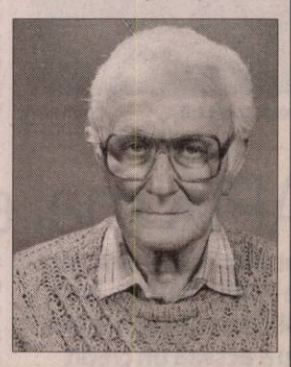

Înmormântarea va avea loc astăzi, 20 ianuarie 2011, ora 14:00, la capela Pădureni - Chișineu Criș.

www.Doliu.ro

CONDOLEANȚE

Împărtășim durerea și tristețea primarului Gheorghe Falcă în aceste momente deosebit de grele prilejuite de trecerea prematura la cele veșnice a dragului său frate,

GINEL FALCĂ.

Familiei îndoliate sincere condoleanțe și întreaga compasiune!

Colectivul ziarului Jurnal arădean

Sincere condoleanțe prietenului nostru Gheorghe Falcă, la încetarea prematură din viață a fratelui său.

Fam. Buzna Gabriel

Suntem alături de primarul Gheorghe Falcă în aceste momente de profundă durere pricinuită de pierderea prematură a fratelui său.
Dumnezeu să-l odihnească în pace! Sincere condoleanțe!

Membrii Consiliului Local al Municipiului Arad

Angajații Primăriei Municipiului Arad își exprimă întreaga compasiune și sunt alături de primarul Gheorghe Falcă în dureroasa încercare prilejuită de trecerea la cele veșnice a fratelui său. În fața acestei grele despărțiri, transmitem sincere condoleanțe familiei îndoliate!

Sincere condoleanțe colegei noastre prof. Emilia Pancu, la trecerea la cele veșnice a iubitului său tată. Dumnezeu să-l odihnească în pace!

Colectivul de cadre didactice de la Grupul Școlar Atanasie Marienescu din Lipova

Ne despărțim cu durere în suflet de mătușa noastră dragă

BĂTRÎN MĂRIOARA.

Dumnezeu s-o odihnească în pace iar unchiului nostru și verișoarelor Mona și Nicoleta cu familiile lor să le dea mângâiere și alinare.

Nepotul Neluțu cu familia

Suntem alături de unchiul Melente și verișoarele noastre cu familiile lor la marea durere pricinuită de decesul soției și mamei dragi

BĂTRÎN MĂRIOARA.

Dumnezeu s-o odihnească în pace!

Nepoata Ioana cu familia

Suntem alături de fratele, cumnatul Melente și de nepoatele Mona și Nicoleta la marea durere pricinuită de trecerea la cele veșnice ale soției, mamei și cumnatei noastre dragi

BĂTRÎN MĂRIOARA.

Dumnezeu s-o odihnească în pace iar celor rămași mângâiere și alinare!

Cumnatul Nelu Bătrîn și soția

Suntem alături de unchiul Melente și verișoarele noastre cu familiile lor la marea durere pricinuită de decesul soției și mamei dragi

BĂTRÎN MĂRIOARA.

Dumnezeu s-o odihnească în pace!

Nepoata Magda cu familia

Suntem alături de Ana, Teodora și Paul în cumplita încercare prin care trec acum când se despart de soțul și tatăl lor,

TEO MOTORCA.

Dumnezeu să-l ierte!

Fam. Bâc Dorel, Olga, Cristi și Simona

O inimă bună a încetat să mai bată și dragul nostru vecin și prieten

TEODOR MOTORCA

a plecat dintre noi, dar va rămâne veșnic în amintirea noastră. Sincere condoleanțe!

Zeina și Marius Moldovan

COMEMORĂRI

Când se stinge o lumânare o aprinzi din nou, dar când se stinge o viață o plângi mereu. Ai fost parcă ieri printre noi, dar au trecut 40 de zile de când ai plecat, dar în inimile noastre vei trăi neîncetat,

BUTA ELVIRA.

Soțul Gheorghe, copiii și nepoții

Au trecut 11 ani de când

ing. GHEORGHE NEDESCU

ne privește, ne iubește și ne ocrotește din ceruri. Dumnezeu să-l aibă-n pază!

Camelia

Cu profundă tristețe anunțăm că se împlinește un an de când a plecat dintre noi cel care a fost un soț deosebit

EMIL BALTĂ.

Slujba de pomenire va avea loc sâmbătă, 22 ianuarie 2011, ora 12:00, la Biserica Ortodoxă din Micălaca, str. Bârzava.

Soția Felicia

www.Doliu.ro

Din București, **Aneta Jarnea, mamă,** anunță cu aceeași durere împlinirea a 7 ani de la decesul fiului său,

Col. JARNEA PAUL,

din Lipova,

împreună cu fiii săi Doru, Valeriu și nepotul Gelu, mătușile Marieta, Mica și Miclu tată, mama anunță comemorarea religioasă sâmbătă, 22 ianuarie 2011, ora 10.00, la Biserica Cărămidari din București. Regretele noastre și lacrimile mamei nu vor conteni. Dumnezeu să-l odihnească!

Azi se împlinesc 3 ani de când ne-a părăsit pentru totdeauna scumpa noastră soție și mamă

DIDINA BURCĂ.

Dumnezeu să o odihnească în pace!

Familia veșnic îndurerată

Șapte ani de când

BRETOTEANU NICOLAE MIRON

a trecut la viața veșnică.

Familia

Se împlinesc astăzi, 9 ani de când scumpa noastră fiică

GABRIELA-ADRIANA

a plecat pe drumul fără întoarcere, lăsându-ne cu sufletele pustiite de dor și de durere. Așternem pe tristul tău mormânt flori și lacrimile noastre și ne rugăm necontenit pentru odihna sufletului tău blând și curat.

Mereu îndurerați, părinții Maria și Nelu Cosma

Se împlinesc 9 ani de când nepoata și verișoara noastră

GABRIELA - ADRIANA,

din Pâncota,

a plecat spre ceruri lăsând în urmă o nesfârșită durere. Uitarea nu se va așterne niciodată peste amintirea ta.

Familia Bejan din Sebiș

Cinci ani de durere și dor nemărginit au trecut de când pe tine te-am pierdut iubitul meu soț, tată, bunic și socru

ȘÜLLEI EUGEN (PUIU).

Chipul tău și amintirea anilor frumoși petrecuți împreună ne însoțesc mereu. Ne rugăm ca bunul Dumnezeu să-ți ierte toate păcatele și să te odihnească în pace, în Împărăția Sa.

Îndurerata soție Stanca, fiica Alina, fiul Celin cu soția Adriana, nepoții Celina și Adrian

În clepsidra nemilosului timp s-au scurs 8 ani de la despărțirea de scumpa noastră mamă

MARIA STAN.

Rămâi îngerul nostru păzitor acolo sus, **mamă** dragă. Odihnește-te în pace!

Fam. Constantinel, Uzun, Taverna

Anunțurile de deces se publică GRATUIT!

JURNAL ARĂDEAN

Oldfield va crea rochia lui Kate

LONDRA. Rochia de mireasă pe care Kate Middleton o va purta la nunta sa cu prințul William al Marii Britanii, care va avea loc pe 29 aprilie, va fi creată de designerul britanic Bruce Oldfield. Speculațiile privind alegerea designerului pentru crearea rochiei au apărut după ce mama lui Kate, Carole, și sora viitoarei prințese, Pippa - care cel mai probabil va fi și domnișoara de onoare a acesteia -, au vorbit cu designerul la magazinul acestuia. Vizita celor două a durat circa 90 de minute, timp în care au studiat mai multe rochii din magazin.O sursă apropiată casei regale a declarat pentru Daily Express: „Trebuie să fi fost o întâlnire specială, deoarece, ca regulă generală, domnul Oldfield nu lucrează în vitrina magazinului".

Kate Middleton FOTO: FAN

„Kate a ajuns, în mare, la o decizie. Dar vrea să țină secret modelul și designerul, ca surpriză pentru mire în ziua nunții, în linie cu tradiția. Este foarte entuziasmată", a declarat o altă sursă pentru Daily Mail. **SURSA:MEDIAFAX**

Porsche-ul lui Beckham, vândut la licitaţie

LONDRA. Un automobil Porsche de culoare neagră care i-a aparținut fotbalistului britanic David Beckham a fost vândut pentru suma de 217.000 de dolari în cadrul unei licitații organizate pe eBay.David Beckham a cumpărat modelul Porsche 911 Convertible Turbo în 2008, cu suma de 100.000 de dolari și a cheltuit încă 50.000 de dolari pentru operațiunile de personalizare a automobilului.Mașina are la bord 6.774 de mile (10.901 kilometri), iar fotbalistul britanic a cerut ca scaunele automobilului să fie imprimate cu numărul 23 - numărul pe care îl poartă pe tricoul echipei LA Galaxy. Același număr a fost gravat pe jantele și covorașele automobilului. **SURSA: MEDIAFAX**

A cheltuit 50.000 euro să-şi personalizeze maşina FOTO: FAN

DOINA

Îi place muzica rock, house și fotbalul.

www.aradon.ro
Mai multe poze cu Doina

J.Lo între copii şi carieră

LOS ANGELES. Întrebată dacă se gândește să mai aibă copii, Jennifer Lopez a declarat: „Nu știu, vom vedea".„Mi-ar plăcea (să mai am copii, n.r.); dacă aș rămâne însărcinată, dacă s-ar întâmpla chiar acum, aș striga: «Doamne, sunt însărcinată!» Aș fi foarte fericită", a declarat Lopez, în vârstă de 41 de ani. „Nu știu dacă se va întâmpla. Sau dacă vom plănui... pentru că acum tocmai mă întorc la muncă și chiar mi-a lipsit acest lucru", a adăugat aceasta.Lopez a mai explicat că este foarte solicitant pentru ea să îmbine viața de familie cu munca. „Cariera mea a fost o parte imensă a vieții mele, pentru mult timp... este o parte importantă din ceea ce sunt eu acum. Apoi, pierzi asta pentru un timp, când faci copii, și totul se leagă de ei și este ca și când ar fi timpul pentru un miracol", a mai spus Lopez.

Julianne Moore, femeia anului

HOLLYWOOD. Actrița Julianne Moore va primi, în luna februarie, premiul Hasty Pudding pentru femeia anului, din partea secției de teatru a Universității Harvard, în cadrul unei ceremonii fastuoase care parodiază un obicei datând din secolul al XVIII-lea Julianne Moore, de patru ori nominalizată la premiile Oscar, va primi acest titlu în cadrul unei ceremonii ce va avea loc pe 27 ianuarie. Au decis să o premieze în acest an pe Julianne Moore, deoarece talentul actriței americane depășește cu mult universul producțiilor de la Hollywood, permițându-i să se remarce și în piese de teatru pe Broadway și să se lanseze cu succes în cariera de scriitor. **SURSA: MEDIAFAX**

Sharon Stone FOTO: EPA

S-au sărutat la o emisiune TV

PARIS. Alain Delon și Sharon Stone au stârnit uimirea publicului, sărutându-se în cadrul unei emisiuni televizate la care au fost amândoi invitați. Starul francez în vârstă de 75 de ani și actrita americană în vârstă de 52 de ani au făcut senzație la emisiunea intitulată „Champs Elysees". Bucuria celor două celebrități a fost atât de mare când s-au revăzut, încât s-au îmbrățișat și s-au sărutat cu pasiune, părând un adevarat cuplu.

Patrusprezece nominalizări

Gala de decernare a premiilor BAFTA va avea loc la Royal Opera House din Londra pe 13 februarie.

LONDRA. Filmul „The King's Speech", în care actorul Colin Firth interpretează rolul regelui George al VI-lea al Marii Britanii, a primit, marți, 14 nominalizări la premiile BAFTA, devansând drama „Black Swan", care a primit 12 nominalizări.

Thrillerul SF „Începutul/ Inception", cu Leonardo DiCaprio în rolul principal, a primit nouă nominalizări, fiind urmat de lungmetrajele „127 Hours" și "Adevăratul curaj/ True Grit", care au primit câte opt nominalizări.

Filmul „Rețeaua de socializare/ The Social Network", în care regizorul David Fincher prezintă etapele creării celei mai importante platforme de socializare, avându-l ca personaj central pe fondatorul acesteia, Mark Zuckerberg, a primit șase nominalizări la premiile BAFTA. Colin Firth, recompensat duminică cu Globul de Aur, și considerat marele favorit la Oscar, a fost nominalizat la premiile BAFTA la categoria „cel mai bun actor în rol principal". Actorul britanic va concura cu Javier Bardem ("Biutiful"), Jeff Bridges ("Adevăratul curaj/ True Grit"), Jesse Eisenberg ("Rețeaua de socializare/ The Social Network") și James Franco ("127 Hours").

Colin Firth interpretează rolul regelui George al VI-lea al Marii Britanii FOTO: CINEMAGIA

CLIPUL ZILEI

Exerciţiu dus la extrem

Un bărbat, trecut de prima tinerețe, ne arată cum se fac abdomenele într-o sală de gimnastică. Dupa ce își ia câteva secunde pentru pregătire, acesta începe să facă abdomene la foc automat, deși tehnica este puțin schimbată. Dar rapiditatea cu care se mișcă și felul în care execută abdomenele este unul ieșit din comun, mai ales pentru cineva de vârsta lui.

Vezi **http://video.aradon.ro/umor/exercitiu-dus-la-extrem?autoPlay=true#ve_video_player_a**

ÎMPREUNĂ

Uli, un pui de elefant stă alături de mama sa în țarcul lor din gradina zoologică din Wuppertal, Germania. FOTO: EPA

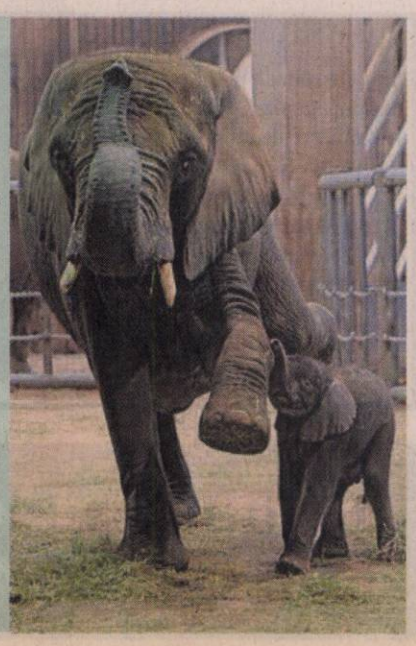

Cézanne, omagiat de Google

MONTAIN VIEW. Google și-a schimbat miercuri logoul, pentru a marca 172 de ani de la nașterea pictorului Paul Cézanne, în locul cunoscutului logo al motorului de căutare fiind publicată o pictură cu natură moartă, realizată în stilul postimpresionist al artistului.

Cézanne a fost un pictor francez, considerat în prezent cel mai mare inovator al picturii la sfârșitul secolului al XIX-lea. Reducerea perspectivei la valorile termice ale culorilor și directa sa referire la formele geometrice au făcut ca pictura lui Cézanne să reprezinte puntea de trecere de la impresionism spre cubism. **SURSA: MEDIAFAX**

Adolescentă „promiscuă"

ATLANTA. Realizatoarea de televiziune Oprah Winfrey a declarat într-un interviu acordat în cadrul primei ediții a emisiunii „Piers Morgan Tonight", difuzată luni seară pe postul CNN, că a dorit să se sinucidă la vârsta de 14 ani, după ce a aflat că era însărcinată.Oprah Winfrey a vorbit despre alegerile greșite pe care le-a făcut în adolescență, considerând că acestea au avut legătură cu abuzurile sexuale la care a fost supusă în copilărie. Celebra realizatoare TV americană a declarat că a fost o adolescentă „promiscuă" și, în momentul în care a aflat, la vârsta de 14 ani, că era însărcinată, și-a spus: „Înainte să se nască acest copil, mă voi sinucide".

Oprah şi-a depăşit condiţia FOTO: FAN

Sport

„Anita, Laura, Adela şi Ildi mi-au demonstrat că mă pot baza pe ele în orice moment"

Stacey Nolan, antrenor ICIM Univ Goldiş

32

de echipe se vor alinia la startul celor patru zone ale Cupei AJF la fotbal în sală, programate la sfârşitul acestei săptămâni: sâmbătă, la Curtici şi Vladimirescu şi duminică, la Satu Nou şi Sebiş. Câştigătoarele zonelor îşi asigură biletele pentru turneul final programat pe 9 februarie, la Sala Sporturilor.

FRF are de ales între AJF Arad, Argeş sau Vrancea

BUCUREŞTI. Dorinţa FRF de a implementa un program şi un site mai performant a născut o adevărată bătălie între AJF-uri. Joi, la Casa Fotbalului, echipa AJF Arad, formată din ing. Ionuţ Vanc, specialist IT, Dan Coman şi Adrian Lucaci, au avut nevoie doar de zece minute pentru a-i convinge pe federali de utilitatea cardului de fotbalist în locul vechilor legitimaţii. În privinţa site-ului, lupta se dă între Arad, Argeş şi Vrancea. **JA-D.S.**

Ţapoş mai vrea un elev FOTO: L.S.

Nu există soluţie pentru portar

MONEASA. Dan Ţapoş continuă să-i pregătească „la sânge" pe Smaranda, Bodea şi Cioară, în cantonamentul de la Moneasa. Antrenorul cu portarii a cerut să se mai găsească un goal-keeper, dar nici acum această problemă nu s-a rezolvat.

A existat o pistă, dar ea a căzut, iar acum se pare că nu mai este o prioritate căutarea unui portar.

„Am avut o discuţie cu cineva, înainte de cantonament, dar nu s-a concretizat. Acum, prioritatea principală este pregătirea de la Moneasa, nu cred că va ajunge un portar în pregătire. După ce revenim la Arad şi găsim ceva viabil, vom face transferul imediat" - a spus, aseară, Roland Nagy.

JA - L.S.

Prima zăpadă pentru UTA, la Moneasa

Ieri, primele antrenamente ale elevilor lui Nagy şi Stupar s-au desfăşurat pe un covor alb de nea, dar acesta nu a rezistat.

MONEASA. Ieri a fost prima zi în care delegaţia UTA-ei a văzut zăpadă, în cantonamentul de la Moneasa. Surpriza s-a produs chiar dimineaţa, când jucătorii „Bătrânei Doamne" au efectuat înviorarea, asta însemnând o alergare de anduranţă.

Neaua a dispărut

Stratul moale de nea s-a păstrat şi la antrenamentul de pe terenul din staţiune, acolo unde s-a jucat o miuţă, tehnicienii preferând un antrenament tehnico-tactic.

Până după amiază, când jucătorii au primit cadou „bucăţi", pe drumul spre Cabana „Dallas", puţina zăpadă nu mai exista. „Din păcate, până după-amiază nu a mai existat pic de zăpadă. Speram să mai ningă, dar din păcate ploaia s-a transformat în lapoviţă, aşa că avem vreme urâtă. Totuşi, trag încă speranţe că va cădea zapadă aici, la Moneasa, măcar să avem câteva zile de pregătire pe un covor alb" - ne-a declarat Roland Nagy.

Antrenamente alternative

Cum jucătorii de la UTA au fost feriţi - până acum - de probleme medicale, antrenorii şi-au atins obiectivele de pregătire. Practic, se observă că Nagy şi Stupar preferă antrenamentele alternative. După înviorarea de dimineaţă, care înseamnă alergare de anduranţă, vine pregătirea tehnico-tactică, de pe terenul din Moneasa, ori Dezna. Apoi, ultimul antrenamet al zilei este fizic, aşa cum s-a întâmplat şi ieri, când s-a făcut forţă, în zona Taberei şi „bucăţi" sub atenta supraveghere a ... cronometrului.

Cel mai probabil, duminică va fi prima zi de respiro pentru jucători, cu prilejul partidei de la Şicula, împotriva echipei locale, Crişul Alb.

LEO SFÂRA
leo.sfara@informmedia.ro

După venirea lui Bălan, Mihuţ trebuie să se pregătească exemplar, pentru a nu-şi pierde postul de titular FOTO: L.S.

„E GREU, DAR TRAG DE EI"

Antrenorul principal al UTA-ei, Roland Nagy îi simte în formă pe jucători, care dau totul la antrenamente. „Să ştiţi că se munceşte foarte bine aici la Moneasa. Îi văd pe jucători dornici să se pregătească foarte bine, să acumuleze, ştiind că îi aşteaptă un retur important pentru fiecare din ei. E greu, trag de ei, aşa că totul e OK. Vom continua cu trei antrenamente, se va intercala şi meciul de duminică, de la Şicula" - a mai spus Nagy.

Raliul Aradului câştigă teren

Ajunsă la ediţia III, competiţia cailor putere va conta şi pentru Campionatul Ungariei.

Secvenţă din ediţia 2010 a Raliului Aradului FOTO: FAN

ARAD. Reprezentanţi ai Primăriei, Consiliului Judeţean Arad şi ai Federaţiilor de Automobilism Sportiv din ţara noastră şi Ungaria au prefaţat, ieri, într-o conferinţă de presă, ediţia a III-a a Raliului Aradului. Inclus din acest an în calendarul ambelor Federaţii de specialitate şi programat pe 5-6 august, Raliul Aradului se vrea a deveni unul de talie europeană, autorităţile locale, reprezentate de preşedintele CJ, Nicolae Ioţcu şi viceprimarul Levente Bognar, anunţând susţinerea financiară a evenimentului. Mihai Leu a subliniat importanţa acestui parteneriat cu Federaţia maghiară: „Este un prim pas spre promovarea Raliului Aradului în Europa. Dacă totul va ieşi cum ne dorim, în 2012 am putea primi în competiţie şi piloţi din alte ţări".

La finalul întâlnirii cu presa, Mihai Leu, iniţiatorul Raliului Aradului, a prezentat cadoul pregătit pentru primarul Gheorghe Falcă, o cască albă inscripţionată cu numele său, pe care acesta să o poarte la ediţia 2010 a Raliului Aradului.

JA-D.S.

Totul în onoarea Bătrânei Doamne

Şiculanii pregătesc duminică, ora 14, o primire de gală pentru Campioana Provinciei.

ŞICULA. Totul a început de la o discuţie între Dorel Cura, preşedintele AJF Arad şi Viorel Hanc, directorul sportiv şi delegatul în relaţiile cu AJF al echipei de „Onoare", Crişul Alb Şicula. „Încă din toamnă, când m-am implicat în acest proiect, am visat la ziua în care voi duce UTA la Şicula, fie şi pentru un meci demonstrativ" - ne-a mărturisit Viorel Hanc, patronul firmei Tepro Vest Holding.

Visul a prins contur şi duminică, ora 14, echipa fanion a fotbalului arădean va poposi pe modernizata arenă din Şicula, pentru un amical de gală cu gruparea locală. „Ca organizatori am acceptat toate condiţiile oficialilor Bătrânei Doamne, având în schimb doar două pretenţii: UTA să se prezinte la joc cu echipa de bază şi cu autocarul clubului. Îi vom primi cu fastul cuvenit unei Campioane a Provinciei" - ne-a spus Viorel Hanc.

Evenimentul anului pentru fotbalul şiculan nu ar fi fost posibil fără implicarea Consiliului Local, prin primarul Aurel Radiţa, dar şi a firmei Flora. „Garantăm un spectacol pe cinste celor care vor păşi pragul arenei din Şicula, intrarea fiind liberă" - a mai adăugat Hanc.

Povestea acestui inedit meci, în onoarea Bătrânei Doamne, o veţi afla din paginile „JA", dar şi la emisiunea „Dincolo de gazon", de luni, 24 ianuarie, ora 21, difuzată de Info TV. **JA-D.S.**

Viorel Hanc şi-a împlinit un vis FOTO: JA

Un moment mult aşteptat, inaugurarea sălii Motorul

ARAD. În anul în care clubul Motorul împlineşte 55 ani de la înfiinţare, preşedintele Vasile Lazăr a izbutit să învingă criza şi să (re)dea strălucirea de odinioară sălii de box din Aradul Nou. Investiţia, una substanţială, este un cadou pentru neobositul antrenor Florian Barna şi generaţia de pugilişti care a izbutit să acceadă în semifinalele Euroligii Boxing One. „Am încercat şi cred că am reuşit să le asigur condiţii civilizate de pregătire" - a spus, cu modestia care-l caracterizează, Vasile Lazăr.

Inaugurarea sălii este programată sâmbătă, ora 17, prilej cu care va avea loc şi o gală amicală cu participarea echipelor CSM Iaşi, UM Timişoara şi Motorul Silva Lazăr Arad, la care intrarea este liberă.

JA-D.S.

Neobositul Florian Barna FOTO: JA

Rămân neînvinse pe toate fronturile !

În doar şase jucătoare, ICIM Univ Goldiş a câştigat ultimul joc din grupele Ligii Europei Centrale.

ARAD. Lecţie de ambiţie, dăruire şi tărie de caracter oferită de cele şase jucătoare ale ICIM-ului, care au fost folosite de antrenorul Stacey Nolan în deplasarea de la Mlada Boleslav, contra grupării locale, Slovanka. Cu o Ashlee Roberson fenomenală, autoare a 15 puncte în ultimele cinci minute, printre care şi tripla decisivă din secundele de final ale jocului, arădencele au obţinut un succes de moral, înaintea primului examen dificil al anului din competiţia internă.

Războiul nervilor

Întâiul derby din A-1 se anunţă a fi unul cu scântei, în care micile detalii vor face diferenţa. Până la ora jocului - duminică, ora 18 - a fost declanşat un veritabil război al nervilor. Dacă ICIM Univ Goldiş şi-a menajat „piesele de colecţie" Brosovszky, Toma, Ciocan, Savic şi Urban, trupa lui Petru Eleş a răspuns cu declararea lui Klein accidentată şi ascunderea cărţii verzi a Claudiei Pop în victoria, scor 75-55, de pe terenul Olimpiei.

Un alt subiect intens comentat este legat de delegarea Fabianei Niţu la acest joc, sibianca fiind o prezenţă constantă la meciurile cu miză ale grupării din Satu Mare. Dacă nu intervin modificări de ultimă oră, ea va face pereche cu Alin Dragoş (Baia Mare), sub privirile supervizorului Radu Bucerzan (Timişoara). **JA-D.S.**

Ashlee Roberson a făcut spectacol în deplasarea din Cehia FOTO: JA

GARSONIERE

• **Vând garsonieră** în A. Vlaicu, Bl. Z, etaj 4.Preţ 16.200 Eur negociabil, 0746.239.536. 719725

• **Vând garsonieră** urgent, confort 3, etaj I, renovată, 11.000 euro, Vlaicu, Fortuna, telefon: 0257/258.821 după ora 16.00 719714

AP.1 CAMERĂ

• **Vând apartament** 1 cameră, etaj 1, pe Banul Mărăcine, 0723.253.924. 683595

• **Vând/schimb, variante,** apartament 1 cameră, bucătărie, baie, superîmbunătăţit şi mobilat, str.Frunzei, etaj III(Sînicolau) 18.000euro, 0746.070.212. 697934

AP.2 CAMERE-ARAD

• **Ocazie! Vând** apartament 2 camere, 70 mp, mansardabil, cu garaj în P-ţa A. Iancu, 45.000 euro. Telefon: 0722.558.590. 700966

• **Vând apartament** 2 camere zonă ultracentrală.Telefon 0722.349.445. 681017

• **Vând apartament** 2 camere zona 300, etaj III, ultra amenajat şi dotat, suprafaţa 76 mp.Preţ 68.000 Eur negociabil. Tel. 0740.846.369. 703119

• **Vând apartament** 2 camere, zona 300, renovat, amenajat. Tel. 0744.604.029. 711040

• **Vând apartament** 2 camere acces stradal/spaţiu 55 mp, decomandat, ultralux. Preţ 32.000 Eur. Tel. 0745.780.412, 0726.455.633. 711254

• **Vând apartament** 2 camere, Podgoria, parter, 45.000 euro, tel:0257/250.742, 0357/805.671, 0748.425.797. 716320

• **Vând apartament** 80mp 2 camere, neîmbunătăţit, Grigore Alexandrescu 34, 17.500 euro. ☎0743.663.000. 697927

AP.3 CAMERE-ARAD

• **Apartament 3** camere, Micălaca 100, etaj 2, amenajat, 36.000 Eur, 0744.849.390. 702484

• **P.F. vând** apartament 3 camere, bloc nou, la Fortuna, îmbunătăţit. Informaţii tel. 0720.005.944, 0746.227.234. 703033

• **Vând apartament** 3 camere, Grădişte, 78 mp, etaj 4/4, decomandat, neamenajat, contorizat apă şi încălzire. Tel. 0742.378.390, 0257/235298. 645111

• **Vând apartament** 3 camere, 105 mp, zona Gării, 2 balcoane închise, termopan, centrală, climă, jacuzzi, mobilat modern, dresing, 48.000 euro, 0722.577.061. 697965

• **Vând apartament** 3 camere decomandat, 2 băi, 2 balcoane, parţial mobilat,Tic-Tac.Informaţii telefon 0729.059.047, 0754.422.195. 703022

• **Vând apartament** 3 camere decomandat, 2 băi, Romanilor. Preţ 31.000 Eur. Tel. 0726.455.633, 0745.780.412. 711356

• **Vând apartament** 3 camere Samantha, mobilat complet cu garaj zidit. Telefon: 0744.523.701. 719022

• **Vând apartament** 3 camere, 2 băi, 93 mp, Mioriţei. Preţ bun, 0741.424.242. 719345

AP.4 CAMERE-ARAD

• **Vând apartament** 4 camere, etaj 3/4.Telefon 0744.552.081.Orele 08.00- 17.00. 703001

• **Vând apartament** 4 camere, complet mobilat, etaj I, zona U.T.A. (Z-uri) preţ negociabil. Telefon: 0744.764.570. 702568

CASE-ARAD

• **Casă la** roşu, teren 560 mp, construit 360 mp, S+P+E, toate utilităţile, zonă foarte bună, la 2 minute de Vlaicu. Preţ 109.000 Eur/negociabil. Tel. 0744.284.907. 697871

• **Vând casă** Cartierul Funcţionarilor curte, grădină, acces auto, 0257/232.489, 0747.798.603. 702574

• **Vând casă** mare în Arad, 600 mp, str. Cîmpul Liniştii. Tel. 0757.881.760. 683309

• **Vând casă** mare, Grădişte, str. Egalităţii nr. 5. Telefon 0727.184.508. 626661

• **Vând casă** în Arad, str. Poetului nr. 7. Tel: 0723.268.195, 0751.716.399. 668220

• **Vând casă** în curte central 3 camere+ anexe, 45.000 eu/neg. 0756245548. 700737

• **Vând casă** în Pârneava, 6 camere, 5 băi, garaj, grădină, gaz, negociabil. Telefon 0257/280395 între 9- 16. 665111

• **Vând casă** str. Gh. Doja 185, ideală pentru 2 familii, 59.000 Eur. Tel. 0751.054.009. 711038

• **Vând casă,** central, cartierul Funcţionarilor.Telefon 0744.577.971. 691214

• **Vând casă,** 100 mp+318 teren, Vlaicu, finisat 80%. Preţ 29.500 Eur. Tel. 0726.455.633, 0745.780.412. 711442

CASE-JUDEŢUL ARAD

• **Vând (schimb)** urgent casă la roşu în Tisa Nouă. Preţ 23.000 Eur negociabil. Tel. 0742.213.274. 718042

• **Vând casă** cu etaj, baie, grădină, anexe, în Chelmac. Preţ negociabil. Telefon 0749.436.782. 706109

• **Vând casă** la roşu, în Livada (cartier de vile), 100 mp, eliberez contract în 48 ore. Tel. 0744.427.876. 691284

• **Vând casă** mare anexe+grădină. Urgent! Gurba, preţ avantajos, 0755.168.984. 683602

• **Vând casă** Neudorf 29 km Arad, 1470 mp, telefon 0754.012.357. 665191

• **Vând casă** în Galşa, centru. 3000 mp, telefon 0257/274.485. 642609

• **Vând casă** în Zăbrani nr. 159, 3 camere, bucătărie, cămară, pivniţă, diverse anexe. Preţ 21.000 Eur negociabil. Telefon 0257/457113. Informaţii Zăbrani nr. 85. 661647

• **Vând în** Secusigiu casă formată, din 2 corpuri, anexe curte şi grădină mare. Informaţii: 0744.396.163, 0741.582.509. 706194

• **Vând urgent** casă nouă, ieftin, în Chişineu- Criş, telefon: 0745.144.123. 702437

CASE-ALTE JUDEŢE

• **Vând casă** în Batania, 11.000 Eur. Tel. 0747.119.837. 703040

• **Vând casă** în Battonya, cărămidă, termotecă, termopan, toate utilităţile, mobilată, preţ criză! 0744.577.850.

CASE DE VACANŢĂ-JUD ARAD

• **Vând casă** în Battanya Ungaria, renovată, zonă centrală. Informaţii: 0748.155.270. 702567

CASE DE VACANŢĂ-ALTE JUDEŢE

• **ARIEŞENI, teren- construcţii cabane- vacanţă, curent- electric, eventual cabană, ski, 0722- 257409.** 670148

VILE-JUDEŢUL ARAD

• **Vând vilă** P+M Şagu, 4 camere, 2 băi, centrală lemne, garaj, anexă, izolaţie exterioară, la cheie, şosea asfaltată, preţ 70.000 euro, telefon: 0722.735.566. 683700

SPAŢII COM-ARAD

• **11.500- mp şoseaua- NĂDLAC,** FS mare, utilităţi, Proiect- HOTEL, 0722- 257409. 670151

TERENURI LOCAL

• **Vând teren** arabil intravilan în zona Grădiste, Arad, suprafaţa terenului 4.500 mp. Tel. 0740.846.369. 703080

• **Vând teren** intravilan, 4500 mp, FS 14 ML, utilităţi stradale în Aradul- Nou, intrare pe 2 părţi, la intrare 100 m de autostradă, 34 euro/mp, negociabil, accept variante. Telefon: 0726.198.974, 0735.184.982. 683705

• **Vând teren** zona 3 Insule, suprafaţa terenului 15.000 mp. Tel. 0740.846.369. 703380

• **Vând teren** 210mp str.Flueraş şi 600mp str.Cucului.Telefon 0744.380.959. 690489

• **Vand teren** 900 mp str TABACOVICI nr 31 tel 0756495707 675691

TERENURI JUDEŢ

• **Vând casă** P+1 şi teren intraviulan Sebiş, 2000 mp şi 3000 mp, preţ negociabil. 0744.895.591. 717907

• **Vând teren** agricol Şag 3ha, Socodor la şosea 3 ha. 0740.146.292. 681022

• **Vând teren** arabil extravilan vecin cu I.A.S. Şag, toate utilităţile, suprafaţa terenului de 17 ha. Tel. 0740.846.369. 703203

• **Vând teren** intravilan, viran, 11.000 mp, localitatea Baraţca. Tel. 0740.846.369. 703114

• **Vând teren** 615 mp, Călugăreni. Informaţii telefon:: 0722.226.403. 706316

TERENURI ALTE JUDEŢE

• **Vând teren** arabil suprafaţa 242 ha, compact, jud. Caraş Severin. Telefon 0740.846.369. 703572

IMOBILE CHIRII

• **Închiriez apartament** 2 camere, Podgoria, mobilat modern, utilat complet, toate facilităţile. 0740.012.987.

• **Închiriez apartament** 2 camere, decomandat, utilat complet, zona Gării- Miron Costin. Preţ: 220 Euro.Informaţii telefon 0744.282.658. 687211

• **Închiriez apartament** 2 camere, utilat, mobilat, etaj I, Podgoria. 0743.700.345. 688191

• **Închiriez apartament** 1 cameră complet mobilat, Micălaca, 100Euro.Telefon 0721.058.755, 0744.708.046. 697804

• **Închiriez apartament** două camere, parter,zona Fortuna.Telefon 0357/412688, 0257/245553.După ora 16.00. 702865

• **Închiriez apartament cu două camere şi garaj, ultra central, complet mobilat şi echipat cu electrocasnice, la etajul II din IV. Tel. 0770.244.630.** 703055

• **Închiriez apartament** cu o cameră, cu toate utilităţile. Telefon: 0748.214.780. 702594

• **Închiriez apartament** 2 camere, zona Vlaicu. Tel. 0740.171.966. 704056

• **Închiriez apartament** 2 camere, Grădişte, str. Războieni, Bl. D. Tel. 0747.564.907. 713361

• **Închiriez apartament** 2 camere, Confecţii, utilat şi mobilat, stare f.bună, decomandat. telefon: 0742.140.457. 710285

• **Închiriez apartament** 2 camere, mobilat, gaz, satelit, frigider, 0751.382.017, 0257/380344. 711135

• **Închiriez apartament** 2 camere, gara Aradul- Nou, parter, 0722.191.383. 717813

• **Închiriez apartament** 2 camere, Micălaca, lângă Billa, 0744.361.717, 150 euro. 717998

• **Închiriez apartament** 2 camere, zona Gării. Tel. 0757.712.099. 719728

• **Închiriez apartament** 3 camere, mobilat, 150 Euro/lunar. Tel. 0740.697.521. 719731

• **Închiriez apartament** 3 camere, bucătărie şi baie mare, zona U.T.A. - Ared, blocurile noi, complet mobilat lux, climă, T.V., cablu internet, loc parcare, curte închisă, acces imobil cu cartelă. ☎0723.207.561. 719734

• **Închiriez garsonieră** în zona Uta, mobilată, 90Euro/lună.Informaţii telefon 0257/241026. 702951

• **Închiriez garsonieră** confort 1, str. Simfoniei (P-ţa Soarelui). Tel. 0745.634.874. 703031

• **Închiriez garsonieră** mobilată, confort 1, zona Micălaca. Tel. 0722.274.867, 0357/411587. 718330

• **Închiriez pe** termen lung apartament 3 camere, etaj 3, mobilat parţial şi complet renovat situat pe B- dul Revoluţiei (P-ţa Podgoria), 180 Eur/lună+garanţie. Tel. 0357/427991. 683471

• **Închiriez sau** vând apartament Central. Telefon 0756.512.827. 702597

• **Închiriez urgent** garsonieră mobilată complet, gaz, frigider, satelit, 0751.382.017, 0257/380.344. 688169

• **Apartament 1** cameră, renovat, parţial mobilat, str. Praporgescu, 130 Eur,0744.121.964. 703066

Celebra Tamaduitoare Valentina Codreanca este prezenta in Arad.
Aveti acum o sansa unica pt. a va purifica trupul si sufletul si a va rezolva toate problemele.
Valentina Codreanca lucreaza prin Magie Alba, descanta pt dragoste, liniste sufletesca, succes in afaceri, examene, vindeca stresul, ipotenta, dezleaga farmece, blesteme, cununii legate, deschide cartile de tarot.
Rezolvari garantate pt care isi asuma responsabilitatea. Asigura confidentialitate si profesionalism in tot ceea ce realizeaza.
Tel : 0747.422.031, 0721.56.44.57
Web-site: www.magicvalentina.ro
(H-718995)

• **Ofer pentru** închiriere apartament 2 camere, zona Romanilor, contorizat, mobilat şi amenajat modern, zona liniştită, condiţii foarte bune! Preţ 200 euro, telefon: 0740.795.123. 683702

• **Ofer închiriere** garsonieră 30 mp, mobilată, nou, U.T.A. 120 euro, 0724.442.686. 710191

• **Ofer spre** închiriere apartament două camere ultracentral, mobilat. Telefon: 0729.906.824. 710288

SPAŢII COM-ARAD

• **Închiriez hală** 1000mp în Parcul Industrial Uta.Telefon 0721.288.570. 702577

• **Închiriez loc** coafură şi manichiură zona Podgoria, condiţii deosebite, preţ accesibil. 0723.848.102, 0766.750.139. 702569

• **Închiriez sau** vând spaţiu comercial, 168 mp; 20 mp.Tel. 0722.227.450. 691117

• **Dau în** chirie spaţiu comercial 60 mp (2 încăperi+ utilităţi+ locuri parcare), în Arad, Calea Radnei nr. 225. Tel. 0744.767.777. 693569

• **Închiriere- Vânzare** spaţiu- comercial CONFECŢII, 66- mp, vitrină- mare, PersoanăFizică, 0722- 257409. 700039

• **Spaţiu comercial,** apartament pentru birou, 2 camere, 67 mp, 0744.121.964. 703071

SPAŢII COM-JUDEŢUL ARAD

• **Închiriez spaţiu** 120mp Central, Păncota.Telefon 0745.435.463. 695560

AP.2 CAMERE-ARAD

• **Cumpăr urgent** apartament 2 camere,persoană fizică, central.Plata pe loc, 0723.253.924. 683618

TEREN-ARAD

• **Cumpăr teren** agricol Municipiul Arad, 0751.857.333. 700065

TEREN-JUDEŢUL ARAD

• **Cumpăr teren** agricol în Sântana, Zimandul Nou şi Caporal Alexa. Telefon 0744.969.708. 702466

• **Cumpăr teren** arabil extravilan, în zonele Pusta Şoimoş de la Horia şi Pusta Păuliş (Sâmbăteni) de la Horia. Telefon: 0742.297.770, 0735.860.996. 679905

OFERTE LOCURI DE MUNCĂ

• **Angajăm ajutor** bucătar şi personal servire pompă carburant. Telefon: 0257/219.750, otolea@yahoo.com 717115

• **Angajăm confecţionere** cu experienţă (triploc, simplă, etc.) ☎0257/250.078, 0721.389.647. 704918

• **Angajăm electrician** apt lucru la înălţime. Telefon. 0257/280.908, 0728.145.037. 716321

• **Angajăm lăcătuş** cunoscător desen tehnic, sudori electrici şi autogen. 0740.475.176. 704265

• **Angajăm vânzătoare** cu experienţă- alimentară, cartierul Grădişte! Telefon 0722.226.374. 719717

• **Angajez bucătar** sau ajutor bucătar. Tel. 0744.280.777. 718426

• **Angajez electrician** întreţinere şi reparaţii, vopsitor industrial, frezor. 0728.310.735, 0257.253.947. 709168

• **Angajez grafician- Corel;** Photoshop, Illustrator. Telefon: 0727- 377- 620, e- mail: c.tomescu@umbrelepro.ro 705073

• **Angajez ospătară** şi bucătar pentru Fast-Food.Salar atractiv, 0744.911.988, 0729.155.540. 719203

• **Angajez vânzătoare** şi manipulant. Salar atractiv. Tel. 0743.648.778. 703051

• **Caut coafeză** cu experienţă salon central. Informaţii: 0751.978.241. 705963

• **Magazin Revoluţiei** angajează vânzătoare, experienţă 3 ani, 900+bonusuri. Informaţii: 0727.881.104. 710041

• **Organizaţie nonprofit** creştină, angajăm învăţătoare în Şiria, program 14- 17 zilnic. Telefon: 0257/210.077. 704286

• **Restaurant italian** angajează ajutor bucătar(experienţă), bufetier, pizzar, spălătoreasă vase. 0770.746.019. 702602

• **S.C. angajăm** şoferi cu domiciliul în Arad, cat. D+E, pentru transfer persoane intern. ignaflavius@yahoo.com, controlinternational@tabitatour.ro. ☎0754.067.844. 718030

• **Societate comercială** angajează muncitoare necalificate. Telefon 0257/259805. 710137

• **Vând lemne** foc, nisip, balastru. Tel. 0757.081.086, 0722.349.086. 706324

PRESTĂRI SERVICII

• **A Acord** Garanţie 2 ani reparaţii maşini spălat, 0744.241.398, 0357/401569,0257/259146. 700070

• **Acord Garanţie,repar** maşini spălat automate, frigidere, piese originale,domiciliul clientului. Informaţii 0257/274600, 0745.395.282. 702579

• **Curăţări profesionale** de hornuri, siminee, sobe teracotă, cuptoare piţa.Telefon 0758.458.647. 707159

CONSTRUCŢII

• **Vând balast,** nisip, sorturi, etc. orice cantitate, duc molozul. TEL: 0745.036.969, 0722.389.480. 697850

• **Vând deşeuri,** lemne, rumeguş, nisip, balast. Preţuri avantajoase. Telefon 0747.084.540. 703013

• **Vând lemne** foc tăiate, crăpate, esenţă tare. Tel. 0721.592.572. 700049

• **Vând lemne** foc tăiate crăpate, esenţă tare, la domiciliul clientului. 0742.749.698, 0748.934.419. 706299

• **Vând lemne** foc, esenţă tare. Tel. 0722.643.354, 0752.661.957. 667687

• **Vând lemne** foc, nisip şi balastru. Telefon 0757.081.086. 683533

• **Vând lemne** foc, nisip, balastru. Tel. 0757.081.086, 0722.349.086. 706324

• **Vând pavaj,** 25% reducere. Limita stocului disponibil. Tel. 0724.391.074, 0257/259296. 687267

AUTO ROMÂNEŞTI

• **Vând Dacia** Break 2003, injecţie, funcţionează impecabil. Tel. 0721.458.147. 719813

AUTO STRĂINE

• **Vând Audi** 100, an 1989, 1,6, Diesel. Preţ 500 Eur. Tel. 0727.764.020. 711048

ELECTRONIC PLUS

• **Vând aparate** de cafea SAECO, aparate băuturi răcoritoare VENDO. Tel. 0722.238.737. 703078

• **Vând mobilă** combinată, stare bună, preţ negociabil. Tel. 0357/413068, 0770.454.743. 719720

• **VÂND ieftin electrocasnice second, lăzi, combine, maşini spălat haine, vase, uscătoare, televizoare, anvelope, vitrine comerciale. Rate angajaţilor, pensionarilor vârstă- boală, ☎0769.005.400.** 8694

MOBIDOM

• **Vând fotoliu** extensibil şi cuptor electric cu 2 plite. Tel. 0744.618.103, 0740.809.197 719742

TRACTOARE

• **Vând avantajos** două tractoare Fiat 78 CP, respectiv Fiat SOMECA 58 CP, cu cauciucuri noi.Telefon 0744.547.741. 708812

• **Vând tractor** International 150 CP 4x4 an 90, stare perfectă, 12000 euro, Informaţii 0722.255.419. 702747

PIERDERI

• **Pierdut autorizaţie** de funcţionare nr. 2501/22.11.2007 şi aviz orar nr. 2075/22.11.2007 aparţinând S.C. Germanos Telecom Romania S.A., punct de lucru Mag. Arad 2, str. Unirii nr. 2. Le declar nule. 719816

• **Pierdut certificat** constatator înregistrat sub nr. 63076 din 03.12.2008 pe firma Ardelean Cosmin Dorel întreprindere individuală emis la data de 08.12.2008. Îl declar nul. 718736

PLANTE-FLORI

• **Vând baloţi** de ghizdei şi baloţi de paie. Informaţii: 0257/327- 742. 718774

ANIMALE-PĂSĂRI DOMESTICE

• **Vând capră** 1 an, 500 Ron. Tel. 0257/272153. 719457

• **Vând două** vaci Holstein, una gestantă 8 luni, una cu lapte, 0751.255.218. 719735

• **Vând iapă** 7 ani, semigrea, sat Nădab. Tel. 0745.673.981. 707120

• **Vând ouă** prepeliţă cură de imunizare şi energizare copii- adulţi.Informaţii 0755.517.876. 702721

• **Vând porc** gras, telefon: 0745.878.475.710294

• **Vând porci** 80- 90 kg bucata. Tel. 0744.855.910. 708465

• **Vând purcei** şi grăsuni. Informaţii 0727.452.994. 709551

• **Vând purcei** 9 săptămâni. Tel. 0740.889.033. 702477

• **Vând tăuraş** bălţat, 8 luni. Telefon 0745.971.178. 700074

• **Vând 1** sau 2 iepe, chiar şi la abator autorizat. Tel. 0721.093.181. 720733

MAŞINI,UTILAJE,INSTALAŞII

• **Vând automacara** Hydrom 16T stare perfectă de funcţionare. Informaţii: 0744.523.701. 719143

ÎMPRUMUTURI FINANCIARE

• **Ofertă! Valută** rapid cu 3- 4%. Plata la final! Telefon 0721.492.429. 702467

DIVERSE

• **Achiziţionez obiecte** vechi: pictură, sculptură, mobilier, candelabre, argintărie, rame, oglinzi, monede, vederi, decoraţiuni, documente, etc. Tel. 0256/214752, 0356/417199, 0722.825.518. 719312

• **Cumpăr fier,** caroserii auto, baterii, plumb, cupru, alamă, aluminiu, inox, motoare electrice, pene, radiatoare. Tel. 0746.414.369, 0757.162.854. 702472

• **Cumpăr fier,** cupru, alamă, aluminiu, caroserii, baterii, pene, 0741.435.116, 0746.404.475. 685186

• **Cumpăr pene** vechi- noi, cupru, alamă, fier, baterii. Preţ convenabil.Tel. 0742.299.805. 683639

• **Cumpăr pene** vechi- noi, fier vechi, baterii, cupru, alamă (neferoase), 0754.277.346, 0742.809.614. Ofer preţ bun. 719550

• **Cumpăr pene** vechi/noi, fier vechi, cupru (22 lei) baterii auto vechi, etc. Telefon: 0752.348.425. 706279

• **Cumpăr pene** vechi, noi, cupru, alamă, fier vechi. Preţ bun, 0741.689.068. 683634

• **Restaurant angajează** ajutor bucătar şi femeie pentru spălat vase. Telefon: 0724.999.050. 697682

• **Vând ţuică** de prune şi struguri 53°. Calitate deosebită, 0751.119.816. 670384

• **Vând baloţi** fân, Mişca, sat Vânători nr. 322. Telefon 0740.771.484. 688159

• **Vând bijuterii** noi, din argint 925, 3 lei/gr. Informaţii: 0740.146.288. 681158

• **Vând dozator** lapte 100 litri şi răcitor lapte 500 litri. 0740.988.261, 0756.592.345 702584

• **Vând fân** căpiţă. Tel. 0744.960.548. 702476

• **Vând maşină** de rectificat plan cu masă magnetică, perfectă. Informaţii: 0724.442.686. 709544

• **Vând mraniţă** de grădină şi spaţii verzi. 0722.344.815, 0740.780.852. 706302

• **Vând poartă** metalică dublă 3,5x1,8; teracotă normală maronie. Informaţii 0741.484.111. 718761

• **Vând sobe** teracotă montate, Arad, str. Conta- 1. Telefon 0744.523.701, 0751.083.195, 0257.273.862. 718850

• **Vând trei** calorifere, model nou. Telefon 0357/428480. 711201

• **Vând 20** tone grâu de calitate bună. Preţ 1,30 lei/kg, lângă Sâvârşin. Tel. 0722.316.388., 0745.108.277. 718529

APELURI

• **Mulţumesc prof.** Terapeut P.Florea 0357/310.999 care a reuşit să- mi trateze hernia discală mediana (lombară) evitând operaţia dificilă neefectivă la noi. Dorut D.0745.780.005. 718596

SERVICII FUNERARE

IN MEMORIAM
NON STOP!
KUKI - servicii funerare complete
Oferă toată gama de sicrie, accesorii şi servicii funerare la preţuri avantajoase.
- cameră toaletat
- cameră frigorifică
- capac frigorific
Transport Intern şi Internaţional
Contact: Arad, str. Mihai Eminescu, nr. 4 (în curte)
Tel: 0257/211.929, mob: 0723343964
www.inmemoriamkuki.com
(H-698814)

EVIDENŢIAZĂ-TE!

Talon valabil până în 31 martie 2011

Text:

DATA apariţiei:.....

Date personale:

Nume şi Prenume:

Telefon:

Buletin de identitate:

TALON + PREŢUL CATEGORIEI AFERENTE

Anunţurile se preiau zilnic, la ghişeu, până în ora 16[00], după această oră, se pot prelua doar prin intermediul sistemului online de preluare al anunţurilor disponibil pe www.jurnalaradean.ro . Anunţurile de mică publicitate din Jurnal Arădean se publică pe baza talonului din ziar
Redacţia nu îşi asumă responsabilitatea pentru conţinutul anunţurilor de mică publicitate!
JURNAL ARĂDEAN

În competiţia pentru Oscar

ANUNŢ. Comitetul Foreign Language Film a anunţat cele nouă pelicule rămase în cursa pentru premiul celui mai bun film străin oferit de Academia Americană de Film, o listă ce cuprinde producţii din ţări diverse, de la Algeria, până la Danemarca. Printre filmele cu cele mai mari şanse la premiu se află, bineînţeles, pelicula daneză a Susannei Bier recent premiată la Globurile de Aur, In A Better World, o dramă despre două familii a căror întâlnire şi amiciţie generează situaţii riscante şi emoţii greu de suportat. Printre cele 66 de ţări care şi-au trimis producţiile în competiţia filmului străin pentru Oscar a fost şi România, însă „Eu când vreau să fluier, fluier", regizat de Florin Şerban, nu s-a regăsit în lista celor nouă rămase în competiţie.

D'ALE ACTORILOR

„VINDE" ŞAMPANIE

Farmec. Actriţa Scarlett Johansson a devenit imaginea mărcii de şampanie Moet & Chandon, realizând o şedinţă foto sexy pentru imaginile publicitare care vor apărea în presă. Acestea o arată pe Scarlett coafată în stilul lui Marilyn Monroe, cu ruj roşu pe buze şi râzând cu poftă în timp ce ţine în mână o sticlă de şampanie. Într-o altă imagine, actriţă este înconjurată de piramide construite din pahare de şampanie.

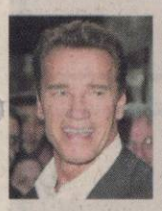

A PIERDUT MILIOANE

Mărturisiri. Arnold Schwarzenegger a recunoscut, recent, într-un interviu, că a pierdut peste 200 de milioane de dolari în perioada cât a fost guvernator al Californiei. Contractele cinematografice pe care le-a refuzat se cotau la aproximativ jumătate de miliard de dolari. Schwarzenegger recunoaşte că nu regretă absolut nimic din perioada pe care a petrecut-o ca guvernator, dar se uită cu jind la cariera de actor şi se simte bătrân.

ESTE ÎNSĂRCINATĂ

Special. Actriţa Selma Blair este însărcinată şi va deveni mămică în partea a doua a acestui an. Ea are o relaţie cu designerul Jason Bleick. Cei doi s-au cunoscut în 2010, cu ocazia lansării unei linii de articole vestimentare create de casa Ever, al cărei director de creaţie este Jason Bleick. Selma Blair a fost căsătorită cu Ahmet Zappa, în perioada 2004-2006, şi a avut o relaţie cu actorul Mikey Day, din 2008 până în 2010.

CE-A FOST ODATĂ!

Calcule. Nu există crai mai mare decât Jack Nicholson la Hollywood. A făcut sex cu peste 2.000 de femei şi are 5 copii cu partenere diferite. Acum recunoaşte spăşit că a lăsat-o mai moale. „Nu mai e demn să plec din club cu 2-3 domnişoare după mine. Aşa făceam până de curând. Dar atunci alergam într-o suflare 3 km pe zi, trăgeam de fiare şi înotam. Acum, la anii mei, pot spune că am 2-3 femei pe săptămână", a spus actorul.

BOX OFFICE ROMÂNIA

	FILMUL	SPECTATORI	ÎNCASĂRI (RON)
→	O POVESTE ÎNCÂLCITĂ (2 SĂPT.)	90.093	1.786.589,00
→	TURISTUL (2 SĂPT.)	71.819	1.279.093,00
→	CUM S-O DAI SĂ FIE BINE? (1 SĂPT.)	12.256	229.152,43
→	URSUL YOGI (1 SĂPT.)	8.183	171.402,40
↓	O FAMILIE DE COŞMAR (4 SĂPT.)	120.001	1.988.080,54
↓	TRON: MOŞTENIREA (5 SĂPT.)	114.954	2.454.033,00
→	BURLESQUE: VIS ÎMPLINIT (1 SĂPT.)	7.306	120.053,00
↓	CĂLĂTORIILE LUI GULLIVER (4 SĂPT.)	47.390	970.637,99
↓	VIAŢA AŞA CUM ESTE EA (5 SĂPT.)	63.570	1.042.483,00
↓	ORAŞUL (7 SĂPT.)	21.497	370.455,00

„Străinul din visele tale"

Un film în care Woody Allen ne explică, în maniera-i specială, cum iluziile ne pot transforma în nişte caraghioşi.

DEMONSTRAŢIE. Ce se întâmplă când pune pe tine stăpânire iluzia că-ţi poţi recăpăta tinereţea pierdută cedând pasiunii oarbe, speranţelor naive şi viselor imposibile? Woody Allen ne explică în maniera sa atât de specială, cu inteligenţă şi ironie acidă: te transformi într-un caraghios! „Vei întâlni străinul din visele tale" este filmul în care demonstrează acest lucru.

Din viaţă

Două cupluri căsătorite, Alfie (Anthony Hopkins) şi Helena (Gemma Jones), şi fiica lor Sally (Naomi Watts), împreună cu soţul ei Roy (Josh Brolin) trec prin acel moment din viaţă când simt că trebuie să rezolve probleme vechi şi mocnite, care acum dau în clocot. Alfie îşi pierde minţile când o întâlneşte pe Charmaine (Lucy Punch), o fată de consumaţie aflată la vânătoare de soţ bogat. Aşa că îşi părăseşte soţia şi îi anunţă pe toţi că se va căsători cu cea care e mult mai tânără decât el. Helena, după ce încearcă să se sinucidă şi apoi să meargă la pishiatru, devine obsedată de aiurelile unei ghicitoare care i-a prezis că îi va ieşi în cale un străin atrăgător, brunet şi înalt. Aşa că, atunci când îl cunoaşte pe Jonathan (Roger Ashton-Griffiths), proprietarul unei librării cu cărţi oculte, chiar dacă acesta nu e nici înalt şi nici brunet, măcar e străin, aşa că începe să petreacă mult timp în compania lui. Sally face o pasiune pentru Greg (Antonio Banderas), şeful galeriei unde lucra, iar Roy, romancier incapabil să egaleze succesul primul său roman, este şi el în derivă şi se îndrăgosteşte de o frumoasă necunoscută, Dia (Freida Pinto).

DULCE-ACRIŞIOR

„Vei întâlni străinul din visele tale" (You Will Meet A Tall Dark Stranger) este o dramă dulce-acrişoară despre felul în care firea umană încearcă să evite adversităţile vieţii lăsându-se pradă fantasmelor.

Info: Regia: Woody Allen, Cu: Naomi Watts, Josh Brolin, Antonio Banderas, Anthony Hopkins, Gemma Jones, Gen film: Comedie, Dramă, Durata: 98 minute, Premiera în România: 28.01.2011

FILME NOI

Anotimpul Vrăjitoarei

THRILLER. Alături de un escroc, un tânăr aspirant la rangul de cavaler, un războinic încrâncenat rămas fără familie şi un preot naiv, Behmen şi Felson pornesc într-o călătorie înţesată de pericole. Abilităţile şi curajul le sunt puse la grele încercări, pe măsură ce descoperă secretul întunecat al fetei şi realizează că se luptă cu o forţă terifiantă, care are puterea de a determina soarta lumii. O forţă condusă de întuneric, aflată în slujba morţii şi a distrugerii. Şi pentru a salva omenirea, aceşti războinici trebuie să treacă prin iad.

Info: Regia: Dominic Sena, Cu: Nicolas Cage, Gen film: Aventuri, Dramă, Fantastic, Durata: 113 minute, Premiera în România: 21.01.2011

Mammuth, omul şi motocicleta

CĂLĂTORIE. Un muncitor la abator, uriaş şi tăcut, tocmai a împlinit 60 de ani şi colegii i-au organizat o petrecere de adio pentru a sărbători pensionarea lui. Omul a început să lucreze de la 16 ani, n-a fost concediat niciodată de la nicio slujbă şi nici n-a fost bolnav în viaţa lui. Dar când într-un interviu al Fondului de Pensii descoperă că şase foşti angajatori „au uitat" să declare anii săi de muncă, el trebuie să ia atitudine. Dacă doreşte ca pensia sa să fie luată în considerare, el trebuie să facă dovada angajării sale în aceste locuri. Bărbatul se urcă pe motocicleta sa din anii '70, marca Mammuth (din pricina căreia s-a ales cu această poreclă), şi porneşte la drum. În călătoria sa, el va întâlni foşti angajatori, vechi prieteni şi rude de care a uitat.

Info: Regia: Benoît Delépine, Gustave de Kervern, Cu: Gérard Depardieu, Isabelle Adjani, Gen film: Comedie, Dramă, Premiera în România: 28.01.2011

ARĂDENII SE DISTREAZĂ

aradon.ro

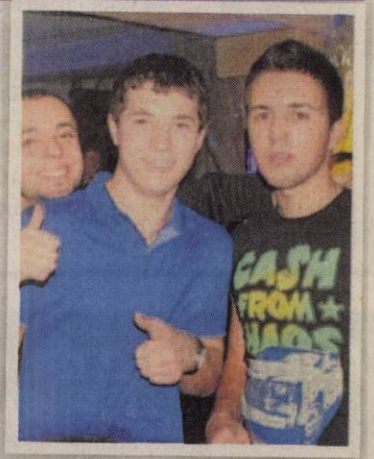

Muzică, dans şi multă voie bună, adică o noapte cu distracţie maximă, într-un club cu o atmosferă incendiară

DECESE

Viaţa i s-a curmat brusc şi a fost luat pentru totdeauna de lângă noi. Nu ne-au rămas decât lacrimile şi durerea înfiorătoare din suflet. A plecat în mijlocul vieţii,

la doar 41 de ani

NICOLAE (NICUŞOR) VĂCARU

şi am rămas mai singuri şi mai trişti. Înmormântarea va avea loc duminică, 23 ianuarie, ora 13.00, de la capela cimitirului Eternitatea (UTA).

Mama Lucreţia, sora Luminiţa şi copiii Alexandru şi Izabela

Îndureraţi anunţăm încetarea fulgerătoare din viaţă a fratelui, cumnatului şi unchiului

VOŞTINAR GHEORGHE,

din Şiria, în vârstă de 58 de ani.

Slujba de înmormântare va avea loc astăzi, 21 ianuarie 2011, ora 14:00, de la casa din Şiria.

Îndoliaţi plâng: fratele Voştinar Ioan cu soţia Ana, nepoţii Voştinar Dan cu soţia Otilia şi copilul Roberto, Voştinar Nelu cu soţia Mariana şi copiii Anamaria şi Andreas

Cu adâncă durere în suflet anunţăm trecerea în neființă a iubitei noastre soţie, mamă şi bunică

BĂTRÎN MARIA,

la vârsta de 71 ani.

Înmormântarea va avea loc vineri, 21 ianuarie 2011, orele 13:00, de la capela cimitirului din Grădişte.

Familiile îndoliate: Bătrîn, Buhai, Piccoli

Cu durere în suflet anunţăm încetarea din viaţă a celei care a fost soţie, mamă şi bunică

RUJA ANA.

Nu te vom uita niciodată! Înmormântarea va avea loc sâmbătă, 22 ianuarie 2011, de la casa părintească din str. I. Budai Deleanu nr. 75.

Soţul Ruja Ioan

Cu adâncă durere în suflet anunţăm încetarea din viaţă după o lungă şi grea suferinţă a celei care a fost soră şi mătuşă iubitoare

MARIAN FLORICA.

Înmormântarea va avea loc Sâmbătă, 22.01.2011, ora 14.00, de la Cimitirul Eternitatea Capela Damian.

Familia Timişan

Cu adâncă durere în suflet anunţăm trecerea în neființă a celei care a fost mamă, bunică, străbunică şi soacră

VID MARIA

(născută GUIU),

la vârsta de 87 ani.

Înmormântarea va avea loc sâmbătă, 22 ianuarie 2011, în comuna Misca.

Familia îndoliată

Anunţurile de deces se publică GRATUIT!

Înmărmuriţi de durere, după o scurtă şi grea suferinţă plecăm capul în faţa sorţii, o soartă nedreaptă care a luat dintre noi, pe cea care a fost iubitoare mamă, soacră şi bunică

VESA MARIA,

la vârsta de 56 ani.

Pentru tot ce a însemnat pentru noi, pentru dragostea cu care ne-a înconjurat, o vom păstra mereu în sufletele noastre. Înmormântarea va avea loc sâmbătă, 22 ianuarie 2011, ora 13.00, la Cimitirul din Aradul-Nou. Slujba se va oficia la capelă.

În veci nemângâiaţi fiica Paula cu soţul Ştefan şi nepotul Robert

Cu multă durere în suflet, anunţăm încetarea din viaţă a iubitei noastre mame, surori, mătuşi, bunici şi soacre

BORUGĂ DOINA

în etate de 62 ani.

Slujba de înmormântare are loc astăzi 21 ianuarie 2011 ora 14.00 de la capela cimitirului Pomenirea. Ne-a părăsit mult prea devreme însă îi vom păstra vie amintirea şi un loc cald în inima noastră. Lacrimi, dor şi suferinţă/Ai lăsat în urma ta/Copii cu suflete rănite/Care nu te vor uita.

Copiii şi întreaga familie

Cu adâncă durere anunţăm încetarea din viaţă a celui care a fost tată

KOCSIS GRIGORIU,

în vârstă de 66 de ani.

Înmormântarea va avea loc Astăzi, 21 Ianuarie 2011, ora 14.00, la Cimitirul Eternitatea (UTA).

Fiul

CONDOLEANŢE

Suntem alături de familia Falcă în dureroasa despărţire de cel ce a fost

FALCĂ GINEL.

Fie-i odihna uşoară!

Fam. Seculici

Cuvintele sunt prea sărace pentru a exprima compasiunea faţă de primarul Gheorghe Falcă acum în clipele dureroase prin care trece la trecerea în eternitate a celui care a fost fratele său

GINEL FALCĂ.

Întreaga noastră compasiune!

Partidul Democrat Liberal Arad

Suntem alături de prietenul nostru, Gheorghe Falcă, în aceste grele momente pricinuite de trecerea în nefiinţă a fratelui său,

GINEL FALCĂ,

şi transmitem un gând de alinare şi de mângâiere întregii familii îndoliate. Dumnezeu să-l ierte şi să-l odihnească în pace!

Familia Ioţcu Nicolae şi Rodica

Angajaţii Direcţiei Venituri din cadrul Primăriei Municipiului Arad sunt alături de primarul Gheorghe Falcă în aceste momente deosebit de grele prilejuite de trecerea prematură la cele veşnice a fratelui său

GINEL FALCĂ.

Dumnezeu să-l odihnească în pace! Sincere condoleanţe!

Sincere condoleanţe domnului primar Gheorghe Falcă în aceste momente grele pricinuite de trecerea în nefiinţă a fratelui său,

GINEL FALCĂ.

Dumnezeu să-i odihnească sufletul în pace!

Adrian Niţu şi familia

Fundaţia Universitară „Vasile Goldiş" este alături de primarul Gheorghe Falcă în marea durere pricinuită de trecerea la cele veşnice a fratelui său

GINEL FALCĂ.

Sincere condoleanţe familiei îndoliate!

Preşedintele Fundaţiei Universitare „Vasile Goldiş" Rector, Prof. univ. dr. Aurel Ardelean

Senatul Universităţii de Vest „Vasile Goldiş" din Arad îşi exprimă întreaga compasiune faţă de familia Falcă în marea durere pricinuită de trecerea în nefiinţă a fratelui său

GINEL FALCĂ.

Sincere condoleanţe familiei îndoliate!

Preşedintele Senatului UVVG Rector, prof. univ. dr. Aurel Ardelean

Suntem alături de familia Gheorghe Falcă în aceste clipe grelele pricinuite de trecerea în eternitate a fratelui său

GINEL FALCĂ.

Dumnezeu să îl odihnească în pace!

Familia prof. univ. dr. Aurel Ardelean şi Dorina

Suntem alături de familia Primarului Aradului, Ing. Gheorghe Falcă, la trecerea în nefiinţă a iubitului frate:

GINEL FALCĂ.

Dumnezeu să-l odihnească!

Conf. univ.dr. MARIUS GREC – Decan al Facultăţii de Ştiinţe Umaniste, Politice şi Administrative – U.V.V.G. Arad

În aceste momente grele ne exprimăm întreaga compasiune faţă de domnul primar Gheorghe Falcă la pierderea fratelui său,

GINEL FALCĂ.

Dumnezeu să-i odihnească sufletul în pace!

Iosif Matula şi familia

Suntem alături de domnul primar Gheorghe Falcă în aceste momente de grea încercare pricinuite de trecerea la cele veşnice a fratelui său. Sincere condoleanţe!

Colectivul Inspectoratului Şcolar Judeţean Arad

Angajaţii Teatrului Clasic „Ioan Slavici" Arad doresc să transmită, pe această cale, primarului municipiului Arad, Gheorghe Falcă, sincere condoleanţe, în aceste momente de mare durere. A pierde un frate este una dintre cele mai grele încercări ale vieţii şi de aceea suntem cu sufletul alături de întreaga familie. Dumnezeu să-l odihnească în pace!

Suntem alături de ing. drd. Gheorghe Falcă, primarul Aradului, în momentele dificile ale trecerii în eternitate a dragului lui frate. Sincere condoleanţe!

Rector, Lizica Mihuţ

Suntem alături de prietenul nostru Ghiţă Falcă în greaua pierdere pricinuită de decesul fratelui. Dumnezeu să-l odihnească în pace!

Aura şi Filip Miuţescu

Împărtăşim durerea familiei Gheorghe Falcă în aceste momente grele ale pierderii fratelui drag. Sincere condoleanţe!

Familia Paliciuc

Suntem alături de primarul Gheorghe Falcă în aceste momente grele pricinuite de trecerea în eternitate a fratelui său,

GINEL FALCĂ.

Instituţia Prefectului Jud. Arad

Suntem alături de îndurerata familie Falcă în momentele grele pricinuite de trecerea în nefiinţă a celui care a fost

GINEL FALCĂ.

Fam. deputat Claudia Boghicevici

Viaţa ne oferă uneori clipe de tristeţe şi avem nevoie de sprijin în astfel de momente. Deplângem trecerea în eternitate a celui ce a fost

FALCĂ GINEL

şi împărtăşim tristeţea familiei primarului Gheorghe Falcă!

Geanina şi Eusebiu Pistru

Suntem alături de familia prietenului şi colegului nostru Falcă Gheorghe în aceste momente grele cauzate de moartea fratelui,

FALCĂ GINEL.

Sincere condoleanţe!

Familia Igaş Traian

Împărtăşim durerea familiei Falcă în aceste momente dureroase cauzate de decesul celui care a fost

FALCĂ GINEL.

Sincere condoleanţe familiei!

Fam. deputat Cionca Arghir

Ne exprimăm întreaga noastră compasiune faţă de primarul Gheorghe Falcă acum, în aceste momente grele, pricinuite de trecerea în nefiinţă a celui care a fost

FALCĂ GINEL.

Deputat Marius Gondor

Împărtăşim durerea şi tristeţea primarului Gheorghe Falcă în aceste momente deosebit de grele prilejuite de trecerea prematură la cele veşnice a dragului său frate. Familiei îndoliate sincere condoleanţe şi întreaga compasiune!

Fam. Stark Erika

Publicitate 0257/210.775
0257/280.904

Sunt alături şi împărtăşesc durerea domnului primar Gheorghe Falcă, în aceste momente grele pricinuite de trecerea în veşnicie a fratelui său drag,

GINEL FALCĂ.

Sincere condoleanţe şi un gând de alinare întregii familii îndoliate!

Rotariu Radu, preşedintele secţiei 51 Arad, Colegiul 2

Suntem alături de Primarul Municipiului Arad dl.Gheorghe Falcă, în marea durere pricinuită de dispariţia prematură a fratelui său. Dumnezeu să-l odihnească în pace! Transmitem sincere condoleanţe familiei îndoliate!

Colectivul Clubului Sportiv Municipal Arad

Suntem alături de domnul primar Gheorghe Falcă în încercarea grea pricinuită de trecerea la cele veşnice a fratelui domniei sale. Transmitem sincere condoleanţe familiei îndurerate!

Patronatul S.C. ASTRA Vagoane Călători S.A. Arad

Împărtăşim durerea şi suntem alături de domnul primar Gheorghe Falcă în aceste momente grele, când fratele domniei sale a trecut în nefiinţă. Dumnezeu să îl odihnească!

S.C. ASTRA Vagoane Călători S.A. Arad

În momentele grele ale despărţirii de fratele său, sunt alături de domnul primar ing. Gheorghe Falcă. Sincere condoleanţe!

Prof. univ. dr. ing. Nagy Mariana

Angajaţii D.D.A.C. Arad îşi exprimă întreaga compasiune şi sunt alături de primarul Gheorghe Falcă în dureroasa încercare pricinuită de trecerea la cele veşnice a fratelui său. În faţa acestei grele despărţiri transmitem sincere condoleanţe familiei îndoliate!

Sincere condoleanţe familiei Falcă în aceste momente grele pricinuite de decesul fratelui său. Dumnezeu să-l ierte!

Claudiu Godja şi familia

Membrii Fundaţiei Fraternitatea sunt alături de Dl. Gheorghe Falcă în durerea pricinuită de decesul fratelui său

GINEL FALCĂ.

Transmitem sincere condoleanţe familiei îndoliate!

Suntem alături de domnul primar Gh. Falcă în pierderea suferită.

Sincere condoleanţe din partea întregului colectiv al Teatrului de Marionete Arad

Deplâng trecerea în nefiinţă a celui care-a fost

FALCĂ GINEL

şi sunt alături de primarul Gheorghe Falcă în aceste grele momente.

Senator Ovidiu Marian

Suntem alături de domnul primar Gheorghe Falcă în aceste momente grele pricinuite de pierderea prematură a fratelui său şi transmitem sincere condoleanţe familiei îndoliate!

Conducerea CTP Arad

Sincere condoleanţe d-lui Primar Gheorghe Falcă, în grelele momente pricinuite de pierderea fratelui său.

Familia Bătrîn

Sincere condoleanţe domnului primar ing. Gheorghe Falcă la încetarea din viaţă a fratelui său.

Familia Grec Marcel

Condoleanţe şi cele mai sincere sentimente de compasiune familiei domnului primar Gheorghe Falcă, în aceste momente grele pricinuite de decesul fratelui. Dumnezeu să îl odihnească!

Familiile Cosma şi Ţucudean

Suntem alături de primarul Gheorghe Falcă în aceste momente de tristă durere pricinuită de pierderea prematură a fratelui său. Dumnezeu să-l odihnească în pace! Sincere condoleanţe!

Primăria comunei Şepreuş - Primar, prof. Incicău Simion, viceprimar Pintean Ioan

Sincere condoleanţe familiei Falcă Gheorghe în aceste momente grele pricinuite de trecerea la cele veşnice a fratelui.

Fam. Henţ Sorin

Suntem alături de familia Falcă Gheorghe în momentele de profundă durere pricinuită de pierderea fratelui drag. Familiei îndoliate sincere condoleanţe!

Fam. Maxinan Gheorghe

Suntem alături de familia d-lui primar Gheorghe Falcă, la decesul fratelui său

GINEL.

Dumnezeu să-l odihnească în pace!

Familia Lazăr şi fiii

Suntem alături de familia Gherban la pierderea celui care a fost soţ, tată, socru şi bunic

IOAN (NELU) GHERBAN.

Dumnezeu să-l odihnească în pace!

Loredana şi Florin Remeţan

Împărtăşim durerea şi transmitem condoleanţe Anei Motorca şi copiilor la despărţirea de

TEO.

Bunul Dumnezeu să vă ocrotească, întărească şi consoleze! Odihnă veşnică, în pace

TEO!

Maria şi Ionică Cristea

În aceste grele clipe pricinuite de trecerea în nefiinţă a celei care a fost colega noastră în cadrul Consiliului Judeţean Arad, doamna

VESA MARIA

suntem alături de familia îndoliată şi transmitem sincere condoleanţe. Dumnezeu să o ierte şi să o odihnească în pace!

Colectivul Consiliului Judeţean Arad
Nicolae Ioţcu, preşedinte

Un gând de alinare şi mângâiere pentru prietena noastră Paula la ceas de grea încercare pricinuită de pierderea mamei dragi

MARIA VESA.

Dumnezeu să o odihnească!

Familia Trăuşan şi Oliniuc

Suntem alături de prietenii noştri Paula, Roby şi Fane la dureroasa despărţire de mama şi bunica lor dragă

VESA MARIA.

Dumnezeu să o odihnească în pace!

Cristina şi Marius Rain

Durere fără margini mă cuprinde în aceste clipe triste când îmi iau rămas bun de la prietena mea

VESA MARIA.

Dumnezeu să o odihnească în pace!

Rodica Tulcan

Organizaţia Municipală PSD Arad îşi exprimă regretul profund în urma decesului colegei noastre, om de aleasă omenie, distinsa doamnă

VESA MARIA.

Dumnezeu să o odihnească în pace!

A încetat să mai bată inima iubitei noastre prietene

BORUGĂ DOINA,
la 62 de ani.

Când se stinge o lumânare o aprinzi din nou, dar când se stinge inima unei prietene o plângi mereu şi-l rogi pe bunul Dumnezeu să-i dea odihnă veşnică în Împărăţia Cerului. Un gând de mângâiere şi sincere condoleanţe iubiţilor ei copii: Rozi, Sandu, Nelu şi întregii familii! Nu te vom uita niciodată.

Fam. Hubăr, Szabo şi Stroian

Colectivul Centrului Judeţean APIA Arad este alături de domnul director Alda Gheorghe şi transmite sincere condoleanţe familiei, în aceste grele momente pricinuite de trecerea în eternitate a mamei-soacre

SFÂRÂILĂ ELENA.

Dumnezeu s-o odihnească în pace!

Suntem alături de familia ing. Mann, în aceste momente dureroase când se despart de cel care a fost

ing. MANN TOMA
- senior.

Sincere condoleanţe!

Familia Tocoi Ioan

Publicitate 0257/210.775

Sincere condoleanţe d-nei şef birou Oprean Raveica pentru pierderea suferită.

Conducerea Spitalului Obstetrică Ginecologie Arad

Sincere condoleanţe familiei Kocsis în aceste momente grele pricinuite de trecerea la cele veşnice a celui care a fost

Ec. KOCSIS GRIGORIU.

Fam. dr. Gheorghe Furău

Regretăm dispariţia dintre noi a celui care ne-a fost
director administrativ
ec. KOCSIS GRIGORIU
şi transmitem sincere condoleanţe familiei îndoliate.

Colectivul Spitalului Matern Arad

Sincere condoleanţe familiei îndoliate la trecerea în nefiinţă a celui care a fost

KOCSIS GRIGORIU.

Dumnezeu să-l odihnească în pace!

Colectivul Camerei de Conturi Arad

Cu durere anunţăm trecerea în veşnicii a celei ce a fost sora noastră

RUJA ANA
(născută TIPEI).

Suntem întristaţi, dar nu descurajaţi, convinşi fiind de întâlnirea din Dimineaţa Învierii.

Fam. past. dr. Pavel Riviş Tipei şi Corneliu

Ne despărţim cu durere în suflet de mătuşa noastră dragă

RUJA ANA.

Nu te vom uita niciodată!

Cumnata Eva Tipei şi copiii

Gândurile noastre se îndreaptă spre cer acolo unde se află scumpa noastră mătuşă

RUJA ANA.

Trăim cu speranţa revederii!

Riviş-Tipei Lucian, Laura şi Ayan

Cu durere în suflet şi lacrimi în ochi ne despărţim de buna noastră mătuşă

RUJA ANA.

La revedere în cer!

Riviş-Tipei Corneliu, Ramona, Melissa şi Patrick

O inimă bună a încetat să mai bată, un suflet bun s-a ridicat la cer, mătuşa noastră

RUJA ANA.

Nu te vom uita niciodată!

Borlovan Aurelian, Lavinia, Paul şi Lois

Departe de noi, dar mai aproape de Dumnezeu se află acum mătuşa noastră

RUJA ANA.

Ne vedem în cer!

Riviş-Tipei Cristina

Dincolo de zare, spre dimineaţa cea glorioasă fără sfârşit a plecat mătuşa noastră

RUJA ANA

să împodobească cununa sfinţilor plecaţi prea devreme dintre noi.

Riviş-Tipei Iosif, Adelina şi Richard

Anunţurile de deces se publică GRATUIT!

S-a ridicat la cer lăsând în urmă o nemărginită durere şi un gol imens mătuşa noastră dragă

RUJA ANA.

Eşti în inimile noastre!

Spătaru Cristian, Debora, Mattias şi Suamy

Tristă şi neuitată zi rămâne ziua de 20 ianuarie când draga mea soră

RUJA ANA

a plecat să fie alături de Dumnezeul pe care l-a slujit.

Riviş-Tipei Maria

Dumnezeu să mângâie familia pentru cea care a fost

ANA RUJA.

La revedere în patria cerească iubită prietenă!

Cu durerea despărţirii în suflet:
Marika, Angela, Mariana şi Florica

Suntem alături de doamna noastră dirigintă prof. Emilia Pancu, în aceste momente grele la despărţirea de tatăl drag.

Colectivul clasei a IX-a D de la Grupul Şcolar Atanasie Marienescu din Lipova

Adâncă recunoştinţă celor care ne-au fost şi ne sunt alături uşurându-ne suferinţa la despărţirea de iubitul nostru

ing. RADU GHIDĂU.

În mod deosebit mulţumim slujitorilor Bisericii Române Greco-Catolice (Arad, Centru) colegilor constructori, profesorilor pensionari de la Colegiul Elena Ghiba Birta, medicilor, vecinilor, tuturor prietenilor şi apropiaţilor care cu pietate şi nobilă discreţie au omagiat un om dedicat familiei, muncii, valorilor vieţii. Fie-i memoria binecuvântată şi odihna lină în lumea celor credincioşi!

Familia

COMEMORĂRI

În memoria celei care a fost şi va fi mereu în sufletele noastre

MAMĂ SILVIA.

Amintim celor care au cunoscut-o, că se împlineşte un an de tristeţe şi durere de când ne-a părăsit mult prea devreme. Parastasul va avea loc duminică, 23 ianuarie 2011, ora 12:00, la Biserica Ortodoxă din Aradul-Nou. Odihnească-se în pace!

Familia Iancu

Cei care n-au uitat-o pe scumpa mea măicuţă

ZAHARIA XENIA,

plecată de la noi, la 27.01.2010, să înălţăm ruga bunului Dumnezeu - nădejdea ei de o viaţă să-i dea odihnă sufletului ei!

Cu dor şi drag,
fiica Angela

O lacrimă, o floare şi o lumânare pe tristul tău mormânt la împlinirea unui an de la deces a dragului nostru soţ, tată, socru şi bunic

MIŢIŢI VASILE.

Fam. Miţiţi, Tand,
Antal şi Şerb

Şi azi, ca în fiecare zi din cei 6 ani care au trecut, aprindem lumânările amintirilor şi regretelor fără sfârşit cu jarul lacrimilor noastre. Te vom păstra în suflete ca pe o icoană dragă şi veşnic nemuritoare, scumpa noastră

LAURA LILIANA BOCŞE.

Parastasul de pomenire va avea loc duminică 23 ianuarie 2011, ora 12:00, la Biserica de pe str. M. Eminescu.

Familia

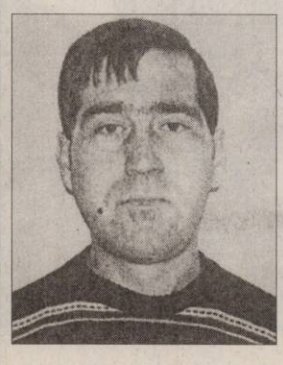

Tristă zi e pentru noi, ziua de 22, e ziua când s-a născut fiul care l-am pierdut. Mâine, DAN de ziua ta, noi cei care te-am iubit ne-om duce la cimitir să-ţi ducem un trandafir, şi în loc de îmbrăţişări îţi aprindem lumânări şi crucea ţi-o vom săruta, de tine nu vom uita cel care a fost în urmă cu 3 săptămâni

DAN OBERKNEZ.

Dormi în pace suflet bun! Te vom plânge mereu!

Părinţii, fratele şi Nana cu familia

Se împlinesc 3 ani de când în plină tinereţe, mult prea devreme ai plecat în veşnicie

-CLAUDIU- MARIUS PINTEA.

Ai lăsat în urma ta amintiri frumoase dar şi multă suferinţă. Te port veşnic în inima mea şi te voi iubi mereu aşa cum ai fost tu.

Mama

Ne amintim cu aceeaşi durere în suflet ca şi în clipa despărţirii că au trecut 6 săptămâni de când a plecat de lângă noi dragul nostru tată, bunic şi străbunic

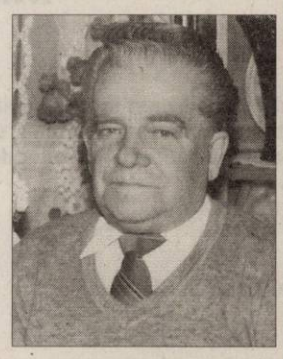

TRIF VASILE.

Parastasul va avea loc duminică, 23 ianuarie, ora 11.00, la Biserica Ortodoxă din Alfa.

Familia îndoliată

Se împlinesc 6 săptămâni de când ne-a părăsit pentru totdeauna iubitul nostru soţ, cumnat şi unchi

judecător

MARIAN PETRU VASILE

veteran de război, colonel în retragere.

Parastasul şi slujba de pomenire vor avea loc Sâmbătă, 22 Ianuarie 2011, ora 11.00, la Biserica Ortodoxă Şaga II UTA. Dumnezeu să-l odihnească în pace!

Familia

În urmă cu 1 an, o inimă bună a încetat să mai bată, lăsând în urmă numai lacrimi şi durere. S-a înălţat la cer prea devreme

la doar 58 ani cea care a fost

CHIRILAŞ DELIA-MARIA.

Parastasul de pomenire va avea loc Duminică, 23.01.2011, ora 12.00, la Biserica Ortodoxă Şega I.

Familia veşnic îndurerată: Soţul: Nelu; Fiicele: Simona, Laura, Silvia; Ginerii: Puiu, Relu, Roby; Nepoţii: Alisia, Carlos, Alexandru, Ariana

Scumpa mea soţie

ADINA GABOR

azi ai fi împlinit 53 de ani

dar tu nu mai eşti printre noi să ne luminezi viaţa. Te vom iubi mereu!

Soţul, mama, fiicele

Păsările ciripesc la ureche, îmi şoptesc că trei ani se împlinesc de când

VIDRA LILIANA

ai plecat şi la cer te-ai înălţat. Chipul tău în vis apare frumos, dar el dispare şi durerea noastră îi mare, dorul n-are alinare. Noi ne rugăm să fii în Rai şi cu îngerii să stai. Nu te vom uita niciodată!

Soţul Dan, fiul Daniel, părinţii Gheorghe şi Maria - Arad, Bujac

Azi, 21 ianuarie, se împlineşte un an de la trecerea în veşnicia lui Dumnezeu a iubitului meu tată şi bunic

UNC PETRU,

fost epitrop al Bisericuţei de pe str. Eminescu.

Rugăm pe bunul Dumnezeu să-l pomenească întru Împărăţia Sa Cerească. Veşnica lui pomenire!

Fiica Aurica cu soţul Petre şi nepoatele Dana şi Silvana cu familiile lor

O lumânare aprinsă şi o rugăciune, acum la împlinirea a 7 ani şi respectiv a 2 ani de la despărţirea de părinţii noştri dragi, bunici şi străbunici

CURTA IOAN

şi

FLORICA.

Dumnezeu să-i odihnească în pace!

Fiul Petrică şi Ani, nepoata Mirela cu familia, nepotul Florentin cu familia

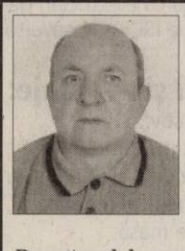

Se împlinesc 6 luni, respectiv 2 ani de când crudul destin i-a luat de lângă noi pe iubiţii noştri părinţi

GULEŞ GAVRIL

şi

GULEŞ LIANA.

Parastasul de pomenire va fi ridicat de către familie duminică, 23 ianuarie 2011, ora 12:00, la Biserica Şega I. Veţi rămâne mereu în inimile noastre. Dumnezeu să-i odihnească în pace!

Familia îndoliată

Există răni care nu se vindecă niciodată! Există goluri care nu se umplu niciodată! Există amintiri care nu se şterg niciodată, iar în suflet, în inimă, şi-n gândurile noastre, te vom purta mereu, dragă mamă

LIPOVAN AURELIA.

Parastasul de pomenire va avea loc duminică, 23 ianuarie 2011, la Biserica Ortodoxă din Caporal Alexa.

Familia

Azi, 21 ianuarie, se împlinesc 3 ani de când scumpul şi dragul nostru soţ, tată, socru şi bunic distinsul

profesor COVACI VASILE

a fost de Dumnezeu chemat, în Rai aşezat şi de îngeri vegheat.

Familia

Cu tristeţe şi durere amintim că s-au scurs 40 de zile de când

POPA FLOAREA

(din Cermei)

a plecat dintre noi. Slujba de pomenire va avea loc duminică, 23 ianuarie 2011, la Biserica Ortodoxă din Cermei.

Familia

O amintire frumoasă pentru cei care te-au cunoscut şi o mare durere pentru cei care te-au pierdut. Cu tristeţe în suflet, anunţăm că s-a scurs 1 an de zile de când mama, bunica şi soacra noastră

LĂDARIU MARIA

a plecat dintre noi. Parastasul de pomenire va avea loc sâmbătă 22.01.2011 ora 12:00 la Catedrala Ortodoxă Veche din Piaţa Mare. Dumnezeu să te odihnească în pace!

Familia îndoliată

Tristă a fost noaptea când moartea te-a răpit, plecând din lumea aceasta fără să spui nimic, lăsând durere în suflet celor care te-au iubit. Au trecut 4 ani de când a plecat dintre noi

MIHAILOVICI VALERIA.

Dumnezeu să te ierte şi să te odihnească în pace!

Soţul ing. Mihailovici Cornel şi familia

Cu sufletele pline de durere îl rugăm pe bunul Dumnezeu să aibă grijă de tine în cer,

POPA FLOAREA,

din Cermei.

Parastasul de 40 de zile va avea loc duminică, 23 ianuarie 2011, la Biserica Ortodoxă din Cermei.

Sora Mărioara, fratele Petre, cumnata Florica, cu familiile lor

Au trecut 6 ani trişti şi grei de la plecarea dintre noi a celei care a fost

BORLE FLOARE.

Îi vom păstra vie amintirea în inimile noastre. Dumnezeu s-o odihnească în pace!

Soţul Borle Teodor şi fam. Lăbău

Cu lacrimi şi multă tristeţe în suflet anunţăm împlinirea unui an de când ne-a părăsit iubita noastră mamă şi bunică

RUS RADA.

Nu te vom uita niciodată! Parastasul va avea loc sâmbătă, 22 ianuarie 2011, ora 11:00, la Biserica din cimitirul Pomenirea.

Copiii şi nepoţii

www.Doliu.ro

MAGONTEC

Magontec SRL
Sântana, ARAD
www.magontec.com

Best Consulting,companie de resurse umane de top în ARAD,angajează cei mai buni oameni pentru firma Magontec SRL.

Magontec este o firmă germană care lucrează în domeniul aliajelor de magneziu şi a sistemelor de coroziune. La nivel mondial este un expert în tehnologia retopirii magneziului. Cu o experienţă de peste cincizeci de ani în domeniu, Magontec are clienţi care sunt ei înşişi lideri mondiali în domeniile lor de activitate: automotive, electronic, unelte, aviaţie, transport sau tehnologie medicală. Cu sedii in Germania şi China, Magontec este deja o firmă ce lucrează la nivel global, dar pentru a fi chiar mai competitivă, Magontec deschide o locaţie şi în România, la Sântana judeţul Arad. Dacă sunteţi calificaţi pentru următoarele funcţii nu ezitaţi să ne trimiteţi cv-urile dumneavoastră.

◆ Operatori producţie

Cerinţe:
- Dispus să lucreze în 4 schimburi (inclusiv în weekend);
- Datorită muncii cu magneziu, persoanele care au lucrat sau lucrează în industria grea au prioritate;
- Experienţa în topire, turnare şi prelucrare a metalelor reprezintă un avantaj;
- Capabil să opereze cu utilaje grele;
- Experienţă de minim 5 ani în producţie;
- Afinitate pentru calitatea produsului;
- Limba engleză şi/sau germană este un avantaj dar nu o necesitate;
- Mentalitate deschisă spre muncă;
- Competent şi sociabil (se lucrează în echipe);
- Studii minime: liceu (tehnic).

◆ Şefi de schimb

Cerinţe:
- Dispus să lucreze în 4 schimburi (inclusiv în weekend);
- Diplomă de studii tehnice;
- 5 ani experienţă în domeniu;
- Experienţă dovedită ca şef de schimb în producţie;
- Limba engleză avansat, cunoaşterea limbii germane reprezintă un avantaj;
- Cunoaşterea sistemelor moderne de management;
- Cunoaşterea normelor de mediu şi de siguranţă;
- Autorizat ISCIR sau dispus să fie autorizat ca stivuitorist;
- Abilitatea de a păstra mediul de lucru curat şi organizat;
- Mentalitate deschisă spre muncă;
- Orientare spre calitate;
- Cunoştinţe de operare PC (MS Office);
- Persoană competentă, loială şi sociabilă.

◆Electrician mentenanţă în producţie

Cerinţe:
- Liceu tehnic şi/sau diplomă de inginer electrician;
- 5 ani de experienţă ca inginer electrician de mentenanţă în industria metalelor (topire, turnare, extrudare);
- Experienţă în cadrul TPM (Total Productive Maintenance) reprezintă un avantaj;
- Iniţiativă şi mentalitate deschisă spre muncă;
- Cunoaşterea limbii engleze şi/sau germane este un avantaj;
- Cunoştinţe de bază PC;
- Dispus să lucreze în 4 schimburi (inclusiv în weekend cu program neregulat);
- Competent şi sociabil;
- Experienţă ca mecanic de mentenanţă reprezintă un avantaj;
- Autorizaţie ISCIR de stivuitorist reprezintă un avantaj.

◆Mecanic mentenanţă în producţie

Cerinţe:
- Liceu tehnic şi/sau diplomă de inginer mecanic;
- 5 ani de experienţă ca inginer mecanic de mentenanţă în industria metalelor (topire, turnare, extrudare);
- Experienţă în cadrul TPM (Total Productive Maintenance) reprezintă un avantaj;
- Iniţiativă şi mentalitate deschisă spre muncă;
- Cunoaşterea limbii engleze şi/sau germane reprezintă un avantaj;
- Cunoştinţe de bază PC;
- Dispus să lucreze în 4 schimburi (inclusiv în weekend cu program neregulat);
- Competent şi sociabil;
- Experienţă ca electrician de mentenanţă reprezintă un avantaj;
- Autorizaţie ISCIR de stivuitorist reprezintă un avantaj.

◆Operatori ambalare

Cerinţe:
- Experienţă de minim 2 ani în munca de împachetare în depoz
- Cunoştinţe de ambalare şi înregistrare a produselor finite pentru transport;
- Autorizaţie ISCIR de stivuitorist;
- Afinitate pentru calitatea produsului;
- Atitudine sociabilă, loială şi responsabilă;
- Cunoaşterea mediului de producţie;
- Cunoştinţe de operare pe calculator;
- Cunoaşterea limbii engleze şi/sau germane reprezintă un avantaj.

Beneficii şi avantaje:

- Salar atractiv;
- Transport gratuit din Arad ;
- Programe de training în Germania şi Sântana (RO);
- Control medical regulat;
- Tichete de masă;
- Posibilităţi de evoluţie în carieră
- Fabrică nou construită

Puteţi trimite cv-urile la adresele de mail de mai jos sau să le aduceţi la sediul firmei. Nu uitaţi să menţionaţi funcţia pentru care aplicaţi.

BEST CONSULTING
almost everything about people

Best Consulting
Strada Varful cu Dor(nr. 7/9, Arad
Email: office@best-consulting.ro
claudiaafronie@best-consulting.ro
www.best-consulting.ro

(H-718319)

ANIVERSĂRI

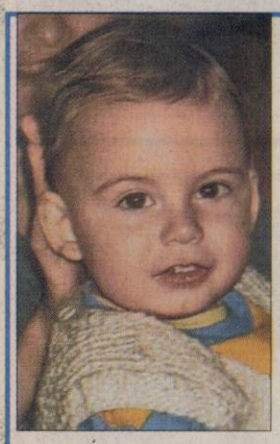

Mlădiţa şi lăstarul familiei mele
Astăzi când împlineşti 1 anişor
Dumnezeu să te binecuvânteze
Să-ţi dăruiască multă sănătate
Minte, înţelepciune, deşteptăciune
Şi inteligenţă
MULŢI ANI CU FERICIRE ŞI NOROC
ZERNA ANDREI EDUARD

Multe îmbrăţişări, STRĂBUNICA VĂD. ZERNA CORNELIA cu întreaga familie

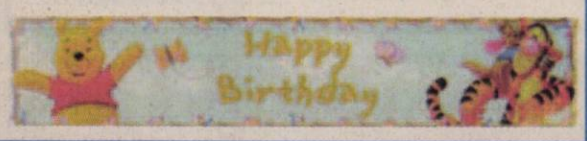

CARLA şi ERIC DUMA
Cu ocazia împlinirii celor 6 anişori, mami şi tuşi vă urează
LA MULŢI ANI!

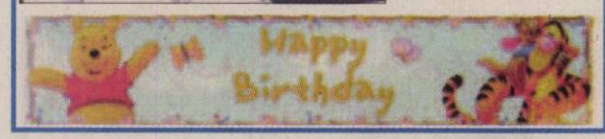

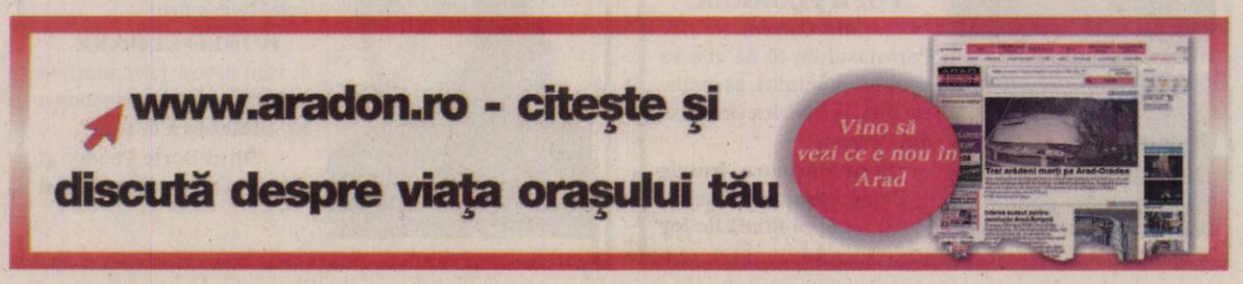

Cu nemărginită tristeţe şi durere, deplângem trecerea în veşnicie în urmă cu 40 de zile, a celei care a fost draga noastră fiică, soră şi cumnată

prof. doctor

CLAUDIA JUGU.

Odihnă veşnică, sufletului său nobil. Parastasul va loc duminică, 23 ianuarie 2011, ora 12:00, la Biserica din cimitirul Pomenirea.

Mama Lavinia, sora Sigina şi cumnatul Marcel

Când se stinge o lumânare o aprinzi din nou, dar când se stinge o viaţă o plângi mereu. Ai fost parcă ieri printre noi, dar au trecut 40 de zile de când ai plecat

ARDELEAN MOISĂ.

Ce n-am dat să vii acasă/Doar o clipă să-ţi vorbim/Să ne spui că-ţi este bine/Să ne liniştim puţin/Lipsa ta mereu se simte/Întristarea n-a încetat/Dar în inimile noastre/Vei trăi neîncetat. Parastasul va avea loc duminică, 23 ianuarie 2011, la Biserica Şega II de la UTA.

Familia îndoliată

Când se stinge o lumânare o aprinzi din nou, dar când se stinge o viaţă o plângi mereu. Ai fost parcă ieri printre noi, dar au trecut 6 săptămâni de când ai plecat

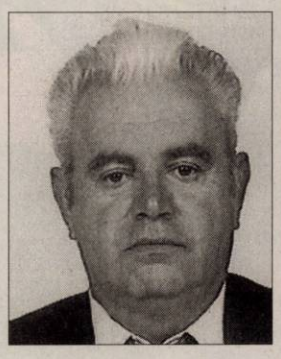

AGRIJAN GHEORGHE.

Ce n-am da să vii acasă/Doar o clipă să-ţi vorbim/Să ne spui că-ţi este bine/Să ne liniştim puţin/Lipsa ta mereu se simte/Întristarea n-a încetat/Dar în inimile noastre/Vei trăi neîncetat. Parastasul va avea loc duminică, 23 ianuarie 2011, ora 12:00, la domiciliul din Conop.

Nu te vom uita niciodată: soţia Mărioara, fiica Anişoara, ginerele Francisc, nepoata Adelina

---

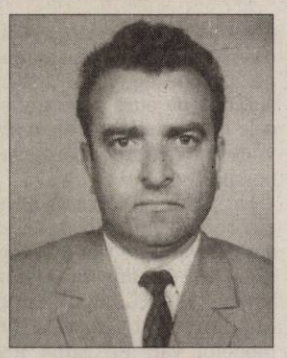

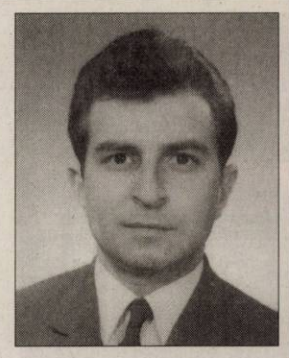

Cu profundă tristeţe anunţăm că se împlinesc 6 luni de când a plecat dintre noi dragul nostru soţ, tată, socru, bunic, unchi şi verişor

Prof. IOAN IOVĂNAŞ

şi 11 ani de când a plecat dintre noi dragul nostru

conf. universitar ILIE IOVĂNAŞ.

Slujba de pomenire va avea loc sâmbătă, 22 ianuarie 2011, la Biserica din Micălaca, zona 300, lângă Billa. Vă vom păstra veşnic în sufletele noastre şi nu vă vom uita niciodată!

Familia

NELU

de ziua ta, cu drag părinţii te-ar îmbrăţişa/Şi mii de sărutări ţi-ar da. Cele mai frumoase flori din lume/Ţi le trimitem sus în Rai/Ca toţi îngerii din ceruri/Să îţi cânte La Mulţi Ani! Dumnezeu să te ierte şi să te odihnească fiul nostru drag,

NELU SOMOŞAN,

din Cintei.

Familia în veci nemângâiată

Anunţurile de deces se publică GRATUIT!

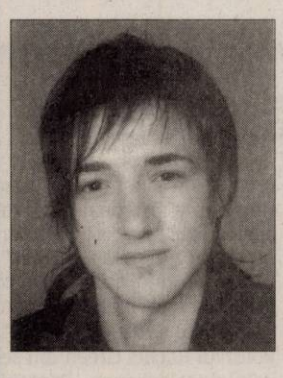

S-au scurs 40 de zile de când unicul şi iubitul meu fiu

GEANGU DANIEL-DORIN

m-a părăsit pentru totdeauna într-un tragic accident. Dumnezeu să-ţi odihnească sufletul tău alături de îngeri. Slujba de pomenire va avea loc duminică, 23 ianuarie 2011, ora 12.00, la Biserica din incinta cimitirului Pomenirea.

Cu sufletele îndurerate: mama, Ghiţă şi familia Gali

Sâmbătă se împlineşte un an de la moartea soţiei mele

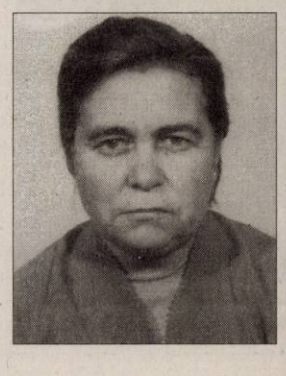

RAŢIU MARIA.

Parastasul va avea loc sâmbătă, 22 ianuarie 2011, ora 11.00, la Biserica Ortodoxă din Aradul-Nou. Te vom plânge cât vom trăi, pentru că ai fost o soţie bună, mamă şi bunică extraordinară.

În veci nemângâiata familie: soţul Mitru cu fiicele Monica şi Sofia cu nepoţii

Claudiu şi Marius şi nepoatele Ancuţa şi Luiza

Comemorare mediu. Au trecut 40 de zile de la despărţirea de iubitul nostru soţ şi tată,

MARINCAŞ TRAIAN.

Parastasul va avea loc Sâmbătă, 22 Ianuarie 2011, ora 10.00, la Catedrala Ortodoxă Veche.

Familia îndurerată

La 23 Ianuarie se împlinesc 3 ani de când ne-ai lăsat pentru totdeauna cu nemărginită durere în suflete, iubita noastră soţie, mamă şi bunică iubitoare

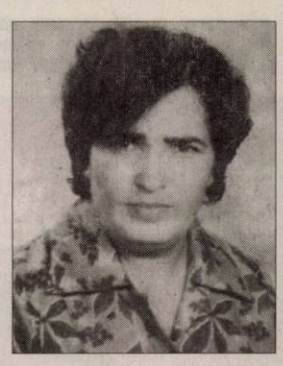

LAZA SOFIA.

Nu vom uita niciodată chipul tău frumos şi blând, dragostea pe care ne-ai arătat-o în fiecare clipă a vieţii tale. Dumnezeu să o odihnească în pace!

Soţul Petrică şi fiii Adrian şi Marius cu familiile lor

O rugăciune, lumânări şi gânduri dragi acum când s-a împlinit un an de la moartea celui care a fost un bun soţ, tată, socru şi bunic

TIMUI ILIE.

Parastasul va avea loc sâmbătă, 22 ianuarie 2011, ora16:00, la Biserica Ortodoxă din Micălaca Nouă.

Familia

Cuvintele nu pot exprima durerea, tristeţea şi singurătatea pe care o simt şi azi la împlinirea a 21 ani de când m-aţi părăsit

fiica

MIRELA VAIDA

şi respectiv 18 ani,

soţul

DUMITRU VAIDA

mult prea devreme şi pentru totdeauna. Amintirea chipurilor voastre dragi mă vor însoţi mereu şi cât voi trăi. Lacrimile mele nu vor conteni să curgă! Dumnezeu să vă odihnească!

Mama şi soţia Maria Vaida

Se împlinesc 15 ani la 22.01.2001 de când iubitul nostru fiu

STANCA SERGIU SORIN

a plecat de la noi în ceata îngerilor şi ne-a lăsat cu sufletele îndurerate.

Fam. Stanca

Se împlinesc 10 ani de la decesul celei care a fost draga noastră mamă, soacră şi bunică

ELENA ŢÎŞCĂ.

Dumnezeu s-o odihnească în pace!

Familia

Azi, 21 ianuarie 2011, se împlinesc nouă ani de la ridicarea la Ceruri a sufletului curat, bun, generos şi onest a mult iubitei noastre fiice

EVA BERAR.

A fost şi este o prezenţă vie şi dragă în inimile şi gândurile noastre. Dumnezeu să o odihnească în linişte şi pace!

Părinţii pe veci îndoliaţi

Astăzi se împlineşte un an de când ne-a părăsit pentru totdeauna scumpa noastră bunică şi străbunică

ONOI MARIA,

din Berechiu.

Dumnezeu s-o odihnească!

Nepoata Mariana cu soţul Ionel şi copiii Bogdan şi Ionuţ

Un moment de aducere aminte, azi, când se împlinesc 4 ani de la ultima aniversare a zilei de naştere, a celui care a fost iubitul nostru soţ, tată, bunic, frate, cumnat şi prieten

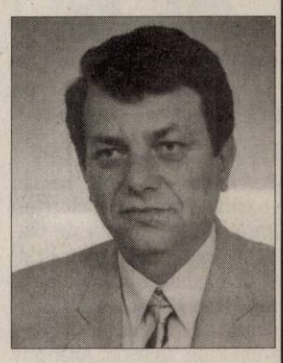

Dipl. ing.

VLADIMIR BARBOS.

Azi, comemorăm şi 15 ani de la decesul tatălui lui,

ANTONIE.

Dumnezeu să-i odihnească!

Fam. Viorica Barbos, fam. Alex Barbos, fam. Bokanics

✝ Se împlinesc 11 ani de când te-ai despărţit de cei dragi ai tăi,

ZĂRNA PAVEL,

tată bunic, străbunic, socru şi soţ. Dumnezeu să te odihnească în împărăţia Sa! Vei rămâne veşnic în inimile noastre!

Familia

Astăzi se împlinesc 20 de ani de când ochii calzi şi blânzi ai scumpei noastre mamă, soţie, bunică şi soacră

RUJA ANICA

s-au închis pentru totdeauna lăsându-ne singuri cu sufletul trist şi îndurerat. Tot în acest an se împlinesc 27 de ani de când sufletul nobil al dragei noastre mamă, bunică şi străbunică

RUJA FLOARE

a plecat la ceruri. Nimic nu este şi nu va mai fi ca atunci când eraţi cu noi. Vă vom plânge mereu, că atât ne-a mai rămas.

Familia

Micul prinţ are un an FOTO: FAN

Micul prinţ, în jilţ aurit

BUCUREŞTI. Prinţul Carol Ferdinand, care pe 11 ianuarie a împlinit un an, a primit cadou cu ocazia aniversării sale un jilţ regal, decorat cu ornamente aurii, şi o gentuţă Louis Vuitton, au declarat reprezentanţii familiei prinţului.

Prinţul Carol Ferdinand a fost foarte încântat de impozantul jilţ regal, decorat cu ornamente aurii, şi a reuşit să se urce singur pe acesta.Printre cadourile primite de prinţ la împlinirea vârstei de un an se numără şi o gentuţă Louis Vuitton.Carol Ferdinand s-a născut pe 11 ianuarie 2010, la Maternitatea „Regina Maria" din Bucureşti şi a fost botezat pe data de 22 mai 2010 în religia ortodoxă. **SURSA: MEDIAFAX**

Jennifer, alură de Barbie

HOLLYWOOD. Jennifer Aniston, actriţa de 41 de ani poate fi văzută pe un pat, într-o pijama roz, desfăcută, care îi lasă la vedere silueta sexi.Într-o altă poză vedeta apare lângă un ursuleţ de pluş, cu o expresie de păpuşă Barbie.Tunsoarea lui Jennifer este nouă, aceasta având părul lung, de un blond mai deschis şi cu breton. În interviul pentru „Allure" actriţa recunoaşte că a urât faimoasa tunsoare a personajului „Rachel Green", pe care l-a interpretat în serialul „Friends": „Cum să spun asta? Cred că este cea mai urâtă tunsoare pe care am văzut-o vreodată". Rolul lui Rachel Green din serialul de televiziune „Prietenii tăi/ Friends" i-a adus lui Aniston un premiu Emmy şi un Glob de Aur. **SURSA: MEDIAFAX**

Din Friends, în postură Barbie FOTO: FAN

www.aradon.ro
Mai multe poze cu Sandy

SANDY
Îi place să îşi petreacă timpul liber cu prietenii.

Casting cu transsexuali

NEW YORK. Cântăreaţa americană Lady Gaga organizează, la New York, un casting cu transsexuali, care vor apărea în videoclipul noului ei single, intitulat „Born This Way". Potrivit blogului PerezHilton.com, cântăreaţa americană a participat, însoţită de câţiva prieteni, la o petrecere cu transsexuali organizată la New York, cu scopul de a-i recruta pe viitorii colaboratori care urmează să apară în videoclipul piesei „Born This Way", ce va fi lansată pe 13 februarie.Filmările pentru acest videoclip vor începe săptămâna viitoare.

Lady Gaga va lansa acest single, live, cu ocazia galei premiilor Grammy, pe 13 februarie.

Piesa face parte de pe următorul album al artistei americane, care va purta acelaşi titlu şi va fi lansat pe 23 mai. **SURSA: MEDIAFAX**

Premiu la Eye Honors

NEW YORK. Filmul lui Andrei Ujică „Autobiografia lui Nicolae Ceauşescu" a câştigat premiul secţiunii Spotlight la Cinema Eye Honors, în cadrul unei gale care a avut loc la Museum of the Moving Image din New York.

Secţiunea Spotlight este dedicată filmelor care ar merita mai multă promovare în Statele Unite ale Americii şi este singura categorie care ia în calcul producţii ce nu au fost încă distribuite peste Ocean.

SURSA: MEDIAFAX

Sebastian Stan FOTO: FAN

Va juca în piesa lui Arthur Miller

HOLLYWOOD. Actorul român Sebastian Stan va juca într-un film inspirat de piesa de teatru „A View From The Bridge" a dramaturgului american Arthur Miller, au anunţat, miercuri, reprezentanţii companiei Film Victoria. Anthony LaPaglia va juca rolul principal şi va fi coproducătorul acestui proiect cinematografic, din distribuţia căruia mai fac parte Mia Wasikowska, Sam Neill şi Vera Farmiga. **FOTO: MEDIAFAX**

Cele mai scumpe maşini vândute în 2010

BUCUREŞTI. Cea mai scumpă maşină vândută anul trecut în România este un Rolls Royce Phantom Coupe, care a costat peste 460.000 de euro, urmată de un Ferrari 599 de 320.000 de euro şi un Rolls Royce Ghost de peste 270.000 de euro. Preţurile pentru cele două modele Rolls Royce nu includ costurile de transport. Ferrari 599 este produs în serie limitată, de numai 599 de unităţi. În topul maşinilor exclusiviste, marca dominantă este Ferrari, care a vândut anul trecut 20 de unităţi, din aproximativ zece modele, cu preţuri cuprinse între 160.000 şi 320.000 de euro.

Anul trecut, Mercedes a vândut în România şase unităţi din cel mai nou model al său, SLS AMG, care are preţ de pornire de la 186.000 euro. Unul dintre maşini este o versiune care a costat 244.000 euro, cu 40.000 de euro mai mult decât preţul singurului Lamborghini livrat anul trecut în România, un model Gallardo.Cel mai scump BMW a fost un model Seria 7, 760Li, o versiune care a costat aproape 200.000 de euro. Până în 200.000 de euro au costat şi cele două modele Morgan livrate anul trecut, un Aero Supersport şi un 4/4.

La preţuri cuprinse între 150.000 şi 200.000 de euro au fost vândute trei Bentley, modelele Continental Flying Spur şi GTC.Importatorul Audi a vândut o maşină din modelul vârf de gamă R8, care pleacă de la 115.000 euro şi poate ajunge la 170.000 de euro.De asemenea, Porsche a vândut anul trecut cinci unităţi de peste 150.000 de euro. Anul trecut au fost înmatriculate 94.541 de autoturisme, cu 18,5% mai puţin faţă de 2009. **SURSA: MEDIAFAX**

Ferrari vândut cu peste 300 mii de euro FOTO:FAN

CADOU
De ziua ei, girafa Edgar de la grădina zoologică Osnabruck din Germania a primit un buchet de praz. FOTO: EPA

Ar putea înghiţi Universul

NEW YORK. Cea mai mare gaură neagră din Univers cunoscută până în prezent, suficient de mare pentru a „înghiţi" întregul nostru Sistem Solar, a fost descoperită de cercetătorii americani în galaxia M87, aflată la o distanţă de 50 de milioane de ani lumină de Terra.Potrivit declaraţiilor astronomilor, imensa gaură neagră descoperită recent are o masă de 6,8 miliarde de ori mai mare decât cea a Soarelui, iar orizontul evenimentului - o limită ce reprezintă distanţa de la care nimic, nici măcar lumina, nu mai poate scăpa de atracţia gravitaţională a găurilor negre - este de patru ori mai mare decât orbita planetei Neptun.Gaura neagră din galaxia M87 este de două ori mai mare decât credeau anterior savanţii americani. **SURSA: MEDIAFAX**

Cea mai mare gaură neagră FOTO:FAN

CLIPUL ZILEI

Ceaţă instant

O femeie creează un efect vizual superb aruncând apă fiartă dintr-un termos, afară, la o temperatură de -30 de grade celsius. Apa se evaporă instantaneu şi produce un efect de "ceaţă". Totul se petrece în localitatea Yellowknife din Canada.

! Vezi **http://www.aradon.ro/ceata-instant/news-20110120-02531914**

FONDAT 1989, APARE LA ARAD, TEL. 0257/281.802, E-MAIL: REDACTIA.JURNALARADEAN@INFORMMEDIA.RO; PUBLICITATE.JURNALARADEAN@INFORMMEDIA.RO

Principele Radu îşi lansează cartea la Arad
PAGINA 5

JURNAL ARĂDEAN

Mergi repede, trăieşti mai mult
PAGINA 11

JOI
20 IANUARIE 2011
ANUL XXIII, NR. 6235
16 PAGINI - 1,2 LEI

40 Temperaturile se vor situa între 2 şi 4 grade. Vântul va sufla cu 11 km/h

DIMINEAŢA | AMIAZA | SEARA

Lucru nou, bun de reparat

50 de pagini de probleme tehnice în cartierul Sânicolaul Mic: consultantul a refuzat recepţia lucrărilor.

ARAD. E gata lucrarea de canalizare şi asfaltare a străzilor din cartierul Sânicolaul Mic pe banii obţinuţi de la Banca Mondială. Cel puţin aşa susţin constructorii care au câştigat licitaţia aici. Firma Amarad, liderul societăţilor care execută lucrări în acest cartier (Amarad - ICIM - Confort) şi unitatea care discută direct cu consultantul lucrării şi cu beneficiarul ei (Primăria Arad) consideră că nu mai e mai nimic de făcut aici, aşa că lucrarea poate fi predată „la cheie". Nu de aceeaşi părere sunt, însă, locuitorii cartierului, care descoperă cu groază că ce se face astăzi, se strică mâine. Un exemplu în acest sens este cel de la sfârşitul săptămânii, când firmele au găsit ceva de făcut pe terenul viran din vecinătatea mai multor străzi şi au adus tot pământul înapoi pe tronsoanele asfaltate. Pentru că străzile au devenit impracticabile, s-a revenit cu un utilaj cu cupă care a curăţat noroiul atentând la integritatea asfaltului (re)turnat de curând. De partea cetăţenilor sunt şi reprezentanţii consultantului, care au refuzat recepţia lucrării pe motiv că mai e mult de făcut în Sânicolaul Mic, în baza contractului semnat la debutul şantierului. Şi când spunem mult nu ne referim la trei, patru retuşuri, ci la probleme tehnice de remediat care se întind pe 50 de pagini de anexe. /P.3

Porumbul, cultura anului 2010 FOTO:FAN

Avem porumb, dar n-avem grâu

ARAD. Anul 2010 a fost un an în care cultura de porumb a fost una extraordinar de bună, după cum raportează Direcţia Agricolă şi pentru Dezvoltare Rurală Arad. Cu toate acestea, la grâu, anul 2010 a fost unul destul de puţin prielnic. /P.13

Ţărăniştii arădeni, din nou în ceaţă

ARAD. Pe 29 ianuarie, la Bucureşti, va avea loc Congresul grupării PNŢCD Aurelian Pavelescu. Preşedintele grupării Radu Sârbu, Virgil Florea, zice că oamenii au fost minţiţi, spunându-li-se că va fi un Congres de reunificare. /P.5

Bani scoşi prin horn FOTO:JA

Meseriaşii care scot bani prin horn

ARAD. Hornarii sau coşarii, cum îşi spun ei, riscă să devină personaje de legendă. Nu mai sunt mulţi dar, ca în orice breaslă, se strecoară şi profitorii, care nu se prea pricep la muncă dar se pricep să ia banii de la oameni. /P.12

PUTERE

Topul celor mai puternice femei din lume-ntreagă.

	locul
Michelle Obama	1
Angela Merkel	4
Lady Gaga	7
Oprah Winfrey	3
Hillary Clinton	5
Gail Kelly	8

Grafica: Jurnal arădean sursa: Forbes

CRIZĂ POLITICĂ

Revoltele continuă, zi de zi, pe străzile din Tunis

Tunisienii au luat parte ieri, în capitala Tunis, la un protest cauzat de criza politică în care se află ţara de câteva zile. Guvernul interimar ar fi trebui să aibă o primă şedinţă ieri în care s-ar fi luat în discuţie excluderea foştilor lideri de la putere, însă trei miniştri din cadrul confederaţiei sindicale s-au restras din această formulă a Executivului. FOTO:EPA

Vot pentru unificarea spitalelor din Arad

Aleşii judeţeni au aprobat fuziunea a trei spitale. Pentru realizarea unificării, se mai aşteaptă o decizie de la Guvern.

ARAD. Consiliul Judeţean a aprobat ieri proiectul de Hotărâre „privind iniţierea unei hotărâri de Guvern pentru desfiinţarea unor spitale din reţeaua Consiliului Judeţean Arad şi reorganizarea acestora ca structuri fără personalitate juridică în structura Spitalului Clinic Judeţean de Urgenţă Arad". Urmează ca Guvernul să aprobe unificarea spitalelor din Arad. A fost singurul proiect de pe ordinea de zi a şedinţei de ieri care nu a beneficiat de un vot în unanimitate. Patru consilieri judeţeni au ales să se abţină. Fapt care nu a împiedicat, însă, aprobarea documentului. „În vederea asigurării unor servicii medicale complete pentru locuitorii judeţului Arad şi în scopul realizării unui spital cu o structură complexă de specialităţi medicale este necesară desfiinţarea Spitalului Clinic de Obstetrică-Ginecologie «Dr. Salvador Vuia» Arad şi a Spitalului Clinic Municipal Arad şi reorganizarea acestora ca structuri fără personalitate juridică în structura Spitalului Clinic Judeţean de Urgenţă Arad. Noul spital complex prin calitatea serviciilor sale va asigura clasificarea în categoria spitalelor cu nivel de competenţă înalt (potrivit prevederilor Ordinului nr.1408/2010) şi implicit o finanţare mai bună", se precizează în documentaţia aprobată ieri. /P.3

Bani pentru drumuri FOTO: JA

Drumurile proaste, la numărat

ARAD. Primarii au fost puşi în situaţia de a face un top al drumurilor proaste şi al fondurilor necesare pentru realizarea reabilitării. Cu toate acestea, fondurile primite de la Guvern nu ajung, în urma primelor calcule, decât la 21 de primării, pentru reabilitarea a 25 de tronsoane de drum, potrivit proiectului de buget afişat la transparenţă. /P.3

Mii de arădeni deţin arme

ARAD. În evidenţele IPJ Arad se află, conform bilanţului pe 2010, nu mai puţin de 4.410 persoane fizice care deţin autorizaţie pentru arme. 2.354 dintre arme sunt letale. /P.8

Buteniul s-a „lansat" la Arad

ARAD. „Toponimia localităţii Buteni" este numele cărţii ce a fost lansată, săptămâna aceasta, la Universitatea de Vest „V. Goldiş". Autoarea, Corina Vaşca, face o prezentare a aşezării, vorbind (şi) despre modul de viaţă şi tradiţiile de pe Valea Crişului Alb. /P.6

Dan Stupar FOTO:L.S.

Pregătire intensă, dar fără zăpadă

MONEASA. Jucătorii UTA-ei continuă să se pregătească la maximum în cantonamentul de la Moneasa, însă antrenorii sunt puţin nemulţumiţi de faptul că această perioadă de pregătire nu se desfăşoară pe zăpadă. /P.9

ÎN RING

Fără îndoială, evenimentul numărul unu al lunii ianuarie în sportul arădean este semifinala Euroligii Boxing One, programată sâmbătă, 29 ianuarie, ora 18, la Sala Sporturilor şi care va opune echipele Motorul Silva Lazăr Arad şi deţinătoarea trofeului, DVSC Debrecen. /P.9

FOTO: C. ANDRA

9 771220 748041 11017

REMEMBER: 20 IANUARIE

1809 S-a născut Andrei Şaguna, mitropolit al Transilvaniei (d. 1873)

1818 A murit cărturarul iluminist Dimitrie Ţichindeal (n. 1775)

1907 A murit chimistul rus Dmitri Mendeleev; a descoperit legea periodicităţii şi a ordonat (1869) elementele chimice într-ul tabel, numit sistemul periodic al elementelor (n. 1834)

1920 S-a născut regizorul şi cineastul Federico Fellini (d. 1993)

1946 S-a născut David Lynch, regizor american

1947 SUA semnează Tratatul de pace cu România

Audrey Hepburn

1951 S-a născut Ian Hill, muzician britanic (Judas Priest)

1952 S-a născut Paul Stanley, muzician american (Kiss))

1993 A murit actriţa americană Audrey Hepburn (n. 1929)

COMENZI TAXI

ALFA PLUS 949; 349.349
TAXI ALFA 945; 22.88.88; 25.25.26; 0723-200.301; 0745-50.60.70
TAXI ARAD 940; 0722-755.440; 0740-252.101

AU PLECAT DINTRE NOI

Rotar Petru (1933), Ungurean Elena (1929), Boţe Dumitru (1931), Mann Giulielm-Toma (1928).

Anunţurile de deces se publică gratuit

TELEFOANE UTILE

☎INFORMAŢII TELEFONICE: 118.932; ☎ROBOT: 1958; ☎APEL UNIC DE URGENŢĂ: 112; ☎PRIMĂRIA MUNICIPIULUI ARAD: Program de relaţii cu publicul (camera 5), luni-vineri 8-20. Tel.: 0257/284.744; tel. centrală: 0257/281.850; ☎S.C. E.ON GAZ ROMÂNIA - Sucursala Arad, dispecerat şi intervenţie: 0357/403.321; ☎DERANJAMENTE CURENT ELECTRIC: 0257/929; ☎INFORMAŢII CFR: 0257/231.777; ☎PROTECŢIA CONSUMATORULUI: B-dul Revoluţiei, nr. 50. Telefon: 0257/257.049; ☎GOSPODĂRIREA COMUNALĂ ARAD S.A.: 0257/270.352; 0729-009.033; 0257/270.352; ☎POLIŢIA DE FRONTIERĂ: 1959; ☎SC CET (Dispecerat şi intervenţie termoficare): 0357/412.244; ☎POLIŢIA COMUNITARĂ: 0257/939.

SUDOKU

REGULI: În fiecare bloc sunt câteva cifre între 1 şi 9, stabilite dinainte. Acestea trebuie completate cu cifrele lipsă, în aşa fel încât fiecare număr să figureze o singură dată. De asemenea, cifrele de la 1 la 9 trebuie să figureze o singură dată atât pe rândurile orizontale cât şi pe coloanele verticale ale celor nouă blocuri luate împreună.

ÎNCEPĂTORI

	8	6	1	7				
	2				6	4	1	8
	3		8		9			6
	9	4				8		5
7				3				9
3		5				1	7	
8			5		1		6	
1	7	9	2				4	
				4	3	9	8	

AVANSAŢI

	7	4	2		1			9
	1	5						8
3			6					
4	5				6			
	6	2				7	8	
			3				4	6
					3			7
2						3	5	
7			4		5	2	6	

Soluţiile jocurilor din numărul precedent:

ÎNCEPĂTORI

6	1	8	2	9	7	5	4	3
9	2	7	5	3	4	8	6	1
3	5	4	6	1	8	7	2	9
1	4	3	7	6	2	9	8	5
2	6	9	8	5	3	4	1	7
7	8	5	9	4	1	6	3	2
8	3	6	1	7	5	2	9	4
5	9	1	4	2	6	3	7	8
4	7	2	3	8	9	1	5	6

AVANSAŢI

8	5	6	9	7	3	4	1	2
1	4	3	8	6	2	9	5	7
9	7	2	1	4	5	6	3	8
4	3	1	2	9	6	8	7	5
5	9	8	3	1	7	2	4	6
2	6	7	5	8	4	1	9	3
7	2	9	6	5	1	3	8	4
3	8	4	7	2	9	5	6	1
6	1	5	4	3	8	7	2	9

UNDE MERGEM în Arad

CINEMA

DACIA „Tron: Moştenirea" (SUA), orele 14; 17; 20.
ARTA „Fata care s-a jucat cu focul" (Suedia, Danemarca), orele 15; 17.30; 20

CINEMA CITY
Cronicile din Narnia: Călătorie pe mare cu Zori 3D , orele 15:50, 18:10
Cum s-o dai să fie bine?, orele 13:15, 15:30, 17:45, 20:00, 22:20
Călătoriile lui Gulliver 3D, orele 13:50, 20:30, 22:20
O familie de coşmar, orele 13:20, 15:20, 17:20, 19:20, 21:20
O poveste încâlcită 3D subtitrat, orele 14:10, 16:20, 19:50, 22:00
O poveste încâlcită 3D dublat, orele 13:20, 15:30, 17:40, 18:40, 20:50
Oraşul, orele 16:40,21:30
TRON: Moştenirea 3D, orele 14:00, 16:40, 19:10, 21:40
Turistul, orele 14:30, 17:00, 19:30, 22:00
Viaţa aşa cum e ea, orele 14:20, 19:10

TEATRU

TEATRUL CLASIC „IOAN SLAVICI"
„Cerere în căsătorie", după A. P. Cehov. Regia şi scenografia – Florin Covalciuc (joi, 20 ianuarie, ora 19, sala Studio)
„Totul despre femei", de Miro Gavran. Regia – Felix Crainicu (vineri, 21 ianuarie, ora 19, sala Studio)
TEATRUL DE MARIONETE
„Amintiri din copilărie" de Ion Creangă (duminică, 23 ianuarie, ora 11)

CONCERTE

Medalion Piotr Ilici Ceaikovski. Dirijor: Cristian George Neagu; În program: Frumoasa din pădurea adormită - Suita de balet, **Spărgătorul de nuci - Suita de balet** (joi, 20 ianuarie, ora 19, în sala Palatului Cultural)

SĂNĂTATE

MEDLINE SERVICE - injecţii, pansamente, perfuzii, recoltări analize la domiciliu, 7 zile din 7. Tel. 0257.338.578; 0728.285.762; 0728.285.760.

PIEŢE/TÂRGURI

Astăzi este zi de piaţă agroalimentară la Curtici, Sebiş, Bata, Cermei, Zădăreni, Ghioroc, Săvârşin, Secusigiu, Sântana, Târnova, Zăbrani, Zerind. Tot astăzi au loc târguri săptămânale la Curtici, Sebiş, Cermei, Săvârşin, Secusigiu, Zerind.

HOROSCOP

BERBECUL (III.21.-IV.20.)
Începeţi ziua obosit şi nervos, motiv pentru care nu este exclus să aveţi probleme la serviciu şi cu partenerul de viaţă.

TAURUL (IV.21.-V.20.)
S-ar putea ca partenerul de viaţă să vă înţeleagă greşit dorinţa de libertate. La nervi, există riscul să rostiţi cuvinte greu de iertat.

GEMENII (V.21.-VI.21.)
Dimineaţa nu reuşiţi să vă respectaţi programul din cauza unor evenimente neprevăzute. Nu este momentul să vă ocupaţi de afaceri.

RACUL (VI.22.-VII.22.)
S-ar putea să aflaţi că o persoană apropiată este grav bolnavă sau chiar mai rău. Vi se cere ajutorul şi sunteţi nevoit să faceţi mai multe drumuri.

LEUL (VII.23.-VIII.23.)
Relaţiile cu prietenii nu merg prea bine. Aveţi tendinţa de a fi autoritar şi vreţi să vă impuneţi punctul de vedere chiar şi în familie.

FECIOARA (VIII.24.-IX.23.)
S-ar putea să întâmpinaţi dificultăti la serviciu, din cauza ideilor dumneavoastră nonconformiste. Vă sfătuim să nu vă enervaţi.

BALANŢA (IX.24.-X.23.)
Amânaţi întâlnirile de afaceri, pentru că nu sunteţi în cea mai bună formă la capitolul comunicare. Este indicat să evitaţi deciziile importante.

SCORPIONUL (X.24.-XI.22.)
Relaţiile cu prietenii sunt foarte bune, însă partenerul de viaţă s-ar putea să nu vă aprecieze exagerările. Ţineţi cont de părerile unei persoane mai în vârstă.

SĂGETĂTORUL (XI.23.-XII.21.)
Sunteţi optimist şi aveţi şanse de reuşită pe toate planurile. Relaţiile cu colaboratorii decurg foarte bine. Reuşiţi să faceţi rost de bani.

CAPRICORNUL (XII.22.-I.20.)
Este posibil să se accentueze dificultăţile financiare. Nu îi reproşaţi partenerului de viaţă că a făcut cheltuieli inutile. După-amiază sunteţi invitat la o petrecere.

VĂRSĂTORUL (I.21.-II.20.)
Nu sunteţi mulţumit de nimic şi aveţi tendinţa de a-i critica pe toţi care vă ies în cale. Vă recomandăm să nu încheiaţi contracte. Riscaţi să faceţi greşeli care vă pot pune în conflict cu autorităţile.

PEŞTII (II.21.-III.20.)
Fiţi prudent şi temperaţi-vă nervozitatea! Altfel riscaţi să aveţi probleme cu sănătatea. Intraţi în posesia unei sume de bani, din cauza căreia este posibil să vă certaţi cu partenerul.

„Jurnal arădean" vă ascultă

Între orele 11 - 13, la telefonul 0257.280943, redactorul nostru vă stă la dispoziţie.

ARAD. Gheorghe Dumitru din Arad vrea un răspuns în următoarea problemă: „Am înţeles că se poate face dublă cetăţenie: română şi maghiară. Vreau să ştiu ce demersuri trebuie făcute, de unde să încep." Vă recomandăm să vă adresaţi biroului de lângă librăria Tulipan, situată pe strada Lucian Blaga.

Ionel Gheorghe Belc din Voivodeni e atât de revoltat încât strigă în gura mare: „Cum e posibil să plătesc de două ori pentru un singur lucru!? Plătesc abonament pentru antena TV Akta, iar în acest abonament intră şi TVR, dar sunt nevoit să mai plătesc o dată abonament şi la TVR!"

Gheorghe Ardelean are 54 de ani, din care 28 trecuţi pe cartea de muncă. Spune că şi-a căutat în repatate rânduri un serviciu dar, „la vârsta mea, nimeni nu vrea să mă mai angajeze. Nu am niciun venit şi, atunci, de unde să plătesc eu asigurarea, CAS sau alte contribuţii? Din ce bani?" - se întreabă cititorul nostru. **JA-D.D.**

CURS VALUTAR

DENUMIREA VALUTEI	BNR	BCR		BRD		San Paolo IMI Bank		Banca Românească		Banca Romexterra		Alpha Bank		Casa de schimb LUXOR	
		C	V	C	V	C	V	C	V	C	V	C	V	C	V
Euro	4,26	4,21	4,31	4,18	4,33	4,20	4,27	4,23	4,28	4,21	4,30	4,22	4,30	4,25	4,29
Dolar SUA	3,16	3,10	3,22	3,09	3,22	3,13	3,19	3,14	3,19	3,10	3,22	3,10	3,21	3,15	3,23
Forint	0,0156	0,0151	0,0162	0,0145	0,0162	0,0145	0,0165	-	-	-	-	-	-	0,0155	0,0159
Gram aur	139														

Vremea

Joi, 20 ianuarie

www.aradon.ro

LA ORA 6
3° Temperaturile se vor situa între 2 şi 3 grade. Vântul va sufla cu 9 km/h, dinspre NE.

LA ORA 18
4° Temperaturile se vor situa între 3 şi 4 grade. Vântul va sufla cu 10 km/h, dinspre NE.

ZIUA PRECEDENTĂ

Arad	5°C	Umiditate:	89%
Lipova	5°C	Presiune:	757mmHG
Chişineu- Criş	5°C	Precipitaţii:	20 %
Săvârşin	5°C	Vânt:	8 km/h
Sebiş	5°C	Direcţie vânt:	SE

SOARELE

Răsare: 08:11
Apune: 17:20

AZI

Temperaturile se vor situa între 2 şi 4 grade. Vântul va sufla cu 11 km/h, dinspre NE. Va fi ploaie şi ninsoare.

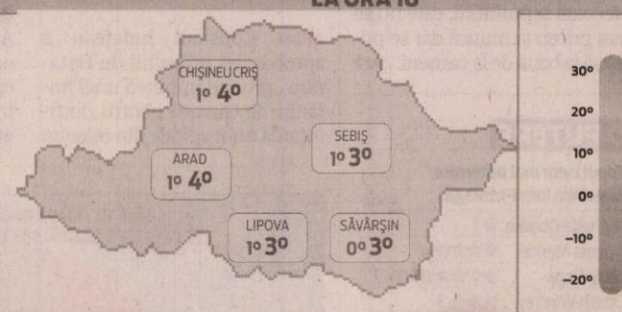

FAZELE LUNII

01. 01. | 12. 01. | 19. 01. | 26. 01.

JOI	VINERI	SÂMBĂTĂ	DUMINICĂ
1° 4°	1° 4°	-2° 2°	-3° 2°
lapoviţă	lapoviţă	parţial noros	lapoviţă

CALENDAR

Biserica ortodoxă: Cuv. Eftimie cel Mare; Sf. Mc. Vas şi Eusebiu.
Biserica greco-catolică: Cuv Eftimie cel Mare.
Biserica romano-catolică: Ss. Fabian, pp. m. ; Sebastian, m.

PROGNOZĂ PENTRU TREI ZILE

Temperaturile minime vor fi cuprinse între -2 şi 1 grade, iar cele maxime între 2 şi 4 grade.

Temp.minime: -2 la 1° C
Temp.maxime: 2 la 4° C

JURNAL ARĂDEAN
Str. Poetului nr. 1C, Arad
BRAT Auditat de BRAT
Reclamaţii difuzare: 0257/ 228586

Director editor: Mircea Ţişcă (8471)
Secretariat: 0257.281802 (centrala), fax - 0257.280655
Şef departament difuzare: Carmen Csordas
Marea publicitate: 0257.280904 (int. 8488); Mica publicitate: 0257.210775
Tiparul executat la: SC Inform Media SRL, Calea Torontalului, DN 6, km 5,7, Timişoara

Editor coordonator: Adriana Barbu (8410)
Responsabil de număr: Diana Duţu
Secretar general de redacţie: Gabriela Groza (8417) **Departamente: Eveniment:** Simona Butaru (8412), Monica Ardelean (8446), Alin Gherasim, **Politic:** Tristan Mihuţa (8431), Simion Todoca (8425); **Economic:** Andreea Pintea (8419), Margareta Szegö (8435); **Cultură, Învăţământ:** Vasile Filip (8428); **Social:** Diana Duţu (8429); **Sport:** Daniel Scridon (8427), Adrian Hărţău (8433), Leo Sfăra (8434);
Tehnoredactare: Ghizela Şerban, Ramona Vidulescu
REDACŢIE : tel. 0257.281802 (centrala); fax 0257.280655 (int. 8490), 0257.281797 (int.8489); e-mail:redactia.jurnalaradean@informmedia. ro, adevaruldearad@informmedia.ro, publicitate.jurnalaradean@informmedia.ro, publicitate.adevarul@informmedia.ro

Adrian Ţolea FOTO: S.B.

Cu strategia, aproape gata

ARAD. Vicepreşedintele Consiliului Judeţean Arad, Adrian Ţolea, a precizat de curând că elaborarea Strategiei Turistice a judeţului este aproape de finalizare. Oficialul a ţinut să sublinieze că momentul în care se finalizează strategia turistică „se sincronizează" cu celelalte proiecte lansate de administraţie pe probleme de dezvoltare turistică a judeţului. Aradul va avea, cel mai probabil, o strategie turistică bine pusă la punct - spune vicepreşedintele Consiliului Judeţean, Adrian Ţolea - în cursul lunii aprilie. **JA - S.B.**

Informare turistică la sediul CJA

ARAD. Administraţia judeţeană intenţionează să înfiinţeze un centru de informare turistică în sediul Consiliului Judeţean. Informaţia a fost făcută publică, la început de săptămână, în cadrul unei conferinţe de presă. Centrul va fi înfiinţat în cadrul unui proiect prin care se atrag şi fonduri nerambursabile, în cadrul Programului Operaţional Regional 2007 - 2013. Reprezentanţii administraţiei judeţene informează că fondurile sunt disponibile pe Axa prioritară 5 „Dezvoltarea durabilă şi promovarea turismului". **JA - S.B.**

Mai deschişi cu turiştii FOTO: FAN

O parte din drumuri intră la reabilitat FOTO: EPA

Drumurile proaste, la numărat

Primăriile au fost puse să ceară fonduri pentru infrastructură. Bugetul distribuit, însă, ajunge doar la 21 de primării.

ARAD. Primarii au fost puşi în situaţia de a face un top al drumurilor proaste şi al fondurilor necesare pentru realizarea reabilitării. Cu toate acestea, fondurile primite de la Guvern nu ajung, în urma primelor calcule, decât la 21 de primării, pentru reabilitarea a 25 de tronsoane de drum. Toate primăriile din judeţ au avut, la începutul lunii ianuarie, măcar un cuvânt de spus în ceea ce priveşte construcţia bugetului la nivel judeţean pentru anul în curs. Consiliul Judeţean Arad a transmis, încă din primele zile ale acestui an, tuturor administraţiilor locale de pe raza judeţului o invitaţie de a cere bani. Mai exact, este vorba despre o evidenţă a nevoilor financiare ale primăriilor legate de proiectele promovate în domeniul infrastructurii, cât şi în ceea ce priveşte reparaţiile de drumuri. „În Legea bugetului de stat pe anul 2011 sunt prevăzute şi sumele defalcate din TVA pentru drumurile judeţene şi comunale alocate judeţului Arad. Aceste sume se vor repartiza pe comune, oraşe, municipiul Arad şi bugetului propriu al judeţului conform prevederilor art.4 lit c) din Lege, prin hotărâre a consiliului judeţean, în funcţie de lungimea şi starea tehnică a acestora. În sensul celor prezentate, vă rugăm să ne transmiteţi datele solicitate conform anexei, ţinând cont de priorităţile legate de starea tehnică a drumurilor judeţene şi/sau comunale, aflate în patrimoniul localităţii", se subliniază în invitaţia CJA.

La transparenţă

Fondurile pe care administraţia judeţeană le distribuie sunt cele provenite de la bugetul de stat. „În baza datelor transmise de dvs., corelate cu informaţiile privind starea tehnică a drumurilor judeţene aflate în patrimoniul Consiliului Judeţean Arad, se vor fundamenta propunerile de repartizare a sumelor defalcate din TVA", se precizează în actul transmis de CJA tuturor primăriilor din judeţ. Rezultatul însă este pe măsura posibilităţilor. Consiliul Judeţean a afişat la transparenţă Proiectul de Hotărâre CJA privind distribuirea sumelor defalcate din TVA. Suma primită de la bugetul de stat este una extrem de mică şi clar insuficientă nevoilor reale din teritoriu. În total, judeţul Arad a primit 8,069 milioane lei pentru drumuri.

PRIMĂRII NOROCOASE

Pe lista afişată ieri la transparenţă de Consiliul Judeţean, în care se regăsesc primăriile şi drumurile care beneficiază de finanţare, se regăsesc: Ineu, Lipova, Sântana, Sebiş, Almaş, Brazii, Dieci, Felnac, Hălmagiu, Petriş, Şagu, Şepreuş, Şilindia, Vinga, Craiva, Gurahonţ şi Mişca, toate acestea urmând să primească bani pentru reabilitarea a câte unui singur drum. Pe listă sunt şi câteva primării care vor primii bani pentru câte două drumuri: Tauţ, Vârfurile, Sintea Mare şi Vladimirescu.

SIMONA BUTARU
simona.butaru@informmedia.ro

Recepţie refuzată în cartierul Sânicolaul Mic

50 de pagini de probleme tehnice în cartier: consultantul a refuzat recepţia lucrărilor.

ARAD. Problemele în cartierul Sânicolaul Mic par să nu se mai termine. Lucrarea de introducere a canalizării este finalizată, însă nu chiar temeinic. Cetăţenii, aşa cum v-am informat în nenumărate rânduri de la demararea investiţiei în cartier, au semnalat disperaţi o serie de probleme. Acum, problemele de execuţie a lucrărilor au devenit o problemă pentru recepţia lucrărilor. Consultantul, aşa cum v-am informat, a refuzat recepţia de lucrări. S-a întocmit o listă cu problemele tehnice care trebuie remediate. Este vorba de probleme care ocupă zeci de pagini de anexe. Toate semnate şi ştampilate de consultant, spre disperarea executanţilor. În cel mai scurt timp, consultanul şi beneficiarul se vor deplasa pe teren pentru a vedea, dincolo de primele constatări cu nereguli, dacă evacuarea noxelor este una corespunzătoare, dacă calitatea asfaltului se mulează pe cerere din contract etc. Până când consultantul îşi va da OK-ul pe lucrare, iar Primăria va accepta şi ea demararea procedurilor de recepţie (chiar dacă retuşurile se vor face timp de un an), punerea în funcţiune a canalizării se va lăsa aşteptată. **JA- A.B.D.**

Investiţie cu probleme FOTO: JA

1,2 milioane lei din permise

Peste 17.000 de arădeni au devenit şoferi anul trecut, fapt care a „primenit" bugetul cu o sumă importantă.

ARAD. Activitate cu încasări substanţiale pe anul trecut la Serviciul Regim Permise de Conducere şi Înmatriculare a Vehiculelor. Potrivit unui raport întocmit de conducerea instituţiei, în anul precedent, „au fost editate un număr de 17.876 permise de conducere din care 17.636 prima emisie şi preschimbare permise conducere expirate, iar 240 au fost preschimbate - permise model vechi. Aportul la buget ca urmare a desfăşurarii activităţii pe linie de permise de conducere (68 RON/buc.) a fost de 1.215.568 RON". Totodată, se precizează faptul că, în cursul anului trecut, unul dintre principalele obiective ale colectivului instituţiei a fost „reducerea timpului de emitere a dovezii permisului de conducere". S-a ajuns, astfel, ca în prezent, timpul necesar emiterii dovezii (cu valabilitate 15 zile) pentru permis de conducere să fie de maxim 2 ore, cu expedierea documentului la domiciliu, cu perioada medie de aşteptare de circa 3 zile şi maximum 15. **JA - S.B.**

Şoferii au plătit bani frumoşi pentru permise FOTO: JA

INFORM MEDIA

INFORM MEDIA, editorul cotidianelor Jurnal Arădean şi Arad Expres, parte a grupului multinaţional Inform Media, care îşi desfăşoară activitatea în domeniul presei locale tipărite

CAUTĂ

Distribuitori de presă (în cutii poştale) pentru zona Boul Roşu.

Cerinţe:
- Seriozitate;
- Dinamism;
- Conştiinciozitate.

Se oferă:
- Salar atractiv;
- Timp de lucru 2 ore.

Informaţii suplimentare la telefon:0257/228.586 sau 0728.284.737, de luni până vineri între orele 09 şi 17.

Au votat unificarea spitalelor FOTO: S.B.

Vot pentru unificare

ARAD. Nicolae Ioţcu, preşedintele Consiliului Judeţean, a subliniat în cadrul şedinţei faptul că mai sunt necesare 2-3 săptămâni - termenul pentru transparenţă, apoi pasul următor fiind aprobarea, de către Guvern, a unificării spitalelor din municipiul Arad. „Aşteptăm ca până la 31 martie să se emită Hotărârea de Guvern prin care să se permită unificarea spitalelor. Aşa cum ştiţi, în aprilie urmează să fie semnat contractul cu CASA pe o perioadă de doi ani. Este foarte important să se realizeze unificarea spitalelor, să mergem la negocieri cu CASA cu o singură unitate", a declarat Nicolae Ioţcu. **JA - S.B.**

COPIII VOŞTRI ÎN JA

Fotografiile celor mici, care abia au venit pe lume, pot să apară în paginiile Jurnalului arădean, spre mândria şi bucuria întregii familii. Din maternitate, de la botez, de acasă sau din parc, surprindeţi-i cu aparatul de fotografiat şi trimiteţi-ne fotografiile dumneavoastră, însoţite şi de câteva cuvinte, la adresa de e-mail: redactia.jurnalaradean@informmedia.ro, sau pe adresa redacţiei - Arad, str. Poetului, nr. 1C.

Cu **Victor** nu te plictiseşti, este un bebe vesel, plin de viaţă şi îi place muzica.

Puiul nostru a crescut. Pe zi ce trece ne aduce tot mai multă bucurie în viaţă. Te iubim, **Ama!** Mami şi tati.

Mă numesc **Darius** şi în 14 ianuarie am împlinit 2 anişori şi vreau să-i salut pe toţi care ce mă cunosc! Vă pup!

Este întotdeauna o plăcere să-i urezi „La mulţi ani" cuiva atât de dulce! Mami şi tati.

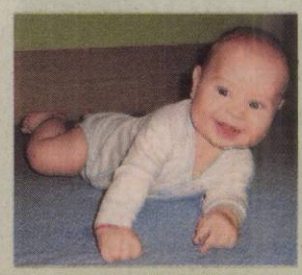

Mă numesc **Matei-Valentin,** am 8 luni, sunt un copil vesel, energic şi mă joc toată ziua cu ai mei cei dragi.

El e **Tudor-Eduard**, cel mai frumos băieţel şi îngeraşul nostru drag... familia Cotoară Adriana&Ciprian.

La Universitatea din Novi Sad

ARAD. O delegaţiei a Universităţii de Vest „Vasile Goldiş" a participat, zilele trecute, la manifestarea cultural-ştiinţifică, organizată la Universitatea din Novi Sad, de către Departamentul de Românistică. La întrunirea, care s-a desfăşurat în amfiteatrul Facultăţii de Filosofie, au participat studenţi, cadre didactice şi oameni de cultură din Novi Sad. Delegaţia arădeană a fost condusă de conf. univ. dr. Eugen Gagea care a prezentat pe larg Universitatea de Vest „Vasile Goldiş" şi a transmis mesajul rectorului, prof. univ. dr. Aurel Ardelean. De asemenea, cu acest prilej, s-au acordat Premiile Anuale „Mihai Eminescu" scriitorului Pavel Gătăianţu şi „Ioan Slavici", prof. Virginia Popovič. Iar prof. Vasile Man şi prof. Romeo Trifa au prezentat revista „Studii de Ştiinţă şi Cultură" a Universităţii de Vest „Vasile Goldiş" din Arad. **JA-V.F.**

Un proiect de colaborare reciprocă FOTO:FAN

REŢETA ZILEI

Ardei umpluţi cu brânză

INGREDIENTE: 4 ardei graşi mari, 200 g brânză de burduf, 100 g smântână, o linguriţă de boia dulce, o linguriţă de piper, sare, o jumătate de linguriţă de chimen, o legătură de mărar, 2 linguri de miez de nucă măcinat.

MOD DE PREPARARE: Se spală ardeii, se taie în jumătăţi şi se îndepărtează cotoarele. Se amestecă brânza de burduf cu smântâna şi cu miezul de nucă măcinat. Se adaugă sare, piper, boia dulce, chimen şi mărarul tocat foarte mărunt. Cu pasta formată se umplu jumătăţile de ardei. Se aşează pe un platou şi se ornează cu crenguţe de mărar. **Poftă bună!**

Pentru mai multe REŢETE intră pe **www.culinar.ro**

ÎNTRERUPERI DE CURENT

Vineri, 21 ianuarie 2011. În Municipiul Arad, h 8.30-17.30: Str. Gloriei, Sportului, Independenţei, Sânzienelor, Dâmboviţei, Oborului, Bucureşti, Mălin(p), Suceava, Păltiniş (p), Năsăud, Tiberiu Brediceanu, Lăcrimioarelor, Ghiocelor, Nufărului, Cârmpeni, Dragoş Vodă (p), Târgului(p), Nicolae Oncu, Şezătorii, Ştreiului(p), Henri Coanda, Trestiei, Aprodul Purice, Cocorilor, Biruinţei, Muşetel, Marnei, Orizont, Ulpiu, Tichindeal

SOLUŢIA INTEGRAMEI LA NR PRECEDENT

C – S – V – CEA – R – POPULARE – STEP – RATA – ALMEE – U – NET – SAH – OS – GD – GIR – PICIOARE – URNIT – TU – REAL – AA – ROIRI – DT – OFTA – SCAMA – IL – IOFCA – TANGOU – SER – ANI – SALSA – U – IGNAT – CS – AC – E – ARGAT – AMA – NOU – BIS – NR – CADENTA

CITIRE APOMETRE

Vineri 21 ianuarie 2011. Blocuri calea Aurel Vlaicu Z9-Z34, Z3-Z8, „B", „C", „P", X1-X42, „I", „U", „Y", blocuri colonia Fraţii Neumann, Orăştie, Slănic, Haţeg, blocuri L. Rebreanu, Târgului, N. Oncu, Streiului, Baladei, Rodnei, blocuri Faleza Sud, Cocorilor, Pelinului, Vrabiei, Cucului, Muşetel, I. Cosânzeana, A. Purice, H. Coandă, Biruinţei, Clujului cu soţ, Ghe. Doja cu soţ, Ghe. Doja fără soţ, Căpitan Ignat, Dorobanţilor, Hunedoarei, Sibiului, Barbu Lăutaru, Ghe. Barţiu, L. Szatany, p-ţa Catedralei, Meţianu, Românului, Ac. Teologică, E. Gojdu, Tribunul Buteanu, A. Gavra, S. Tekelia, p-ţa H. Domokoş. Florilor, Preparandiei, Domei, M. Scaevola, Revoluţiei cu soţ, Revoluţiei fără soţ, I.C. Brătianu, p-ţa Luther, G. Coşbuc, S. Balint, A. Cotruş.

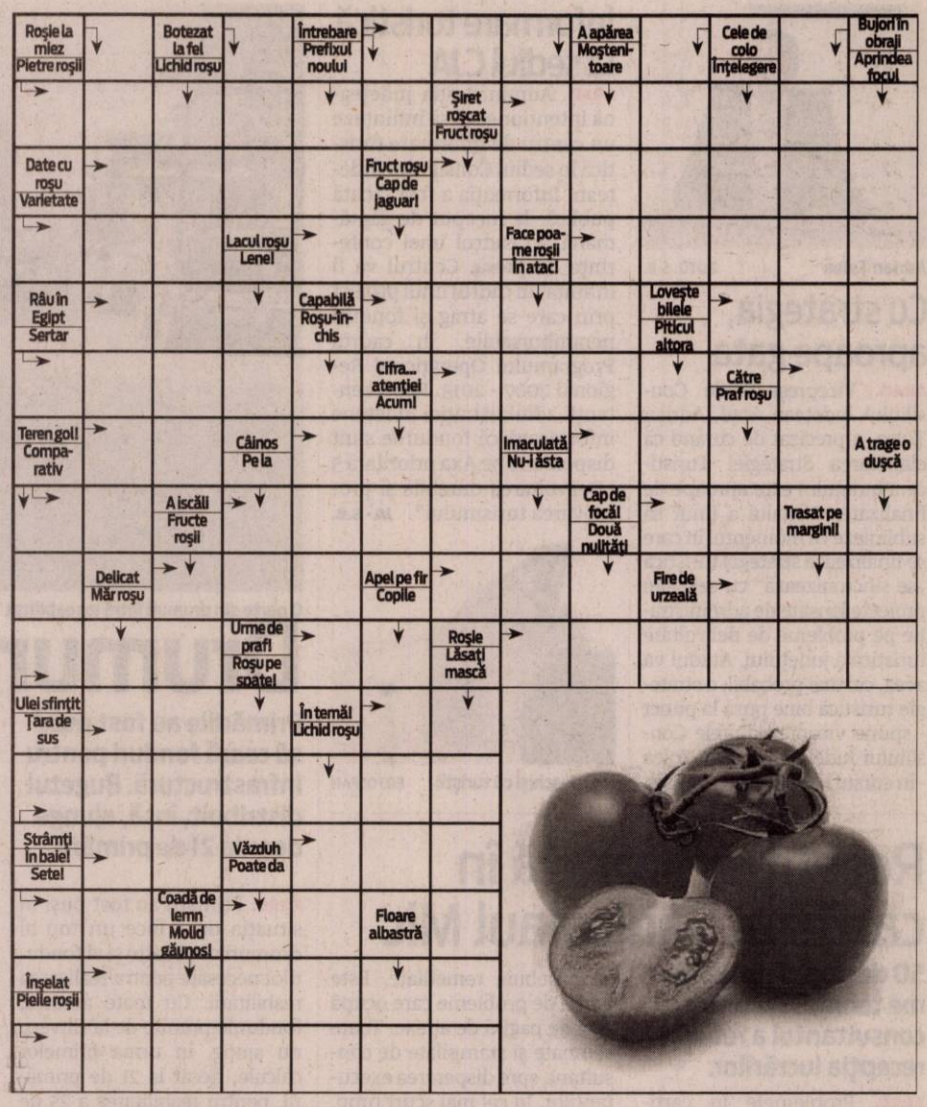

Simpozion „Treptele Unirii"

ARAD. Sala Unirii Principatelor de la Muzeul Judeţean va găzdui vineri, 21 ianuarie, ora 11.30, simpozionul „Treptele Unirii", organizat de filiala „Columna" Arad a Asociaţiei Culturale „Pro Basarabia şi Bucovina", în colaborare cu Complexul Muzeal Arad. **JA-V.F.**

Alexandru Ioan Cuza FOTO: FAN

La 11 ani de la inceperea activitatii in Arad , cu multi clienti noi castigati in ultimii doi ani, Leoni se mentine leader pe piata de automotive din lume.

In momentul de fata **ANGAJAM** :

Operatori asamblare

Avantaje:

- *Venit lunar de 980 Ron in perioada de integrare, care poate creste la 1500 Ron bazat pe experienta si performanta*
- *Angajare pe perioada nedeterminata*
- *Transport asigurat in Judetul Arad*
- *Ore suplimentare platite*
- *Analize gratuite pentru angajare*
- *Asistenta medicala gratuita*
- *Oportunitati de promovare*
- *Pachet de servicii medicale gratuite pentru angajati si familiile acestora la una dintre cele mai moderne policlinici din Arad*

Cerinte minime:

- *Capacitate de integrare intr-un mediu de lucru dinamic*
- *Stare fizica buna*
- *Spirit de echipa*
- *Disponibilitate de lucru in 3 schimburi*

Cererile de angajare se depun la sediul firmei noastre

LEONI Wiring Systems Arad
Str. 1, no. 11 • Zona Industriala Arad, Jud Arad
recruitment.arad@leoni.com
Tel: 0257 – 205146

LEONI

(H-588370)

Program publicitate:
pe B-dul Revoluţiei, nr. 81
luni-vineri: 8.00-18.00,
duminică: 9.00-13.00,
pe Poetului 1C (hala 36)
luni-vineri: 9.00-16.00.

SSIFBROKER
Intermediem succesul

Persoană de contact: Dl. Balta Csaba
Adresa: Cal. Iuliu Maniu, nr. 2-10, sc.D, ap.2, Arad
Tel: 0257-280278 / 0749026004
email: arad@ssifbroker.ro
www.ssifbroker.ro

SSIF BROKER SA vă anunţă că începând cu data de 25 ianuarie 2011 se vor lista pe Bursa de Valori Bucureşti acţiunile Fondului Proprietatea. Din această dată va aşteptpăm la sediile SSIF BROKER pentru a vă informa cu privire la tranzacţionarea acestor acţiuni precum si a vă oferi posibilitatea de a le valorifica.

(H-700048)

Fabrică încălţăminte angajăm **10 croitori pentru schimbul doi, 20 cusătoare maşină şi 10 muncitori la masă.** Cerem experienţă. Informaţii la tel: 0257/278754. CV-urile se pot trimite la fax : 0257/278866 sau pe e-mail: **michele.carnielli@yahoo.it**

(H-710045)

Fabrică încălţăminte din Oradea

Angajăm **ŞEF SECŢIE CUSUT PENTRU SECŢIE CU 7 BENZI,** persoană serioasă şi cu experienţă în funcţie. Oferim salariu motivant, bonuri de masă şi decontăm cazare.

Tel 0740 920 428

(H-696315)

Companie naţională angajează pentru punctul lucru Arad

ASISTENT MANAGER.

Cerinţe: tânără, vârsta maximă 35 ani, studii superioare, cunoştinţe contabilitate primară, responsabilă şi ordonată, aspect fizic plăcut, disponibilă program prelungit.

Telefon 0758.224030

(H-698228)

SCP TUDOR & ASOCIAŢII SPRL, Timişoara, str. Eugeniu de Savoya nr. 7, ap. 10, tel.: 0356-411552, fax 0256436672, administrator judiciar al SC Filip Silva SRL CUI 18074990 J2/1891/2005, anunţă creditorii societăţii că: termenul pentru înregistrarea cererii de admitere a creanţelor este 25.02.2011, termenul pentru verificarea creanţelor, întocmire, afişare şi comunicare a tabelului preliminar al creanţelor este 22.03.2011, termenul pentru depunerea eventualelor contestaţii la tabelul preliminar este 04.04.2011, termenul pentru definitivarea tabelului de creanţe este 19.04.2011. Adunarea creditorilor va avea loc în data de 31.03.2011, ora 14.30, la sediul administratorului din Arad, str. Ion Vidu nr. 4, ap.1 având ca ordine de zi: prezentarea situaţiei debitorului; desemnarea comitetului creditorilor; confirmarea administratorului judiciar; diverse. Cererea de admitere a creanţei însoţită de documentele justificative, în două exemplare, va fi depusa la Tribunalul Arad la dosar 5862/108/2010. Se citeaza administratorul Filip Petrisor Dorel domiciliat în Halmagiu, str. Valicutei, nr. 7, bl. 1, ap. 6, jud. Arad pentru a se prezenta la data de 01.02.2011, orele 11.00, la sedial administratorului judiciar in vederea desemnarii administratorului special, sub sanctiunea decaderii. (H-710040)

Societate Profesională de Expertiză Contabilă

Angajează: ECONOMIST.

Cerinţe:
- Studii economice superioare
- Limba engleză

Cunoaşterea limbii maghiare sau italiene constituie un avantaj.

C.V.-urile se trimit până în data de 21 ianuarie 2011 la adresa de e-mail: recrutare_2011h@yahoo.com

(H-696248)

Angajăm
conducător auto pentru transport internaţional.
Informaţii la tel: 0257 211700; 0742 032935.

(H-704260)

ANGAJEZ FEMEI ASAMBLARE CABLAJE,UN SINGUR SCHIMB. SUNAŢI DUPĂ ORA 10 DIMINEAŢA. TELEFON: 0728/130.259 (H-690430)

MAICA ALEXANDRA
vine în sprijinul tuturor oamenilor necăjiţi

Este cea mai recunoscută şi apreciată pentru toate cazurile rezolvate în ţară şi străinătate. Dacă Dumnezeu a creat lumea şi tot el a lăsat discipolii Lui să-i urmeze calea pentru a intra în lumea sfântă, prin puritate şi faceri de bine.
Oamenii îşi trăiesc viaţa cu bune şi cu rele cerând întotdeauna la greu iertare şi ajutor din partea Lui.
Prin minuni lăsate de El şi cu ajutorul rugăciunilor **Maica Alexandra** vine acum în ajutorul celor care îl cer.Binecuvântată de harul Lui, ea vindecă oameni de: beţie, dezleagă cununiile legate, împacă familii dezbinate, ajută pentru spor în afaceri şi dezleagă blestemele în 9 zile prin masluri sfinte garantat 100%.
Aurel din Arad: mulţumesc măicuţei Alexandra că mi-a dezlegat cununia şi mi-a adus prosperitatea în afaceri
prin puterile ei miraculoase în 9 zile garantat 100%
Mariana din Bihor: mulţumesc că m-a împreunat cu soţul după o despărţire de 3 ani.

Apelaţi cu încredere: 0752/590636

(H-710060)

www.aradon.ro

RECLAME

Asigurare socială obligatorie

Precizări privind obligativitatea depunerii declaraţiei individuale la Casa Judeţeană de Pensii.

Contribuţia trebuie plătită până la data de 25 a lunii următoare celei pentru care se datorează plata FOTO: FAN

ARAD. Conform prevederilor legale privind sistemul de pensii, în vigoare de la 1 ianuarie 2011, în sistemul public de pensii sunt asigurate obligatoriu, prin efectul legii persoanele care realizează, în mod exclusiv, un venit brut pe an calendaristic echivalent cu cel puţin de patru ori câştigul salarial mediu brut utilizat la fundamentarea bugetului asigurărilor sociale de stat (8.088 lei) şi care se află în una dintre situaţiile următoare: • administratori sau manageri care au încheiat contract de administrare ori de management; • membri ai întreprinderii individuale şi întreprinderii familiale; • persoane fizice autorizate să desfăşoare activităţi economice; • persoane angajate în instituţii internaţionale, dacă nu sunt asiguraţii acestora; • alte persoane care realizează venituri din activităţi profesionale.

Persoanele sus-menţionate care au cel puţin vârsta de 18 ani sunt obligate să se asigure pe baza declaraţiei individuale de asigurare (care se depune la Casa de Pensii). Baza lunară de calcul a contribuţiei de asigurări sociale o constituie venitul lunar asigurat, dar nu mai puţin decât suma reprezentând 35% din salariul mediu brut utilizat la fundamentarea bugetului asigurărilor sociale de stat şi nici mai mult decât de cinci ori valoarea acestuia. „Începând cu data de 1 ianuarie 2011, venitul minim asigurat lunar prin declaraţia individuală de asigurare este de 708 lei, venitul maxim asigurat lunar este de 10.110 lei, contribuţia minimă lunară este de 222 lei, iar contribuţia maximă lunară este de 3.164 lei" - precizează directorul CJP Arad, Mihaela Vasil. **JA-D.D.**

SANCŢIUNE

Nedepunerea declaraţiei individuale de asigurare constituie contravenţie şi se sancţionează cu amendă de la 500 lei la 1.000 lei.

COMENTARIU

Simion Todoca

Vrea alianță, dar cu cine ?

Cristian Diaconescu zice că UNPR ia în calcul orice alianţă posibilă în vederea alegerilor parlamentare, recunoscând că partidul este unul mic şi nu prea ar avea şanse să intre acolo unde a intrat fără să participe la alegeri, adică în Parlamentul României. De fapt, UNPR nu a întrat în Parlament, ci s-a născut acolo, extras prin cezariană din burtica tăticului PSD. Fostul ministru PSD-ist are perfectă dreptate când spune că UNPR nu s-ar descurca de unul singur, numai că nu prea văd care ar fi acele „posibile" alianţe. Nu prea cred că PDL-ul, în forma pe care o va avea la momentul alegerilor, ar fi dispus să se încurce cu partidul lui Gabriel Oprea, în baza promisiunii acestuia că toată suflarea militarizată a României ar vota blocul din care face parte acesta. Eventual, ar putea să fuzioneze prin absorbţie, pentru ca doi sau trei dintre lideri să se aleagă cu o sinecură, în rest, Dumnezeu cu mila.

> Când a plecat din PSD, Diaconescu a spus că a fost şantajat, când, de fapt, a fost momit

Cu PSD, nici nu poate fi vorba despre vreo colaborare sau, cu atât mai mult, alianţă. Poate doar dacă acum, fără prea mare zăbavă, transfugii de la PSD şi-ar pune cenuşă în cap şi s-ar înscrie în Partidul Conservator, ar mai avea o şansă de iertare din partea lui Ponta. Atunci, despre ce alianţe vorbeşte Diaconescu, că doar nu cu UDMR ? Cred că, mai degrabă, Diaconescu îşi face datoria faţă de şeful său, Gabriel Oprea, aceea de a-i duce cu zăhărelul pe parlamentarii partidului, până când „maurul" îşi va îndeplini până la capăt misiunea de a menţine Guvernul lui Boc.

Cum unii dintre parlamentarii UNPR proveniţi de la PSD şi PNL sunt în discuţii cu Ponta şi cu Crin, în scopul de a fi „vărsaţi" la PC, Oprea şi Diaconescu nu au altă şansă decât să îi mintă frumos, asigurându-i pe fiecare în parte că locul pe listele viitoarei alianţe este asigurat. Rămâne de văzut dacă aceştia vor înghiţi momeala sau îşi vor lua de urgenţă tălpăşiţa, dând semnalul dezintegrării unui partid care s-a născut din nimic. De fapt, nu chiar din nimic, ci din voinţa lui Zeus, care a avut „bunătatea" de a ţine sub cheie unele dosare stufoase, furnizate de serviciile secrete.

simion.todoca@informmedia.ro

Copiii, mereu în atenţia Adrianei Chirilov FOTO: FAN

Bilanţ la organizaţiile de femei

ARAD. În cadrul raportului de activitate pe anul trecut, preşedintele Organizaţiei de Femei PDL Arad Colegiul 3, Adriana Chirilov, a avut o întâlnire cu liderul Organizaţiei Municipale de Femei, Gianina Pistru.

Dintre activităţile de la sfârşitul anului, Adriana Chirilov a enumerat câteva pe care le-a considerat mai importante: distribuirea de pachete la gradiniţa PN 12 din Confecţii, la Grădiniţa din cadrul IAS Mureşul; donaţie la Şcoala Iosif Moldovan, constând în 2 birouri pentru doi dintre elevii cu probleme sociale, unul din clasa a VII-a şi o elevă din clasa I; colaborarea cu Şcoala de Arte şi Meserii Spiru Haret Arad, în care s-au implicat 20 de elevi, coordonaţi de prof. Mariana Răduţ, care împreună cu Organizaţia de Femei a Colegiului 3 PDL Arad, au vizitat toate Centrele de Zi Pentru Vârstnici şi Centrele Sociale din Colegiul 3, având ca scop prestarea unor servicii de igienă cum ar fi: tuns, frezat, manichiură, pedichiură, cosmetică etc. persoanelor din aceste centre.

Calendarul acţiunilor propus pentru 2011 al Organizaţiei de Femei PDL a Colegiului 3 Arad, este unul foarte bogat, urmând a fi discutat în şedinţa următoare. **JA-S.T.**

Principele vine la „Corina"

ARAD. Principele Radu al României va fi prezent în şapte oraşe ale ţării pentru lansarea volumului de publicistică „Provizoratul istoric", apărut anul trecut la editura Polirom.

Principele Radu îşi lansează cartea la Arad FOTO: FAN

Lansare la Librăria Corina

La Arad, cartea Principelui Radu va fi lansată marţi, 25 ianuarie, ora 14.00, la Librăria Corina (str. Mihai Eminescu, nr. 2-4)

Pornind de la realitatea românească în contextul dezvoltării statale din ultimul secol şi jumătate, autorul arată de ce nu avem încă un stat cu instituţii profesioniste, care să lucreze complementar, în condiţiile în care slujirea statului, ca instituţie şi sumă de valori şi tradiţii, nu se suprapune întotdeauna dinamicii politice, rigorilor democraţiei sau diverselor tendinţe geopolitice. Statul este, într-un fel, reflecţia instituţională a libertăţii unei naţiuni.

„Provizoratul istoric" cuprinde articole, eseuri, declaraţii şi conferinţe din anii 2007-2010, continuând cele două volume publicate de Principele Radu al României la Editura Polirom, „Europa din noi" şi „Biblioteca în flăcări".

Volume publicate

Principele Radu al României a absolvit Liceul „Costache Negruzzi" din Iaşi şi Universitatea de Artă Teatrală şi Cinematografică.

Dintre volumele publicate: „Ana a României. Un război, un exil, o viaţă" (2000, 2005), „Mihai al României" (2001), „The Royal Family of Romania" (2004), „Palatul Elisabeta" (2006). La Editura Polirom i-au apărut volumele „Europa din noi. Regalitatea şi democraţia-spectacol" (2005), „Biblioteca în flăcări. Mic tratat de regalitate în republică" (2007) şi „Altfel" (în dialog cu Nicolae Drăguşin, 2009). **JA-V.F.**

PNŢCD Pavelescu merge la Congres

Ţărăniştii din gruparea lui Aurelian Pavelescu îşi vor alege noua conducere pe 29 ianuarie.

ARAD. Pe 29 ianuarie, la Bucureşti, va avea loc Congresul PNŢCD - gruparea Aurelian Pavelescu.

Cel mai probabil, acesta va fi reales, având în vedere faptul că până acum nu a fost depusă nicio moţiune, pe baza căreia candidaţii pentru funcţia de preşedinte se pot înscrie în cursă.

Deocamdată nici măcar Pavelescu nu şi-a depus moţiunea, dar este de presupus că nu va renunţa la funcţie. Conform modalităţii de alegeri pe moţiuni, preşedintele este ales împreună cu echipa pe care şi-a format-o. De la Arad, preşedintele organizaţiei, Marcel Chişcan, va merge la Bucureşti însoţit de încă 28 de delegaţi, care au fost desemnaţi în cadrul unei şedinţe a Comitetului Executiv Judeţean. Pe marginea şedinţei cu pricina, preşedintele grupării Radu Sârbu - Virgil Florea - susţine că ţărăniştii arădeni au fost din nou manipulaţi, spunându-li-se că este vorba despre un congres de reunificare a PNŢCD. „Au venit la mine oameni care mi-au spus că sunt chemaţi să meargă la Bucureşti la Congresul de reunificare. Vreau să-i avertizez că nu este decât o nouă tentativă de manipulare a oamenilor de bună credinţă, cărora chiar le pasă de soarta PNŢCD. Ceea ce fac ei acolo nici măcar nu se poate numi Congres, iar Aurelian Pavelescu nu este îndreptăţit să se autoproclame preşedinte al PNŢCD. Încă din start, acest aşa zis Congres este lovit de nulitate", susţine Virgil Florea. De cealaltă parte, întrebat dacă acuzele sunt adevărate, Marcel Chişcan nu a spus decât : „Cine este Virgil Florea?" **JA-S.T.**

Pe vremea când Chişcan ştia cine este Virgil Florea FOTO: S.T.

Bine primită la Arad, dar nu pe listă FOTO: S.T.

Udrea nu va candida la Arad

ARAD. „Exclus!", a fost răspunsul preşedintelui PDL Arad, Gheorghe Seculici, la întrebarea dacă Elena Udrea va candida, la alegerile parlamentare, într-unul dintre colegiile din municipiul Arad, cum a apărut în presa centrală. „Parlamentarii arădeni ai PDL Arad sunt cei mai activi din ţară şi nu cred că, vreodată, cineva din conducerea naţională ar mai putea pune problema ca la Arad să candideze cineva din alt judeţ sau din capitală. Este o problemă care ţine de logică, ce nevoie ar avea cea mai puternică organizaţie din ţară, care a ieşit pe primul loc la toate alegerile, să aducă parlamentari de import? Probabil că este vorba despre simple speculaţii ale presei centrale. Pe de altă parte, este măgulitor pentru noi ca şi presa de la Bucureşti să recunoască faptul că la Arad nu se pune problema cine va câştiga alegerile", a declarat Seculici. **JA-S.T.**

O parte din medaliaţiii clubului Dragonul UVVG Arad FOTO: FAN

„Dragonul" caută tineri pasionaţi de karate

DOROBANŢI. Alternativă pentru petrecerea timpului liber pentru tinerii din Dorobanţi şi localităţile învecinate. Clubul Sportiv Dragonul UVVG Arad, coordonat de sensei Marius Gyenge, şi-a deschis o secţie de karate în modernizata sală de sport a Şcolii Generale din localitate. Cei interesaţi să pătrundă în lumea artelor marţiale sunt aşteptaţi în fiecare marţi, ora 16,30 şi sâmbătă, ora 11, la antrenamente.

20

la sută dintre pecicanii care deţin terenuri pe amplasamentul viitoarei autostrăzi îşi aşteaptă încă banii pentru exproprieri. Guvernul a aprobat suplimentarea fondurilor necesare exproprierilor, cei interesaţi fiind îndrumaţi spre Secretariatul Primăriei Oraşului Pecica de unde pot obţine modelele de cereri pentru acordarea despăgubirilor cuvenite. **JA-D.D.**

Vor dansa la Neuchatel FOTO: FAN

„Busuiocul" din Sântana pleacă, la vară, în Elveţia

SÂNTANA. Ansamblul „Busuiocul" din Sântana va merge într-un turneu în Elveţia, între 27 iulie-16 august 2011. E vorba de grupa mijlocie a Ansamblului Busuiocul (opt perechi de dansatori şi patru tinere interprete) şi orchesta de tineret din cadrul ansamblului. Tinerii vor susţine diferite spectacole în regiunea Neuchatel, reprezentând astfel cu mândrie cultura şi tradiţiile sântănene şi dincolo de graniţă.

Descoperit când încerca să scape

IRATOŞU. Un tânăr în vârstă de 23 de ani, din Iratoşu, este cercetat de poliţiştii din cadrul Secţiei nr. 1 pentru infracţiunea de furt calificat. În urma investigaţiilor efectuate, Constantin P. a furat de la societatea comercială la care lucra, 6,5 kg de cupru. Tânărul nu a ajuns departe cu kilogramele de cupru, fiind prins pe când ieşea din incinta firmei. **JA - I.C.**

Tentaţia cuprului FOTO: FAN

L-au căutat şi l-au găsit FOTO: FAN

Tânăr găsit de poliţiştii pecicani

PECICA. Poliţiştii din cadrul Poliţiei oraşului Pecica au fost sesizaţi despre dispariţia unui tânăr în vârstă de 22 de ani, de la domiciliul său din Pecica. Sergiu S. a plecat de acasă în 12 ianuarie 2011 şi nu s-a mai întors. Tânărul a fost dat în urmărire generală fiind depistat ulterior de poliţişti pe raza localităţii Pecica. **JA - I.C.**

Buteniul s-a „lansat" la Arad

La Universitatea de Vest „V. Goldiş" s-a lansat cartea „Toponimia localităţii Buteni" de Corina Vaşca.

O carte apreciată cu o lansare de ţinută FOTO: FAN

ARAD. Casa Universitarilor şi Studenţilor din cadrul Universităţii de Vest „Vasile Goldiş" din Arad a găzduit, marţi, lansarea de carte „Toponimia localităţii Buteni" în prezenţa autoarei, lect. univ. dr. Corina Vaşca, cadru didactic la UVVG.

Evenimentul s-a bucurat de prezenţa prof. univ. dr. Aurel Ardelean, rector al Universităţii de Vest „Vasile Goldiş", ÎPS Timotei Seviciu, arhiepiscop al Aradului, prorector Iovan Marţian, prof. univ. dr. Vasile Frăţilă, cancelar Corneliu Maior, profesori universitari, studenţi.

Mândru-i portu' pe la noi! FOTO: FAN

Prof. univ. dr. Aurel Ardelean, rectorul UVVG, a subliniat că „Toponimia localităţii Buteni", judeţul Arad, se încadrează în preocupările lingviştilor români, în frunte cu Iorgu Iordan, Emil Petrovici, din anii 1960 - 1970, pentru a aduce argumente inclusiv de ordin lingvistic asupra vieţii şi continuităţii românilor de pe acele meleaguri pe care s-au aşezat şi alte popoare şi le-au influenţat obiceiurile şi limba.

Lect. univ. dr. Corina Vaşca a precizat: „Cartea face o prezentare a aşezării localităţii Buteni pe Valea Crişului Alb, unde subdialectul crişean se întâlneşte cu cel bănăţean, a formelor de relief, climei, florei, faunei, portului şi obiceiurilor populare, precum şi un scurt istoric. Urmează descrierea toponimelor, clasificarea lor din punct de vedere al originii şi semantic. Concluziile arată că în proporţie de 90% sunt de origine română, sau formate în limba română din apelative maghiare etc., iar populaţia localităţii, în ciuda tuturor vitregiilor, a rămas stabilă aici, păstrându-şi identitatea şi limba".

Autoarea a mai precizat că, prin scrierea acestei cărţi, a dorit să lase Buteniului şi locuitorilor săi o adevărată comoară, nepreţuită pentru generaţiile care vor veni.

> Cartea vorbeşte despre tradiţiile de pe valea Crişului Alb
>
> CORINA VAŞCA

La lansare au participat, în calitate de invitaţi, primarul Buteniului, Petronel Mărcuţ, viceprimarul Alexandru Feier, dar şi alte personalităţi locale din comună care au ţinut să fie alături de Corina Vaşca la acest important eveniment din viaţa comunităţii de pe valea Crişului Alb. **JA-V.F.**

Ineu: Investiţie pentru copiii cu nevoi speciale

INEU. Consilierii judeţeni au aprobat recent documentaţia pentru obiectivul de investiţii: „Centru pentru Proiecte în Parteneriat şi Cămin Elevi, situat în oraşul Ineu, str. Republicii nr. 88/A, imobil administrat de către Liceul Sava Brancovici din Ineu".

„Corpul de clădire existent din cadrul imobilului menţionat se află într-o avansată de degradare fiind aprobată scoaterea din uz şi casarea lui", se precizează în documentul de susţinere a realizării investiţiei menţionate. Astfel, datorită necesităţilor Grupului Şcolar „Sava Brancovici" precum şi pentru punerea în valoare a imobilului menţionat, grupul şcolar solicită construirea unui Centru pentru Proiecte în Parteneriat şi Cămin Elevi, cu regim un etaj şi mansardă, „care să rezolve problemele pe care le întâmpină copiii cu nevoi educaţionale speciale din şcolile publice de pe valea Crişului Alb. Periodic o parte dintre aceştia sunt aduşi şi examinaţi în cabinetele şcolii. Pentru cazarea acestora şi derularea activităţii extracurriculare sunt necesare spaţii de cazare, educaţionale şi spaţii pentru petrecerea timpului liber. De asemenea în noua clădire se vor asigura spaţii pentru Centrul de proiecte în parteneriat pentru copii".

Investiţia are o valoare de peste 750.000 lei, iar durata construcţiei a fost estimată la 24 de luni. **JA - S.B.**

La medic, la orice oră FOTO: FAN

Permanenţă în asistenţa medicală

ARAD. Acordarea asistenţei medicale continue prin centrele de permanenţă revine în actualitate, graţie unui proiect al Ministerului Sănătăţii. În prezent, în judeţul Arad nu există niciun astfel de centru pentru că cei implicaţi - DSP, CAS, medici, autorităţi locale - nu au reuşit să cadă la înţelegere. Dar am avut asigurată, vreme de câţiva ani, asistenţă medicală permanentă la Pâncota, Gurahonţ, Sebiş, Lipova, Chişineu-Criş şi Pecica, însă aceste centre au „murit" din cauza finanţării. Rămâne de văzut dacă Ministerul va reuşi să le „reînvie". **JA-D.D.**

Carduri cu cip pentru călătorii pensionari

Veteranii de război şi pensionarii vor primi carduri cu cip pentru transportul în comun.

ARAD. Un proiect de ordonanţă al Ministerului Transporturilor şi Infrastructurii prevede ca firmele de transport să îşi echipeze vehiculele cu cititoare de carduri, iar pensionarii şi veteranii de război să primească legitimaţii de călătorie de tip card cu cip de memorie. Firmele de transport mai trebuie să îşi doteze vehiculele cu aparate de marcat electronice iar cititoarele de carduri să aibă posibilitatea de a transmite datele online. „Cardul are valabilitatea de un an şi va stoca în memorie numărul de călătorii la care are dreptul beneficiarul, numărul de călătorii efectuate şi contravaloarea acestora. Cardul se reînnoieşte anual cu condiţia predării către emitent a celui deţinut", se arată în proiect. Beneficiarii cardurilor vor fi cei care au dreptul la şase călătorii simple pe an, cu o reducere de 50%. Cardurile vor fi nominale şi vor avea înscris codul numeric personal al beneficiarului.

Cardurile vor fi folosite atât la urcarea, cât şi la coborârea din vehicul, iar şoferii vor avea dreptul şi obligaţia de a verifica dacă utilizatorul cardului este şi beneficiarul acestuia. Utilizarea lor de către alte persoane decât beneficiarii va fi sancţionată cu amendă de la 500 la 1.000 de lei. **JA-M.S.**

Autobuzele vor fi dotate cu echipament pentru citirea cardurilor FOTO: FAN

Militarii, îngrijoraţi de recalcularea pensiilor

Majoritatea pensionarilor militari din Lipova au primit pensii diminuate în această lună.

LIPOVA. Cei peste 200 de pensionari militari din Lipova, titulari sau urmaşi, sunt îngrijoraţi de diminuarea drastică a pensiilor primite în luna ianuarie a.c.

Preşedintele Asociaţiei Cadrelor Militare în Rezervă şi în Retragere Lipova, col. (rez.) Ion Nedelcea, declară cu amărăciune: „Aproape toţi am primit pensii diminuate în diferite procente, conform unor decizii provizorii, calculate pe baza salariului mediu brut pe economie, nu pe veniturile noastre reale. Degeaba le contestăm, pentru că până la venirea deciziilor definitive, situaţia nu se va schimba".

„Ţie cu cât ţi-a scăzut pensia?" FOTO DORIN OCNERIU

Rezerviştii lipovani sunt parte în procesul înaintat de ANCMRR contra Guvernului României pentru menţinerea Legii 164/2001 a pensiilor militare şi se vor alătura oricăror forme de protest legale iniţiate de Asociaţia Naţională sau de Filiala Judeţeană. **JA-D.O.**

Bombă pe traseul unui marş

WASHINGTON. FBI a deschis o anchetă după ce o bombă artizanală, ascunsă într-un rucsac a fost descoperită la timp pe traseul unui marş organizat în onoarea lui Martin Luther King. „Analizele preliminare au dezvăluit că este vorba despre un dispozitiv în stare de funcţionare", a declarat marţi un agent FBI, Frank Harrill, într-un mesaj electronic. Surse apropiate dosarului au explicat pentru postul de televiziune ABC News că bomba era formată din „fragmente metalice" şi părea să poată fi declanşată printr-un sistem cu frecvenţă radio.

Potrivit forţelor de ordine, bomba ar fi putut fi îndreptată împotriva celor aproximativ 1.500 de participanţi la marş şi părea să fi fost fabricată astfel încât să trimită schije într-o anumită direcţie.

PROTEST

Mai mulţi eurodeputaţi au protestat, ieri, faţă de legea ungară a presei, în timp ce premierul ungar, Viktor Orban, susţinea un discurs în Parlamentul European. Eurodeputaţi din grupul verzilor au agitat pagini goale, în format A3, pe care erau imprimate titlurile de pe prima pagină ale tuturor ziarelor ungare şi inscripţia „cenzurat", în momentul în care Orban a început să prezinte, în faţa deputaţilor, la Strasbourg (estul Franţei), priorităţile Ungariei la preşedinţia Uniunii Europene. Unii deputaţi şi-au pus căluş la gură.

FOTO: EPA

Anchetatorii ruşi au difuzat stenogramele

VARŞOVIA. Anchetatorii ruşi au difuzat stenogramele conversaţiilor între controlorii de trafic şi echipajul avionului prezidenţial polonez prăbuşit la Smolensk în aprilie, informează site-ul postului Radio Polonia.

Din conversaţii reiese că turnul de control încercase să redirecţioneze avionul spre un alt aeroport, dar superiorii lor nu reuşiseră să faciliteze acest lucru.

Stenogramele au fost publicate pe site-ul Comitetului Interguvernamental al Aviaţiei (MAK), după ce ministrul polonez de Interne, Jerzy Miller, a acuzat autorităţile ruse că au exercitat presiuni asupra controlorilor de trafic aerian de pe aerodormul Severnîi, cu scopul de a permite aeronavei prezidenţiale poloneze să aterizeze în pofida condiţiilor meteorologice nefavorabile.

Cu 40 de minute înainte de prăbuşire, controlorul de trafic Pavel Plusnin îi transmitea colegului său prin telefon că „piloţii practic nu înţeleg nimic în limba rusă".

Înregistrările sugerează că aprobarea redirecţionării avionului a fost transmisă cu doar câteva minute înainte de accident.

Sursa: Mediafax

Publică pensiile recalculate

Pensionarii militari au la dispoziţie un număr de telefon la care pot suna gratuit pentru a afla detalii.

Ministrul Gabriel Oprea a dat asigurări că toate informaţiile vor fi disponibile publicului larg FOTO:FAN

BUCUREŞTI. MApN a postat pe site-ul instituţiei situaţia recalculării pensiilor militare, pe baza adeverinţelor de venit, până miercuri, din care reiese că numărul dosarelor procesate este de 25.798, iar în 18.293 de cazuri pensiile cresc.

22.526 - dosare analizate

Astfel, din cele 3.272 de dosare ale pensionarilor cu carieră militară completă, toate pensiile de până în 3.000 de lei cresc, adică pentru 1.913 pensionari militari, iar, în cazul pensiilor peste 3.000 lei, pentru 717 cresc, iar 642 scad. În cazul pensionarilor cu carieră militară incompletă, din totalul de 22.526 de dosare analizate, din cele 19.262 de pensii sub 3.000 de lei, în cazul a 15.104 este vorba despre o majorare, iar pentru 4.158 despre o reducere. De asemenea, potrivit sursei citate, din cele 3.264 de pensii peste 3.000 de lei, din categoria pensionarilor cu carieră militară incompletă, 559 pensii vor fi majorate, iar 2.705 scad. „Pensionarii militari au la dispoziţie şi un număr de telefon ce poate fi apelat gratuit din reţeaua Romtelecom, de luni până vineri, de la ora 08.00 la ora 20.00. Numărul de telefon este 0800.808.880 şi este deservit de mai mulţi operatori", a spus Gabriel Oprea. Ministrul a subliniat că la acest număr de telefon cei interesaţi pot afla detalii.

PROTEST CONTRA PRIVATIZĂRII

Poliţia e în conflict cu demonstranţii în timpul unui protest al sindicatelor publice portgheze împotriva privatizării sectorului public, în faţa reşedinţei oficiale a prim-ministru Jose Socrates, în Lisabona, Portugalia FOTO: EPA

Anchetă împotriva preşedintelui

TUNIS. O anchetă judiciară privind acuzaţii de „achiziţie ilegală de bunuri" şi „plasamente financiare ilegale în străinătate" a fost demarată împotriva preşedintelui îndepărtat de la putere Zine El Abidine Ben Ali şi familiei sale, în timp ce Elveţia anunţă că a blocat fondurile acestora.

Ancheta a fost demarată şi pentru „export ilegal de devize". Ea îl vizează în special pe fostul şef de stat, pe soţia sa Leila Trabelsi, „fraţii şi ginerii lui Leila Trabelsi, fiii şi fiicele fraţilor săi".

Clanul Ben Ali-Trabelsi este acuzat că a exploatat bogăţiile Tunisiei în ultimii 23 de ani.

Sursa: Mediafax

Plan de urgenţă pentru Grecia

Oficial, guvernul german se opune restructurării sau ştergerii parţiale a datoriilor Greciei.

Philippos Sachinidis FOTO: FAN

BRUXELLES. Ministerul german al Finanţelor elaborează un plan de urgenţă pentru a depăşi o eventuală criză care ar putea să apară dacă Grecia intră în incapacitate de plată sau este nevoită să-şi restructureze datoriile, au declarat surse apropiate situaţiei, citate de Reuters.

Angajaţii Ministerului de Finanţe evaluează ce efecte ar putea avea restructurarea datoriilor Greciei asupra băncilor germane sau a stabilităţii din zona euro, afirmă sursele. „Au început să ia în considerare ceea ce era de neconceput. Analizează un plan de urgenţă privind restructurarea elenă. Nu este ceva ce vor, ci ceva ce conştientizează", precizează sursele.

„Nu se discută pe tema restructurării", a declarat pentru Reuters ministrul elen adjunct al Finanţelor, Philippos Sachinidis.

Un purtător de cuvânt al Ministerului german de Finanţe a subliniat că Germania nu pregăteşte restructurarea datoriilor greceşti. Die Zeit foloseşte cuvântul „Umschuldung", care înseamnă atât restructurare, cât şi reeşalonare, notează Reuters.

Sursa: Mediafax

Demonstraţie în faţa Casei Albe

Hu Jintao se află într-o vizită în Statele Unite până vineri.

WASHINGTON. Câteva sute de chinezi şi tibetani au manifestat marţi, în faţa Casei Albe, în momentul în care preşedintele chinez, Hu Jintao, ajungea la Washington pentru o vizită de stat.

Pro Tibet

Unii manifestanţi purtau banderole prin care îi cereau preşedintelui american să-l „admonesteze pe Hu" în timpul discuţiilor oficiale, pe care cei doi lideri l-au avut ieri. „Am venit să locuim în Statele Unite pentru că în China suntem privaţi de drepturile noastre. Vrem ca şi China să fie ca Statele Unite, unde toată lumea este liberă să-şi exprime opinia", a adăugat Liu, ale cărui afirmaţii erau traduse de un interpret. Manifestanţi tibetani erau de asemenea prezenţi în faţa Casei Albe. Unii purtau pancarte pe care scria „Tibetul va fi liber"" şi scandau sloganuri cerându-i lui Obama să abordeze subiectul Tibetului în timpul discuţiilor sale cu Hu. „Suntem aici astăzi pentru a ne cere drepturile", a explicat Liu Tongxing, un lider al Partidului pentru Democraţie în China. Casa Albă a promis marţi că problema drepturilor nu va fi eludată. „Vom continua să avem aceste conversaţii dificile, dar necesare, cu China şi le vom avea şi mâine", a declarat Robert Gibbs.

Manifestanţii i-au cerut lui Obama să-l „admonesteze pe Hu" FOTO: EPA

Avionul chinez, invizibil pe radar, are tehnologie rusă

WASHINGTON. China a obţinut de la Rusia tehnologia necesară fabricării prototipului său de bombardier de vânătoare invizibil pe radar. „Din câte ştiu, ei l-au construit pornind de la informaţii pe care le-au obţinut de la Rusia, pornind de la un avion rusesc pe care au reuşit să-l copieze", a declarat preşedintele republican al Comisiei pentru Apărare din Camera Reprezentanţilor, Buck McKeon. Congresmanul a declarat că speră să afle mai mult despre acest lucru de la secretarul american al Apărării, Robert Gates, care se afla în vizită la Beijing când presa chineză de stat a difuzat fotografii cu acest aparat, numit J-20, care ar fi efectuat un zbor de testare de 15 minute. Existenţa acestui avion de nouă generaţie demonstrează determinarea Chinei de a-şi moderniza armata.

Sursa: Mediafax

JURNAL ARĂDEAN

Mare publicitate: zilnic de la 08.00 - 17.00
Telefon: 0257/280904 (interior 8488)

Mica publicitate: zilnic de la 08.00 - 18,00
Telefon: 0257/210775

Anunţurile de mica publicitate (pentru a doua zi) se primesc până la ora 15.00 la ambele sedii, cu excepţia anunţurilor de **deces,** care se primesc până la ora **18.00,** la sediul din Bd. Revoluţiei nr. 81.

Hoţii, prinşi de poliţişti FOTO: FAN

Au furat din locuinţa unei consătene

ŞEITIN. Doi bărbaţi de 30 şi 22 de ani şi un minor în vârstă de 16 ani, toţi din localitatea Şeitin sunt suspecţii principali în cazul unui furt dintr-o locuinţă din aceeaşi localitate. Poliţiştii spun că Viorel D., Sultan N. şi Mihai B. au pătruns şi au furat mai multe bunuri din casa unei consătene. Cei trei sunt cercetaţi acum de oamenii legii pentru săvârşirea infracţiunii de furt calificat. **JA - I.C.**

82

de amenzi în valoare de 8.500 lei şi 68 de puncte de penalizare au aplicat agenţii de poliţie rutieră.

Au mai fost reţinute patru permise auto şi două certificate de înmatriculare. Agenţii de ordine publică au fost chemaţi să intervină în aplanarea a şapte conflicte. Au mai controlat 10 sisteme de pază şi au dat sancţiuni în valoare de 8.900 de lei. **JA - I.C.**

Hoţ găsit de oamenii legii după şase luni

ZĂDĂRENI. Un adolescent în vârstă de 15 ani, din Zădăreni este cercetat de poliţişti pentru săvârşirea infracţiunii de furt. Oamenii legii au stabilit că, în luna iulie 2010, minorul a furat din curtea unui imobil, din localitatea Zădăreni, un moped marca Aprilia. Fapta a rămas cu autor necunoscut. Mopedul a fost restituit proprietarului, deşi băiatul l-a înstrăinat între timp. **JA - I.C.**

Mopedul, restituit după 6 luni FOTO: FAN

Maşină furată, găsită abandonată

ARAD. Caz puţin ieşit din comun pentru oamenii legii din municipiu. Poliţiştii din cadrul Biroului Poliţiei Urbane au găsit pe strada Molidului din Arad, un autoturism marca Dacia Break, abandonat. În urma verificărilor efectuate în baza de date s-a constatat că maşina, de culoare albastră, figura ca fiind furată. Poliţiştii spun că cercetările vor fi continuate pentru soluţionarea acestui caz. **JA - I.C.**

Căutat de Interpol, prins de o patrulă de jandarmi

Un bărbat dat în urmărire internaţională a fost depistat în zona Gării Arad.

ARAD. O patrulă de jandarmi din cadrul Inspectoratului de Jandarmi Judeţean Arad a prins un bărbat dat în urmărire internaţională prin Interpol. Aflaţi într-o misiune de menţinere a ordinii şi liniştii publice în zona Pieţei Gării, jandarmii arădeni l-au depistat pe Arpad B. în vârstă de 38 de ani, din judeţul Covasna, dat în urmărire generală şi internaţională. Jandarmii spun că în urma verificărilor efectuate în baza de date S.I.N.S (Sistem Informatic Naţional de Semnalări), s-a obţinut o semnalare pozitivă- căutare şi arestare în vederea extrădării. Arpad B. a fost dat în urmărire generală de către IPJ Covasna, din aprilie 2010, fiind emis pe numele acestuia un mandat de executare a pedepsei cu închisoarea de 3 ani pentru infracţiunea de furt din societăţi comerciale şi un mandat de urmărire internaţională emis de către Interpol. **JA - I.C.**

Jandarmii arădeni l-au prins pe bărbatul vrut de Interpol FOTO: FAN

Mii de arădeni deţin arme

De rândul miilor în bilanţ: mii de infracţiuni, mii de deţinători de arme, mii de solicitări de la cetăţeni.

Poliţiştii au confiscat mai multe arme în 2010 FOTO: FAN

ARAD. Mii de infracţiuni au fost sesizate în Arad, în 2010. Dintre cele 12.822 de infracţiuni sesizate, 2.353 erau de natură economico-financiară, 6.021 de natură judiciară şi 4.448 infracţiuni de altă natură. Conform bilanţului întocmit de IPJ Arad, în raport cu anul 2009, s-a înregistrat o uşoară scădere la totalul infracţiunilor, scădere mai accentuată în cazul celor judiciare (cu 9% mai puţine).

De asemenea, în 2010 au fost sesizate 5.179 infracţiuni contra patrimoniului (faţă de 5.345 în 2009), cele mai multe din acestea, 2.912, fiind furturile.

Mii de deţinători de arme

În evidenţele IPJ Arad se află, conform bilanţului pe 2010, 4.410 persoane fizice care deţin autorizaţie pentru arme, 2.354 din acestea pentru arme letale, iar 1.201 neletale. De asemenea, în Arad mai există 57 agenţi economici care deţin 901 arme (357 pentru pază, 171 pentru sport şi 373 arme letale utilitare). Un număr de 7.273 arme sunt deţinute de persoane fizice şi juridice. În urma activităţilor desfăşurate de poliţişti în 2010, au fost indisponibilizate 6 arme din categoria interzise (arme confecţionate artizanal), 29 arme letale (27 pentru vânătoare, 1 de tir sportiv cu glonţ şi 1 de colecţie), 35 arme neletale pentru tir sportiv cu aer comprimat, 3 de autoapărare (1 cu gaze şi 2 cu bilă de cauciuc).

Infracţiuni comise noaptea

Furturile reprezintă peste 85% dintre faptele stradale comise în Arad, iar peste 70% dintre infracţiuni sunt comise pe timpul nopţii. Poliţiştii spun că faptele comise cu violenţă sunt în scădere, tot o scădere a fost remarcată şi în cazul tâlhăriilor. Dintre furturi, cele mai des întâlnite sunt cele din autoturisme. „În ceea ce priveşte furturile, 9,75% sunt din societăţi comerciale, 4,61% din buzunare, poşete, genţi, 7,97% furturi de auto, 55,14% furturi din auto, 13,65% furt de componente de pe exteriorul maşinii, şi 4 0,71% plăcuţe de înmatriculare".

Solicitări de la cetăţeni

IPJ Arad a primit, în 2010, nu mai puţin de 10.877 de solicitări de la cetăţeni, 7.240 dintre acestea fiind în mediul urban şi 3.637 în mediul rural. De asemenea, anul trecut, poliţiştii au executat 5.211 mandate de aducere dintre care 2.155 pe raza judeţului şi 450 în afara lui.

Poliţiştii au verificat 2.514 deţinători de arme, 229 avize pentru obţinerea permisului de armă şi au desfăşurat 5.465 de activităţi specifice în legătură cu unităţile de învăţământ, din care 1.509 şedinţe, 317 acţiuni, 3.639 patrulări şi au verificat pe linie de evidenţa populaţiei 4.963 persoane.

IOANA COSTAŞ
ioana.costas@informmedia.ro

MAI MULŢI URMĂRIŢI INTERNAŢIONAL

În ceea ce priveşte persoanele urmărite, s-a constatat o scădere cu 6,14% a persoanelor urmărite, conform bilanţului IPJ Arad. Din cei 214 urmăriţi, 172 sunt cetăţeni români şi 42 cetăţeni străini. În schimb, numărul persoanelor urmărite internaţional şi depistate este în creştere. Poliţiştii au constatat că multe tinere cu vârste cuprinse între 13 şi 18 ani pleacă voluntar de la domiciliu, motivaţia fiind sentimentală sau neînţelegerile din familie.

Amenzi de 8.000 lei pentru ţigări fără timbru

ARAD. Jandarmii arădeni au prins în flagrant un bărbat şi o femeie în timp ce vindeau ţigări timbrate necorespunzător, în zona Pieţei Agroalimentare Lebăda din Arad. „În urma interceptării şi legitimării au fost identificaţi Gheorghe B. de 31 de ani şi Claudia P. de 43 de ani, ambii din Arad, iar la controlul corporal preventiv şi al bagajelor aflate asupra acestora, jandarmii au descoperit 278 de pachete de ţigări timbrate necorespunzător cu timbre de Serbia", a declarat maiorul Florin Zapodean, purtător de cuvânt în cadrul Inspectoratului de Jandarmi Judeţean Arad. Ţigările, în valoare de 2.780 de lei, au fost confiscate iar cele două persoane au fost amendate cu 8.000 de lei. **JA - I.C.**

Ţigările, confiscate FOTO: FAN

Cei doi, pe mâna oamenilor legii

Furt din anexa unei case

ARAD. Poliţiştii Secţiei nr. 2 au reuşit să identifice principalii suspecţi în cazul unui furt dintr-o anexă de pe strada Şiriei, din Arad.

Din cercetările efectuate s-a stabilit că doi bărbaţi din judeţul Botoşani au sustras din anexa casei mai multe bunuri, valoarea acestora ridicându-se la 200 de lei. Prejudiciul a fost recuperat iar cei doi sunt cercetaţi pentru furt calificat. **JA - I.C.**

La schimb de experienţă

ARAD. Poliţiştii arădeni au desfăşurat, anul trecut, 30 de activităţi de analiza activităţii, de instruire, schimb de experienţă cu poliţiile din Ungaria-Bekes şi Csongrad, Austria - Klagenfurt şi Germania - Neubrandenburg. Astfel, poliţiştii din cadrul IPJ Arad au participat la acţiuni pe linie de poliţie rutieră, sub egida TISPOL - conform calendarului activităţilor TISPOL la nivel european, acţiuni comune „în oglindă", cu ocazia sărbătorilor de Paşte, respectiv de iarnă, două întâlniri de lucru la nivelul inspectorilor generali ai Poliţiei Române şi Maghiare, două întâlniri de lucru la nivelul conducerii inspectoratelor de poliţie din Arad şi Bekes. IPJ Arad a trimis poliţişti la seminarii de pregătire în domeniul SIS/SIRENE (două la Arad şi Gyula), schimburi de experienţă pe linie de ordine şi siguranţă publică, sub genericul „ESTIVAL 2010", participări la acţiunea internaţională „TREI GRANIŢE", pe linie de poliţie rutieră, la Szeged, judeţul Csongrad, acţiuni pe linie de ordine publică la Mako, judeţul Csongrad (iulie), întâlniri parteneriale de evaluare a activităţilor comune, la Arad (ianuarie) şi la Szeged (decembrie) şi schimb de experienţă pe linie de criminalistică la Bekescsaba (septembrie). **JA - I.C.**

Criminaliştii, în Ungaria FOTO:JA

FONDAT 1989, APARE LA ARAD, TEL. 0257/281.802, E-MAIL: REDACTIA.JURNALARADEAN@INFORMMEDIA.RO; PUBLICITATE.JURNALARADEAN@INFORMMEDIA.RO

Interviu cu Iustin Cionca, deputat PDL
PAGINA 6

JURNAL ARĂDEAN

Naomi Watts visează la Banderas
PAGINA 13

VINERI
21 IANUARIE 2011
ANUL XXIII, NR. 6236
20 PAGINI - 1,49 LEI

2° Temperaturile se vor situa între 0 şi 2 grade. Vântul va sufla cu 19 km/h

DIMINEAŢA | AMIAZA | SEARA

Astăzi, supliment programe TV pentru perioada 22 -28 ianuarie 2011. Se difuzează gratuit.

Calimente, verificat la avere

ARAD. Deputatul Mihai Calimente a fost anunţat că ANI a declanşat o anchetă asupra modului în care a fost dobândită averea sa şi a familiei sale de când este în politică. /P.4

Laurian Oniga FOTO: JA

Critici pe picior de plecare

ARAD. Laurian Oniga, încă director al Teatrului Clasic „Ioan Slavici" din Arad şi-a exprimat, pentru prima dată public, opinia lui despre proiectul comasării instituţiilor de cultură. „De dragul teatrului", după cum chiar el însuşi a precizat. /P.5

LOTO 20 IANUARIE

6/49:	45, 7, 9, 34, 25, 11
NOROC	7695885
5/40:	2, 40, 6, 12, 34, 26
JOKER	13, 25, 18, 3, 34 + 14

ÎN COŞ

Categorii de produse care se cumpără mai puţin, pentru luna august 2010. %

Grafica: Jurnal arădean sursa: ISAA Center

Au luat ţeapă cu creditul

Angajata unei cooperative din Vârfurile a luat credite de milioane de lei în numele a zeci de localnici.

VÂRFURILE. Zeci de localnici din Vârfurile s-au trezit peste noapte cu credite de zeci de mii de lei luate de la cooperativa din sat. De la pensionari la oameni cu handicap şi la salariaţi, aproape toată lumea a descoperit că are credite luate de la cooperativa din localitate. Iniţial, situaţia părea de necrezut, însă localnicii au pus lucrurile cap la cap şi au rezolvat „misterul" creditelor. Încet, încet oamenii au depus sesizări pe numele unei angajate a cooperativei. Inspectoratul de Poliţie Judeţean Arad spune că ştie despre situaţia de la Vârfurile iar poliţiştii audiază persoane, ancheta fiind la început. Prejudiciul? Ei bine, reprezentanţii IPJ Arad spun că deocamdată acesta nu a fost stabilit. Localnicii din Vârfurile estimează că ar fi vorba despre câteva milioane de lei. Aceştia spun că sunt cel puţin 50 de persoane în numele cărora s-au luat credite. Ieri, zeci de localnici s-au strâns în faţa cooperativei din sat. Angajata care este bănuită că a dat „tunul" nu este de găsit, şi-a luat concediu medical. Oamenii sunt disperaţi şi spun că nu au de unde să plătească ratele unui credit pe care nici măcar nu l-au contractat. În ceea ce priveşte metodele prin care angajata cooperativei de credit opera, aceasta avea un plan bine pus la punct când venea vorba de credite luate în numele altora. /P.10

EXPLOZIE DEVASTATOARE

O casă a fost pur şi simplu spulberată în urma unei explozii

Pompierii şi echipele de salvare au intervenit în forţă în oraşul Germering, situat la vest de München, după ce o casă a fost distrusă într-o explozie. Se pare că cel puţin o persoană şi-a pierdut viaţa iar o alta a fost dată dispărută. FOTO: EPA

Soluţii de avarie pentru bolnavii din Arad

Secţii de spital, amenajate în imobile administrate până acum de instituţii care operează în agricultură şi de Poliţia de Frontieră.

ARAD. Consilierii judeţeni au aprobat, în cursul acestei săptămâni, trei proiecte de Hotărâre care vizează lansarea de solicitări la Bucureşti pentru a prelua în administrare mai multe imobile de pe raza judeţului, pentru a le amenaja ca şi secţii de spital. Pe listă se regăsesc atât imobile care erau folosite ca şi sedii administrative pentru instituţii, cât şi grajduri, garaje, magazii şi anexe. Soluţia, deşi sună a fi una extremă, vine ca urmare a situaţiei disperate în care se găseşte administraţia în ceea ce priveşte spaţiile în care funcţionează în prezent secţiile de psihiatrie şi de pneumoftiziologie, spaţii retrocedate foştilor proprietari. „Astfel, pe teritoriul administrativ al municipiului Arad funcţionează Oficiul pentru Ameliorare şi Reproducţie în Zootehnie, ca structură teritorială a Agenţiei Naţionale pentru Animale şi Reproducţie Zootehnică, iar pe teritoriul administrativ al comunei Zimandu-Nou funcţionează Centrul pentru Testarea Soiurilor Arad, aflat în subordinea Institutului de Stat pentru Testarea şi Înregistrarea Soiurilor, ambele instituţii având în administrare imobile care pot fi amenajate pentru funcţionarea unor unităţi medicale. De asemenea, pe teritoriul administrativ al comunei Iratoşu, în localitatea Variaşu-Mic, în administrarea Inspectoratului Judeţean al Poliţiei de Frontieră Arad se află un imobil (...) care nu mai este necesar Inspectoratului Judeţean al Poliţiei de Frontieră Arad pentru desfăşurarea de activităţi operative sau neoperative", se subliniază în susţinerea documentelor aprobate de aleşii judeţeni. /P.3

TENSIUNI

Apele s-au tulburat din nou la Şcoala Generală din Mândruloc (clasele I-IV) după ce în două săli de clasă au început lucrările pentru amenajarea unei grădiniţe. Frica cea mai mare este că se intenţionează desfiinţarea şcolii. Primarul comunei Vladimirescu, Ioan Crişan, a prezentat argumentele. /P.5

FOTO: FAN

La cazinou se cumpără şi bilet de intrare FOTO: FAN

Bilet de intrare pentru cazinou

ARAD. Fiscul a stabilit bilete de intrare pentru jocurile de noroc. Astfel că arădenii care vor dori să intre într-un cazinou pentru a juca la ruletă vor scoate din buzunar 20 de lei, în timp ce pentru jocuri de tip slot se va plăti doar 5 lei. Mai mult patronii cazinourilor sunt obligaţi să elibereze şi bilete de intrare speciale. /P.4

Primăria Arad se blindează

ARAD. Primăria Municipiului a anunţat organizarea unei licitaţii pentru „achiziţionarea de servicii de transport poştal rutier cu automobile blindate". Municipalitatea este dispusă să plătească o sumă de până la 18.000 de lei pentru transportul de valori. /P.3

Euro şi ţigări confiscate, la Şagu

ŞAGU. Peste 16 mii de euro, 20 de mii de lei şi o mie de ţigări netimbrate au fost descoperite în cadrul unei perchiziţii în locuinţa unui bărbat din localitatea Şagu. /P.10

Viorel Hanc, iniţiatorul evenimentului FOTO: JA

Totul în onoarea Bătrânei Doamne

ŞICULA. Utiştii îşi întrerup duminică, pentru câteva ore, cantonamentul de la Moneasa, pentru a onora o invitaţie venită dinspre Şicula. Se anunţă un spectacol de gală, organizatorii pregătind o serie de surprize. Totul în cinstea Bătrânei Doamne. /P.11

REMEMBER: 21 IANUARIE

1865 A murit Alecu Donici, poet român (n. 1806)

1898 S-a născut omul politic liberal Gheorghe I. Brătianu, istoric (d. 1953)

1905 S-a născut celebrul designer francez Christian Dior (d. 1957)

1911 Prima ediţie a Raliului Monte Carlo.

1922 S-a născut actorul american Telly Savalas (d. 1994)

1924 A murit Vladimir Ilici Lenin (Ulianov), revoluţionar comunist (n. 1870)

1925 S-a născut comicul Benny Hill (d. 1992)

1927 S-a născut scriitorul Petru Creţia (d. 1997)

Geena Davis

1941 S-a născut Placido Domingo, tenor spaniol

1950 A murit scriitorul britanic George Orwell (n. 1903)

1957 S-a născut Geena Davis, actriţă americană

1999 A murit Charles Brown, cântăreţ american de blues, pianist (n. 1920)

COMENZI TAXI

ALFA PLUS 949; 349.349
TAXI ALFA 945; 22.88.88; 25.25.26; 0723-200.301; 0745-50.60.70
TAXI ARAD 940; 0722-755.440; 0740-252.101

AU PLECAT DINTRE NOI

Borugă Doina (1948), Vesa Maria (1954), Sfârâilă Elena (1924), Pantovici Lucia (1949), Kocsis Grigoriu (1944).

TELEFOANE UTILE

☎INFORMAŢII TELEFONICE: 118.932; ☎ROBOT: 1958; ☎APEL UNIC DE URGENŢĂ: 112; ☎PRIMĂRIA MUNICIPIULUI ARAD: Program de relaţii cu publicul (camera 5), luni-vineri 8-20. Tel.: 0257/284.744; tel. centrală: 0257/281.850; ☎S.C. E.ON GAZ ROMÂNIA - Sucursala Arad, dispecerat şi intervenţie: 0357/403.321; ☎DERANJAMENTE CURENT ELECTRIC: 0257/929; ☎INFORMAŢII CFR: 0257/231.777 ; ☎PROTECŢIA CONSUMATORULUI: B-dul Revoluţiei, nr. 50. Telefon: 0257/257.049; ☎GOSPODĂRIREA COMUNALĂ ARAD S.A.: 0257/270.352; 0729-009.033; 0257/270.352; ☎POLIŢIA DE FRONTIERĂ: 1959; ☎SC CET (Dispecerat şi intervenţie termoficare): 0357/412.244; ☎POLIŢIA COMUNITARĂ: 0257/939.

SUDOKU

REGULI: În fiecare bloc sunt câteva cifre între 1 şi 9, stabilite dinainte. Acestea trebuie completate cu cifrele lipsă, în aşa fel încât fiecare număr să figureze o singură dată. De asemenea, cifrele de la 1 la 9 trebuie să figureze o singură dată atât pe rândurile orizontale cât şi pe coloanele verticale ale celor nouă blocuri luate împreună.

ÎNCEPĂTORI

2	3			9	1	7	5	4
4	1	6		3				
	7		8	4	2		1	
		5		6		8	4	
7	6	4	2		8			
3		2		1				
8			3			4	9	
6		7	4			1	2	3
9							7	

AVANSAŢI

	2		1			3	9	
3				8		1		6
9				3				
	1	8			7		4	
				4				
	4		6			8	5	
				6				7
4		5		1				2
	9	7			5		3	

Soluţiile jocurilor din numărul precedent:

ÎNCEPĂTORI

5	8	6	1	7	4	3	9	2
9	2	7	3	5	6	4	1	8
4	3	1	8	2	9	7	5	6
2	9	4	6	1	7	8	3	5
7	1	8	4	3	5	6	2	9
3	6	5	9	8	2	1	7	4
8	4	3	5	9	1	2	6	7
1	7	9	2	6	8	5	4	3
6	5	2	7	4	3	9	8	1

AVANSAŢI

8	7	4	2	5	1	6	3	9
6	1	5	9	3	7	4	2	8
3	2	9	6	8	4	1	7	5
4	5	3	8	7	6	9	1	2
1	6	2	5	4	9	7	8	3
9	8	7	3	1	2	5	4	6
5	4	6	1	2	3	8	9	7
2	9	1	7	6	8	3	5	4
7	3	8	4	9	5	2	6	1

REŢETA ZILEI

Lipii cu carne tocată de vită

INGREDIENTE: 3 lipii libaneze mici, 20 g carne tocată de vită, 2 linguri ulei, 3 linguri ketchup, 1 salată verde, 1 ceapă, 1 ardei, 100 g caşcaval, 1 jumătate linguriţă maghiran, boia dulce, piper, sare.

MOD DE PREPARARE: Carnea se înăbuşă timp de 1-2 minute în ulei şi câteva linguri de apă. Se adaugă 100 ml apă fierbinte, condimentele, după gust şi se lasă la scăzut. La final se adaugă ketchupul. Se spală salata şi se taie fâşii ardeiul, iar ceapa se toacă mărunt. Se rade caşcavalul şi se încălzesc lipiile în cuptor pentru 1-2 minute.

MOD DE SERVIRE: Se repartizează apoi, pe fiecare lipie salata, sosul bolognez, ceapa, ardeiul şi caşcavalul, se rulează strâns şi se servesc. Poftă bună!

Pentru mai multe REŢETE intră pe **www.culinar.ro**

ÎNREGISTRĂRI ÎN CAZ DE DECES

Biroul de Stare Civilă-Decese face înregistrări după următorul program: sâmbătă şi duminică, între orele 9.00-11.00. Tel.: 0257/281850.

SĂNĂTATE

CABINET GINECOLOGIC: Arad, B-dul Decebal nr. 11 (lângă Hotel Aradul). EFECTUĂM: DISPENSARIZARE ŞI ASISTENŢĂ LA NAŞTERE ÎN TIMIŞOARA ŞI ARAD, TEST PAP, ECO VAGINAL, CHIURETAJ. Programări la telefon: 0727.008.794. **MEDLINE SERVICE** - injecţii, pansamente, perfuzii, recoltări analize la domiciliu, 7 zile din 7. Tel. 0257.338.578; 0728.285.762; 0728.285.760.

PIEŢE/TÂRGURI

Astăzi este zi de piaţă la Ineu, Lipova, Covăsânţ, Mişca, Moneasa, Şepreuş, Şimand, Vladimirescu, Şeitin.
Tot astăzi se organizează târguri săptămânale la Ineu, Şepreuş, Şimand.

HOROSCOP

BERBECUL (III.21.-IV.20.)
Situaţia profesională este afectată de puterea scăzută de concentrare. Totuşi, puteţi să rezolvaţi o situaţie conflictuală la locul de muncă.

GEMENII (V.21.-VI.21.)
Se pare că aveţi dificultăţi de comunicare. Este indicat să amânaţi problemele care necesită putere de concentrare şi răbdare.

LEUL (VII.23.-VIII.23.)
Nu vă sfătuim să vă faceţi un program strict pentru azi. Din cauza evenimentelor neaşteptate, veţi fi nevoit să vă schimbaţi programul de mai multe ori.

BALANŢA (IX.24.-X.23.)
În prima parte a zilei s-ar putea să fiţi certat de şeful ierarhic pentru că nu aţi reuşit să finalizaţi o lucrare la termen.

SĂGETĂTORUL (XI.23.-XII.21.)
Este posibil să vă confruntaţi cu probleme de natură sentimentală, care vă indispun şi vă cam descurajează. Nu este cazul să „depuneţi armele"!

VĂRSĂTORUL (I.21.-II.20.)
Astăzi nu sunteţi prea comunicativ şi este indicat să evitaţi întâlnirile de afaceri sau cu prietenii. Ar fi bine să nu vă angajaţi în activităţi importante, care necesită putere de concentrare.

TAURUL (IV.21.-V.20.)
Începeţi ziua plin de entuziasm şi vă simţiţi înstare să demaraţi o nouă lucrare. Revine în actualitate o problemă pe care aţi tratat-o cu superficialitate.

RACUL (VI.22.-VII.22.)
Nu este recomandabil să vă asumaţi noi responsabilităţi. Ţineţi cont de sfaturile partenerului de viaţă, care este dispus să vă ajute!

FECIOARA (VIII.24.-IX.23.)
Sunteţi irascibil şi riscaţi să tensionaţi relaţiile cu prietenii şi atmosfera în familie. Ideile dumneavoastră nu prea sunt acceptate de anturaj.

SCORPIONUL (X.24.-XI.22.)
Vă concentraţi întreaga atenţie asupra unei afaceri promiţătoare şi neglijaţi relaţiile sentimentale. Intenţionaţi să vă eschivaţi de la o întâlnire cu prietenii.

CAPRICORNUL (XII.22.-I.20.)
Sunteţi iritat şi nu reuşiţi să vă stăpâniţi nervozitatea din cauza unei veşti neplăcute pe care o primiţi de la persoana iubită.

PEŞTII (II.21.-III.20.)
Partenerul de viaţă nu este de acord să plecaţi într-o călătorie de afaceri. Stabiliţi-vă priorităţile şi ţineţi cont de sfaturile unei rude apropiate! Spre seară, primiţi oaspeţi dragi.

„Jurnal arădean" vă ascultă

Între orele 11 - 13, la telefonul 0257.280943, redactorul nostru vă stă la dispoziţie.

ARAD. O serie de cititori ai ziarului nostru, între care şi domnul **L.D.**, continuă să reclame felul în care se desfăşoară transportul în comun în municipiul Arad: staţii de tramvai înguste, amplasate anapoda, parcă în batjocură, timpi foarte lungi de aşteptare după desfiinţarea mai multor linii, abonamente excesiv de scumpe în comparaţie cu condiţiile oferite. Unii dintre aceştia chiar spun că se gândesc serios dacă este cazul să plătească pentru asemenea servicii.

Îi răspundem doamnei **L.I.** din Arad: da, aveţi obligaţia achitării cheltuielilor la bloc, în pofida faptului că nu locuiţi în respectivul apartament.

În legătură cu problema meditaţiilor, doamna **Ana Maria Iacob,** din Arad, îşi exprimă următoarea părere: „Profesorii nu ar trebui să pregătească, după orele de şcoală, elevii pe care îi învaţă în clasă. Ceilalţi copii - care, poate, nu au posibilităţi materiale - sunt nedreptăţiţi în acest fel. Din păcate, nu toţi părinţii au bani de dat pentru meditaţii".

JA-A.H.

CURS VALUTAR

DENUMIREA VALUTEI	BNR	BCR		BRD		San Paolo IMI Bank		Banca Românească		Banca Romexterra		Alpha Bank		Casa de schimb LUXOR	
		C	V	C	V	C	V	C	V	C	V	C	V	C	V
Euro	4,25	4,21	4,31	4,19	4,34	4,22	4,29	4,24	4,29	4,22	4,31	4,22	4,30	4,25	4,29
Dolar SUA	3,27	3,09	3,21	3,09	3,23	3,13	3,19	3,14	3,19	3,10	3,22	3,11	3,21	3,15	3,22
Forint	0,0153	0,0151	0,0162	0,0145	0,0163	0,0145	0,0165	-	-	0,0148	0,0162	-	-	0,0155	0,0159
Gram aur	145														

Vremea

Vineri, 21 Ianuarie

www.aradon.ro

LA ORA 6
1° Temperaturile se vor situa între 0 şi 1 grade. Vântul va sufla cu 16 km/h, dinspre NNE.

LA ORA 18
2° Temperaturile se vor situa între 1 şi 2 grade. Vântul va sufla cu 18 km/h, dinspre NE.

ZIUA PRECEDENTĂ

Arad	3°C	Umiditate:	94%
Lipova	3 °C	Presiune:	757mmHG
Chişineu-Criş	3°C	Precipitaţii:	70%
Săvârşin	3°C	Vânt:	11 km/h
Sebiş	3°C	Direcţie vânt:	E

SOARELE

Răsare: 08:10
Apune: 17:22

AZI

Temperaturile se vor situa între 0 şi 2 grade. Vântul va sufla cu 19 km/h, dinspre NNE. Va fi ploaie şi ninsoare.

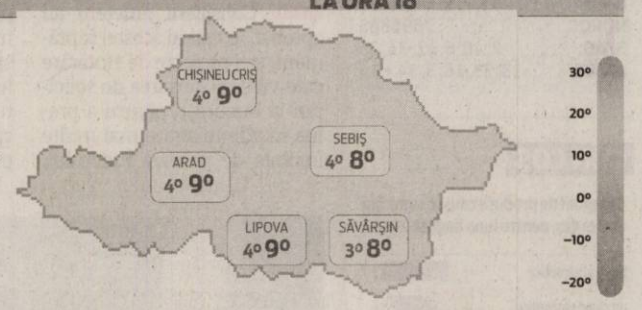

FAZELE LUNII

01. 01. · 12. 01. · 19. 01. · 26. 01.

VINERI	SÂMBĂTĂ	DUMINICĂ	LUNI
0° 2°	0° 3°	0° -4°	-5° -1°
ninsoare	ninsoare	ninsoare	ninsoare

CALENDAR

Biserica ortodoxă: Cuv. Maxim Mărt.; Sf. Mc. Neofit, Evghenie, Candid, Valerian şi Achila (Post). **Biserica greco-catolică:** Cuv Maxim Mărturisitorul; Sf M Neofit, Eugeniu, Candid, Valerian şi Achila; Sf M Agneza. **Biserica romano-catolică:** Sf. Agneza, fc. m.

PROGNOZĂ PENTRU TREI ZILE

Temperaturile minime vor fi cuprinse între -5 şi 0 grade, iar cele maxime între 2 şi 3 grade.

Temp.minime: -5 la 0° C
Temp.maxime: 2 la 3° C

JURNAL ARĂDEAN
Str. Poetului nr. 1C, Arad
BRAT Auditat de BRAT
Reclamaţii difuzare: 0257/ 228586

Director editor: Mircea Ţişcă (8471)
Secretariat: 0257.281802 (centrala), fax - 0257.280655
Şef departament difuzare: Carmen Csordas
Marea publicitate: 0257.280904 (int. 8488); Mica publicitate: 0257.210775
Tiparul executat la: SC Inform Media SRL, Calea Torontalului, DN 6, km 5,7, Timişoara

Editor coordonator: Adriana Barbu (8410) Responsabil de număr: Adrian Hărţău
Secretar general de redacţie: Gabriela Groza (8417) **Departamente: Eveniment:** Simona Butaru (8412), Monica Ardelean (8446), Alin Gherasim, **Politic:** Tristan Mihuţa (8431), Simion Todoca (8425); **Economic:** Andreea Pintea (8419), Margareta Szegö (8435); **Cultură, Învăţământ:** Vasile Filip (8428); **Social:** Diana Duţu (8429); **Sport:** Daniel Scridon (8427), Adrian Hărţău (8433), Leo Sfara (8434);
Tehnoredactare: Ghizela Şerban, Ramona Vidulescu
REDACŢIE : tel. 0257.281802 (centrala); fax 0257.280655 (int. 8490), 0257.281797 (int.8489); e-mail:redactia.jurnalaradean@informmedia. ro, adevaruldearad@informmedia.ro, publicitate.jurnalaradean@informmedia.ro, publicitate.adevarul@informmedia.ro

Soluţii de avarie pentru o parte din bolnavii arădeni

Secţii de spital, amenajate în imobile administrate de instituţii care operează în agricultură şi de Poliţia de Frontieră.

ARAD. CJA va propune Ministerelor de resort să întocmească documentația necesară trecerii prin hotărâre a Guvernului a tuturor imobilelor (situate pe Calea Bodrogului, pe Calea Zimandului și în Variașu Mic) în proprietatea publică a județului.

Așa cum vă informam, Consiliul Județean Arad a preluat recent în administrare managementul asistenței medicale acordate de Spitalul Clinic Județean de Urgență Arad și de Spitalul Clinic Municipal Arad.

„Ambele unități sanitare cu paturi au în structură secții care își desfășoară activitatea în imobile retrocedate foștilor proprietari. Astfel, imobilul în care funcționează Spitalul de Psihiatrie Arad (secție a Spitalului Clinic Județean de Urgență Arad) a fost retrocedat Fundației Caritatea prin Decizia nr. 1.423/31.08.2007 a Comisiei speciale de retrocedare a unor bunuri care au aparținut cultelor religioase din România. De asemenea, imobilul în care funcționează Spitalul de Pneumoftiziologie Arad (secție a Spitalului Clinic Municipal Arad) a fost revendicat de foștii proprietari, fiind retrocedat Episcopiei Ortodoxe Române Arad prin Decizia nr. 87/04.11.2003 a Comisiei speciale de retrocedare a unor imobile care au aparținut cultelor religioase din România", se subliniază în documentație.

JA - S.B.

UNITĂŢI SANITARE CU PATURI

„Având în vedere faptul că, imobilele menţionate mai sus pot fi amenajate corespunzător pentru funcţionarea unităţilor sanitare cu paturi aflate în prezent în imobile retrocedate foştilor proprietari, este necesar a se face demersuri în vederea trecerii acestora din proprietatea Statului Român în proprietatea publică a Judeţului Arad şi în administrarea Consiliului Judeţean", potrivit actului aprobat de CJA.

Aleşii judeţeni au fost de acord să solicite Guvernului sediile necesare

FOTO: S.B.

Energie verde pe 25 de ani

Parcul fotovoltaic al Consiliului Judeţean va fi construit, la Curtici, pe câteva hectare de teren.

Parcul va avea aproape 11.000 de panouri solare

FOTO: EPA

ARAD. Peste 12 milioane de euro va trebui să găsească Consiliul Județean pentru a reuși să ducă la bun sfârșit construirea unui parc fotovoltaic pe platforma de la Curtici, a Zonei Libere Curtici-Arad. Suma a reieșit în urma studiilor realizate de două firme de consultanță și proiectare. Parcul se va întinde pe mai mult de trei hectare, unde vor fi amplasate aproape 11.000 de panouri solare.

Investiția necesară a fost calculată la peste 12,8 milioane euro, iar proiectul va avea o perioadă de viață de 25 de ani.

Administrația județeană a intrat în posesia Studiului de Fezabilitate și a Proiectului Tehnic pentru obiectivul de investiții „Parc fotovoltaic de producere a energiei electrice din conversia energiei solare de 2 MW, județul Arad".

Documentația a fost întocmită de către asociația S.C. RAWATTEL S.R.L. și S.C. ECOVOLT S.R.L., firmele care au câștigat licitația pentru proiectare. Deși suma care a reieșit în urma studiului este una destul de mare, trebuie menționat că, inițial, s-a avansat o valoare a proiectului de 50 de milioane de euro, suma maximă până la care Consiliul Județean era dispus să meargă pentru a implementa sistemul.

Fonduri europene

În cursul săptămânii trecute a fost publicat în Monitorul Oficial Ordinul ministrului Economiei prin care se lansează programul de finanțare „pentru investiții în modernizarea și realizarea de noi capacități de producere a energiei electrice și termice, prin valorificarea resurselor energetice regenerabile, pentru acordarea asistenței financiare nerambursabile". „Consiliul Județean Arad intenționează să participe la acest program în vederea obținerii de fonduri nerambusabile pentru realizarea unui parc fotovoltaic de producerea a energiei electrice", se subliniază în documentația pe care au aprobat-o în cursul acestei săptămâni aleșii locali.

20 de instituţii

Pe lista beneficiarilor de energie electrică din surse alternative se regăsesc nu mai puțin de 20 de instituții. Alături de CJA, pe listă sunt incluse Compania de Apă, Aeroportul, Spitalul Județean, Direcția pentru Protecția Copilului, Biblioteca Județeană, Muzeul, Centrul Militar Județean, ISU, Zona Liberă Curtici-Arad, respectiv, mai multe școli și unități medicale din județ.

Locuri de muncă

Printre principalele efecte ale realizării investiției sunt menționate, în proiect, pe lângă reducerea dependenței de sistemul clasic de producere a energiei primare și reducerea emisiilor poluante: crearea a noi locuri de muncă, crearea posibilității de introducere în circuitul economic a unor zone izolate, care va conduce, de asemenea, la creșterea numărului de locuri de muncă.

SIMONA BUTARU
simona.butaru@informmedia.ro

PROIECTUL ÎN CIFRE

55.235.058 lei - echivalentul a 12.864.810 euro - este valoarea totală a investiţiei (inclusiv TVA)

10.836 este numărul de panouri fotovoltaice propuse a se monta pe platforma de la Curtici

34117,92 de metri pătraţi este suprafaţa estimată a fi ocupată de panouri fotovoltaice

Primăria Arad se blindează

ARAD. Primăria Municipiului a anunțat organizarea unei licitații pentru „achiziționarea de servicii de transport poştal rutier cu automobile blindate". Municipalitatea este dispusă să plătească o sumă de până la 18.000 de lei pentru transportul de valori, ofertele urmând să se deschidă la începutul lunii februarie. Printre cerințele Primăriei, de la firmele ofertante este ca să dispună de mai multe autovehicule blindate, respectiv, personalul care se va ocupa de transportul valorilor să fie înarmat. Pentru fiecare transport în parte se solicită un contract de asigurare „care în caz de posibile daune (valoarea numerarului transportat) provocate achizitorului, se obligă să restituie integral suma încredințată la transport (se va atașa o copie a poliței de asigurare a valorilor bănești în sumă de minim 500.000 lei/transport)".

JA - S.B.

Încasările Primăriei, la plimbare

FOTO: JA

COPIII VOŞTRI ÎN JA

Mă numesc Matei-Valentin şi astăzi împlinesc 8 luni. Sunt un copil vesel, energic şi mă joc toată ziua cu mami şi tati, bunicu şi bunica. Vă pup dulce, dulce.

FOTO: FAN

Bugetul local, în dezbatere

ARAD. Modul în care este construit bugetul local al Municipiului Arad va fi dezbătut de arădeni. Consiliul Local Civic, prin organizația AradID, a înaintat Primăriei o solicitare pentru organizarea unei dezbateri publice pe proiectul de buget 2011. Potrivit informațiilor furnizate de Dan Artimon, solicitarea a fost depusă la Registratura Primăriei. „Solicitarea este susținută de Uniunea Locală a Asociațiilor Locative Arad, IMM Arad, Sindicatul Democratic din Învățământ Arad, Liga Pensionarilor Arad, Organizația Sindicală Ambulanța Arad, ca membri ai Consiliului Local Civic", a subliniat ieri Dan Artimon. Vă reamintim, Primăria Municipiului a afișat deja la transparență proiectul bugetului pe anul 2011, proiect care poate fi consultat de arădeni.

JA - S.B.

Piese auto furate din curtea unui consătean

SĂVÂRŞIN. Polițiștii din Săvârșin au prins trei bărbați suspectați că au furat din locuința unui concetățean, mai multe piese auto. „Urmare a cercetărilor efectuate de către polițiști s-a stabilit că, în noaptea de 18 spre 19 ianuarie, trei persoane din localitatea Săvârșin, au pătruns pe poarta neasigurată cu o autoutilitară marca Iveco, în curtea unui imobil din aceeași localitate, iar din garajul locuinței au sustras mai multe piese auto", au declarat reprezentanții IPJ Arad. Prejudiciul în valoare de 1.000 de lei a fost recuperat iar cei trei sunt cercetați pentru furt calificat.

JA - I.C.

NOU

FLUCTUAȚII DE CURS VALUTAR
LA NOI - NU EXISTĂ!
RATĂ FIXĂ PE TERMEN LUNG!

SALARIUL MINIM, LISTA BIROULUI DE CREDIT NU CONSTITUIE UN IMPEDIMENT!

ACELEAŞI AVANTAJE LE OFERIM ATÂT PERSOANELOR FIZICE-FĂRĂ LIMITĂ DE VÂRSTĂ, CÂT ŞI SOCIETĂŢILOR COMERCIALE INCLUSIV CELOR NOU ÎNFIINŢATE CÂT ŞI TINERILOR ÎNTREPRINZĂTORI.

VALOARE	RATĂ LUNARĂ
17000 RON - RATA FIXĂ	DE LA 92 RON/LUNĂ
34000 RON - RATA FIXĂ	DE LA 184 RON/LUNĂ
60000 RON - RATA FIXĂ	DE LA 326 RON/LUNĂ
100000 RON - RATA FIXĂ	DE LA 540 RON/LUNĂ

Acest anunţ este cu caracter informativ. Activitatea noastră prevede organizarea şi administrarea grupurilor de consumatori. Contactaţi-ne la numărul de mai jos

SUNAŢI ACUM
TELEFON: 0359-804-406

PENTRU INFORMAŢII SUPLIMENTARE, SAU PENTRU O OFERTĂ PERSONALIZATĂ, VĂ AŞTEPTĂM LA SEDIUL FIRMEI NOASTRE! ORADEA, PIAŢA CETĂŢII NR.1, PARTER, BIHOR, LUNI-VINERI ORELE 8-16, SÂMBĂTĂ ORELE 9-14.

(3406 - H 607601)

EURO S.C. JORDAN S.R.L.
TÂMPLĂRIE PVC
Reduceri de până la 55%
deceuninck
Roto
100% producţie Cehă
Arad
Str. C. Coposu, nr. 2, ap. 1
Tel./Fax: 0257 211 250; Mobil: 0748 116 463
arad@eurojordan.com
Super Spacer
www.eurojordan.com
(H-719733)

Nou
Varice?
Tratament eficient şi modern !!
Tratăm varicele prin Scleroterapie Asistată Ultrasonografic (UGS) :
- fără operaţie chirurgicală
- fără anestezie – este nedureroasă
- fără cicatrici postoperatorii
- fără absenţa de la serviciu / concediu medical
- pacientul işi poate desfăşura activitaţile zilnice obişnuite în câteva ore de la intervenţie.

HEMOROIZI? FISURI ANALE?
TRATAMENT FĂRĂ OPERAŢIE
Sunt folosite cele mai noi tehnici practicate in Comunitatea Europeană:
- Investigaţiile videocomputerizate
- Fototermocoagularea în spectru infraroşu
- Excizia cu unde de radiofrecvenţă

Colonoscopie şi Ecografie Abdominală Gratuite în cadrul tratamentului!
10% reducere din costul tratamentului pentru pensionari
Arad: 0257 213 888
LaurusMedical clinics
www.laurusmedical.ro

RECLAME

Plăteşti dacă vrei să joci FOTO:FAN

Tarife fixe, aplicate în Arad, pentru jocurile de noroc

ARAD. În Monitorul Oficial nr. 37/2011 a fost publicat Ordinul nr. 52 pentru aprobarea condiţiilor de emitere a biletelor de intrare la jocurile de noroc. Organizatorii de jocuri de noroc caracteristice activităţii cazinourilor, permit accesul în locaţiile autorizate numai pe baza unui bilet de intrare, valabil pentru 24 de ore în intervalul 8,00-8,00, pentru fiecare persoană, iar organizatorii de jocuri de noroc tip slot-machine încasează biletul de intrare numai de la jucători. Taxa de acces este de 20 de lei pentru jocurile de noroc caracteristice activităţii cazinourilor şi de 5 lei pentru jocurile de noroc tip slot-machine. „Biletele de intrare necesare pentru încasarea taxei de acces sunt formulare cu regim special de tipărire, înseriere şi numerotare, fiind produse cu elemente de securizare împotriva falsificării şi contrafacerii. Producerea acestor bilete de intrare se realizează de către Compania Naţională «Imprimeria Naţională - S.A»", explică purtătorul de cuvânt al DGFP Arad, Călin Arusti.

Organizatorii de jocuri de noroc sunt obligaţi să facă dovada că deţin licenţă de organizare a jocurilor de noroc şi autorizaţie de exploatare pentru jocuri de noroc caracteristice activităţii cazinourilor sau pentru jocuri de noroc tip slot-machine, odată cu solicitarea privind tipărirea biletelor de intrare. **JA-A.P.**

Adunarea Generală pentru militari în rezervă şi retragere

ARAD. Filiala Arad a Asociaţiei Naţionale a Cadrelor Militare în Rezervă şi Retragere se întruneşte săptămâna viitoare, vineri, 28 ianuarie a.c. în cadrul Adunării Generale. Şedinţa va avea loc cu începere de la ora 10,00 la Inspectoratul de Poliţie a Judeţului Arad.

Calimente, verificat la avere

Deputatul arădean spune că este hărţuit pe motive politice şi va da în judecată ANI.

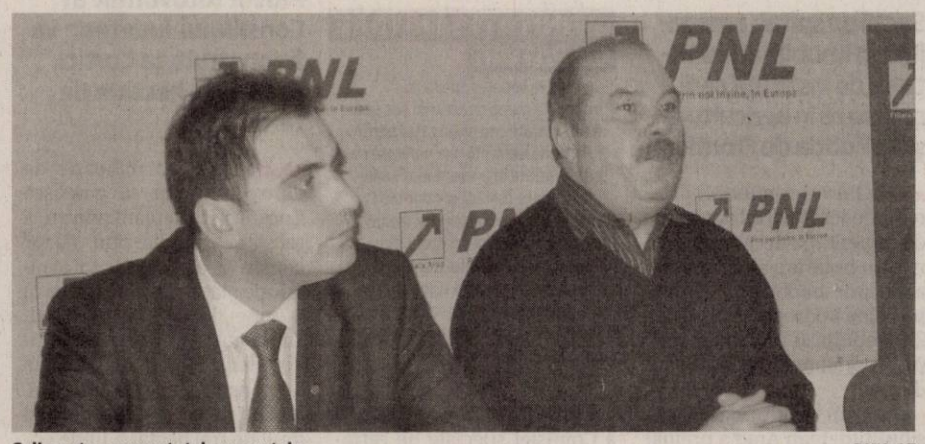

Calimente a prezentat documentele FOTO:S.T.

ARAD. Deşi se părea că problemele deputatului Mihai Calimente cu Agenţia Naţională de Integritate(ANI) au fost un simplu foc de paie, se pare că abia de acum înainte se vor accentua.Pe data de 15 februarie, la Tribunal, urmează să se judece recursul ANI, formulat împotriva celor două decizii de NUP în dosarul care îl incrimina pe Calimente. „Deşi judecătorul a decis că dosarul respectiv nu a avut bază juridică, ANI a făcut recurs. Nu am nicio îndoială că şi pe 15 februarie decizia va fi aceeaşi, pentru că nu are cum să fie schimbată", spune Calimente.

Iată, însă, că zilele trecute deputatul s-a trezit cu o adresă de la ANI, în care se specifică: „...vă informăm că în lucrarea înregistrată cu numărul 92181/A/II/29.12.2010 s-a declanşat evaluarea averii dobândite de dumneavoastră împreună cu familia, în raport cu veniturile realizate şi a respectării regimului juridic al incompatibilităţilor, în perioada îndeplinirii funcţiilor şi demnităţilor publice. Având în vedere cele prezentate mai sus, vă solicităm a prezenta un punct de vedere, documente justificative sau orice alte informaţii pe care le consideraţi necesare, în vederea clarificării aspectelor semnalate în lucrare".

Un milion euro daune

Calimente spune că nu este vorba decât despre o hărţuire a sa, la comandă politică, iar după 15 februarie, când se va judeca recursul, va da în judecată ANI şi va cere un milion de euro daune morale. „Pot să verifice cât vor şi ce vor, averea mea nu a crescut cu nimic de-a lungul carierei mele politice. Dacă tot este război, le dau eu nume de oameni care când au intrat în politică aveau doar hainele de pe ei şi lacrimile ca să plângă, iar acum au averi uriaşe. Le dau temă de casă, să verifice", a declarat Calimente, enumerând câţiva dintre liderii PDL Arad. **JA-S.T.**

> Cea care semnează adresa mi-a spus că aşa i-a dat ordin şeful
>
> **MIHAI CALIMENTE**

Iuliana Lupeiu, interimar FOTO: S.T.

Interimar la tineretul PC

ARAD. În paralel cu primirea de noi membri, conservatorii arădeni continuă să îşi dezvolte organizaţiile de tineret. Vicepreşedintele organizaţiei municipale PC Arad, Iosif Clodnitchi, spune că în ultima perioadă s-au făcut mai multe înscrieri, organizaţia lărgindu-se considerabil.Astfel, la organizaţia municipală de tineret a fost numit un preşedinte interimar, în persoana Iulianei Lupeiu, care va activa şi în cadrul organizaţiei municipale de femei. Proaspătul interimar are proiecte îndrăzneţe, legate de organizarea cluburilor pentru tineri, dar şi de diferite activităţi de natură socială. De exemplu, în colaborare cu fundaţia lui Dan Voiculescu, se doreşte sprijinirea unor copii dotaţi care provin din familii fără posibilităţi financiare. De asemenea, tânăra conservatoare are un proiect legat de ajutarea copiilor bolnavi de autism şi sindromul Down, respectiv de realizare a unor centre în care copiii respectivi să desfăşoare activităţi de natură să le amelioreze starea de sănătate. **JA-S.T.**

Programe TV Vineri, 21 Ianuarie

TVR 1

07.00 Telejurnal matinal. Sport (criptat) Meteo (I)
08.00 Telejurnal matinal. Sport (criptat) Meteo (II)
09.00 Dovadă de iubire. (s.)
10.10 ÎnTRECEREA ANILOR cu Mircea Radu. (I) (r.)
11.20 ÎnTRECEREA ANILOR cu Mircea Radu. (II) (r.)
12.50 Legendele palatului: prinţul Jumong. (r.)
14.00 Telejurnal. Sport (criptat) Meteo
14.45 Oameni mari la TVR. (reluare)
14.50 Amintiri din istorie. (reluare)
15.00 Tribuna partidelor parlamentare
15.35 Viitorul Planetei albastre. (documentar, Marea Britanie, 2009) (I)
16.30 Europa mea. (r.)
17.00 Meseria brăţară de aur
17.30 Vizor monden
18.00 Telejurnal. Meteo
18.30 Legendele palatului: prinţul Jumong. (s.)
19.35 Oameni mari la TVR. (reluare)
19.45 Sport
20.00 Telejurnal
20.40 Tema zilei. Meteo
21.00 O dată'n viaţă. (I) Best of
22.00 O dată'n viaţă. (II) Best of
23.00 Amintiri din istorie. (s.)
23.15 Partida de vânătoare. (dramă, SUA, 2007) Cu: Richard Gere Terrence Howard, Gordana Vukres, James Brolin. Din Bosnia în Irak, din Somalia în El Salvador reporterul TV Simon Hunt şi cameramanul Duck au transmis informaţii din cele mai periculoase zone de conflict din ultimii ani. Împreună au scăpat din bătaia gloanţelor, au câştigat premii Emmy şi au realizat reportaje fantastice. Doar o singură zi într-un sat bosniac schimbă totul!

PRO TV

07.00 Ştirile Pro Tv. Ce se întâmplă, doctore? Omul care aduce cartea
10.00 Păşunea snobilor 2. (reluare)
12.00 Tânăr şi neliniştit. (r) Cu zeci de premii, cu actori ce îşi trăiesc viaţa pe platourile de filmare, identificându-se cu personajele, cu căsătorii, divorţuri ca-n filmele care se respectă, cu controverse ce-i uimesc chiar şi pe cei mai mari admiratori, serialul continuă să reprezinte un miracol, un univers care a cuprins şi a cucerit milioane de telespectatori.
13.00 Ştirile Pro Tv
13.45 Lawrence al Arabiei, partea I. (aventuri, USA, 1962) Regia: David Lean Cu: Peter O' Toole, Alec Guinness, Anthony Quinn, Jack Hawkins
16.00 Tânăr şi neliniştit. (s.)
17.00 Ştirile Pro Tv
17.45 Happy Hour
19.00 Ştirile Pro Tv. Sport
20.30 Stăpânul inelelor - Cele două turnuri. (aventuri, SUA, 2002) Regia: Peter Jackson Cu: Elijah Wood, Ian McKellen, Christopher Lee, Viggo Mortensen, Orlando Bloom, John Rhys-Davis, Hugo Weaving, Liv Tyler, Cate Blanchett
23.45 Casa de ceară. Regie. Jaume Collet-Serra (thriller, Australia, SUA 2005) Cu: Elisha Cuthbert, Chad Michael Murray, Brian Van Holt, Paris Hilton, Jared Padalecki, Jon Abrahams
02.15 Ştirile Pro Tv. (r)
03.15 Casa de ceară. (r)
05.30 Happy Hour. (r) O oră de veselie cu muzică live, dans, poveşti de viaţă deosebite, interviuri cu cele mai mediatizate vedete ale momentului, informaţii în premieră...

ANTENA 1

06.00 Observator. cu Mihaela Calin
10.00 In gura presei. cu Mircea Badea. Mircea Badea realizează o nonconformistă revistă a publicaţiilor sub titlul "In gura presei". Pe parcursul emisiunii el supune atenţiei telespectatorului cele mai interesante ştiri apărute în presa cotidiană, săptămânală şi lunară. Deosebirea dintre programul pe care îl realizează Mircea şi emisiunile pe aceeaşi temă ale altor televiziuni este că el este spontan, firesc şi natural fără a introduce mecanic nişte texte.
11.00 Film artistic
13.00 Observator
14.00 Film artistic
16.00 Observator
17.00 News Magazine: Acces direct. cu Simona Gherghe
19.00 Observator. cu Andreea Berecleanu Sport, Meteo
20.20 Film artistic
22.45 Film artistic
01.00 Film artistic. (r)
02.30 Film artistic. (r)
04.45 Acces direct. (r) Un show axat pe actualitatea de zi cu zi, în care „vedete" vor fi oamenii obişnuiţi, cu problemele, bucuriile, grijile şi întâmplările lor ieşite din comun. Protagonişti vor fi reporterii speciali, care vor aduce în atenţia telespectatorilor, precum şi a publicului din platou, cazuri impresionante de viaţă, subiecte sociale, ştiri mondene din actualitatea fierbinte a vedetelor şi personalităţilor...

Redacţia Jurnal TV nu îşi asumă răspunderea pentru eventualele modificări survenite în programele TV, după închiderea ediţiei

HBO

06.00 Epoca de gheaţă 3. Apariţia dinozaurilor. Animaţie, SUA, 2009.
07.35 Vechi tovarăşi. Comedie, SUA, 2009. Cu: John Travolta, Robin Williams
09.05 Cardiofitness. Comedie, Italia, 2007. Cu: Nicoletta Romanoff, Federico Costantini, Giulia Bevilacqua
10.35 Prinţesa şi broscoiul. Animaţie, SUA, 2009. Cu: Bruno Campos
12.15 Star Trek. SF, SUA, 2009. Cu: Chris Pine, Zachary Quinto, Leonard Nimoy, Eric Bana
14.20 G-Force. Salvatorii planetei. Aventuri, SUA, 2009. Cu: Bill Nighy, Will Arnett, Zach Galifianakis, Kelli Garner
15.50 Michael Jackson. Asta-i tot! Documentar, SUA, 2009.
17.40 X-Men de la origini. Wolverine. Acţiune, SUA, 2009. Cu: Hugh Jackman, Liev Schreiber
19.30 Filme şi vedete
20.00 În derivă. Ep. 30 Dramă, România, 2010.
20.30 În derivă. Ep. 35 Dramă, România, 2010.
21.00 Mistere în Pittsburgh. Dramă, SUA, 2008. Cu: Jon Foster, Peter Sarsgaard, Sienna Miller, Nick Nolte, Mena Suvari
22.35 Trenul foamei. Scurtmetraj, România, 2009. Cu: Mircea Andreescu, Silviu Debu
23.00 True Blood. III Ep. 10 - Pericole Dramă, SUA, 2010.
00.00 În derivă. Ep. 35 Dramă, România, 2010.
00.35 Watchmen. SF, SUA, 2009. Regia: Zack Snyder. Cu: Malin Akerman, Billy Crudup, Matthew Goode, Carla Gugino, Jackie Earle Haley
03.15 Trupul lui Jennifer. Horror, SUA, 2009. Regia: Karyn Kusama

CULTURAL

08.30 Minorităţi (r.) 09.00 Art@.ro (r.) 10.00 Istoria aproape(r.) 10.30 Top cultura (r.) 11.00 Arhiva TVR 12.00 Jurnalul cultural (r.) 12.30 Ordinea cuvintelor (r.) 12.50 Moment art (r.) 13.00 Săptămâna culturală 14.00 La porţile ceriului (r.) 14.30 Global 3000 (Germania, 2010) 15.00 Parol (r.) 15.05 Înapoi la argument (r.) 16.20 Capodopere din Galeria de Artă Modernă Românească (r.) 16.30 Minorităţi (r.) 17.00 Români de top (r.) 17.30 Lecţia de privit (r.) 18.00 Concertele TVR Cultural 19.00 Global 3000 (r.) 19.30 Cinema dreaming (r.)

AXN

07.00 American Idol IX 08.00 Cabinet de avocatură IV 09.00 Lost – Naufragiaţii V Dramă, SUA, 2009. 10.00 Echipa specială II Acţiune, Australia, 2009. 11.00 American Idol IX Reality, SUA, 2010. 12.00 Cabinet de avocatură IV 13.00 Viitorul începe azi IV 14.00 Stargate. Atlantis III 15.00 Lost – Naufragiaţii V 16.00 American Idol IX 17.00 Cabinet de avocatură IV 18.00 Viitorul începe azi IV 19.00 Stargate. Atlantis III 20.00 Echipa specială II 21.00 Operaţiunea de salvare VI 21.40 Zoom 2011 (romania)

B1

07.00 Teleshopping 07.30 Documentar DW 08.00 Teleshopping 08.30 Documentar DW 09.00 Documentar DW 09.30 Documentar DW 09.50 Teleshopping 10.30 Vedetele se întreabă (r) 11.00 Teleshopping 13.05 Toate pânzele sus întâlnire în Atlantic (r) 15.00 Evenimentele zilei 17.00 Pasul fortunei realizator Urania 19.00 Cu ochii pe ei cu Carla Giaca şi Dan Bucura 21.00 Puterea exemplului 22.00 Codul lui Oreste 00.00 Cinemas (r) 01.00 Evenimntele zilei(r) 03.00 Preluare Fashion TV

PRIMA TV

07.45 Intalnirea inimilor - telenovela, India 2007(r.) 08.20 Sport cu Florentina 09.00 Fermier. Caut nevasta! (r.) 10.30 Lacul din amintiri – drama, Germania 2004 (r.) 13.00 Povestirile ratoiului 14.00 Intalnirea inimilor - telenovela, India 2007 15.00 Ancheta militara – serial, S.U.A. (r.) 16.00 Hotelul Pasiunii – drama, Germania 2004 17.30 Mondenii 18.00 Focus 18 19.30 Uite cine gateste 20.30 Scor final – actiune, SUA 2001 22.30 Iubiri secrete (r.) 23.00 Escroci de treaba – serial thriller, SUA 2008 00.15 Iubire de proba – comedie, SUA 1994

PROCINEMA

08.00 Documentar. Din culisele Hollywood-ului (r.) 08.30 Michou (r.) 10.45 Happy Hour (r.) 12.15 Teo (r.) 13.15 Zoom in 10 13.30 Din culisele Hollywood-ului (s.) (r.) 14.00 Colegii tăi (s.) 14.30 Între artă şi ştiinţă (s.) (r.) 15.30 Poză la minut (s.) (r.) 16.30 Zâmbete într-o pastilă (s.) 17.00 Nu e vina mea (comedie, Franţa, 1999) Cu: Gautier Kusnierek, Thierry Lhermitte, Arielle Dombasle, Martin Lamotte 19.00 Între artă şi ştiinţă (s.) 20.00 La lumina lunii (s.) 21.00 Poză la minut (s.) 22.00 Torus (acţiune, SUA, 2001) Cu: David Keith, Ryan O'Neal

ANTENA 2

08.30 Trăieste sănătos (r.) 10.00 Dincolo de aparente (r.) 11.30 Rai da' buni (r.) 13.30 Agentul VIP (r.) 15.30 Trăieste sănătos (emisiune realizată de Simona Bălănescu) 17.00 Harta vieţii (cu Nicoleta Svârlefus) 18.00 It's show time 19.00 Celebri sau nu la Mihaela Tatu 21.00 Agentul VIP (emisiune realizată de Cristian Brancu) 23.00 Saturday Night Live 00.00 Mari dezastre: Cutremurul ucigas din LA (documentar, SUA) 01.00 It's show time (r.) 01.30 Celebri sau nu la Mihaela Tatu (r.) 03.30 Harta vieţii (r.)

ACASĂ

07.00 Umbrele trecutului (s.) 08.15 Fructul oprit (r) (s.) 09.45 Esmeralda (r) (s.) 10.45 Teleshopping 11.15 Paradisul blestemat (s.) 12.30 O mare de pasiune (r) (s.) 14.00 Iubire cu chip rebel (s.) 15.30 Clase 406 (s.) 16.25 Vremea de ACASĂ 16.30 Esmeralda (s.) 17.30 Poveştiri adevărate - emisiune cu poveşti reale despre viaţă, prezentată de Ioana Maria Moldovan 18.30 O mare de pasiune (s.) 19.30 Fructul oprit (s.) 20.30 Căutând-o pe Elisa (s.) 22.30 7 păcate (s.) 00.30 Clase 406 (s.) 01.30 Poveştiri adevărate (r.) Vremea de ACASĂ 02.30 Căutând-o pe Elisa (r) (s.)

CINEMAX

07.00 Adulţi Comedie, Franţa, 2008. Cu: Jean-Pierre Darroussin, Anais Demoustier, Judith Henry, Lia Boysen, Jakob Eklund 08.25 Micul Nikita Thriller, SUA, 1988. Cu: Sidney Poitier, River Phoenix, Richard Jenkins 10.00 Mişcarea de rezistenţă Scurt-metraj, Germania, 2008. 10.20 Câmpul dragostei 12.10 O săptămână 13.45 Cei mai buni regizori de la Hollywood - Bryan Singer 14.20 Ariciul 16.05 Ce mai ştii de Dolly Bell? 17.55 Micul Nikita 19.35 Adulţi 21.00 Cowboyul de la miezul nopţii 22.50 Fii pe fază şi raportează 00.15 O, norocosule! 03.10 Gigantic 04.50 Limbo

DIVA

09.10 Crimele din Midsomer. Crimă de ziua sfântului Malley 11.10 Soţia perfectă 12.10 Soţia perfectă 13.10 Soţia perfectă 14.10 Fetele Gilmore III 15.10 Crimele din Midsomer. Crime în înalta societate 17.10 Soţia perfectă 18.10 Wishing well 20.00 Fetele Gilmore III. Adesea, lumea crede că Lorelai Gilmore, ambiţioasa directoare a hotelului Independence Inn şi încăpăţânata ei fiică adolescentă, Rory, sunt surori. 21.00 La limită 22.50 Inelul amăgirii

ANTENA 3

06.00 Ştiri 10.00 Previziunile zilei cu Sabina Iosub 11.00 Se întâmplă în România cu Maria Coman 12.00 Ştiri 13.00 Se întâmplă în România cu Maria Coman 14.00 Ştiri 15.00 Esenţial cu Alina Petrescu 17.00 100 min cu Alessandra Stoicescu 18.45 La ordinea zilei cu Dana Grecu şi Radu Tudor. Sunt dezbătute cele mai importante evenimente ale zilei, aflate în plină desfăşurare, în contextul în care se produc. 20.00 Ştirea zilei cu Gabriela Vrânceanu Firea 21.00 Subiectiv cu Răzvan Dumitrescu 22.00 Conexiuni cu Valentin Stan 23.00 Vorbe grele cu Victor Ciutacu 00.00 Ştiri

M1

06:50 Dimineaţa 10:00 Antena 10:55 Living 13:01 Ştiri 13:30 Express Carpatin 14:00 Vecinii (s) 14:35 Magazine regionale 15:35 Trecătoarea 16:00 Natiune şi apărare 16:30 Pe urmele soldaţilor dispăruţi 17:00 Arca 17:30 Ştiri 17:55 Poftiţi la un ceai! 18:35 Secretele palatului (s) 19:35 India (s) 20:30 Ştiri 21:05 Răcoritor (emisiune de divertisment) 22:05 Seara 22:40 Furtuna (dramă Franta)

REDACŢIA NU ŞI ASUMĂ RESPONSABILITATEA PENTRU EVENTUALELE SCHIMBĂRI

DISCOVERY

10.00 Vânătorii de mituri 11.00 Meserii murdare 12.00 O pradă mortală 13.00 Cum se fabrică 14.00 Secundele dinaintea dezastrului 15.00 Top Gear 16.00 Tehnologie extremă 17.00 Meserii murdare 18.00 O pradă mortală 19.00 Cum se fabrică diverse lucruri? Această serie ne arată cum se fabrică cele mai obişnuite şi mai prozaice lucruri. 20.00 Tehnici esenţiale de supravieţuire 21.00 Top Gear 22.00 Fenomene stranii 00.00 Monştrii din corpul uman 01.00 Tehnici esenţiale de supravieţuire.

Protocolul ACD - PSD, în luna februarie

ARAD. Preşedintele PNL Arad, Ioan Cristina, a participat la întâlnirea lui Crin Antonescu, preşedintele PNL, cu liderii organizaţiilor judeţene din partea de Vest a ţării. „Ni s-a cerut să ne spunem punctele de vedere cu privire la prezentarea de liste comune cu PSD, atât la parlamentare cât şi la locale. Toţi liderii care au fost prezenţi au fost de părere că, având în vedere intenţia PDL de a modifica Legea alegerilor locale, realizarea alianţei cu PSD se impune ca singura soluţie pentru stoparea PDL-ului. Am spus că, după părerea mea, inclusiv la primăriile de comune ar trebui să fie candidat unic al celor trei partide.Din cele discutate, alianţa se va face cu certitudine, protocolul urmând să fie semnat în februarie, imediat după începerea sesiunii parlamentare. Am vorbit, de asemenea, despre alianţa cu PC, iar în ce priveşte Aradul, am spus că aici PC-ul a avut de regulă la locale 6,5%, având la ora actuală 65 de consilieri locali, lucru care a fost foarte bine apreciat", a declarat liderul liberalilor arădeni. **JA-S.T.**

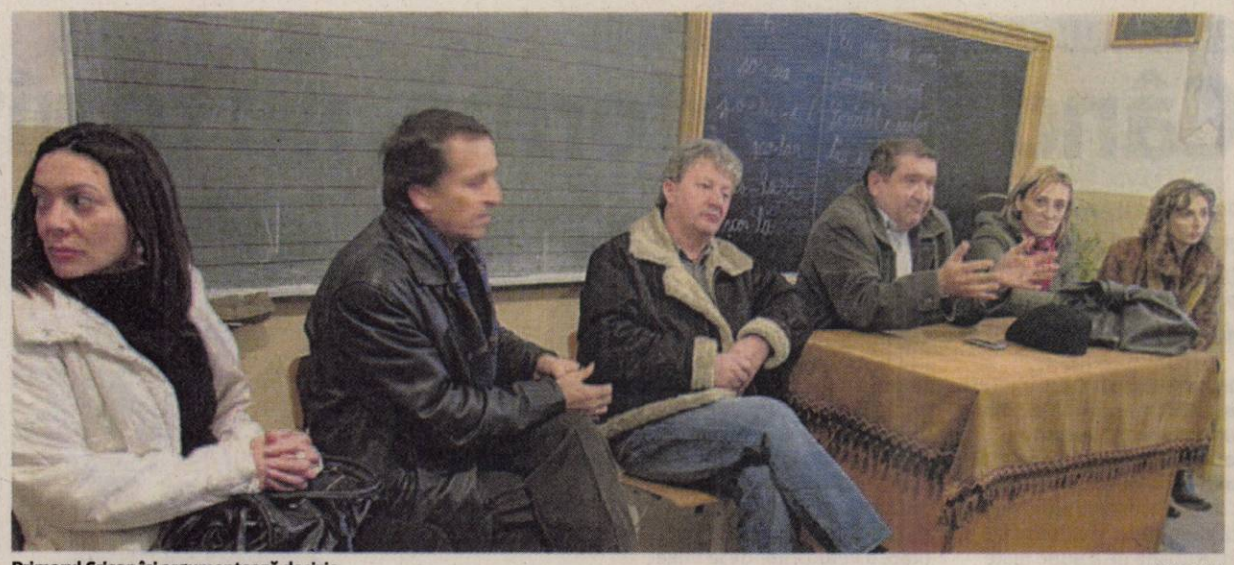

Primarul Crişan îşi argumentează decizia FOTO:M.A.

Tensiuni la şcoala din Mândruloc

Părinţii elevilor din clasele I-IV s-au întâlnit, din nou, la şcoală cu primarul comunei.

MÂNDRULOC. Apele s-au tulburat din nou la Şcoala Generală din Mândruloc (clasele I-IV) după ce în două săli de clasă au început lucrările pentru amenjarea unei grădiniţe. Părinţii s-au revoltat pentru că, la scurt timp după ce copiii din clasele I-IV au fost mutaţi din şcoala din Cicir la cea în care învaţă acum, s-au trezit că pierd din spaţiul destinat copiilor de şcoală. În prezent în şcoala din Mândruloc sunt 3 clase din care una simultană (II-III) iar una din sălile de clasă transformată în grădiniţă era folosită ca sală de sport. În tot acest timp, la şcoala din Cicir sunt trei săli goale de clasă, aici funcţionând doar o clasă de grădiniţă. Părinţii au convocat o şedinţă la care au fost invitaţi primarul comunei Vladimirescu, Ioan Crişan, şi cadre didactice din şcoală.

Argumentele primăriei

Primarul, împreună cu câţiva consilieri, şi-au susţinut decizia de a muta grădiniţa în incinta şcolii. Principalul argumentul al primarului Crişan a fost că actuala locaţie a grădiniţei a fost revendicată şi câştigată în instanţă iar primăria este obligată să plătească chirie proprietarului, parohia Bisericii Ortodoxe. Drept urmare a decis transformarea acestor săli goale în grădiniţă, iar în cazul în care numărul copiilor de şcoală va fi mai mare, vor putea fi din nou mutaţi la şcoala din Cicir. În ceea ce priveşte sala de sport, primarul Crişan a promis părinţilor că va fi amenajată una în clădirea căminului cultural (amplasat în aceeaşi curte cu şcoala), proaspăt renovat, după ce va fi luat şi gunoiul din curtea şcolii. O altă nemulţumire a părinţilor a fost păstrarea clasei simultane, cu 23 copii (la începutul anului au fost înscrişi 26) deşi în momentul restructurării şcolii, unul din argumente era desfiinţarea claselor simultane pentru creşterea calităţii actului educaţional. Pentru a obţine încă un post de învăţător era nevoie de aprobarea Inspectoratului Şcolar Judeţean, care însă nu a fost acordată.

MONICA ARDELEAN
monica.ardelean@informmedia.ro

OFF-URI SOCIALE

După ce s-a epuizat subiectul şcolii cei prezenţi la întâlnire şi-au spus şi alte păsuri legate de viaţa comunităţii locale, doleanţe şi discuţii, altele decât cele pe teme educative.

COMENTARIUL ZILEI

Simion Todoca

Statul român a decedat

Curg râuri de cerneală, se blochează computerele din cauza bombardamentului mediatic, curg râuri de lacrimi pe epoleţii ofiţerilor armatei române. Armata a fost umilită cum nu a fost niciodată, nimeni, în nicio ţară din NATO şi din Europa nu a îndrăznit să facă aşa ceva etc. Aşa spun unii, pe când alţii spun că foarte bine le-au făcut militarilor pensionari, că nu meritau să aibă pensii nici măcar de 3.000 de lei, din moment ce nu au fost în niciun război şi nu au produs nimic pentru a pretinde să primească pensii nesimţite pe spinarea muncitorului român. Încerc să apreciez, cu groază, câţi dintre ei, trezindu-se, peste noapte, că primesc la pensie mai puţin de jumătate din cât primeau, sunt în pericolul de a se trezi pur şi simplu în stradă sau la puşcăria datornicilor. Dintr-o sută de pensionari care se bazau, lună de lună, pe un venit de 40 de milioane, aproape toţi alocau cel puţin jumătate plătirii unor rate, fie pentru că şi-au cumpărat sau construit o casă, fie că au achiziţionat alte bunuri. Nu mă refer doar la pensionarii militari, pentru că în situaţii similare au ajuns şi ceilalţi. Nu dramele acelor oameni, în sine, le iau în calcul, ci faptul că acestea sunt provocate de către stat. Încrederea românului în stat a fost, întotdeauna, nemăsurată, ştia că dacă are un contract cu statul, acesta va fi respectat şi se poate baza pe el.Nicăieri în lume- vorbesc despre ţările civilizate şi democratice- statul nu îşi permite să ia unui om ceva care este al lui. Pensiile, indiferent că sunt ale militarilor sau ale altora, au fost acordate de către statul român şi niciun guvern nu are dreptul să le ia sau să le taie. Statul poate să decidă că, de acum înainte, militarii care ies la pensie vor primi pensii mai mici, dar în niciun caz nu are dreptul să le taie pe cele deja acordate. Cu toate acestea, actualii guvernanţi au făcut-o, adăugând aceasta la lungul şir de decizii care au dus la distrugerea totală a încrederii românilor în stat, în instituţiile sale.Faptul că statul nu mai garantează nimic nu face decât să pună crucea la propriul său căpătâi, iar de acum încolo orice om va încerca să se descurce, să supravieţuiască, eludând statul.

> De 20 de ani se sapă la temelia încrederii în stat, iar prăbuşirea este aproape

simion.todoca@informmedia.ro

Călin Abrudan FOTO:FAN

Negociază cu primari PDL

ARAD. Liberalii arădeni demarează întâlnirile cu liderii organizaţiilor din judeţ pe colegiile electorale. Astfel, duminică, la Zimand, se vor reuni cei din Colegiul 4, unde va fi prezent şi deputatul colegiului, Mihai Calimente. „Demarăm un amplu proces de reorganizare, în vederea pregătirii alegerilor locale, iar aceste întâlniri pe colegii au rolul de a identifica posibili candidaţi la primării şi consiliile locale", spune vicepreşedintele Călin Abrudan. Tot el a mai declarat că există mai mulţi primari, viceprimari şi consilieri PDL care vor să vină la PNL, principalul motiv fiind acela că sunt nemulţumiţi de sumele alocate de către CJA.„Se pare că PDL s-a umflat prea tare, iar Ioţcu, oricât ar fi încercat, nu a putut să îi mulţumească pe toţi", spune Abrudan. Întrebat cum vor reacţiona liberalii din comune faţă de cei care vor veni de la PDL, Abrudan a răspuns că acolo unde partidul a obţinut 5 sau 6% nu prea vede ce pretenţii ar putea emite liderii respectivi. **JA-S.T.**

Patru într-o singură noapte

ARAD. Un tânăr în vârstă de 24 de ani a spart patru maşini într-o singură noapte, furând din ele bani şi bunuri. A fost oprit doar de poliţiştii care l-au prins în flagrant la ora 04,00 dimineaţa. Oamenii legii au descoperit că înainte să-l prindă în flagrant, Daniel M. a mai spart alte trei maşini parcate în cartierul Micălaca, furând din ele bani şi bunuri. Prejudiciul cauzat a fost recuperat în totalitate, iar tânărul a fost arestat preventiv pentru 29 de zile pentru infracţiunea de furt calificat. **JA - I.C.**

Critici pe picior de plecare

Directorul Teatrului „Ioan Slavici" a respins ideea de comasare a instituţiilor de cultură arădene.

ARAD. Laurian Oniga, încă director al Teatrului Clasic „Ioan Slavici" din Arad şi-a „cântat" ieri, în faţa presei, „Cîntecul lebedei". Iminenta plecare din fruntea teatrului arădean l-a determinat să ia poziţie în ceea ce priveşte reorganizarea instituţiei prin comasarea cu alte instituţii de cultură. „De dragul teatrului", după cum chiar el însuşi a precizat. Exprimarea în public, pentru prima dată referitor la această problemă, riscă să fie tardivă, mai ales că decizia pe plan local pare să fie deja luată. Directorul Teatrului de Marionete, Radu Dinulescu, se presupune că va prelua, sub „umbrela" din ce în ce mai mare a culturii locale, şi conducerea Teatrului Clasic.

Critici şi argumente

Laurian Oniga recunoaşte necesitatea unei reorganizări a instituţiilor de cultură, dar cu condiţia ca aceasta să fie făcută „de persoane competente, profesionişti, deasupra intereselor de partid, indiferent care ar fi acest partid. Această reorganizare nu trebuie făcută orbeşte, de azi pe mâine, ci cu maximă obiectivitate şi cu responsabilizarea a ceea ce se întâmplă în viitor", puncta directorul Oniga. Comasarea însă nu reprezintă, în opinia sa, soluţia salvatoare. Toate încercările de acest fel, fie că au fost în perioada comunistă sau de dată mai recentă au fost sortite eşecului: au dus la dispariţia unor instituţii remarcabile, spune directorul Oniga.

Argumentul cel mai puternic adus de către el pentru păstrarea identităţii acestei instituţii este faima pe care a câştigat-o atât în ţară cât şi peste hotare şi renumele de care se bucură printre arădeni care o consideră, potrivit studiului comandat de Primăria municipiului „instituţia care reprezintă cel mai bine Aradul". **JA-M.A.**

Laurian Oniga face apel la raţiune FOTO:JA

> Nu e nevoie să schimbăm o instituţie care funcţionează
> LAURIAN ONIGA

Vizită din Franţa la UVVG

ARAD. Prof. univ. dr. Aurel Ardelean, rector al Universităţii de Vest „Vasile Goldiş", prof. univ. dr. Liana Moş, decan al Facultăţii de Medicină, Farmacie şi Medicină Dentară au primit, ieri, vizita delegaţiei Consiliului General al Departamentului Sarthe din Franţa. Delegaţia franceză a fost formată din Dr. Pierre Hellier, vice-preşedinte al Consiliului General, fost medic şi fost deputat, Dr. Guy Mboko, medic, Şeful Serviciului de Sănătate Publică şi Coordonare Medico - Socială şi Rachel Beucher, responsabil al misiunii de dezvoltare a acţiunilor sociale. Vizita delegaţiei franceze a urmărit ajutorarea studenţilor medicinişti francezi, care îşi desfăşoară studiile în străinătate şi înscrierea acestora la Şcoli de vară din Franţa. Cu acest prilej s-a semnat şi un protocol de colaborare privind schimbul de studenţi medicinişti şi practica acestora la spitale din Franţa. Cu acest prilej au avut o întrevedere, la Consiliul Judeţean Arad, cu vicepreşedintele CJA, Adrian Ţolea, unde s-a discutat asupra unei viitoare colaborări între cele două instituţii. **JA-V.F.**

La întâlnirea de la Consiliul Judeţean FOTO:FAN

INTERVIU JA. IUSTIN CIONCA, DEPUTAT PDL DE ARAD

Când faci reformă, nu te uiți la sondaje

Parlamentarul democrat-liberal e convins că reforma va reuși, iar PDL va recâștiga încrederea populației.

Domnule deputat, guvernul are un talent deosebit să-și ridice lumea în cap. E firesc să ne întrebăm ce-i mână pe politicienii PDL în luptă?
CIONCA. Eu aș zice altfel: că guvernul are o dorință mărturisită de a pune niște lucruri la punct în țară. Și sunt destule de pus la punct. Tocmai această dorință ne mână în luptă. E timpul ca în România să se facă ordine într-un sistem depășit de vremuri și care nu mai funcționează. Altfel spus, ne mână în luptă dorința, dar mai ales necesitatea de a reforma statul român.

Și v-ați ales tocmai acum s-o faceți, pe timp de criză!
CIONCA. Necesitatea despre care vorbeam nu te întreabă dacă e criză sau nu e criză. Toate guvernele de până acum n-au riscat nimic, au ținut țara la limita supraviețuirii și n-au avut curajul să riște o reformă a statului. Noi ne-am asumat acest risc.

Urmarea e că nu scăpați de o confruntare cu o categorie de cetățeni și începe altă confruntare. Ba profesorii, ba mamele, ba militarii... și mă gândesc că urmează și alții.
CIONCA. V-am spus că ne-am asumat riscul. Este o luptă cu un sistem care nu mai poate funcționa ca înainte, iar din acest sistem fac parte diverse categorii de oameni, iar unele categorii au privilegii care nu se justifică și e firesc că nu le convine să le piardă. Să precizăm că privilegiile unora lovesc în drepturile altora, de aici necesitatea de ordine și dreptate. Sau nu vor cetățenii României să existe ordine și dreptate? La acestea se adaugă nevoia de echilibrare a veniturilor de la buget cu cheltuielile, mai ales acum când e perioadă de criză. Aceasta presupune și măsuri de austeritate care n-au cum să fie pe placul populației, de aceea nemulțumirile generate de aceste măsuri sunt firești, dar lumea va ajunge treptat să înțeleagă că aceste măsuri au fost necesare.

La nemulțumirile populației se adaugă și critica adusă guvernului la televizor, critică la care guvernul și PDL nu au replică.
CIONCA. Ce-i drept, replicile sunt destul de anemice, dar există explicații. Dacă vă uitați la o așa-zisă dezbatere la Realitatea TV, de exemplu, veți vedea că moderatorii invită un membru al guvernului sau al PDL și șapte din opoziție. Dacă colegul nostru începe să zică ceva, sar toți șapte pe el, plus moderatorul. Pur și simplu nu-l lasă să dea o replică. La aceasta se adaugă manipulările ordinare ale unor televiziuni, manipulări asortate cu minciuni și imagini anume selectate și repetate la infinit. Multă lume mi-a spus că te apucă lehamitea de asemenea imagini și destui renunță să mai privească aceste emisiuni.

Iustin Cionca e optimist: „Chiar dacă nu ne așteaptă belșugul după colț, vom ajunge și la performanță"
FOTO: JA

Impresia generală – sugerată sau spusă direct de aceste posturi de televiziune – este că guvernul vrea cu orice preț să facă rău oamenilor.
CIONCA. Există uneori un rău necesar care, în timp, va aduce binele. Și este și cazul de față. Vom trăi și ne vom convinge de acest adevăr. Trebuie să recunosc însă că există și sincope în activitatea guvernului. Ne-am înhămat la o treabă deosebit de dificilă și de complexă. Rezistența sistemului e mare, iar la aceasta se adaugă piedicile pe care ni le pune opoziția. Știe și opoziția că reforma e necesară, dar se opune din motive politicianiste, care nu au nicio legătură cu interesele naționale. Lovindu-ne de atâtea piedici, e normal ca uneori să facem greșeli. Toată lumea știe că numai cine nu muncește nu greșește. Dar cel mai important lucru este că suntem hotărâți să punem țara pe un drum bun. Și o vom face.

> Există uneori un rău necesar care, în timp, va aduce binele. Este și cazul de față

Dar cu ce preț?
CIONCA. Experții în economie spun că ce a fost mai greu a trecut. Încă nu ne așteaptă belșugul după colț, dar perseverând și punând în practică politici și măsuri economice inteligente, vom ajunge și la performanță. Problema e ca guvernul să aibă o strategie și o viziune atât pe termen scurt, dar și pe termen mediu și lung. Și are o astfel de viziune, iar rezultatele au început deja să apară. Avem stabilitate financiară, au crescut exporturile, lucrurile încep să se îndrepte.

Dar lumea se frământă și protestează în continuare. Militarii sunt deja pe baricade.
CIONCA. Militarii trebuie să înțeleagă că sunt o categorie socială ca oricare alta și trebuie să uite că există caste privilegiate. Într-un fel sau altul, toată lumea luptă pe baricadele patriei. Ar trebui să facem o comparație de bun simț între pensiile militarilor și ale civililor.
Nu de alta dar, așa cum am mai spus, a da unora mai mult înseamnă a lua de la alții. Și la urma urmei, nu trebuie să facem dreptate? Trebuie să recunosc că există o problemă cu recalcularea pensiilor militarilor, datorită unei lipse de organizare și a unui sistem birocratic care se manifestă printr-un dezinteres al angajaților care se ocupă de această recalculare. Normal era ca înainte să se recalculeze pensiile și abia apoi să ieșim pe piață cu rezultatul recalculării.
V-am spus că se fac și greșeli. Oricum, nu este vina actualei guvernări că pensiile militarilor, dar și ale altor categorii, au fost calculate preferențial și diferențiat. În fond, noua lege a pensiilor vrea să elimine privilegiile și să facă dreptate. Nu asta vor românii?

Până una alta, reforma a dus la o scădere drastică în sondaje a PDL. Veți recupera?
CIONCA. V-am spus că ne-am asumat riscul și facem reformă. Toți analiștii politici, inclusiv cei din exterior, apreciază strădania guvernului și rezultatele obținute până acum. Mai devreme sau mai târziu, și oamenii vor înțelege necesitatea reformei și vor reveni alături de PDL. Când faci reformă nu stai să te uiți la sondaje pentru că atunci nu mai faci reformă. Sunt convins că reforma va reuși, iar PDL va recâștiga încrederea populației.

DIANA DUȚU
diana.dutu@informmedia.ro

Finanțiștii au dezbătut declarația unică

ARAD. Aproximativ 100 de persoane au venit ieri la sediului Corpului Experților Contabili și a Contabililor Autorizați din România - Filiala Arad pentru a discuta despre aplicarea declarației cu cod unic 112. Finanțiștii din întreg județul au dezbătut aplicabilitatea declarației unice, dar și impactul pe care îl va avea asupra contribuabililor și a întregului sistem fiscal.

Mai în glumă, mai în serios, reprezentanții Direcției Generale a Finanțelor Publice Arad care au luat cuvântul le-au explicat oamenilor din teritoriu că vor trebui să lucreze în mod deosebit la mobilizarea contribuabililor ce depun această declarație întrucât „dacă până acum aveam câte o coadă la patru instituții, de acum înainte toate aceste cozi vor fi doar la noi, la Finanțe".

Pe de altă parte, noul sistem exclude din start posibilitatea depunerii declarației pe dischetă sau stick, singura formă agreată fiind CD-ul. Motivul? Eliminarea posibilității ca discheta sau stickul să conțină viruși. Declarația unică se va aplica din luna februarie, fiind valabilă pentru plata contribuțiilor la bugetele asigurărilor sociale. **JA - A.P.**

Peste o sută de persoane au participat la instruire FOTO: A.P.

Incident nefericit petrecut la mall

O fetiță de nouă ani s-a rănit pe scările rulante. Conducerea mall-ului spune că nu avea voie pe scări, fără părinți.

Schimbarea sensului de mers al scărilor a derutat-o pe Timeea, făcând-o să ia o decizie neinspirată FOTO: JA

ARAD. Trebuia să fie o zi frumoasă în care Timeea urma să meargă, împreună cu colegii de clasă și învățătoarea, la film, mall. Punctul de întâlnire: Cinema City, etajul II.

„Observând că scările rulante de pe partea cu intrarea dinspre autogară coborau, m-am deplasat cu Timeea și cu sora ei de doi ani în brațe, în partea cealaltă. Am trimis fata pe scările rulante, urmând ca atunci când ajunge sus, la etajul doi, să-mi facă un semn că a ajuns cu bine. Deoarece a trecut un timp și fata nu mi-a făcut niciun semn că a ajuns sus, am urcat scările să văd ce se întâmplă. Am observat că era în vârful scărilor de la etajul doi, dar că și acele scări coborau pe ambele sensuri. La un moment dat, Timeea s-a împiedicat, a intrat în panică și atunci, pentru a nu cădea pe spate, a început să urce în patru labe, ceea ce a dus la rănirea serioasă a genunchilor și a picioarelor. Nimeni nu a făcut nimic până nu am strigat de jos să oprească scările, deși erau doi paznici și un bărbat la mai puțin de 1,5 metri de ea. (...) A doua zi am fost nevoit să o duc la spital pentru că i s-au umflat picioarele, i s-au învinețit genunchii și nu putea umbla din cauza durerilor. A primit zece zile de repaus total, fiind privată astfel de a face sport și școală" - povestește Dacian Tuef, tatăl fetiței.

Atenționări nerespectate
Contactată telefonic, Adina Călinescu, country manager Atrium Centers, ne-a declarat: „Eu nu sunt acum în Arad, dar cunosc acest caz. Suntem umani, vom sta de vorbă cu părintele, am avut deja o discuție printr-un reprezentant de la Marketing." Reprezentantul mall-ului a ținut să precizeze că în incinta spațiului comercial sunt mesaje care atenționează că fiecare copil trebuie însoțit de părinți dacă merge cu scările rulante. În plus există informări și în privința sensului de mers (urcare-coborâre) al scărilor. „Prin urmare, nu văd cum ar putea fi responsabili reprezentanții mall-ului pentru ceea ce i s-a întâmplat fetiței" - conchide Adina Călinescu. **JA-D.D.**

Grecia vrea dobânzi mai mici de la partenerii din UE

ATENA. Grecia speră că eforturile depuse pentru redresarea situației bugetare îi vor permite să obțină reducerea ratei dobânzii împrumutului obținut anul trecut de la partenerii din Uniunea Europeană (UE), a declarat ministrul elen de Finanțe, citat de AFP.

„A fost inițiată o discuție referitoare la costul împrumutului, care este foarte importantă pentru noi. Pe măsură ce recuperăm din încredere, suntem tot mai în măsură să cerem și să negociem un tratament mai bun", a afirmat ministrul elen de Finanțe, George Papaconstantinou.

Grecia, riscând să intre în incapacitate de plată, a primit în luna mai a anului trecut un împrumut de 110 miliarde de euro, pe trei ani, de la UE și Fondul Monetar Internațional. Rata medie a dobânzii acestui credit se ridică, pentru fondurile cu care contribuie zona euro, la 5,2%.

„Am știut încă de la început și am atras atenția foarte clar creditorilor noștri că dobânda ridicată la care ne-am împrumutat nu este viabilă pe termen lung", a adăugat ministrul elen.

Grecia negociază cu partenerii europeni o eventuală prelungire a termenelor de rambursare a împrumutului, măsură cu care FMI este de acord.

Sursa: Mediafax

CONTINUĂ PROTESTELE

Mii de protestatari au denunțat, la Tunis, prezența în cadrul noului Guvern a unor miniștri care au făcut parte din administrația fostului președinte Ben Ali. Principalul sindicat tunisian UGTT, care a jucat un rol important în protestele care au condus la înlăturarea președintelui Zine El Abidine Ben Ali, a anunțat că nu va recunoaște noul Cabinet. Mii de persoane au ieșit pe străzi pentru a protesta față de componența noului Executiv. În capitală, poliția a dispersat mii de manifestanți, inclusiv islamiști.

FOTO: EPA

România intră în Agenția Spațială Europeană

BUCUREȘTI. Acordul de aderare a României la Convenția de constituire a Agenției Spațiale Europene a fost semnat, ieri, la sediul MAE, în prezența ministrului de Externe, Teodor Baconschi.

Documentul a fost semnat de către Jean-Jacques Dordain, director general al Agenției Spațiale Europene și de Marius Ioan Piso, președintele Agenției Spațiale române.

„Suntem al doilea nou stat membru care aderă la această convenție și trebuie să subliniem importanța deosebită pentru noi a acestui act în sensul că el atestă capacitățile tehnologice ale României și opțiunea politică de mai adâncă integrare a țării noastre într-o comunitate care este extrem de importantă pentru securitatea colectivă a Uniunii Europene", a declarat ministrul Externe, Teodor Baconschi, prezent la ceremonie. Ministrul s-a declarat convins că România va face o figură frumoasă în interiorul acestei comunități științifice și tehnologice de elită.

Sursa: Mediafax

Teodor Baconschi FOTO: FAN

Germania își confirmă opoziția

România și Bulgaria au aderat la UE în 2007, la trei ani după majoritatea celorlalte țări foste comuniste.

GÖDÖLLŐ. Germania se opune în continuare, pentru moment, aderării României și Bulgariei la spațiul Schengen, a declarat ieri ministrul german de Interne, citat de AFP.

Este „prematură" aderarea Bulgariei și României la spațiul Schengen, a spus Thomas de Maiziere FOTO: EPA

Aderare amânată

Pentru Thomas de Maiziere este „important să se lege" aspectele tehnice de problemele politice ridicate de starea sistemului judiciar și de corupție. „După aceea, vom lua o decizie comună", a adăugat el, în cadrul acestei întâlniri cu presa la Gödöllö, în apropiere de Budapesta.

El a reiterat poziția comună franco-germană, care califică drept „prematură" aderarea Bulgariei și României la spațiul Schengen, format din 25 de țări. Șansele Bucureștiului și Sofiei de a adera în martie 2011 s-au topit ca zăpada la soare după reticențele exprimate de Franța și Germania.

Intrarea unei țări în spațiul Schengen trebuie să beneficieze de acordul tuturor celorlalți membri, iar reticențele Germaniei și Franței au practic valoarea unui veto.

Ungaria, care deține președinția semestrială a UE, este favorabilă aderării celor două țări, în cazul în care acestea îndeplinesc condițiile tehnice.

„România este pregătită să adere în martie dar suntem realiști și știm că trebuie să așteptăm să vedem ce vor spune și celelalte state", a declarat Traian Igaș, ministrul român de Interne, prezent la Gödöllö. El a exclus categoric o intrare în Schengen a României fără Bulgaria.

Sursa: Mediafax

Confruntări în Georgia

TBILISI. Confruntări între poliția georgiană și refugiații din regiunile separatiste Osetia de Sud și Abhazia au avut loc joi, în timp ce autoritățile au decis să îi expulzeze din locuințele pe care le ocupau la Tbilisi pentru a-i muta în afara capitalei. Aceste ciocniri au avut loc la Bagebi, la periferia capitalei. Peste 500 de familii de refugiați, care ocupau mai multe imobile la Tbilisi au fost obligate să le părăsească, potrivit autorităților.

Unii refugiați denunță totuși condițiile acestei mutări, efectuate, în opinia lor, în zone îndepărtate, unde le va fi dificil să găsească de muncă.

Sursa: Mediafax

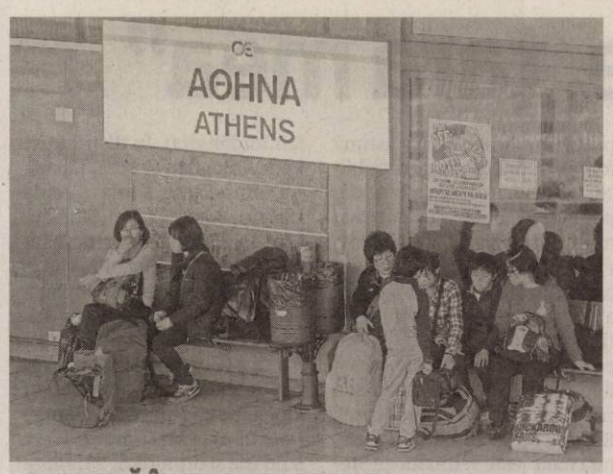

GREVĂ ÎN TRANSPORTURI

Călătorii așteaptă în fața gării din centrul Atenei. Lucrătorii feroviari sunt în grevă de două zile pentru a protesta împotriva planurilor guvernamentale de a restructura compania feroviară greacă. FOTO: EPA

Cere Chinei să dialogheze cu Dalai Lama

WASHINGTON. Președintele american Barack Obama i-a cerut, miercuri, omologului său chinez Hu Jintao să dialogheze cu liderul spiritual tibetan aflat în exil, Dalai Lama, în cadrul unei conferințe de presă susținute la Washington, relatează AFP.

„În măsura în care Statele Unite recunosc Tibetul ca făcând parte din Republica Populară Chineză, Statele Unite sugerează un dialog între China și Dalai Lama pentru rezolvarea divergențelor și păstrarea identității religioase a poporului tibetan", a declarat Obama.

Beijingul dă asigurări că Tibetul face parte din China din secolul al XIII-lea, afirmație contestată de Guvernul tibetan în exil. Beijingul îl acuză pe Dalai Lama, laureat al premiului Nobel pentru Pace în 1989, că este separatist sub acoperirea religiei.

Sursa: Mediafax

Obama îi cere lui omologului chinez să dialogheze cu liderul spiritual tibetan FOTO: EPA

Aleksandr Lukașenko avertizează

MINSK. Președintele belarus, Aleksandr Lukașenko, acuză Polonia și Germania că au încercat să îl înlăture de la putere, avertizând că țara sa va aplica cele mai dure sancțiuni împotriva UE în cazul în care Bruxellesul va lua măsuri contra regimului de la Minsk. „Dacă cineva încearcă să impună sancțiuni Belarusului, trebuie să reacționăm neîntârziat și să pregătim cele mai dure măsuri", afirmă Lukașenko. Liderul de la Minsk acuză Polonia și Germania că au încercat să îl înlăture de la putere. „Toate fondurile au fost trimise de Germania și Polonia. Acolo a fost realizat proiectul de răsturnare a ordinii constituționale în Belarus", acuză Lukașenko.

Sursa: Mediafax

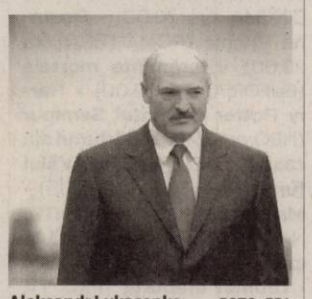

Aleksandr Lukașenko FOTO: EPA

Posibil atac terorist în Ucraina

KIEV. Cele două explozii care s-au produs joi la Makiivka, în regiunea Donețk, ar fi putut fi rezultatul unui atac terorist, a anunțat biroul regional al serviciilor de securitate ucrainene (SBU), citat de Interfax Ucraina, relatează Kyiv Post în ediția electronică.

Comitetul executiv al orașului Makiivka organizează în prezent o reuniune de urgență care, potrivit unor surse, este condusă de guvernatorul regiunii Donețk, Anatolii Blizniuk. La Kiev, purtătorul de cuvânt al SBU, Mariana Ostapenko, a confirmat faptul că directorul SBU Valerii Horoșkovski, împreună cu un adjunct al ministrului de Interne și un adjunct al procurorului general urmează să ajungă la locul producerii exploziilor.

„Exploziile au provocat pagube (clădirilor), nu au fost raportate victime și o scrisoare a fost trimisă de la cei care au plasat bombele, conținând solicitări financiare și amenințări împotriva autorităților", a declarat Ostapenko. Ea a refuzat să dezvăluie suma de bani cerută de atacatori. Potrivit lui Ostapenko, „sediul regional al centrului antiterorist SBU folosește toate resursele pentru a-i găsi pe criminali și a preveni alte atacuri teroriste".

Sursa: Mediafax

JURNAL ARĂDEAN

Mare publicitate: zilnic de la 08.00 - 17.00
Telefon: 0257/280904 (interior 8488)

Mica publicitate: zilnic de la 08.00 - 18,00
Telefon: 0257/210775

Anunțurile de mica publicitate (pentru a doua zi) se primesc până la ora 15.00 la ambele sedii, cu excepția anunțurilor de **deces,** care se primesc până la ora **18.00,** la sediul din Bd. Revoluției nr. 81.

UNDE MERGEM în Arad

CINEMA

DACIA
- „O familie de coşmar" (SUA) orele 14; 17; 20.

ARTA
- „Punct ochit...punct iubit" (Marea Britanie, Franţa) orele 15; 17.30; 20
CINEMA CITY
- Anotimpul vrăjitoarelor, orele 14:30, 16:30, 18:30, 20:30, 22:30
- Burlesque: Vis împlinit, orele 14:10, 18:50, 21:10
- Cronicile din Narnia: Călătorie pe mare cu Zori 3D, ora 13:30
- Cum s-o dai să fie bine?, orele 13:15, 15:30, 17:45, 20:00, 22:20
- Dragoste şi alte dependenţe, orele 15:00, 17:20, 19;40, 22:00
- Călătoriile lui Gulliver 3D, ora 15:20
- O familie de coşmar, 19:30, 21:30
- O poveste încâlcită 3D subtitrat, orele 14:10, 16:20, 19:50,22:00
- O poveste încâlcită 3D dublat, orele 13:20, 15:30, 17:40, 18:40, 20:50
- Oraşul, orele 14:30, 17:00
- TRON: Moştenirea 3D, orele 15:50, 18:20, 21:00
- Turistul, orele 14:20, 16:50, 19:20, 21:50
- Ursul Yogi 3D, orele 13:40, 17:10, 19:00, 20:40, 22:20
- Viaţa aşa cum e ea, ora 16:30

TEATRE

TEATRUL CLASIC „IOAN SLAVICI"
- „Totul despre femei", de Miro Gavran. Regia – Felix Crainicu; Decorul – Doru Păcurar; Costumele – Oana Văran (vineri, 21 ianuarie, ora 19, sala Studio)
- „Google, ţara mea", de Mihaela Michailov. Regia – Ştefan Iordănescu; Decorul – Doru Păcurar; Costumele – Oana Văran (sâmbătă, 22 ianuarie şi duminică, 23 ianuarie, de la ora 19, - în sala mare)

TEATRUL DE MARIONETE
- „Amintiri din copilărie" de Ion Creangă (duminică, 23 ianuarie, ora 11)

EVENIMENT

Lansare de carte. Principele Radu va lansa volumul de publicistică „Provizoratul istoric" (marţi, 25 ianuarie, ora 14, la Librăria Corina)

EXPOZIŢII

- **GALERIA DE ARTĂ „ALFA"** (b-dul Revoluţiei, nr. 90): Expoziţie de pictură Julian Chiu şi Julia Chiu (9-17)
- **SALA CLIO** (str. Horea, nr. 8): Expoziţie de fotografie „Valea Mureşului" (9-17)
- **LIBRĂRIILE CĂRTUREŞTI:** Expoziţie de pictură a artistului Dan Merişca
- **COMPLEXUL MUZEAL ARAD** (Palatul Cultural, Piaţa G. Enescu 1): Expo cu fluturi „ARMONII CROMATICE II", deschisă în cadrul Secţiei Ştiinţele Naturii (orele 9-17)
- **MUZEUL DE ARTĂ ARAD** (str. Gh. Popa 2-4, et. II - Sala Ovidiu Maitec): „Centenar Nicolae Chirilovici" (9-17).
- **MUZEUL DE ARTĂ ARAD** (str. Gh. Popa 2-4, et. II): Salonul bienal al Şcolii Populare de Arte Arad (9-17).
- **MUZEUL ORĂŞENESC LIPOVA:** Expoziţie de icoane şi obiecte bisericeşti „Colecţia Ştefan Crişan" (9-17)
- **GALERIILE „TURNUL DE APĂ":** Expoziţia de pictură „Oameni care m-au inspirat", semnate Zâna Verde (9-17)
- **GALERIILE DE ARTĂ „DELTA":** „Salonul de iarnă 2011" (9-17)

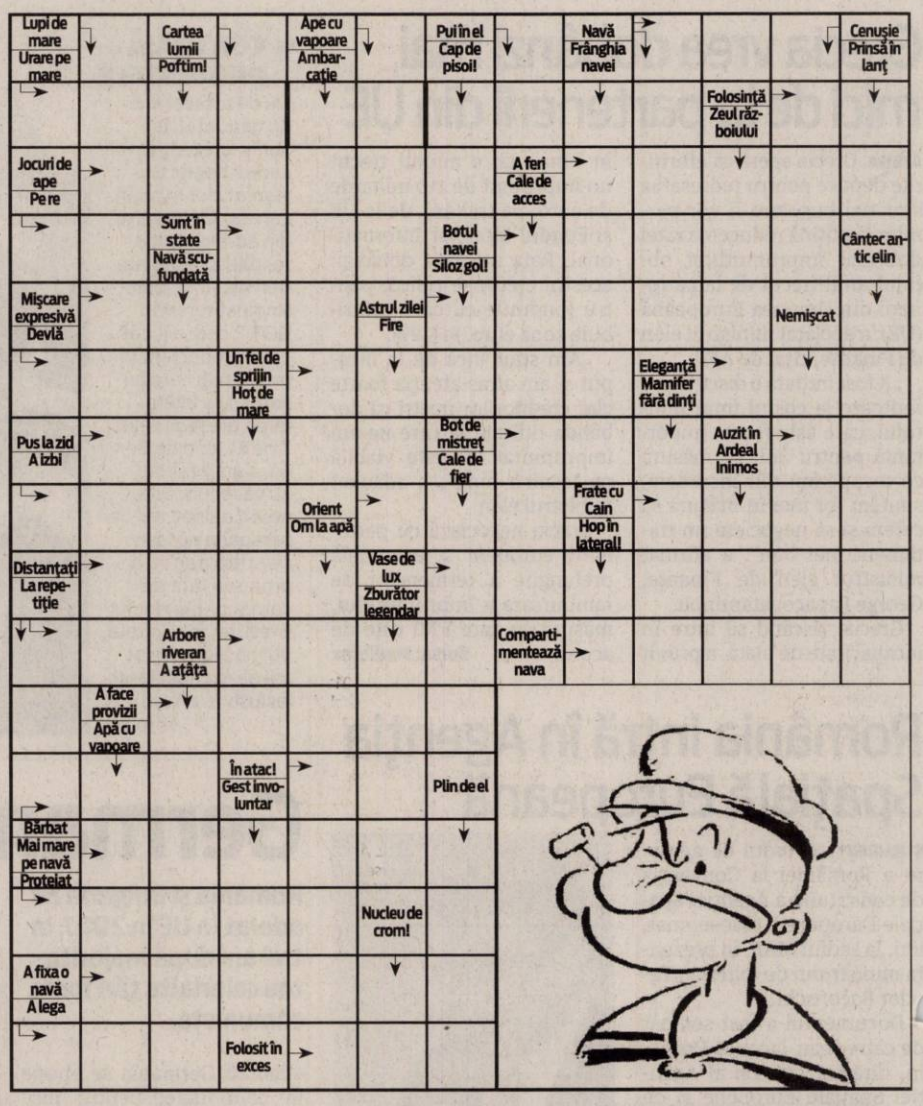

- **GALERIILE DE ARTĂ „DELTA":** „Salonul de iarnă 2011" (9-17)

ÎNTRECERI

- **BASCHET, U18, MASCULIN:** Campionat naţional - turneu I. Participă: CS Viitorul Cluj Napoca 1 şi 2, CS Mureşul Gladius Tg. Mureş, LPS Arad (vineri, 21 ianuarie, de la orele 10.30 şi 16.30 şi sâmbătă, 22 ianuarie de la ora 9.30 - în Sala Decebal)
- **TENIS DE MASĂ,** seniori masculin şi feminin: Cupa Presei (sâmbătă, 22 ianuarie, ora 11, la Complexul „E. Prokopecz")
- **BASCHET, U18 FEMININ:** LPS Arad - LAPI Deş (sâmbătă, 22 ianuarie, ora 13.30 - în Sala Decebal)
- **HANDBAL,** seniori masculin: Memorial „Teo Ţucudean". Participă CSM Oradea, Poli Timişoara, U Cluj, HC Arad (sâmbătă, 22 ianuarie, orele 9.15 şi 17.00; duminică, 23 ianuarie, ora 10 - în Sala Sporturilor Victoria)

SOLUŢIA INTEGRAMEI DIN NUMĂRUL PRECEDENT

L – T – CUI – A – R – RUBINE – VULPOI – BUZE – CIREASA – FEL – OJA – MACES – NIL – APTA – TAC – FIONG – SASE – LA – TN – RAU – ALBA – CA – SEMNA – FO – B – U – FIN – ALO – ITE – MIR – AF – TOMATA – OAS – EM – INGUSTI – AI – AER – ST – MN – A – AMAGIT – INDIENI

PICTURĂ PE STICLĂ

Până la sfârşitul acestei luni puteţi admira, în foaierul Teatrului Clasic „Ioan Slavici", picturile pe sticlă ale Aureliei Bobocel. Artista, intrată în Cartea Recordurilor cu lucrarea „Cina cea de taină", vă invită şi să achiziţionaţi din lucrările expuse, mai ales că banii adunaţi vor fi folosiţi în scop caritabil. FOTO:FAN

AZI LA CINEMATOGRAFUL
DACIA

O nouă „înfruntare" între Robert De Niro şi Ben Stiller FOTO: FAN

„O FAMILIE DE COŞMAR"

Au trecut 10 ani, Greg Focker are acum doi Fockeri micuţi împreună cu soţia sa, Pam, şi, după nenumărate ciocniri cu suspiciosul său socru, Jack, Greg poate să respire uşurat. A fost, de bine, de rău, acceptat în cercul încrederii familiei soţiei sale. Dar asta numai până când Jack îi ia iarăşi în vizor. Greg nu o duce pe roze cu banii, aşa că e nevoit să-şi ia a doua slujbă, la o companie de medicamente. Aşa că Jack o ia de la capăt: ştia el că ginerele său cu un nume caraghios şi o meserie pentru fete nu e în stare să fie un bărbat adevărat şi că e incapabil să-şi întreţină familia. Pentru Greg începe iar coşmarul: suspiciuni, situaţii penibile, misiuni de spionaj...

AZI LA CINEMATOGRAFUL
ARTA

Unui asasin plătit i se aprind călcâiele ... FOTO: FAN

„PUNCT OCHIT...PUNCT IUBIT"

Victor Maynard este un asasin singuratic între două vârste, care trăieşte pentru a o mulţumi pe dificila lui mamă, deşi are reputaţia că este de o eficienţă letală, ca nimeni altul. Rutina lui profesională se duce pe apa sâmbetei când se trezeşte atras fără scăpare de o tânără care ar fi trebuit să fie următoarea lui ţintă, Rose. Aşa că îi cruţă viaţa şi se alege şi cu un ucenic nedorit, Tony, care, ca şi Rose, e convins că Victor este un detectiv privat. Victor îi ia sub protecţia sa, de care cei doi tineri au mare nevoie, căci clientul care o voia moartă pe Rose e nemulţumit şi vrea, totuşi, ca jobul încredinţat lui Victor să fie dus la bun sfârşit.

VĂ INVITĂM LA...

„Google, ţara mea"

Sâmbătă şi duminică, la Teatrul Clasic „Ioan Slavici", spectacolul „Google, ţara mea" de Mihaela Michailov.

ARAD. Mihaela Michailov este un critic de teatru şi un dramaturg care, în piesele sale, vorbeşte şi atrage atenţia asupra unor răni neînchise, încă, ale societăţii româneşti. Un dramaturg care crede cu tărie că „societatea civilă din România e încă prea puţin activă, foarte puţin implicată şi îşi asumă foarte puţine dezbateri publice. O societate politic blazată, politic retractilă. Cu atât mai mult, apreciază Michailov, e nevoie de autori, de texte care să trateze istoria recentă a României, abordând totodată problemele prezentului ca o consecinţă a ultimelor două decenii de postcomunism şi a celor 50 de ani de comunism". Regia spectacolului „Google, ţara mea" este semnată de Ştefan Iordănescu. În distribuţie: Radu - Bogdan Costea, Liliana - Dorina Darie, Carla - Alina Danciu, Alex - Călin Stanciu, Cuzin - Florin Covalciuc, Ştefan - Sorin Calotă, Răzvan - Andrei Elek, Adriana - Roxana Sabău, Andreea - Mariana Tofan Arcereanu. Decorul - Doru Păcurar; Costumele - Oana Văran. Light-design - ing. Lucian Moga; Sound-design - George Dancu. Aşadar, sâmbătă, 22 ianuarie şi duminică, 23 ianuarie, ora 19, Teatrul Clasic „Ioan Slavici" vă aşteaptă la „Google, ţara mea". JA-V.F.

Regia: Ştefan Iordănescu FOTO: FAN

FILME LA TV

SÂMBĂTĂ

- **Infern pe ape** (PRO CINEMA, ora 20.00) • **Miracolul vieţii** (ROMANTICA, ora 20.00) • **Enigma** (TVR 2, ora 20.10) • **Piedone Africanul** (NAŢIONAL, ora 20.15) • **Lumea e prea mică** (ANTENA 1, ora 20.20) • **Speed 2: Croazieră infernală** (PRO TV, ora 20.30) • **Prinţesa şi soldatul** (ACASĂ, ora 20.30) • **Moromeţii** (B1, ora 20.30) • **Cop Land** (PRIMA, ora 20.30) • **Planul perfect** (DIVA UNIVERSAL, ora 21.00) • **Stuart: O viaţă spusă invers** (HBO, ora 21.00) • **Viaţă pentru sora mea** (CINEMAX, ora 21.00) • **Copoi de Hollywood** (AXN, ora 21.00) • **Poştaşul** (MGM, ora 21.30) • **Pitonul 2** (PRO CINEMA, ora 22.00) • **O femeie pe cinste!** (CINESTAR, ora 22.00) • **Oraşul infernului** (UNIVERSAL CH., ora 22.00)

DUMINICĂ

- **Giuvaierul Nilului** (PRO TV, ora 16.45) • **Billy Madison** (ANTENA 1, ora 17.00) • **Propunerea** (ACTIONSTAR, ora 19.05) • **Ilustrate cu flori de câmp** (PRO CINEMA, ora 20.00) • **Doamna Ritchie** (ROMANTICA, ora 20.00) • **Jurăminte mortale** (EUFORIA, ora 20.00) • **Harry Potter şi Prinţul Semipur** (HBO, ora 20.00) • **Bărbatul din casă** (TVR 2, ora 20.10) • **Vălul furat** (NAŢIONAL, ora 20.15) • **Maestrul din umbră** (ANTENA 1, ora 20.20) • **O vedetă în casa ta** (ACASĂ, ora 20.30) • **Drumul dreptăţii** (PRO TV, ora 20.30) • **Daredevil** (PRO TV, ora 20.30) • **Siguranţă naţională** (AXN, ora 21.05) • **Nell cea sălbatică** (TVR 1, ora 21.10) • **Jennifer 8** (PRO CINEMA, ora 22.00) • **Să nu baţi la uşa mea!** (CINESTAR, ora 22.00)

CĂRŢI NOI ÎN LIBRĂRII

„CURCUBEUL" DE D. H. LAWRENCE

Declarat obscen în momentul publicării (1915), romanul este povestea a trei cupluri (din trei generaţii), Tom Lydia, Anna Will şi Ursula Anton, care împart cartea în tot atâtea secvenţe. Roman vizionar, considerat una dintre cele mai importante opere ale lui D.H. Lawrence, „Curcubeul" explorează relaţiile sexuale şi psihologice complexe dintre bărbaţi şi femei într-o lume tot mai industrializată. „În «Curcubeul», Lawrence oferă răspunsuri îndrăzneţe, unice, la problemele fundamental-umane, cum ar fi relaţia dintre minte şi inimă, dintre trup şi suflet, precum şi imperativele morale cu care se confruntă individul lipsit de convingerile religioase tradiţionale" (Daniel S. Burt).

„UN ARTIST AL LUMII TRECĂTOARE" DE KAZUO ISHIGURO

Aflat la vârsta senectuţii, pictorul şi profesorul de artă Ono Matsuji porneşte într-o odisee de recuperare a biografiei personale şi artistice, silit de schimbările radicale dintr-o Japonie abia ieşită din ruinele celui de-al doilea război mondial care încearcă să-şi exorcizeze trecutul militarist şi să-şi construiască un alt fel de viitor. Rând pe rând, pictor manufacturier, artist al lumii trecătoare, al figurilor melancolice de gheişe, apoi maestru influent şi artist militant integrat propagandei expansioniste, Ono Matsuji se vede acum căzut în dizgraţie, respins de generaţia postbelică dornică să rupă cu trecutul indezirabil.

ROMÂNIA
JUDEŢUL ARAD
CONSILIUL JUDEŢEAN

DISPOZIŢIA NR. 42
din 20.01.2011
privind convocarea Consiliului judeţean Arad în şedinţă ordinară

Preşedintele Consiliului judeţean Arad,
În temeiul prevederilor art. 94 (2) şi 106 (1) din Legea 215/2001-Legea administraţiei publice locale, republicată,

DISPUNE:

Articol unic: Consiliul judeţean Arad se convoacă în şedinţă ordinară în data de 27.01.2011, ora 13:00, în sala E 2 11, a Consiliului judeţean Arad, cu următoarea

ORDINE DE ZI:

1.Proiect de hotărâre privind aprobarea bugetului propriu de venituri şi cheltuieli al Consiliului Judeţean Arad pe anul 2011.
2.Proiect de hotărâre privind mandatarea reprezentanţilor Consiliului judeţean Arad în Adunarea Generală a Acţionarilor la S.C. „Compania de Apă Arad" S.A. să voteze bugetul de venituri şi cheltuieli pe anul 2011 şi exerciţiul bugetar pe anul 2010.
3.Proiect de hotărâre privind aprobarea bugetului de venituri şi cheltuieli pentru anul 2011 al SC „Compania de Apă Arad" SA.
4.Proiect de hotărâre privind aprobarea bugetului de venituri şi cheltuieli pentru anul 2011 al S.C. „Aeroportul Arad" S.A.
5.Proiect de hotărâre privind aprobarea bugetului de venituri şi cheltuieli al Regiei Autonome "Administraţia Zonei Libere Curtici-Arad".
6.Proiect de hotărâre privind rectificarea bugetului Spitalului Clinic Judeţean de Urgenţă Arad pentru perioada august-decembrie 2010.
7.Proiect de hotărâre privind rectificarea bugetului Spitalului Clinic de Obstretică Ginecologie "Dr. Salvator Vuia" Arad pentru perioada august-decembrie 2010.
8. Proiect de hotărâre privind aprobarea bugetului Spitalului Clinic Judeţean de Urgenţă Arad pentru trimestrul I 2011.
9.Proiect de hotărâre privind aprobarea bugetului Spitalului Clinic de Obstretică Ginecologie "Dr. Salvator Vuia" Arad pentru trimestrul I 2011.
10.Proiect de hotărâre privind aprobarea bugetului Spitalului de Psihiatrie Căpâlnaş pentru trimestrul I 2011.
11.Proiect de hotărâre privind aprobarea bugetului Spitalului de Psihiatrie Mocrea pentru trimestrul I 2011.
12. Proiect de hotărâre privind aprobarea preluării de către Consiliul Judeţean Arad a managementului asistenţei medicale pentru Spitalul Clinic Municipal Arad.
13. Proiect de hotărâre privind aprobarea bugetului Spitalului Clinic Municipal Arad pentru trimestrul I 2011.
14.Proiect de hotărâre privind desemnarea reprezentanţilor Consiliului Judeţean Arad şi a preşedintelui acestuia în Consiliul de Administraţie al Spitalului Clinic Municipal Arad.
15.Proiect de hotărâre privind aprobarea preţurilor şi tarifelor la serviciile publice de alimentare cu apă potabilă practicate de S.C. „Compania de Apă Arad" SA.
16. Proiect de hotărâre privind aprobarea organigramei şi a statului de funcţii pe anul 2011 a SC „Compania de Apă Arad" SA.
17. Proiect de hotărâre privind aprobarea organigramei şi a statului de funcţii pe anul 2011 pentru aparatul de specialitate al Consiliului Judeţean Arad.
18.Proiect de hotărâre privind modificarea componenţei Consiliului de Administraţie la Regia Autonomă „Administraţia Zonei Libere Curtici-Arad".
19.Proiect de hotărâre privind stabilirea preţurilor medii ale produselor agricole practicate în judeţul Arad şi care vor fi luate în calcul la stabilirea arendei în natură în anul 2011.
20. Proiect de hotărâre privind declararea, respectiv trecerea în domeniul public al Judeţului Arad a unor tronsoane de drumuri judeţene aflate în traversarea unor localităţi de pe teritoriul judeţului Arad.
21. Proiect de hotărâre privind aprobarea alipirii imobilelor, situate în Arad str. Eftimie Murgu, nr. 3-5, înscrise în C.F. nr. 318169, Arad, C.F. nr. 318171 Arad, C.F. nr. 318397 Arad, C.F. nr. 318409 Arad, C.F. nr. 318410 Arad, C.F. nr. 318420 Arad, C.F. nr. 318419 Arad şi C.F. nr. 318397 Arad.
22.Proiect de hotărâre privind aprobarea majorării patrimoniului public al Judeţului Arad, aflat în concesiune la S.C. "Compania de Transport Public Arad" SA.
23. Proiect de hotărâre privind aprobarea mutării sediului Direcţiei Judeţene de Evidenţă a Persoanelor Arad.
24.Proiect de hotărâre privind aprobarea Avizului tehnic nr.1/17.01.2011 aferent Planul Urbanistic Zonal „Amenajare bazin piscicol nevidabil pentru pescuit sportiv şi/sau lac agrement prin excavare agregate minerale" şi R.L.U. aferent, extravilan localitatea Sâmbăteni, comuna Păuliş. (proiect nr.219/2010, elaborat de S.C. „Obiectiv" S.R.L. Arad).
25.Proiect de hotărâre privind aprobarea Avizului tehnic nr.2/17.01.2011 aferent Planul Urbanistic Zonal „Amenajare bazin piscicol nevidabil pentru pescuit sportiv şi/sau lac agrement prin excavare agregate minerale" şi R.L.U. aferent, extravilan comuna Zăbrani (proiect nr.223/2010, elaborat de S.C. „Obiectiv" S.R.L. Arad).
26.Proiect de hotărâre privind aprobarea Avizului tehnic nr. 3/17.01.2011 aferent Planul Urbanistic Zonal „Modernizare şi extindere Grup Şcolar Auto Henri Coandă" şi R.L.U. aferent, municipiul Arad. (proiect nr.204/2008, elaborat de S.C. „Obiectiv" S.R.L. Arad)
27.Diverse.

PREŞEDINTE, Nicolae Ioţcu
SECRETAR AL JUDEŢULUI, Ioan Silaghi (H-719583)

Program mica publicitate: pe B-dul Revoluţiei, nr. 81 luni-vineri: 8.00-18.00, duminică: 9.00-13.00, pe Poetului 1C (hala 36) luni-vineri: 9.00-16.00.

ARAD ONLINE
www.aradon.ro

Despre Recensământul General Agricol 2010

Legislaţia europeană referitoare la statistica structurilor agricole şi recomandările Organizaţiei Naţiunilor Unite pentru Alimentaţie şi Agricultură (FAO) prevăd organizarea şi efectuarea de recensăminte generale agricole la intervale de 10 ani.
Scopul acestei cercetări statistice de interes naţional este de a asigura date statistice pentru fundamentarea politicilor naţionale în domeniul agricol, în concordanţă cu acquis-ul statistic comunitar, comparabile la nivel internaţional, necesare procesului de participare a României la Politica Agricolă Comună, prin înregistrarea suprafeţelor agricole utilizate, a efectivelor de animale pe specii, a maşinilor şi a echipamentelor agricole, a persoanelor care desfăşoară activităţi agricole, a metodelor de producţie agricolă, precum şi a dezvoltării rurale.
Confidenţialitate
Potrivit HG nr. 1.370 din 18 noiembrie 2009 privind organizarea şi efectuarea Recensământului General Agricol din Romania, art. 12 (2) – "După validarea şi publicarea rezultatelor finale ale recensământului general agricol, chestionarele sunt distruse, potrivit dispoziţiilor Legii nr. 16/1996, cu modificările şi completările ulterioare".
Ca şi la recensămintele precedente şi conform practicii internaţionale, datele şi informaţiile individuale înscrise în formularele RGA sunt strict confidenţiale şi sunt utilizate numai în scopuri statistice. Declaraţiile individuale nu pot fi utilizate pentru luarea unor decizii sau masuri privind persoanele în cauză, nu pot fi folosite ca documente justificative în faţa organelor de justiţie, ale organelor administraţiei de stat sau de către alte instituţii.
Recenzorii şi celelalte persoane cu sarcini în acţiunea de recensământ nu au voie să comunice nici unei persoane particulare, instituţii, firme etc., răspunsurile cetăţenilor înregistrate în formulare.
După prelucrarea electronică a datelor individuale se vor folosi numai datele numerice centralizate, date ce caracterizează în ansamblu agricultura românească la momentul actual.
Personalul care îndrumă, coordonează şi efectuează lucrările recensământului general agricol are obligaţia să respecte toate prevederile legale şi să asigure păstrarea caracterului confidenţial al datelor şi informaţiilor înregistrate în formularele de recensământ, solicitate sau necesare numai în scopuri statistice. (H-719724)

PRIMĂRIA MUNICIPIULUI ARAD
Comisia Municipală pentru Recensământul General Agricol Arad
ANUNŢ

Facem apel la toţi cetăţenii ale căror gospodării de pe raza municipiului Arad fac obiectul recensământului general agricol şi care până la această dată, după căutări repetate, nu au putut fi găsiţi la adresa de domiciliu pentru a fi recenzaţi sau au refuzat recenzarea, să se adreseze de urgenţă recenzorului ale cărui date de contact au fost transmise prin înştiinţările lăsate la adresa de domiciliu sau să se prezinte la Primăria Municipiului Arad, sediul Direcţiei Venituri, Bulevardul Revoluţiei nr. 97, camera 10, Serviciul Agricol, zilnic, de luni până sâmbătă, până cel târziu în data de 31 ianuarie 2011, orele 8,00-20,00. Cetăţenii care sunt în imposibilitate de a se prezenta sunt rugaţi să comunice ora la care sunt disponibili pentru a se supune recenzării, la telefonul indicat pe înştiinţare sau la telefon: 0257-253007, interior-Serviciul Agricol.
Precizăm că, potrivit HGR 1370/2009 privind organizarea şi efectuarea recensământului general agricol din România, art.13 alin. (1), constituie contravenţii următoarele fapte:
a) împiedicarea, în orice mod, a persoanelor implicate în acţiunea de recensământ şi în ancheta privind metodele de producţie agricolă în efectuarea înregistrărilor şi controlului datelor ce fac obiectul acestor două cercetări statistice;
b)refuzul furnizării informaţiilor prevăzute în chestionarul de recensământ şi ancheta privind metodele de producţie agricolă;
c) furnizarea de date şi informaţii eronate sau incomplete;
(2) Contravenţiile prevăzute la alin. (1) lit. a), b) şi c) se sancţionează cu amendă de la 200 lei la 1.000 lei,
(3) Contravenţiile prevăzute la alin. (1) se aplică atât persoanelor fizice, cât şi persoanelor juridice. (H-719719)

SSIF BROKER intermediem succesul
Persoană de contact: Dl. Balta Csaba
Adresa: Cal. Iuliu Maniu, nr. 2-10, sc.D, ap.2, Arad
Tel: 0257-280278 / 0749026004
email: arad@ssifbroker.ro
www.ssifbroker.ro

SSIF BROKER SA vă anunţă că începând cu data de 25 ianuarie 2011 se vor lista pe Bursa de Valori Bucureşti acţiunile Fondului Proprietatea. Din această dată va aşteptpăm la sediile SSIF BROKER pentru a vă informa cu privire la tranzacţionarea acestor acţiuni precum si a vă oferi posibilitatea de a le valorifica.

(H-700048)

S.C. CATALIN INT.S.R.L.
producator de mobilier tapitat
Angajeaza:
DESIGNER
Cerinte:
- seriozitate
- responsabilitate
Se ofera:
- salariu motivant
- tichete de masa
- transport gratuit
Informatii suplimentare se pot obtine la telefon0257/278702 int 106 sau la punctul de lucru din cartierul Sinicolaul - Mic,str.Nicolaus Lenau nr.11 Arad.
(H-719016)

Transformă nemulţumirea în siguranţă!
ARTEX SCM
SOCIETATE CU TRADIŢIE ÎN DOMENIUL TEXTIL, ANGAJEAZĂ
confecţioneri îmbrăcăminte sau persoane cunoscătoare de meserie, execuţie butoniere, cusut nasturi, aplicat butoni, călcat.
OFERIM: climat de lucru european, salarii motivate în acord individual, tichete de masă, primă de transport – prezenţă, premii, un singur schimb, asistenţă medicală.
Angajările se fac pe bază de probă de lucru.
DETALII: telefon : 0357- 408275; 0357- 408276
(H-668947)

SOCIETATE COMERCIALĂ
Angajează urgent:
- dispecere pentru transport internaţional
- şoferi cu experienţă + ADR
- femeie pentru curăţenie
Oferă:
- condiţii deosebite de muncă
- salarizare deosebită
Informaţii la tel: 0722 29 53 47 (H-686393)

Fabrică încălţăminte angajăm **10 croitori pentru schimbul doi, 20 cusătoare maşină şi 10 muncitori la masă.** Cerem experienţă. Informaţii la tel: 0257/278754. CV-urile se pot trimite la fax : 0257/278866 sau pe e-mail: michele.carnielli@yahoo.it
(H-710045)

ANGAJEZ FEMEI ASAMBLARE CABLAJE,UN SINGUR SCHIMB. SUNAŢI DUPĂ ORA 10 DIMINEAŢA. TELEFON: 0728/130.259 (H-690430)

Companie naţională angajează pentru punctul lucru Arad
ASISTENT MANAGER.
Cerinţe: tânără, vârsta maximă 35 ani, studii superioare, cunoştinţe contabilitate primară, responsabilă şi ordonată, aspect fizic plăcut, disponibilă program prelungit.
Telefon 0758.224030 (H-698228)

INFORM MEDIA

INFORM MEDIA, editorul cotidianelor Jurnal Arădean şi Arad Expres, parte a grupului multinaţional Inform Media, care îşi desfăşoară activitatea în domeniul presei locale tipărite

CAUTĂ

Distribuitori de presă (în cutii poştale) pentru zona Boul Roşu.

Cerinţe:
Seriozitate;
Dinamism;
Conştiinciozitate.

Se oferă:
Salar atractiv;
Timp de lucru 2 ore.

Informaţii suplimentare la telefon:0257/228.586 sau 0728.284.737, de luni până vineri între orele 09 şi 17.

S.C. „GOSPODĂRIREA COMUNALĂ ARAD" S.A.
cu sediul în Arad, Bd. Revoluţiei nr.26 - 38
organizează licitaţie publică deschisă cu strigare în data de 26.01.2011, ora 10 pentru inchirierea **Spatiului comercial situat în Micălaca Bloc 303, sc. A, parter, ap. 33** în suprafaţă de 137 mp. compus din: sala de servire, depozit, grup sanitar şi este dotat cu următoarele utilităţi: apă, curent electric, încălzire centrală de la reţeaua ARTERM.
Chiria lunară va fi de **600 EURO + TVA.**
Prima plată se va face anticipat pe 2 luni.
Licitaţia va avea loc la sediul S.C. "GOSPODĂRIREA COMUNALĂ ARAD" S.A.
Spaţiul se poate vizita zilnic, între orele 10 – 12 , cu programare .
În caz că spaţiul nu se inchiriaza la prima licitaţie, aceasta se repetă în data de 02.02.2011 la aceleaşi oră şi în aceleaşi condiţii.
Alte informaţii, la sediul S.C. "GOSPODĂRIREA COMUNALĂ ARAD" S.A. şi la tel.: 0257/270352, 0723548413, 0723089005. (H-717808)

SOCIETATE COMERCIALĂ angajează vânzător sau vânzătoare în domeniul plantelor ornamentale. Se oferă salariu atractiv. CV-urile se trimit la adresa de e-mail: secretariat@gardendo.ro (H-708596)

SC MODA SA ARAD
angajează personal calificat/necalificat în confecţii.
Oferim: pachet salarial atractiv, bonuri de masă, transport urban gratuit, transport interurban decontat parţial, asistenţă medicală gratuită în întreprindere.
Informaţii: str. Poetului nr 52. **Telefon: 0257/256.265**
(H-620202)

Suntem o firmă privată cu capital german.
Producem componente pentru tehnica de încălzire.
DORIM COLABORARE SAU ANGAJARE PROIECTANT:
-piese după model
-ansamble mecanice
-date tehnice
Sunt necesare:
-Calificare şi experienţă în sisteme C.A.D.
-Experienţă ŞI în tehnica materialului plastic, de dorit
-Experienţă MS Office
-Limba germană sau engleză
Vă rugăm C.V. pe adresa: schloesser_ro@clicknet.ro
ZONA IND. VEST, STR IV, NR. 10, ARAD
(H-719456)

Fabrică încălţăminte din Oradea
Angajăm **ŞEF SECŢIE CUSUT PENTRU SECŢIE CU 7 BENZI,** persoană serioasă şi cu experienţă în funcţie. Oferim salariu motivant, bonuri de masă şi decontăm cazare.
Tel 0740 920 428 (H-696315)

AICI E LOCUL CARIEREI TALE!
www.romjob.ro
PORTAL NATIONAL DE LOCURI DE MUNCĂ!

Bulgarul a fost prins FOTO: FAN

Cu permisul suspendat la frontieră

NĂDLAC. Un cetățean bulgar a vrut să intre în România la volanul unui autoturism având permisul auto suspendat. Polițiștii de frontieră de la Nădlac spun că după efectuarea formalităților i-au solicitat șoferului bulgar să prezinte și permisul la control. Bulgarul a declarat că și-a uitat actul acasă, însă în urma verificărilor efectuate s-a stabilit că acesta avea permisul suspendat din 2007. **JA - I.C.**

85

de sancțiuni în valoare de 8.500 de lei au aplicat polițiștii rutieri în urma controalelor efectuate. Aceștia au mai dat 70 de puncte de penalizare și au reținut 5 permise de conducere precum și 3 certificate de înmatriculare. Agenții de ordine publică au aplanat 7 conflicte și au controlat 12 sisteme de pază, aplicând 18 amenzi în valoare de 9.500 de lei. **JA - I.C.**

Minori cercetaţi pentru furt calificat

MĂNĂȘTUR. Polițiștii din Vinga au identificat principalii suspecți în cazul unui furt de componente de utilaje agricole. Din cercetările efectuate s-a stabilit că Andrei T. de 16 ani și Sorin M. de 17 ani, ambii din localitatea Mănăștur au intrat în grădina unei locuințe de unde au furat componentele utilajelor agricole. Prejudiciul a fost recuperat iar cei doi sunt cercetați pentru furt calificat. **JA - I.C.**

Butelia, furată din casă FOTO: FAN

Au sustras o butelie dintr-o locuinţă

RĂPSIG. Trei tineri din Răpsig sunt suspectați de polițiști că au furat o butelie, un televizor precum și alte bunuri dintr-o casă din localitate. Polițiștii din Ineu și cei din Bocsig spun că cei trei sunt suspecții principali în acest caz. Astfel, Marcel C. de 23 de ani, Adrian O. și Robert I., ambii în vârstă de 16 ani sunt cercetați pentru infracțiunea de furt calificat. **JA - I.C.**

Bombe descoperite în judeţ, în localitatea Cărand

CĂRAND. Echipa pirotehnică din cadrul Detașamentului de Pompieri Arad a fost solicitată să se deplaseze în comuna Cărand, localitatea Seliștea, pentru ridicarea unor elemente de muniție neexplodată descoperite într-un filon de nisip, pe Valea Teuzului, ca urmare a lucrărilor de exploatare efectuate de către săteni. „Ajunși la fața locului, specialiștii noștri au constatat că este vorba despre patru bombe de aruncător, calibru 36 de mm, în perfectă stare de funcționare, provenind, cel mai probabil, din cel de-al doilea Război Mondial. După asanarea terenului, muniția a fost ridicată de către echipa pirotehnică, transportată și depozitată în condiții de maximă siguranță până la distrugerea acesteia", a declarat lt. Sorina Ambruș din cadrul ISU Arad. **JA - I.C.**

Pompierii, mereu la datorie FOTO:JA

Incendiu izbucnit în bucătărie

ARAD. Pompierii arădeni au intervenit în noaptea de miercuri spre joi pentru stingerea unui incendiu izbucnit în bucătăria unei locuințe situată pe strada Pipoș Petru din municipiu. La fața locului, cei șase subofițeri au constatat că luase foc frigiderul, cel mai probabil din cauza unui scurtcircuit. Intervenția pompierilor a durat zece minute. Frigiderul a fost degradat în proporție de 40% din cauza focului, însă celelalte bunuri au fost salvate, valoarea acestora ridicându-se la 170.000 de lei. **JA - I.C.**

Prind urmăriţii Interpolului

ARAD. Jandarmii arădeni au prins azi noapte un bărbat în vârstă de 35 de ani, dat în urmărire internațională de către Interpol. Marius B. din comuna Cicîrlău, județul Maramureș a fost depistat de jandarmi în zona Gării CFR Arad. Pe lângă mandatul internațional emis de Interpol, maramureșeanul mai avea emis pe numele său un mandat național de executare a pedepsei cu închisoarea de 5 ani pentru infracțiunea de furt din societăți comerciale. Aceasta este ce-a de-a doua persoană urmărită internațional de Interpol și depistată de jandarmii arădeni în 24 de ore. **JA - I.C.**

Vigilenţi FOTO:JA

Ţeapă cu credite la Vârfurile

Angajata cooperativei de credite avea metodele ei de a scoate împrumuturi pe numele localnicilor.

Sunt în pragul disperării FOTO: V.O.

VÂRFURILE. Un exemplu grăitor ar fi cel al unui localnic care a luat un credit în 2008 și pe care l-a achitat integral în februarie 2010, angajata cooperativei eliberându-i o chitanță (despre care localnicul a aflat că nu se mai eliberează din 2009) care demonstra faptul că creditul a fost stins. Ei bine, omul s-a trezit că de fapt, angajata a încasat suma care i-ar fi lichidat creditul și ea plătea ratele lunare. „Eu am achitat tot creditul în februarie anul trecut. Acum aflu de fapt că în tot acest timp creditul meu nu a fost lichidat și că cineva plătea ratele, inclusiv rata din luna decembrie 2010 a plătit-o", a declarat localnicul. Oamenii au povestit că se duceau ca giranți pentru vecini și după un timp se trezeau că pe numele lor au fost luate credite.

Din giranţi, datori la cooperativă

„Le punea actele în față și ei semnau, de bună credință. Aici la noi, la Vârfurile, sunt oameni simpli. Toată lumea se înțelege bine. Nu sunt probleme. S-a profitat de naivitatea oamenilor și din giranți s-au trezit cu credite luate. Cine știe ce acte le dădea la semnat", a declarat un săutean. Astfel, localnicii au primit somații pentru a achita rate pentru credite de mii de lei.

CINE APROBA CREDITELE?

Localnicii spun că nu înțeleg cum directorii cooperativei nu și-au dat seama că ceva se întâmplă la Vârfurile. „Cineva, un șef, ceva trebuia să aprobe dosarele de credite", spun localnicii.

„Ieri au venit ceva inspectori și un director de bancă la Vârfurile. Au luat declarații și au spus că o să vadă despre ce e vorba. Oamenii au plâns. Sunt oameni necăjiți, pensionari, bolnavi care nu au cum să plătească ratele", a povestit un localnic. **JA - I.C.**

Cursuri pentru 258 de deţinuţi

ARAD. Penitenciarul Arad anunță că în cursul anului 2010 au fost organizate cursuri de inițiere în utilizarea calculatorului pentru 258 de persoane private de libertate, dintre care 20 femei. „În luna august a demarat proiectul finanțat din fonduri europene, Grundtvig-ArtTerapia în penitenciar, cu implicarea partenerilor de la penitenciarele Szeged-Ungaria, Radece-Slovenia, Verona-Italia, precum și a Liceului de artă Sabin Drăgoi din Arad, și vizează îmbunătățirea metodelor de lucru ale personalului din închisori - în domeniul artterapiei", a declarat Eduard Magold, purtătorul de cuvânt al unității. Acesta spune că în 2011 se va continua diversificarea activității educaționale de calificare, care să crească șansele de reintegrare socială a persoanelor private de libertate. **JA - I.C.**

Penitenciarul din Arad FOTO:JA

Euro şi ţigări confiscate, la Şagu

Peste 16 mii de euro, 20 de mii de lei și o mie de țigări netimbrate au fost descoperite în cadrul unei perchiziții.

ARAD. Ofițerii Serviciului de Investigare a Fraudelor au confiscat 1.000 de țigări netimbrate în urma unei percheziții domiciliare efectuată la Șagu. La domiciliul lui Lucian R. din Șagu, cei de la Fraude împreună cu polițiștii din localitate au mai descoperit înscrisuri din care rezultă că bărbatul, în vârstă de 33 de ani, se ocupa cu traficul și comercializarea ilegală de țigări. La percheziție oamenii legii au mai găsit 16.630 de euro și 20.000 de lei. „Întreaga cantitate de țigarete și sumele de bani găsite la percheziție au fost ridicate în vederea confiscării", au declarat reprezentanții IPJ Arad. Polițiștii spun că bărbatul a fost reținut urmând să fie prezentat instanței de judecată cu propunere de arestare preventivă pentru comiterea infracțiunilor de evaziune și contrabandă.

Alt caz la Arad

O altă captură de țigări de contrabandă a fost efectuată de agenții de ordine publică care, sub coordonarea ofițerilor de la Investigarea Fraudelor și a celor de la Direcția Generală de Informații și Protecție Internă (DGIPI) au descoperit în trafic un bărbat de 42 de ani, din Arad, la volanului unui SUV Mercedes în care se aflau 2.000 de pachete de țigări netimbrate. Bărbatul s-a ales cu un dosar penal pentru infracțiunea de contrabandă cu țigări. **JA - I.C.**

Captură bogată a polițiștilor FOTO: FAN

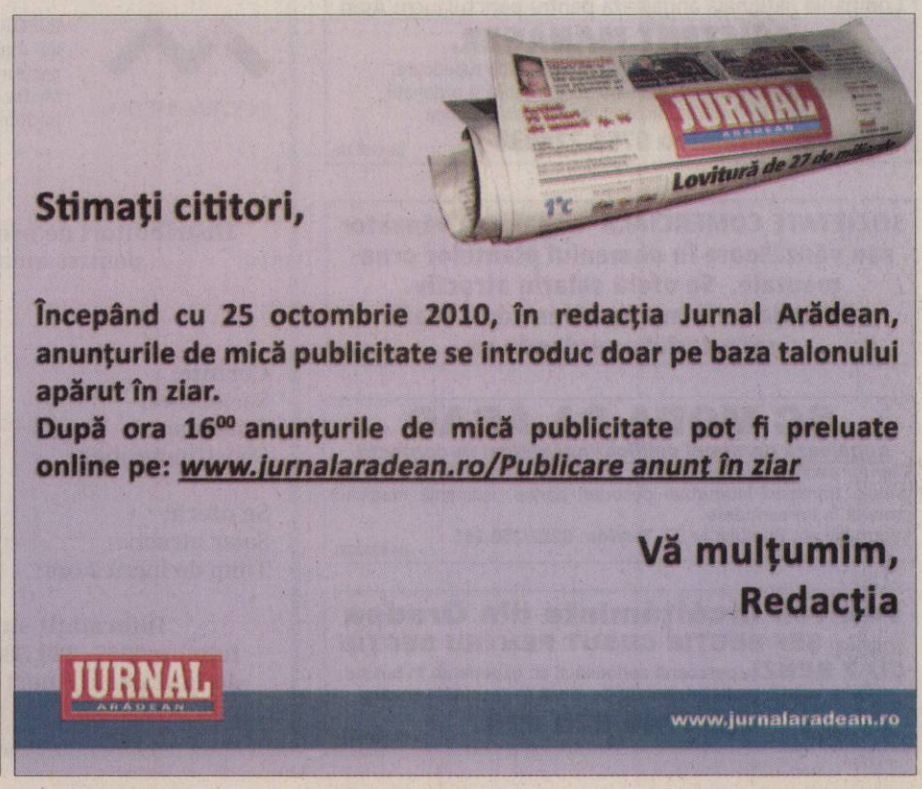

FONDAT 1989, APARE LA ARAD, TEL. 0257/281.802, E-MAIL: REDACTIA.JURNALARADEAN@INFORMMEDIA.RO; PUBLICITATE.JURNALARADEAN@INFORMMEDIA.RO

Interviu cu deputatul Marius Göndör
PAGINA 5

JURNAL ARĂDEAN

Fii atentă la greşelile frecvente de machiaj!
PAGINA 11

LUNI
24 IANUARIE 2011
ANUL XXIII, NR. 6237
16 PAGINI - 1,2 LEI

-1° Temperaturile se vor situa între -8 şi -1 grade. Vântul va sufla cu 16 km/h

DIMINEAŢA | AMIAZA | SEARA

O avere din exproprieri

Ultimele terenuri de pe viitoarea centură a Aradului în regim de autostradă aparţin, toate, omului de afaceri Adrian Luca.

ARAD. O nouă expropriere, să sperăm ultima, pentru realizarea centurii ocolitoare a Aradului în regim de autostradă. La avizierul Primăriei Arad, noua expropriere parafată de Direcţia Regională de Drumuri şi Poduri Timişoara, Serviciul Terenuri şi Cadastru Rutier, are în vedere nouă parcele de teren peste care va trece viitoarea centură a Aradului în regim de autostradă. Mai nimic deosebit până aici, dacă nu am aminti că primele exproprieri au avut loc prin 2009 şi că, de atunci, centura Aradului în regim de autostradă ar fi trebuit deja finalizată, conform contractului semnat între executant şi beneficiar. Cel mai inedit dintre aspectele informării privind ultimele exproprieri are legătură însă cu proprietarii acestor suprafeţe. Cele nouă terenuri care vor fi expropriate de către minister aparţin unui singur om: cunoscutul om de afaceri timişorean Adrian Luca, subiect al unei dispute electorale (cu ţintă pe terenurile de retrocedat) între candidaţii de primar la alegerile din vara lui 2004. Potrivit actului de care vorbim, Adrian Luca primeşte acum de la stat pentru terenurile de care va fi expropriat peste jumătate de milion de euro (593.178 euro). Omul de afaceri a primit sume importante de bani şi la primele exproprieri. /P.3

Prefectul a prezentat raportul FOTO: JA

„Lista ruşinii" la fond funciar

ARAD. Instituţia Prefectului a făcut publice localităţile în care au fost constatate, în decursul anului trecut, deficienţe sau întârzieri la aplicarea Legii nr.10/2001. Acestora li se adaugă mai multe primării de pe raza judeţului Arad care au ales să nu pună în aplicare Hotărâri judecătoreşti definitive şi irevocabile! /P.3

Au ales calea justiţiei FOTO: JA

Militarii merg în justiţie

ARAD. Cadrele militare arădene au renunţat la a mai face proteste sau pichetări, şi se concentrează pe lupta cu Executivul direct în justiţie. /P.5

LOTO 23 IANUARIE

6/49:	36, 37, 17, 4, 12, 26
NOROC	7014923
5/40:	37, 19, 30, 12, 26, 9
JOKER	21, 24, 18, 34, 42 + 20

REVENIRE

Top cele mai mari creşteri în auto în luna octombrie.

	evoluţie - %
Seat	138,5
Opel	112,2
Mitsubishi	62,8
BMW	52,7
Audi	51,1
Porche	44,4
Renault	38,5
Nissan	29,7
Dacia	22,6

Grafica: Jurnal arădean sursa: Capital

11020
9 771220 748010

UTA, LA MONEASA

Atmosferă de lucru în cantonament

Jucătorii UTA-ei trag tare în cantonamentul de la Moneasa, atmosfera în acest stagiu de pregătire fiind una de muncă. Cu fotbalişti din generaţii diferite, trioul Nagy - Stupar - Ţapoş nu a avut nicio problemă, toţi fiind exemple pozitive la antrenamente. /P.9 FOTO: LEO SFÂRA

Povestitorii ultimelor ore de viaţă

Despre criminalişti, despre meseria lor, despre cum descoperă ei povestea fiecărui cadavru care dă în vileag criminalul.

ARAD. Fiecare cadavru are „povestea" lui. Locul, poziţia, leziunile de pe cadavru, fiecare amănunt este foarte important pentru a pune cap la cap „puzzle-ul". „O muncă foarte migăloasă", spune comisarul şef Ştefan Moldovan, şeful Serviciului Criminalistic din cadrul IPJ Arad.

„Trebuie să ai un psihic foarte bun pentru că interferezi cu nişte lucruri care îţi pun psihicul la mari încercări. Îţi trebuie un anumit grad de inteligenţă, fler, să ai «nasul format». Asta se face în timp, după ani de experienţă. Fiecare caz pe care l-am întâlnit a avut particularităţile lui. Situaţia diferă de la caz la caz", povesteşte comisarul şef Moldovan. Cum procedează criminaliştii atunci când sunt anunţaţi că s-a descoperit în râul Criş cadavrul unui bărbat complet dezbrăcat? Sau când sunt chemaţi să investigheze moartea unui bărbat găsit într-o baltă de sânge, iar camera în care se află cadavrul este încuiată pe dinăuntru, la faţa locului negăsindu-se nicio armă?

Ei bine, atunci criminaliştii încep să reconstituie „puzzle-ul". /P.8

Cherisse Graham, o palidă umbră FOTO:C.A.

Prima înfrângere a sezonului

SATU MARE. Incredibil, dar adevărat. Creditate cu prima şansă la câştigarea titlului naţional, fetele de la ICIM Univ Goldiş Arad au pierdut, într-o manieră categorică, aseară, jocul disputat pe terenul echipei din Satu Mare. Pentru trupa lui Stacey Nolan este cea dintâi înfrângere a sezonului, una care trebuie repede dată uitării. /P.10

Femeie găsită moartă în casă

ARAD. Cadavrul unei femei în vârstă de 67 de ani a fost descoperit de pompierii arădeni după ce aceştia au fost chemaţi să spargă uşa apartamentului în care aceasta locuia. Vecinii femeii au spus că n-au mai văzut-o de 2 luni. /P.8

Finanţare blocată în Vest

ARAD. Depunerea cererilor de finanţare pe măsura 4.1 din cadrul Programului Operaţional Regional a fost suspendată pentru regiunea de vest. Motivul suspendării îl constituie depăşirea cu aproape 100% a plafonului maxim alocat acestei regiuni. /P.4

Vara aceasta va fi gata canalizarea FOTO: JA

Canalizarea din Bujac, la 99%

ARAD. Final de lucrări până la începutul verii. Aceasta este cea mai recentă promisiune a reprezentanţilor Primăriei Municipiului Arad când vine vorba de lucrările de canalizare şi asfaltare a cartierului Bujac. /P.3

BUCURIA ZĂPEZII

Copiii de toate vârstele se bucură de iarna care şi-a intrat din nou în drepturi. Şi-au scos din nou săniuţele şi au început distracţia. Spre încântarea celor mici şi nu numai, meteorologii au anunţat că de zăpadă vom avea parte şi în săptămâna care începe astăzi.
FOTO: MARGARETA SZEGŐ

REMEMBER: 24 IANUARIE

1859 Adunarea Electivă a Ţării Româneşti se pronunţă pentru alegerea ca domn a lui Al. I. Cuza, realizându-se astfel Unirea Principatelor Române

1849 S-a născut Badea Cârţan ţăran român, luptător pentru indepedenţa românilor din Transilvania (d. 1911)

1889 S-a născut Victor Eftimiu, scriitor român (d. 1972)

1905 S-a născut Grigore Vasiliu Birlic, actor român (d. 1970)

1920 A încetat din viaţă pictorul Amedeo Modigliani

1950 S-a născut Stela Enache, solistă de muzică uşoară

Winston Churchill

1950 S-a născut Daniel Auteuil, actor francez

1956 S-a născut Laurenţiu Damian, regizor român

1961 S-a născut Nastassia Kinski, actriţă de origine germană

1965 A murit Winston Churchill, prim-ministru al Marii Britanii, scriitor (n. 1874)

BINE AŢI VENIT!

Mazăre Alexandru, Vincze Ella, Popi Denis Nicuşor, Stanca David Adrian.

COMENZI TAXI

ALFA PLUS 949; 349.349
TAXI ALFA 945; 22.88.88; 25.25.26; 0723-200.301; 0745-50.60.70

TELEFOANE UTILE

☎INFORMAŢII TELEFONICE: 118.932; ☎ROBOT: 1958; ☎APEL UNIC DE URGENŢĂ: 112; ☎PRIMĂRIA MUNICIPIULUI ARAD: Program de relaţii cu publicul (camera 5), luni-vineri 8-20. Tel.: 0257/284.744; tel. centrală: 0257/281.850; ☎S.C. E.ON GAZ ROMÂNIA - Sucursala Arad, dispecerat şi intervenţie: 0357/403.321; ☎DERANJAMENTE CURENT ELECTRIC: 0257/929; ☎INFORMAŢII CFR: 0257/231.777; ☎PROTECŢIA CONSUMATORULUI: B-dul Revoluţiei, nr. 50. Telefon: 0257/257.049; ☎GOSPODĂRIREA COMUNALĂ ARAD S.A.: 0257/270.352; 0729-009.033; 0257/270.352; ☎POLIŢIA DE FRONTIERĂ: 1959; ☎SC CET (Dispecerat şi intervenţie termoficare): 0357/412.244; ☎POLIŢIA COMUNITARĂ: 0257/939.

SUDOKU

REGULI: În fiecare bloc sunt câteva cifre între 1 şi 9, stabilite dinainte. Acestea trebuie completate cu cifrele lipsă, în aşa fel încât fiecare număr să figureze o singură dată. De asemenea, cifrele de la 1 la 9 trebuie să figureze o singură dată atât pe rândurile orizontale cât şi pe coloanele verticale ale celor nouă blocuri luate împreună.

ÎNCEPĂTORI

	4	2	9	6		3		8
8	6	5		3				
9	1				4	5	2	
1			5	2				7
4	3		8				9	
		9				8	6	
3		4			8	6		2
		1		7	2			3
2			6			1	5	4

AVANSAŢI

3	6							
2					6		1	7
		9	7		5			6
		6			2	1		
						7	6	2
	3	2	1			9		
			6	7	9		4	
	5			1		3		
	9	8	5	4				

Soluţiile jocurilor din numărul precedent:

ÎNCEPĂTORI

1	5	3	8	7	6	4	9	2
4	8	2	9	1	5	7	6	3
7	6	9	3	4	2	8	1	5
8	3	5	7	9	4	6	2	1
9	7	6	1	2	8	3	5	4
2	1	4	6	5	3	9	7	8
6	4	1	5	3	9	2	8	7
5	2	8	4	6	7	1	3	9
3	9	7	2	8	1	5	4	6

AVANSAŢI

5	7	4	1	9	3	8	6	2
2	3	1	6	7	8	5	4	9
6	8	9	4	2	5	7	3	1
3	9	6	8	1	7	4	2	5
8	1	2	5	6	4	9	7	3
7	4	5	9	3	2	6	1	8
4	5	3	7	8	1	2	9	6
1	6	8	2	4	9	3	5	7
9	2	7	3	5	6	1	8	4

UNDE MERGEM în Arad

CINEMA

DACIA „O familie de coşmar" (SUA), orele 14; 17; 20.
ARTA Punct ochit...punct iubit" (Marea Britanie, Franţa), orele 15; 17.30; 20
CINEMA CITY
Anotimpul vrăjitoarelor, orele 14:30, 16:30, 18:30, 20:30, 22:30
Burlesque: Vis împlinit, orele 14:10, 18:50, 21:10
Cronicile din Narnia: Călătorie pe mare cu Zori 3D, ora 13:30
Cum s-o dai să fie bine?, orele 13:15, 15:30, 17:45, 20:00, 22:20
Dragoste şi alte dependenţe, orele 15:00, 17:20, 19:40, 22:00
Călătoriile lui Gulliver 3D, ora 15:20
O familie de coşmar, orele 19:30, 21:30
O poveste încâlcită 3D subtitrat, orele 14:10, 16:20, 19:50,22:00
O poveste încâlcită 3D dublat, orele 13:20, 15:30, 17:40, 18:40, 20:50
Oraşul, orele 14:30, 17:00
TRON: Moştenirea 3D, orele 15:50, 18:20, 21:00
Turistul, orele 14:20, 16:50, 19:20, 21:50
Ursul Yogi 3D, orele 13:40, 17:10, 19:00, 20:40, 22:20
Viaţa aşa cum e ea, ora 16:30

TEATRU

TEATRUL CLASIC „IOAN SLAVICI"
„Năpasta", de I. L. Caragiale. Regia – Valentin Voicilă; Scenografia– Onisim Colta (marţi, 25 ianuarie, ora 19, – sala Studio)
„Cerere în căsătorie", după A. P. Cehov. Regia şi scenografia – Florin Covalciuc (miercuri, 26 ianuarie, ora 19 – sala Studio)
„Totul despre femei", de Miro Gavran. Regia – Felix Crainicu; Decorul – Doru Păcurar; Costumele – Oana Văran (joi, 27 ianuarie, ora 19 – sala Studio)

CONCERTE

Tribuna Tinerilor Talente. Cu participarea elevilor de la Liceul de arta Sabin Dragoi. Dirijor Dorin Frandes (joi, 27 ianuarie, ora 19, în sala Palatului Cultural)

EXPOZIŢII

GALERIILE DE ARTĂ „DELTA" „Salonul de iarnă 2011" (9-17)
GALERIA ALFA: (B-dul Revoluţiei, nr. 90): Expoziţie de pictură Julian Chiu şi Julia Chiu (9-17)
SALA CLIO (str. Horea, nr. 8): Expoziţie de fotografie „Valea Mureşului" (9-17)
COMPLEXUL MUZEAL ARAD (Palatul Cultural, Piaţa G. Enescu 1): Expo cu fluturi „ARMONII CROMATICE II", deschisă în cadrul Secţiei Ştiinţele Naturii (orele 9-17)
MUZEUL DE ARTĂ ARAD (str. Gh. Popa 2-4, et. II - Sala Ovidiu Maitec): „Centenar Nicolae Chirilovici" (9-17).
MUZEUL DE ARTĂ ARAD (str. Gh. Popa 2-4, et. II): Salonul bienal al Şcolii Populare de Arte Arad (9-17).

HOROSCOP

BERBECUL (III.21.-IV.20.)
Dimineaţa sunteţi indispus şi nimeni nu vă poate intra în voie. Vă sfătuim să îi ascultaţi şi pe ceilalţi şi căutaţi o soluţie de compromis.

GEMENII (V.21.-VI.21.)
Aveţi tendinţa să vă supraestimaţi puterile. Dacă nu vă temperaţi orgoliul, riscaţi să vă certaţi cu prietenii şi cu familia. Acordaţi mai mult timp odihnei!

LEUL (VII.23.-VIII.23.)
Dimineaţa este posibil să fiţi apatic şi să nu vă puteţi concentra. Dacă aveţi ocazia să mergeţi într-o vizită, nu staţi pe gânduri!

BALANŢA (IX.24.-X.23.)
Un bărbat mai în vârstă vă propune să vă asociaţi într-o afacere. Vă sfătuim să nu hotărâţi nimic fără să vă consultaţi cu partenerul de viaţă.

SĂGETĂTORUL (XI.23.-XII.21.)
Sunteţi cu capul în nori. Vă recomandăm să amânaţi întâlnirile de afaceri. Chiar dacă nu aveţi chef de vorbă, vă sfătuim să nu refuzaţi comunicarea cu cei din jur.

VĂRSĂTORUL (I.21.-II.20.)
În prima parte a zilei sunteţi puţin aerian şi comunicaţi mai greu. Intuiţia nu vă ajută prea mult, aşa că vă sfătuim să acceptaţi ajutorul prietenilor şi al familiei. Limitaţi-vă la activităţi de rutină!

TAURUL (IV.21.-V.20.)
Dacă nu vă odihniţi mai mult, s-ar putea să aveţi probleme cu sănătatea. O discuţie în contradictoriu cu o persoană mai în vârstă vă pune pe gânduri.

RACUL (VI.22.-VII.22.)
Dimineaţa primiţi o sumă mare şi vă faceţi planuri îndrăzneţe. Vă sfătuim să nu vă pripiţi. Ar fi bine să vă sfătuiţi cu partenerul de viaţă.

FECIOARA (VIII.24.-IX.23.)
Starea de confuzie vă poate afecta relaţiile pe plan social şi situaţia financiară. Nu vă implicaţi în afaceri, chiar dacă vi se pare că puteţi da lovitura.

SCORPIONUL (X.24.-XI.22.)
Se pare că nu sunteţi în cea mai bună formă fizică şi intelectuală. Vă recomandăm să evitaţi întâlnirile de afaceri şi cu prietenii.

CAPRICORNUL (XII.22.-I.20.)
Vă treziţi cu moralul la pământ şi aveţi dificultăţi de concentrare. Este recomandabil să nu începeţi activităţi pe care nu sunteţi sigur că le puteţi finaliza.

PEŞTII (II.21.-III.20.)
Vă merge foarte bine pe plan sentimental. Este posibil chiar să faceţi o declaraţie de dragoste. Nu vă implicaţi în afaceri! Şansele de reuşită sunt reduse.

SĂNĂTATE

CABINET GINECOLOGIC: Arad, B-dul Decebal nr. 11 (lângă Hotel Aradul). EFECTUĂM: DISPENSARIZARE ŞI ASISTENŢĂ LA NAŞTERE ÎN TIMIŞOARA ŞI ARAD, TEST PAP, ECO VAGINAL, CHIURETAJ. Programări la telefon: 0727.008.794. **MEDLINE SERVICE** - injecţii, pansamente, perfuzii, recoltări analize la domiciliu, 7 zile din 7. Tel. 0257.338.578; 0728.285.762; 0728.285.760.

PIEŢE, TÂRGURI

Astăzi este zi de piaţă la Curtici, Nădlac, Bocsig, Gurahonţ, Moneasa, Pilu, Vladimirescu. Tot astăzi se organizează târg săptămânal la Gurahonţ şi Bârzava.
Mâine, marţi, este zi de piaţă la Sebiş, Almaş, Apateu, Semlac, Sântana, Şilindia, Vârfurile.

www.aradon.ro

DOBÂNZILE BANCARE ÎN VIGOARE LA 24.01.2011

DENUMIREA BĂNCII	SUMA MINIMĂ (RON)		DOBÂNDA (% PE AN)											
			PERSOANE FIZICE						PERSOANE JURIDICE					
	PERSOANE FIZICE	PERSOANE JURIDICE	LA VEDERE	PE TERMEN DE (LUNI)					LA VEDERE	PE TERMEN DE (LUNI)				
				1	2	3	6	9	12		1	2	3	6	9	12
BCR	100	1000	0,25	7,5	-	7,5	9	7,5	7,5	0,25	7,5	-	7,5	9	7,5	7,5
BRD	150	-	0,25	5,2	-	5,45	5,45	5,45	5,7	0,25	5,7	-	5,95	5,95	5,95	6,2
San Paolo IMI Bank	100	5000	0,1	6,5	6,75	7	7	7	6,75	0,1	9	-	9,25	9	8,75	8,5
B. Transilvania	100	2500	0,15	6,50	-	6,75	6,75	7,00	7,00	0,15	5,75	-	6,00	6,00	6,25	6,25
BancPost	500	5000	0,15	7		7,5	7	-	7,3	1	6,5	-	7,10	7,35	-	7,55
Raiffeisen	4000	1000	0,25	8	-	9	8	-	8	0,25	8	-	9	8	-	8
B. Coop. Mureşul	30	200	0,1	5	-	6	6,5	7	7	0,1	5	-	6	6,5	7	7

AICI E LOCUL CARIEREI TALE!
www.romjob.ro
PORTAL NAŢIONAL DE LOCURI DE MUNCĂ!

Vremea
Luni, 24 Ianuarie

www.aradon.ro

LA ORA 6: -3° Temperaturile se vor situa între -5 şi -3 grade. Vântul va sufla cu 16 km/h, dinspre V.

LA ORA 18: -1° Temperaturile se vor situa între -3 şi -1 grade. Vântul va sufla cu 16 km/h, dinspre V.

ZIUA PRECEDENTĂ

Arad	-2° C	Umiditate:	86%
Lipova	-2 °C	Presiune:	757mmHG
Chişineu- Criş	-2° C	Precipitaţii:	60 %
Săvârşin	-2° C	Vânt:	16 km/h
Sebiş	-2 °C	Direcţie vânt:	NNV

SOARELE

Răsare: 08:08
Apune: 17:26

AZI

Temperaturile se vor situa între -8 şi -1 grade. Vântul va sufla cu 16 km/h, dinspre V. Va ninge moderat.

FAZELE LUNII

15. 01. · 23. 01. · 30.01. · 06. 02.

LUNI	MARŢI	MIERCURI	JOI
-8° -1°	-8° -3°	-8° -2°	0° -6°
ninsoare	parţial noros	ninsoare	ninsoare

CALENDAR

Biserica ortodoxă: Cuv. Xenia; Sf. Mc. Vavila, Timotei şi Agapie.
Biserica greco-catolică: Cuv. Xenia; Sf M Vavila, Timotei şi Agapie; Sf Francisc de Sales.
Biserica romano-catolică: Sf. Francisc de Sales, ep. înv.

PROGNOZĂ PENTRU TREI ZILE

Temperaturile minime vor fi cuprinse între -8 şi -5 grade, iar cele maxime între -2 şi 0 grade.

Temp.minime: -8 la -5° C
Temp.maxime: -2 la 0° C

JURNAL ARĂDEAN
Str. Poetului nr. 1C, Arad
BRAT Auditat de BRAT
Reclamaţii difuzare: 0257/ 228586

Director editor: Mircea Ţîşcă (8471)
Secretariat: 0257.281802 (centrala), fax - 0257.280655
Şef departament difuzare: Carmen Csordas
Marea publicitate: 0257.280904 (int. 8488); Mica publicitate: 0257.210775
Tiparul executat la: SC Inform Media SRL, Calea Torontalului, DN 6, km 5,7, Timişoara

Editor coordonator: Adriana Barbu (8410) Responsabil de număr: Monica Ardelean
Secretar general de redacţie: Gabriela Groza (8417) **Departamente: Eveniment:** Simona Butaru (8412), Monica Ardelean (8446), Alin Gherasim, **Politic:** Tristan Mihuţa (8431), Simion Todoca (8425); **Economic:** Andreea Pintea (8419), Margareta Szegö (8435); **Cultură, Învăţământ:** Vasile Filip (8428); **Social:** Diana Duţu (8429); **Sport:** Daniel Scridon (8427), Adrian Hărţău (8433), Leo Sfăra (8434);
Tehnoredactare: Ghizela Şerban, Ramona Vidulescu
REDACŢIE : tel. 0257.281802 (centrala); fax 0257.280655 (int. 8490), 0257.281797 (int.8489); e-mail:redactia.jurnalaradean@informmedia. ro, adevaruldearad@informmedia.ro, publicitate.jurnalaradean@informmedia.ro, publicitate.adevarul@informmedia.ro

Circulaţie îngreunată în judeţ din cauza zăpezii

ARAD. Trafic îngreunat din cauza zăpezii pe mai multe drumuri naţionale din 13 judeţe şi pe autostrăzi.

Nici drumurile din judeţul nostru nu au scăpat de probleme.

Potrivit informaţiilor furnizate de Poliţia Rutieră, în judeţul Arad, s-a depus un strat subţire de zăpadă pe DN 79A Sicula - Chişineu Criş.

Poliţia Rutieră organizează filtre pe drumurile pe care se circulă în condiţii de iarnă, pentru depistarea şi sancţionarea şoferilor care nu au maşinile echipate corespunzător pentru a circula în astfel de condiţii.

JA - S.B.

CASĂ DE PIATRĂ

Colegei noastre Tincuţa îi dorim multe bucurii, fericire şi o viaţă lungă şi frumoasă alături de Marius, cel care i-a spus un „DA" foarte hotărât în faţa ofiţerului stării civile.

REDACŢIA JURNAL ARĂDEAN, ARADON ŞI ARAD EXPRES

Prefectul a inclus în raportul de activitate al instituţiei şi problemele înregistrate la primării FOTO: S.B.

„Lista ruşinii" la fond funciar

Zeci de primării au fost evidenţiate de Prefectură într-un raport care vizează nerespectarea prevederilor Legii 10.

ARAD. Instituţia Prefectului a făcut publice localităţile în care au fost constatate, în decursul anului trecut, deficienţe sau întârzieri la aplicarea Legii nr.10/2001. Acestora li se adaugă Primării care au ales să nu pună în aplicare Hotărâri judecătoreşti definitive şi irevocabile!

Pe listă se regăsesc zeci de primării din judeţ. Totodată, s-au emis şi avertismente cele mai multe dintre ele la finele anului trecut.

Potrivit raportului de activitate al Prefecturii „un număr de 22 unităţi administrativ teritoriale nu au finalizat soluţionarea notificărilor formulate în baza Legii nr.10/2001 de către persoanele îndreptăţite: Arad, Lipova, Sântana, Pâncota, Sebiş, Buteni, Fântânele, Frumuşeni, Ghioroc, Grăniceri, Mişca, Moneasa, Peregu Mare, Săvârşin, Semlac, Şeitin, Şicula, Şiria, Ususău, Vinga, Vladimirescu, Zăbrani". S-au aplicat avertismente la Pâncota - în luna mai, la Primăria Lipova, în noiembrie şi la Primăria comunei Şeitin în decembrie.

Ignoră Justiţia

56 de primării din judeţ s-au evidenţiat în urma controalelor Prefecturii prin nepunerea în aplicare a hotărârilor judecătoreşti definitive şi irevocabile!

„Există hotărâri judecătoreşti definitive şi irevocabile nepuse în executare în următoarele unităţi administrativ teritoriale: Arad, Chişineu Criş, Ineu, Curtici, Lipova, Nădlac, Pecica, Pâncota, Sântana, Sebiş, Almaş, Birchiş, Beliu, Bârsa, Bârzava, Bocsig, Buteni, Chisindia, Conop, Dezna, Dieci, Felnac, Fântânele, Frumuşeni, Ghioroc, Gurahonţ, Hălmagiu, Hăşmaş, Ignești, Iratoşu, Livada, Macea, Moneasa, Olari, Păuliş, Petriş, Pleşcuţa, Săvârşin, Semlac, Sintea Mare, Socodor, Şagu, Şeitin, Şimand, Şiria, Şiştarovăţ, Tauţ, Târnova, Ususău, Vărădia de Mureş, Vinga, Vârfurile, Vladimirescu, Zăbrani, Zădăreni şi Zimandu Nou", se subliniază în raportul Prefecturii. S-au aplicat şi avertismente la Şimand, Lipova, Bârsa, Dezna, Buteni şi Almaş.

ÎNTÂRZIERI

Totodată, nu mai puţin de 54 de primării din judeţ, din totalul de 78, „nu au finalizat aplicarea legilor fondului funciar fie prin nepunerea în posesie şi neemiterea titlurilor de proprietate în favoarea persoanelor îndreptăţite, fie prin nedescărcarea anexei 39 – despăgubiri", informează Prefectura. Şi în acest caz s-au aplicat, în 2010, avertismente la Pâncota, Ineu, Covăsânţ, Bârzava, Semlac, Frumuşeni, Dorobanţi, Fântânele, Birchiş şi Păuliş.

SIMONA BUTARU
simona.butaru@informmedia.ro

Canalizarea din Bujac este aproape la final

ARAD. Final de lucrări până la începutul verii. Aceasta este ultima promisiune a reprezentanţilor Primăriei Arad când vine vorba de lucrările de canalizare şi asfaltare a cartierului Bujac. Răzvan Popa, directorul executiv al Direcţiei Tehnice a Primăriei Arad, susţine că în acest cartier canalizarea este realizată în proporţie de 99% şi că lucrările la canalizare şi asfaltare au fost reluate deja aici. Finalul investiţiei este însă destul de greu de anticipat pentru că, deşi lucrările sunt mai avansate decât în Gai, iar probleme mai puţine, mai sunt încă de căutat soluţii pentru evacuarea apelor pluviale. Totuşi, Răzvan Popa susţine că aici investiţia va fi finalizată undeva în aprilie-mai, cel târziu începutul lui iunie, când se ve trece la recepţia lucrării şi analiza deficienţelor încă neremediate.

JA-A.B.D.

Aproape gata cu canalizarea FOTO: JA

Casa de Cultură a Sindicatelor FOTO: FAN

Şedinţă la revoluţionari

ARAD. Asociaţia Judeţeană a Revoluţiei convoacă membrii săi la o şedinţă. Revoluţionarii sunt invitaţi marţi, 25 ianuarie, la ora 17, în sala mică a Casei de Cultură a Sindicatelor (Pădurice).

JA-V.F.

Cu mâncare şi folclor la Berlin

ARAD. Aradul se va prezenta la Berlin cu produsele tradiţionale şi cu folclor autentic. Aleşii judeţeni au aprobat în cadrul celei mai recente şedinţe „participarea delegaţiei judeţului Arad la Expoziţia Internaţională pentru Produse alimentare, Agricultură şi Horticultură-Berlin, Germania".

În perioada 20-30 ianuarie 2011 se desfăşoară „Săptămâna Verde" - o expoziţie internaţională unde a fost invitat să participe şi judeţul Arad.

Manifestarea este coordonată de Consiliul Judeţean Arad şi Ministerul Agriculturii.

JA - S.B.

Eleganţă şi rafinament

ARAD. Clienţii şi colaboratorii Auto Schunn (firmă care activează în Arad de 18 ani) au fost răsplătiţi cu un cocktail de început de an. Împreună cu Elena Kovacs, director general al Auto Schunn Arad şi Lucian Palcău, director de marketing, la eveniment au participat şi preşedintele Jurgen Thomas Schunn, Graeme Green, managing director şi Daniela Lolescu, director de marketing din partea Mercedes Benz Financial Services. Graeme Green a salutat continuarea tradiţiei perfecţiunii la Auto Schunn.

Daniela Lolescu a subliniat că, graţie finanţărilor rapide, flexibilităţii şi transparenţei ofertei, dobânzii atractive şi lipsei costurilor ascunse, clienţii Mercedes Benz vor fi întotdeauna mulţumiţi.

O marcă a distincţiei

FOTO:JA

Centura, doar 30% realizată FOTO: JA

O avere din exproprieri

Ultimele terenuri de pe viitoarea centură a Aradului în regim de autostradă aparţin, toate, omului de afaceri Adrian Luca.

ARAD. Mai exact, omul de afaceri va fi despăgubit pentru următoarele parcele de teren din municipiu: un teren de 2.751 mp, pentru care va primi peste 45.000 euro, un teren de 1.730 mp, pentru care suma oferită de stat este de 28.545 de euro, o suprafaţă de 4.345 mp evaluată la 71.693 euro, un teren de 1.028 mp, evaluat de stat la 16.962 euro, 4.841 mp de teren pentru care a primit o ofertă de 79.877 euro, 2.952 mp contra a 48.774 euro despăgubiri, un teren de 6.515 mp pentru care statul român este dispus să plătească 107.498 euro, un teren de 10.729 mp evaluat la 177.029 euro şi un teren de 1.955 mp pentru care va fi despăgubit cu 17.408 euro.

Nefinalizarea procedurilor de expropriere alături de lipsa banilor au fost principalele scuze ale constructorilor autostrăzii pentru întârzierile de aproape un an consemnate pe şantier. Centura Aradului în regim de autostradă a ajuns la capitolul execuţie la un procent de doar 30%. Ministrul Transporturilor, Anca Boagiu, susţinea, însă, de curând, că acest tronson de autostradă va fi finalizat totuşi în 2011.

JA-A.B.D.

Hora Unirii în faţa Primăriei

ARAD. Instituţia Prefectului, Consiliul Judeţean Arad şi Primăria municipiului organizează o serie de manifestări dedicate zilei de 24 ianuarie - Ziua Unirii Principatelor Române. Evenimentul se va desfăşura pe platoul din faţa Palatului Administrativ şi va începe la ora 9 cu intonarea Imnului de stat. Va urma o rugăciune de binecuvântare a P.S. Timotei Seviciu - Arhiepiscopul Aradului. La ora 9.15, muzeograful Bogdan Ivaşcu va vorbi despre semnificaţia zilei de 24 ianaurie. La ora 9.20 este programat un spectacol folcloric susţinut de Rapsozii Zărandului şi Ansamblul folcloric din Vladimirescu, iar la 9.40 evenimentul va fi încheiat cu Hora Unirii.

JA - S.B.

RECLAME

Finanţare suspendată în Vest

ARAD. Ministerul Dezvoltării Regionale şi Turismului a decis să suspende depunerea de cereri de finanţarea pentru Programul Operaţional Regional, componenta 4.1 - Dezvoltarea durabilă a structurilor de sprijinire a afacerilor de importanţă regională şi locală. Suspendarea se aplică doar în regiunea de Vest întrucât, potrivit comunicărilor oficiale în această regiunea valoarea finanţării nerambursabile solicitate prin proiectele depuse şi aflate în proces de evaluare şi selecţie depăşeşte cu 98,76 de procente valoarea totală alocată acestei regiuni. Decizia Ministerului se va aplica începând cu 8 februarie 2011, ora 12,00. Până în acest moment au fost depuse 17 proiecte pe această componentă, iar valoarea acestora este cu 27,47 milioane euro mai mare decât limita de 55,28 milioane euro stabilită anterior. Acesta nu ar fi prima situaţia de acest gen, în Regiunea Vest existând deja alte opt domenii al Regio - POR pentru care s-a suspendat depunerea de proiecte. **JA-A.P.**

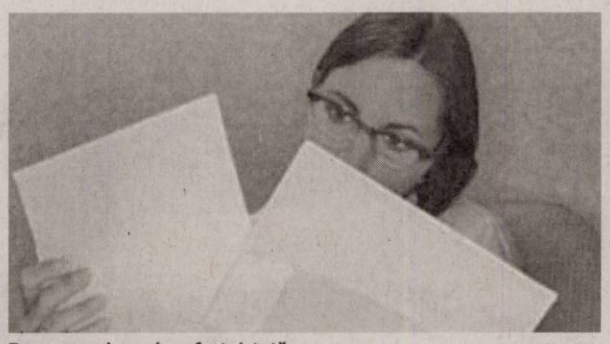

Depunerea dosarelor a fost sistată FOTO:FAN

PROIECTE DEPUSE

De la lansarea axei 4.1 de intervenţie în Regiunea de Vest s-au contractat două proiecte, pentru alte 11 proiecte s-a finalizat etapa de verificare a eligibilităţii şi conformităţii administrative, un proiect are finalizată etapa de verificare tehnică şi financiară, alte trei proiecte sunt în stadiul de analizare, în timp ce trei proiecte au fost respinse, retrase sau se află în contestaţie.

ÎNTRERUPERI DE CURENT

Luni, 24 ianuarie 2011. În municipiu:h 8:30-17:30: str. Gloriei, Tiberiu, Sportului, Independentei, Sanzienelor, Dambovitei, Oborului, Bucuresti, Malin(p), Suceava(p), Paltinis(p), Tiberiu Brediceanu, Lacrimioarelor, Ghoiceilor, Nufarului, Campeni, Dragos Voda(p), Independentei, Progresului, Septimiu, Trotusului, Orfeu, Nasaud, Solomon, Caisului, Petru Maior, Prometeu, Bocu, Macedoniei(p), Diana, Aron Pumnul, Laurian, Emilian, Zanelor, Nadejde, Dimitrie Tichindeal, Marnei, Orizont, Ulpiu, Alunului, Ulmului, Mircea Voda, Nadejde, Trotus, P-ta. Bujac, Rebreanu-UGCL Baza de productie. În judeţ:h9-17: Vărşand (p); h9-18: Şepreuş, Satu Nou, Vânători (p); h 8:30-17: Pecica-str: 401, 412, 413, 415, 416, 418; h 9-15: Peregu Mic(p), Pecica-str: 222, 223; h 8-17: Bontesti(p), Iosasi(p), Baltele, Mustesti; h 9-18: Hasmas, Clit, Urvis; h9-17: Covasat(p), Silindia(p)
Marţi 25 ianuarie 2011. În municipiu: h 8:30-17:30: str. Nasaud, Marnei, Orizontului, Aron Pumnul, Progresului, Laurian, Emilian, Zanelor, Nadejde, Dimitrie Tichindeal, Ulpiu, Alunului, Septimiu, Ulmului, Mircea Voda, Trotus; h8:30-12:30: str. Rozelor(p), Randunicii, Varadiei, Papadiei, Somesului, Romanitei(p), Duiliu Zamfirescu, Campul Florilor; h 11:30-15:30: str. Liviu Rebreanu, Clujului, Oituz, Ratiu(p), Eftimie Murgu(p), Ep. Roman Ciorogariu, Padurea Ceala, Stupina Ceala, Insula Mures, Restaurantul Zori de zi. În judeţ: h 9-17: Vărşand(p); h 9-18 Şepreuş, Satu Nou, Vânători(p), Săvârşin(p), Temeşeşti,Troaş, Valea Mare; h9-16: Caporal Alexa(p); h 9-14: Socodor(p), Pilu(p); h 8-17: Almas(p), Iosas(p), Aciuta, Plescuta, Talagiu, Dumbrava, Rostoci, Gura-Vaii; h 9-18: Siad, Rogoz, Stoenesti, Ciuntesti, Valani, Maraus, Secaci; h9-17: Pancota(str. Horia, A.Iancu, B.Lautaru, P-ta.Libertatii, Calvariei, Oituz, Randunicii, Primaverii).

CITIRE APOMETRE

Marţi 25 ianuarie 2011. Blocuri D. Bolintineanu, C. Davilla, A. Russo, T. Moşoiu, S. Drăgoi, I. Suciu, Praporgescu, Malul Mureşului, N. Grigorescu, blocuri calea Aurel Vlaicu „I", „U", „Y", colonia Fraţii Neumann, Orăştie, Slănic, Haţeg, blocuri Faleza Sud, Războieni, Răzvan, Boemiei, Vidra, I. Slavici, Porumbului, Orient, Cometei, Orion, Grădiştei, Poştei, Satelit, Salcâmului, T. Ciparu, Privighetorii, Castor, Pelicanului, Rândunicii, Vezuviu, D. Zamfirescu, I. Minulescu, I. Agârbiceanu, Romaniţei, Păpădiei, Vărădiei, Şoimului, Diamant, Cristal, Turturicii, Porumbiţei, Abatorului, Latină, Biruinţei, Venus, I. Raţiu, A. Karoly, Pădurii, Griviţei fără soţ, Griviţei cu soţ, Mărului, Zorilor, Clujului fără soţ, Badea Cârţan, I. Cardoş, Trandafirilor, N. Alexici, Cuza Vodă, Ialomiţei, Spătarul Borcea, Reşiţei, Malul Mureşului, Ghe. Barițiu, L. Szatay, Meţianu, Românului, p-ţa Catedralei, Academia Teologică, E. Gojdu, Tribunul Buteanu, A. Gavra, S. Tekelia, Preparandiei, Florilor, p-ţa Heim Domokoş, Dornei, M. Scaevola, M. Eminescu, Transilvaniei, Ghe. Şincai, Sinaia, Episcopiei, V. Alecsandri, I. Chendi, Voltaire, L. Blaga, I. Georgescu, Desseanu, Mărăşeşti, Partizanilor, Gelu, Pescarilor, Cehov.

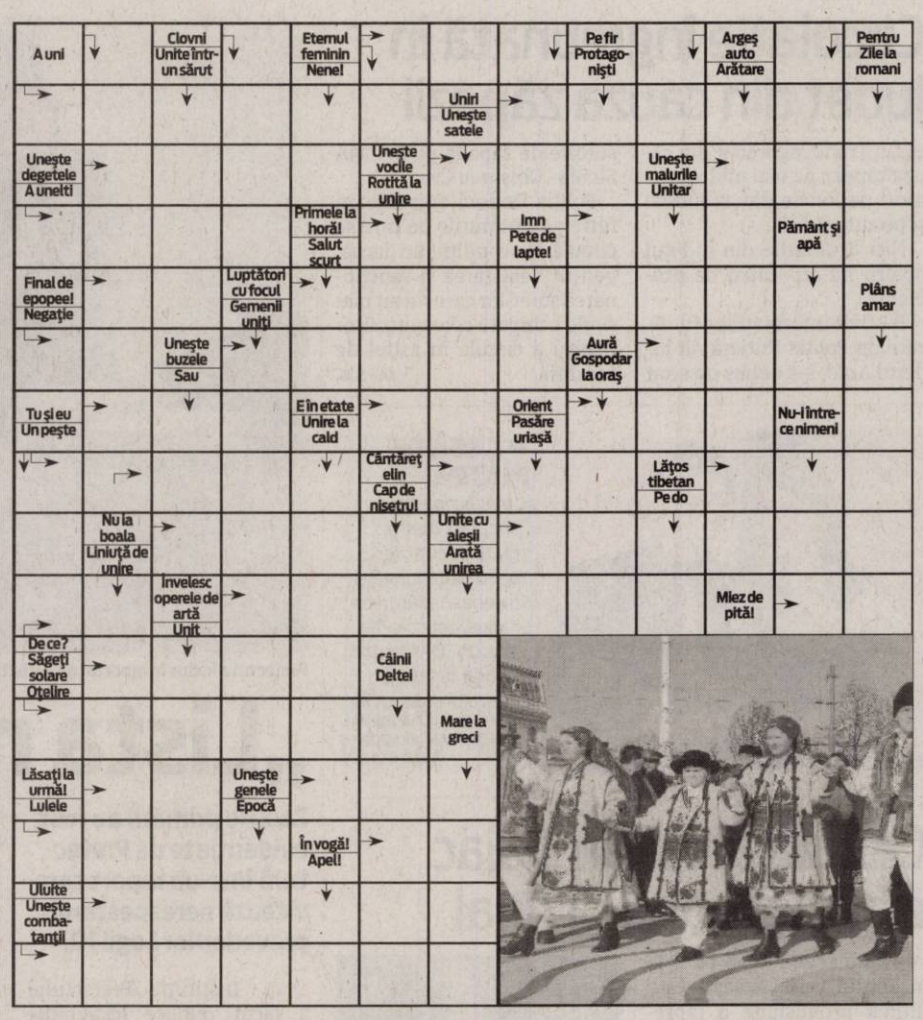

REŢETA ZILEI

Ciorbă de burtă

INGREDIENTE: 500 g burtă de vită, 400 g rasol de vită, 2 morcovi, 2 cepe, 3-4 ouă, 200 g smântână, sare. **MOD DE PREPARARE:** Burta se spală şi se fierbe în apă cu oţet, apoi se taie fâşii subţiri. Rasolul se fierbe şi el separat. Într-o oală încăpătoare se pun la fiert, ceapa tocată mărunt, morcovul ras, fâşiile de burtă şi rasolul. Se lasă să fiarbă la foc mediu cca 30 min. Între timp se prepară dressingul, din ouă bătute, smântâna şi zeama din ciorbă. Se pune peste celelalte ingrediente şi se mai lasă la fiert, la foc mic, încă 10 minute. Se potriveşte de sare. Se serveşte cu mujdei de usturoi, oţet sau ardei iute **Poftă bună!**

Pentru mai multe REŢETE intră pe **www.culinar.ro**

Programe TV Luni, 24 Ianuarie

TVR 1

07.00 **Telejurnal matinal.** Sport (criptat) Meteo(I)
08.00 **Telejurnal matinal.** Sport (criptat) Meteo(II)
09.00 **Dovadă de iubire.** (s.)
10.00 **Dănuţz SRL.** (I) (r.)
11.00 **Oameni mari la TVR.** Seria de emisiuni promovează oameni tineri şi valoroşi, activi în domeniul cultural, mai mult sau mai puţin notorii.
11.15 **Dănuţz SRL.** – Supermarket de divertisment. Partea a doua(r.)
12.15 **MAI aproape de tine**
12.50 **Legendele palatului: prinţul Jumong.** (r.)
14.00 **Telejurnal.** Sport
14.45 **Oameni mari la TVR**
14.50 **Amintiri din istorie.** (serial)
15.30 **Kronika**
17.00 **Spune-mi ce te doare**
17.30 **Papucul doamnei**
18.00 **Telejurnal.** Meteo
18.30 **Legendele palatului: prinţul Jumong.** (s.)
19.35 **Oameni mari la TVR.** (reluare)
19.45 **Sport**
20.00 **Telejurnal**
20.40 **Tema zilei.** Meteo
21.00 **Prim plan**
22.00 **Anatomia lui Grey.** (serial)
22.55 **Amintiri din istorie.** (serial)
23.10 **Portret de grup cu doamnă.** (dramă, Franta, Germania, 1977) Cu: Romy Schneider, Michel Galabru, Brad Dourif. Regia Aleksandar Petrovic. Leni Grynten este o femei frumoasă, a cărei viaţă a fost însă marcată de tragedia războiului. Evocarea celor mai importante momente din viaţa ei demonstrează cât de puternică i-a fost suferinţa.
01.00 **Nocturne.** (r.)
02.00 **Ne vedem la TVR.** (r.)
03.15 **Oameni mari la TVR.** (reluare)
03.20 **Telejurnal.** (r.)

PRO TV

07.00 **Ştirile Pro Tv.** Ce se întâmplă, doctore? Omul care aduce cartea
10.00 **Serviţi, vă rog!** (r.)
12.00 **Tânăr şi neliniştit.** (r.)
13.00 **Ştirile Pro Tv**
14.00 **Giuvaierul Nilului.** (r.)
16.00 **Tânăr şi neliniştit.** (s.) Cu zeci de premii, cu actori ce îşi trăiesc viaţa pe platourile de filmare, cu căsătorii, divorţuri ca-n filmele care se respectă, cu controverse ce-i uimesc chiar şi pe cei mai mari admiratori, serialul continuă să reprezinte un miracol, un univers care a cuprins şi a cucerit milioane de telespectatori. Povestea a trei familii care trăiesc în Genoa City, "Tânăr şi neliniştit" acoperă cele mai importante şi interesante teme ale vieţii moderne, pornind de la muzică şi carieră până la situaţii limită...
17.00 **Ştirile Pro Tv**
17.45 **Happy Hour**
19.00 **Ştirile Pro Tv.** Sport
20.30 **Zbor de noapte.** (acţiune, SUA, 2000) Regie: Wes Craven Cu: Rachel McAdams, Cillian Murphy, Brian Cox, Jayma Mays
22.15 **Moştenirea.** (s.) Sport
23.30 **Ştirile Pro Tv**
00.00 **Flashpoint.** (s.) (Canada, 2008) Cu. Hugh Dillon, Amy Jo Johnson, David Paetkau, Enrico Colantoni, Sergio Di Zio
01.00 **Zbor de noapte.** (r.)
02.30 **Ştirile Pro Tv.** (r.)
04.00 **Moştenirea.** (r.)
05.00 **ProMotor.** (r.)
06.00 **Happy Hour.** (r.) O oră de veselie cu muzică live, dans, poveşti de viaţă deosebite, interviuri cu cele mai mediatizate vedete ale momentului, informaţii în premieră, dar şi întâmplări impresionante care se vor petrece chiar în studio...

ANTENA 1

06.00 **Observator.** cu Mihaela Calin
08.00 **Matinal: 'Neatza.** cu Răzvan şi Dani
10.00 **În gura presei.** cu Mircea Badea. Mircea Badea realizează o nonconformistă revistă a publicaţiilor sub titlul "În gura presei". Pe parcursul emisiunii el supune atenţiei telespectatorului cele mai interesante ştiri apărute în presa cotidiană, săptămânală şi lunară. Deosebirea dintre programul pe care îl realizează Mircea şi emisiunile pe aceeaşi temă ale altor televiziuni este că el este spontan, firesc şi natural fără a introduce mecanic nişte texte.
11.00 **Cetatea ascunsă.** (r.)
12.30 **Mr Bean.** (r.)
13.00 **Observator**
14.00 **Billy Madison.** (r.)
16.00 **Observator**
17.00 **Acces direct**
19.00 **Observator.** cu Andreea Berecleanu Sport
20.20 **Romance: Să te prezint părinţilor**
22.00 **Narcisa sălbatică.** (s.)
23.00 **Observator.** cu Andrei Zaharescu Sport Meteo
23.45 **Divertisment: Un Show Păcătos.** cu Dan Capatos
01.00 **Lege şi ordine: Brigada specială.** (s.)
02.00 **10.5: Apocalipsa.** (ultima parte)
03.45 **Acces direct.** (r.) «Acces Direct» este o emisiune axată pe actualitatea de zi cu zi, în care «vedetele» sunt oamenii obişnuiţi, cu problemele, bucuriile, grijile şi întâmplările lor ieşite din comun. Reporterii speciali aduc în atenţia telespectatorilor precum şi a publicului din platou cazuri impresionante de viaţă, subiecte sociale dar şi ştiri mondene...

HBO

06.00 **Ziua în care s-a oprit Pământul.** SF, SUA, 2008. Cu: Keanu Reeves, Jennifer Connelly
07.40 **Zoolander.** Comedie, SUA, 2001. Cu: Ben Stiller, Owen Wilson, Will Ferrell, Christine Taylor
09.10 **Secretul celor şapte vulcani.** Aventuri, Noua Zeelandă, 2009. Cu: Sam Neill, Matt Gillanders
10.45 **Deasupra tuturor.** Animaţie, SUA, 2009.
12.20 **Harry Potter şi Prinţul Semipur.** Aventuri, Marea Britanie, 2009. Cu: Daniel Radcliffe, Rupert Grint, Emma Watson
14.50 **Kapitalism - Reţeta noastră secretă.** Documentar, România, 2009.
16.10 **Îngeri SRL.** Comedie, Spania, 2007. Cu: María Isabel, Pablo Carbonell
17.55 **Einstein şi Eddington.** Dramă, Marea Britanie, 2008. Cu: David Tennant, Andy Serkis
19.30 **Pe platourile de filmare**
20.00 **În derivă.** Ep. 31 Dramă, România, 2010.
20.30 **În derivă.** Ep. 36 Dramă, România, 2010.
21.00 **La bine şi la rău.** Dramă, SUA, 2009. Cu: Morris Chestnut, Taraji P. Henson, Jenifer Lewis, Kevin Hart, Maeve Quinlan
22.40 **Viaţa şi apucăturile lui Kenny Powers.** II, Ep. 3 Comedie, SUA, 2010.
23.10 **Anturaj.** VI Ep. 9 - Securitate Comedie, SUA, 2009.
23.40 **În derivă.** Ep. 36 Dramă, România, 2010.
00.15 **Anaconda 4.** Drumul sângelui. Horror, SUA, 2009. Cu: Crystal Allen, John Rhys-Davies, Linden Ashby, Danny Midwinter, Calin Stanciu
01.40 **Un pic însărcinată.** Comedie, SUA, 2007

CULTURAL

07.00 Jurnalul cultural (r.) 07.30 La porţile ceriului (r.) 08.00 Decor şi stil (r.) 08.30 Minorităţi (r.) 09.00 Înapoi la argument (r.) 10.00 Verişoara Bette (r.) 10.50 Capodopere din Galeria de Artă Modernă Românească (r.) 11.00 Siria, partidă de şah la frontiere (r.) 12.00 Jurnalul cultural (r.) 12.30 Ordinea cuvintelor (r.) 13.00 Concertele TVRC (r.) 14.00 1001 de poveşti (r.) 14.30 Album de familie (d., Franţa, 2004-2006) 15.05 Profil, poveste, personaj (r.) 16.20 Identităţi (r.) 16.50 Napoleon al III-lea şi Tânăra Românie (r.) 17.35 Concertele TVR Cultural 19.00 Album de familie (r.)

AXN

07.00 American Idol IX 08.00 Cabinet de avocatură IV Poliţist, SUA, 1999. 09.00 Lost – Naufragiaţii V Dramă, SUA, 2009. 10.00 Echipa specială II Acţiune, Australia, 2009. 11.00 American Idol IX 12.00 Cabinet de avocatură IV 13.00 Viitorul începe azi IV 14.00 Stargate. Atlantis III 15.00 Lost – Naufragiaţii V 16.00 American Idol IX 17.00 Cabinet de avocatură IV 18.00 Viitorul începe azi IV 19.00 Stargate. Atlantis III 20.00 Echipa specială II 21.00 NCIS. Anchetă militară III 21.40 Zoom 2011 (romania) 22.00 Minţi criminale V 22.39 Zoom

B1

08.00 Ministar best of (r) 09.00 La limita – best of (r) 10.30 DW 11.00 Lumea în 10.000 de minute - best of 13.05 Capital Tv (r) 14.00 Calea europeană cu Dan Cârbunaru 15.00 DW 15.30 360°(r) 16.30 Bucharest Fashion Week (r) 17.30 Săptămâna mondenă (r) 18.30 Condamnaţii - best of 19.30 Mozart - partea I 20.00 Pantofuel cenuşăresei (comedie, 1968) 21.30 Întoarcere la dragostea dintâi (dramă, 1981) 23.30 Codul lui Oreste - best of 01.30 Preluare Fashion TV

PRIMA TV

07.00 Trasnitii (r.) 07.30 Intalnirea inimilor - telenovela, India 2007 (r.) 08.30 Teleshopping 09.00 Ciresa de pe tort (r.) 10.00 Imobiliare blitz (r.) 10.30 Visul unei nopti de vara – comedie, SUA 1999 12.30 Teleshopping 13.00 Povestirile ratoiului 13.30 Teleshopping 14.00 Intalnirea inimilor - telenovela, India 15.00 Escroci de treaba– serial thriller, SUA (r.) 16.00 Martorul cheie – actiune, SUA 1997 17.30 Mondenii 18.00 Focus 18 19.00 Focus Sport 19.15 Povestirile ratoiului 19.30 Iubiri secrete 20.30 Vidul – SF, SUA 2001 22.15 Trasnitii 23.00 Mondenii

PROCINEMA

08.45 Johnny Bravo (r.) 09.15 Preţul celebrităţii (r.) 09.45 Colegii tăi (s.) 10.45 Happy Hour 12.15 Teo 13.45 Asasin în noapte (r.) 15.30 Zâmbete într-o pastilă (s.) 16.00 Ilustrate cu flori de câmp (r.) 18.00 Echipa de urgenţă (s.) 19.00 Între artă şi ştiinţă (s.) 20.00 Dispăruţi fără urmă (s.) 21.00 Prietenii tăi (s.) 22.00 Singura scăpare (thriller, SUA) Cu: James Caviezel, Greg Kinnear, Bridget Moynahan, Joe Pantoliano, Barry Pepper, Jeremy Sisto 23.45 Prietenie pe muchie de cuţit (s.) 00.45 Torus (acţiune, SUA, 2001) Regia: Matt Codd

ANTENA 2

06.00 Şeful Păpădiilor (r.) 08.30 Mincinoşii (r.) 09.00 Oamenii timpului nostru (r.) 10.00 Confidenţial (r.) 13.30 Ministerul de Secrete (r.) 14.30 It's show time best of 15.30 Trăieste sănătos (emisiune realizată de Simona Bălănescu) 17.00 Harta vieţii (cu Nicoleta Svârlefus) 18.00 It's show time 19.00 Face 2 face cu Cosmina Păsărin 19.30 Răi da' buni (emisiune realizată de Mihai Morar) 21.30 Agentul VIP 23.30 Nimic important! (emisiune realizată de Lucian Mîndruţa) 00.30 Misterele trecutului (Documentar, SUA)

ACASĂ

07.00 Umbrele trecutului (s.) 08.30 Esmeralda (r.) (s.) 10.00 Esmeralda (r.) (s.) 11.30 Paradisul blestemat (s.) 12.45 O mare de pasiune (r.) (s.) 14.30 Doamne de poveste (r.) 15.30 Clase 406 (s.) 16.25 Vremea de Acasă 16.30 Esmeralda (s.) 17.30 Poveştiri adevărate - emisiune prezentată de Ioana Maria Moldovan 18.30 O mare de pasiune (s.) 19.30 Fructul oprit (s.) 20.30 Iubire şi onoare (s.) 22.00 Căutând-o pe Elisa (s.) 23.00 Poveştiri de noapte - emisiune prezentată de Cabral şi Mircea Solcanu 23.30 Demon şi înger, primul episod (s.) 00.30 Clase 406 (s.)

CINEMAX

07.00 Tata în călătorie de afaceri Dramă, Iugoslavia, 1985. Regia: Emir Kusturica. 09.10 Giulia nu are întâlniri noaptea 10.55 Nume de cod. Farewell 12.45 Întâlnire cu un necunoscut 14.05 Decizii Dramă, SUA, 2008. 15.40 E rândul meu Comedie, SUA, 1980. Regia: Claudia Weill. Cu: Jill Clayburgh, Michael Douglas, Charles Grodin, Beverly Garland, Steven Hill 17.10 Giulia nu are întâlniri noaptea 18.55 Parfum de cedru 21.00 Nume de cod. Farewell 23.00 Cărăuşul 00.35 Treme Ep. 3 - Locul potrivit, momentul nepotrivit

DIVA

02.00 Soţii de militari. 03.00 Planul perfect 04.50 Amy 06.10 Fiicele lui McLeod VI 07.10 Fiicele lui McLeod VI 08.10Amy 09.10 Crimele din Midsomer. Crime în înalta societate 11.10 Jocul iubirii 13.00 Soţia perfectă 14.00 Fetele Gilmore III 15.00 Crimele din Midsomer. Moarte şi vise 17.00 Soţia perfectă 18.00 Nevestele din Orange County III 18.55 Nevestele din Orange County III 20.00 Fetele Gilmore III 21.00 Fără control 22.50 Soţii de militari 23.50 Soţii de militari

ANTENA 3

06.00 Ştiri 10.00 Previziunile zilei cu Sabina Iosub 11.00 Se întâmplă în România cu Maria Coman 12.00 Ştiri 13.00 Se întâmplă în România cu Maria Coman 14.00 Ştiri 15.00 Esenţial cu Alina Petrescu 17.00 100 min cu Alessandra Stoicescu 18.45 La ordinea zilei cu Dana Grecu şi Radu Tudor. Sunt dezbătute cele mai importante evenimente ale zilei, aflate în plină desfăşurare, în contextul în care se produc. 20.00 Ştirea zilei cu Gabriela Vrânceanu Firea 21.00 Subiectiv cu Răzvan Dumitrescu 21.45 Sinteza zilei cu Mihai Gâdea 23.10 În gura presei

M1

06.50 Dimineaţa 10.00 Punctul de vedere 10.55 Living 13.01 Ştiri 13.30 Express Carpatin 14.00 Vecinii (s.) 14.30 Magazinul Rromilor 15.05 Domovina 15.35 Trecătoarea 16.05 Pământul natal 17.05 Oameni în natură 17.30 Ştiri 17.55 Poftiţi la un ceai! 18.35 Secretele palatului (s.) 19.35 India (s.) 20.30 Ştiri 21.05 Girofarul albastru 22.05 Seara 22.40 Crime în alb (s.) 23.30 Amanţi (s.) 24.25 Doisprezece zidari

REDACŢIA NU ÎŞI ASUMĂ RESPONSABILITATEA PENTRU EVENTUALELE SCHIMBĂRI

DISCOVERY

11.00 Meserii murdare 12.00 O pradă mortală 13.00 Cum se fabrică? 14.00 Secundele dinaintea dezastrului 15.00 Top Gear 16.00 Tehnologie extremă 17.00 Meserii murdare 18.00 O pradă mortală 19.00 Cum se fabrică? 20.00 Tehnici esenţiale de supravieţuire 21.00 Top Gear 22.00 Maeştrii armelor 23.00 Supravieţuire în doi 00.00 Trupe speciale din Miami 01.00 Tehnici esenţiale de supravieţuire. Bear Grylls străbate globul, dezvăluindu-ne tehnici necesare pentru a supravieţui în cele mai dure locuri de pe Pământ

Caută muncitori români!

ARAD. Agenţia Naţională pentru Ocuparea Forţei de Muncă organizează în data de 10 martie 2011 o Bursă a locurilor de muncă pentru sectorul agricol din Danemarca. Sunt oferite circa 200 de locuri de muncă pentru lucrători în agricultură, la recoltarea fructelor şi legumelor şi circa 10 posturi de şoferi de tractor/camion/ autobuz, persoanele respective urmând să lucreze însă şi ca muncitori.Cei interesaţi trebuie să se prezinte la consilierul EURES, din cadrul Agenţiei Judeţene pentru Ocuparea Forţei de Muncă din judeţul de domiciliu sau reşedinţă, cu cartea de identitate, în original şi copie. Solicitanţii vor participa la o preselecţie care va urmări testarea cunoştinţelor de limbă engleză. Persoanele admise în urma preselecţiei îşi vor redacta, on- line, CV-ul în limba engleză, pe site-ul danez oficial pentru munca sezonieră - www.seasonalwork.dk, până cel târziu în data de 28 februarie 2011. Completarea CV-ului nu înseamnă obţinerea automată a unui loc de muncă, ci doar condiţia obligatorie de a putea fi admis la interviu.

COMENTARIUL ZILEI

Simion Todoca

La loc comanda !

Înalta Curte de Casaţie şi Justiţie a decis : recalcularea pensiilor militare este ilegală. Motivarea Curţii a fost simplă :pensia reprezintă un drept patrimonial. Ce este mai important, decizia Curţii se aplică la toţi militarii pensionari, nu doar la cei care au contestat în instanţă, ceea ce înseamnă că şmecheria cu păcălirea fraierilor care au cerut ei înşişi recalcularea nu a ţinut. Sunt tare curios ce va decide guvernul să facă mai departe, cu ce şmecherie va mai veni de data asta, ce fel de prafuri va mai arunca în ochii naivilor. Următorul pas al guvernanţilor va fi edificator în privinţa adevăratelor intenţii pe care le-au avut de la bun început. Vor spune că au vrut să reformeze statul român, dar nu au fost lăsaţi de către cei care doresc ca pensiile nesimţite să rămână în continuare, asta este clar. Dacă, însă, se vor mulţumi cu atâta, devine clar că nici ei nu şi-au crezut minciunile, că nu au căutat decât să facă rost de bani din piatră seacă, sau să pozeze faţă de prostime în victimă, pentru a o mai prosti odată, la viitoarele alegeri, poate chiar anticipate. Sunt de acord cu o mare parte a măsurilor de reformă a statului, pentru că, realmente, statul român este grav bolnav şi trebuie însănătoşit. Dacă şi onor guvernanţii chiar doresc asta, nu trebuie să renunţe la legile care au fost declarate neconstituţionale sau ilegale, ci trebuie doar să prevadă că acestea nu sunt retroactice şi se vor aplica doar de acum înainte. Dacă nu vor face acest lucru, dacă vor lăsa totul baltă, iar salariile şi pensiile nesimţite vor fi acordate pe mai departe ca şi până acum, vor demonstra fără echivoc că drept în cot i-a durut de reformarea statului român. Este de necrezut că în întreg guvernul nu au existat avocaţi care să îi spună premierului că legile scoase cu forcepsul nu au nicio şansă să reziste în instanţă. Atunci, de ce a scos acesta, la ordinul lui Băsescu, pe bandă rulantă, legi despre care se ştia clar că nu vor putea fi aplicate? Nu cumva pentru a folosi toate acestea ca pretexte pentru scăderea şi mai drastică a nivelului de trai, de care se va face răspunzătoare opoziţia ticăloşită?

> Cine va fi tras la răspundere pentru demonizarea unui întreg partid ?

simion.todoca@informmedia.ro

INTERVIU JA. MARIUS GÖNDÖR, DEPUTAT, COMISIA DE ÎNVĂŢĂMÂNT

„Şcoala vieţii se va face în şcoală”

Deputatul susţine că noua Lege a Educaţiei îi va pregăti la modul real pe tineri pentru viaţă.

Noua Lege a Educaţiei este extrem de controversată, fiind analizată pe bucăţi şi criticată tot aşa. În ansamblu, ce credeţi că aduce bun, faţă de ceea ce a fost învăţământul românesc până acum ?

GÖNDÖR. Aşa cum aţi spus, fiecare discută pe bucăţi legea, în funcţie de propriul interes, fără să aibă o viziune de ansamblu, fără să cunoască modul în care fiecare mecanism are rolul său bine determinat în realizarea unei adevărate revoluţii în învăţământul românesc. În opinia mea, efectul aplicării noii legi va duce la ceea ce trebuia făcut demult, o regândire a filosofiei educaţiei, nu numai prin prisma şcolii, ci prin aceea a mentalităţii tuturor celor implicaţi, începând cu sistemul şi terminând cu părinţii elevilor. Rolul şcolii în societate trebuie conştientizat de către toţi la o cu totul altă dimensiune decât ceea de până acum, iar noua lege porneşte tocmai de la acest principiu. Cei care educă trebuie să înţeleagă că învăţământul bazat aproape exclusiv pe transmiterea de informaţii produce membrii ai societăţii cărora acestea nu le vor folosi cu nimic, care se vor trezi că desfăşoară activităţi despre care nu ştiu nimic concret. Tocmai din acest motiv, rolul dascălilor va fi acela de a forma competenţe, de a forma oameni pregătiţi pentru activitatea pe care o vor presta în cadrul societăţii. De multe ori auzim spunându-se despre unul sau altul că are şcoala vieţii. Ei bine, această şcoală a vieţii se va dobândi chiar în şcoală.

Sună frumos, dar puteţi să-mi daţi câteva exemple despre ce anume se va petrece în învăţământul românesc ?

GÖNDÖR. Cred că mai degrabă ar trebui să vă spun ce nu se va mai petrece, în momentul în care formarea de competenţe va deveni realitate. De exemplu, nu veţi mai auzi părintele unui copil talentat la muzică spunând că acesta este în pericol să rămână repetent la şcoala de muzică din cauza unor discipline care îi sunt vârâte cu de-a sila în programa şcolară, deşi el s-a dus la acea şcoală cu scopul precis de a deveni muzician. În loc ca el să aibă cea mai mare parte a timpului de studiu alocată materiei de bază, practicii, se trezeşte cu tot felul de materii de care nu va avea absolut nicio nevoie. La disciplinele care nu sunt legate direct de specializarea pe care vrea să o urmeze va trebui să îşi însuşească doar competenţele de bază, în număr de opt, cunoscute şi la nivel european. Apoi, pot să vă asigur că nu veţi mai întâlni oameni care au fost promovaţi în funcţii importante pe baza unor diplome false sau obţinute fără ca măcar absolventul să ştie titlul lucrării sale de licenţă. Ştiţi că sunt copii care au terminat clasa a XII-a şi nu ştiu nici măcar să îşi calculeze dobânda la bancă sau impozitele pe care trebuie să le plătească?

Dacă este atât de bună legea, de ce este controversată, de ce i se aduc atâtea critici ?

GÖNDÖR. Un motiv general valabil este rezistenţa oricărui sistem la reformă, la schimbare. În al doilea rând, noua lege aduce atingere unor privilegii consacrate ale unora care activează în învăţământ, cu preponderenţă în cel universitar. Nu mai este un secret pentru nimeni faptul că există grupuri care pur şi simplu au pus mâna pe universităţi, iar acestea folosesc toate pârghiile pe care le au la îndemână pentru a menţine starea de fapt. Din această parte vin acele critici vehemente, însă, cred eu, în cele din urmă, oamenii de bună credinţă de care depinde aplicarea legii se vor distanţa de ele. La urma urmei, la baza legii stă acel pact naţional cu care au fost de acord toate partidele politice. Micile amănunte apărute în plus, din varii motive de conjunctură, se vor putea clarifica fără probleme.

COMPETENŢE DE BAZĂ

După ce s-a epuizat subiectul şcolii cei prezenţi la întâlnire şi-au spus şi alte păsuri legate de viaţa comunităţii locale, doleanţe şi discuţii, altele decât cele pe teme educative.

Aveţi o analiză a modului în care legea va afecta şcolile din Colegiul şase, unde sunteţi deputat ?

GÖNDÖR. Este evident că aplicarea legii nu va afecta diferenţiat şcolile dintr-o zonă sau alta. Cu toate acestea, pot exista situaţii specifice legate de reorganizarea reţelei şcolare. În discuţiile pe care le-am demarat cu directorii de şcoli şi reprezentanţii administraţiilor locale m-am axat pe acest subiect. De exemplu, exclud orice reorganizare a reţelei acolo unde transportul copiilor, în condiţii civilizate, nu este asigurat dinainte.

SIMION TODOCA
simion.todoca@informmedia.ro

Liceeni laureaţi la olimpiada judeţeană de Fizică

ARAD. Faza judeţeană a olimpiadei de fizică s-a desfăşurat la Şcoala Generală Nr. 5 Arad. Pe primele locuri s-au clasat:

• Clasa a IX-a. Premiul I: Marinescu Marius, C. N. „M. Nicoară”, prof. Arsenov Branco; Casut Cristian, C. N. „M. Nicoară”, prof. A. Branco; Roza Andrei, C. N. „M. Nicoară”, prof. Simona Arsenov . Premiul II: Hada Alexandru C. N. „M. Nicoară”, prof. S. Arsenov . Premiul III: Robea Cristian, C. N. „M. Nicoară”, prof. S. Arsenov ; David Mirela, C. N. „M. Nicoară”, prof. S. Arsenov ; Bronda Adelina, C. N. „M. Nicoară”, prof. B. Arsenov. Menţiune: Dascal Crina Oana, C. N. „M. Nicoară”, prof. Biriş Sofia; Cioba Cătălin, C. N. „E.G.Birta”, prof. Cioarsă Constantin; Bârsan Radu, C. N. „M. Nicoară”, prof. B. Arsenov; Bradean Elena, C. N. „M. Nicoară”, prof. S. Arsenov; Stepan Patrick, C. N. „M. Nicoară”, prof. Biriş Sofia; Orban Alicia, C. N. „M. Nicoară”, prof. S. Arsenov.

Cei mai buni fizicieni din judeţ au venit la Generală 5 FOTO:FAN

• Clasa a X-a. Premiul I: Neamţu Adriana, C. N. „M. Nicoară”, prof. S. Arsenov, Danciu Bogdan,C. N. „M. Nicoară”, prof. S. Arsenov. Premiul II: Motoc Dan, C. N. „M. Nicoară”, prof. S. Arsenov; Premiul III: Galis Darius, C. N. „M. Nicoară”, prof. Ştefan Alexandru. Menţiune: Andra Cristian, Gr. Şc.„M. Viteazul” Ineu, prof. Cotuna Veronica; Ardelean Rut, Lic. Teologic Baptist, prof. Toma Laura; Luputi Antonio, Lic. Ped. „D. Ţichindeal”, prof. Pascu Mihail; Gavra Patricia,C. N. „M. Nicoară” Arad, prof. Ştefan Alexandru.

• Clasa a XI-a. Premiul I: Balasiu Stefania, C. N. „M. Nicoară”, prof. Major Csaba. Premiul II: Barbatei Ioana, Gr. Şc. Ind. Sebiş, prof. Ilies Elisabeta. Premiul III: Gavruta Alex, Lic. Ped. „D. Ţichindeal”, prof. Pascu Mihail; Dudi Paul, Gr. Şc. „ M. Viteazul”, prof. Huhn Otmar; Farcaş Maria Gr. Şc. Ind. Sebiş, prof. Ilieş Elisabeta. Menţiune: Chiş Monica, C.N.. „M. Nicoară”, prof. Major Csaba; Kurunczi Papp Konrad, Gr. Şc.„C. Gergely”, prof. Molnar Maria; Cotta Rahela, Lic. Teologic Baptist, prof. Toma Laura.

• Clasa a XII-a. Premiul I: Ghiţă Vlad, C. N. „M. Nicoară”, prof. S. Biriş; Menţiune: Negârlă Paul Onuţ, C. N. „M. Nicoară”, prof. S. Biriş ; Barbatei Alin, Gr. Şc. Ind. Sebiş, prof. Ilies Elisabeta; Moş Paul şi Marta Ionuţ, Gr. Sc. „M. Viteazul” Ineu, prof. Cotuna Veronica. **JA-V.F.**

Militarii arădeni preferă lupta în justiţie

ARAD. Proteste în stradă, pichetări sau marşuri nu mai sunt metodele sindicatelor de a-şi apăra drepturile. Dacă în cazul pensionarilor militari se organizează astăzi un mare miting la Bucureşti, şi pichetări în alte reşedinţe de judeţ, la Arad va fi linişte. O linişte doar aparentă, întrucât atât Sindicatul Cadrelor Militare Disponibilizate cât şi Asociaţia Cadrelor Militare în Rezervă şi Retragere se îndreaptă împotriva deciziei Executivului direct în instanţă. „Nu am organizat o deplasare la Bucureşti. Dacă vor participa militari arădeni o vor face pe cont propriu, iar la nivel de Arad nu vom face nicio pichetare. În schimb vom continua lupta în justiţie”, ne-a declarat col. (r) Gheorghe Istrate - Sindicatul Cadrelor Militare Disponibilizate. De cealaltă parte, General de Brigadă(r) Vasile Ionel Heredea, a subliniat: „Asociaţia nu este parte în evenimentele de protest. Îi sprijinim pe cei din sindicat, dar nu ieşim în stradă. Ne vom rezolva problemele în instanţă. Toţi militarii pot veni la sediul Asociaţiei noastre pentru consiliere şi sfaturi în ceea ce priveşte recuperarea drepturilor salariale”.

Despre declaraţiile preşedintele Traian Băsescu vis-a-vis de renunţarea la recalcularea pensiilor militarilor, cei doi reprezentanţi ai cadrelor militare arădene au punctat că este vorba doar de fumigene şi simple declaraţii. **JA-A.P.**

JURNAL ARADEAN

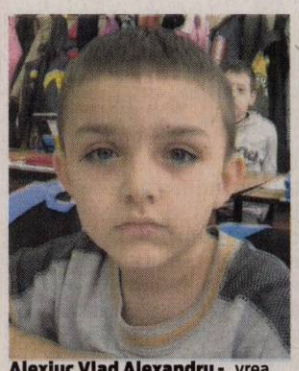

Alexiuc Vlad Alexandru - vrea să fie poliţist

Amzulescu Denisa Valentina - visează să devină o prinţesă

Ciobanu Roberto Sergiu - crede că va ajunge jandarm

Ciubotariu Alexexandru Emanuel - vrea să fie muncitor

Crâsta Denisa Miruna - doreşte să se facă medic veterinar

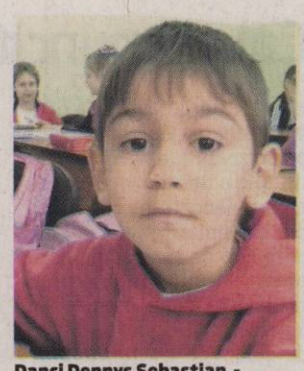

Danci Dennys Sebastian - se vede poliţist

Dumele Karina Alexandra - e convinsă că va fi medic veterinar

Gag Beatrice Eliada - ar vrea să fie coafeză

Lazăr Alexandra Valentina - speră să ajungă învăţătoare

Lole Narcis Cristian - doreşte să devină poliţist

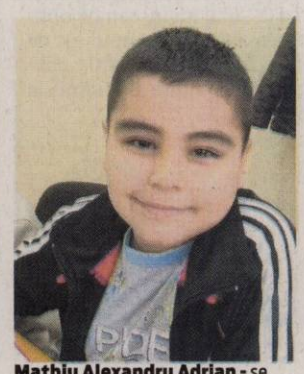

Mathiu Alexandru Adrian - se vede un bun fotbalist

Nădăban Marian Cristian - vrea şi el să fie fotbalist

Niţă Alexandru Constantin - tot fotbalist crede că va fi

Olteanu Andreea Ioana - visează să fie medic

Învăţătoarea Suciu Livia sau un dascăl cu vocaţie FOTO: JA

Paul Ioana Maria - ar vrea să devină bucătăreasă

Poduţ Eduardo Benjamin - crede că va fi constructor sau medic

Cine învaţă carte va avea parte de note bune FOTO: JA

Micii soldaţi ai alfabetului

Ei sunt elevii din clasa IA de la Şcoala Generală „Avram Iancu" din cartierul arădean „Aurel Vlaicu".

ARAD. Nu mai puţin de 29 de elevi învaţă în clasa IA sub „comanda" învăţătoarei Suciu Livia. Nu e uşor pentru un dascăl să lucreze cu atât de mulţi copii, mai ales atunci când fiecare în parte trebuie să priceapă tainele scrisului şi ale cititului sau să dezlege enigmele matematicii. O muncă grea pe care dascălul o face cu dragoste şi dăruire şi pe care a făcut-o mereu de-a lungul atâtor ani la catedră. Fiecare generaţie are frumuseţea ei „nu pot să fac comparaţii între copiii, toţi sunt frumoşi, toţi sunt energici şi deştepţi. De la fiecare în parte am cel puţin o amintire care mă face să zâmbesc, îmi sunt dragi toţi" ne mărturiseşte dascălul. „Toţi sunt inteligenţi şi cuminţi, atât cât pot fi nişte copii". Şi mereu alături de ei le sunt părinţii: „Ne sunt alături, ne sprijină în orice dorim să facem. Este un mare noroc pentru un dascăl" punctează învăţătoarea.

JA-M.A.

E linişte doar când dorm... FOTO:JA

Trip Naomi Anna - speră să devină misionară

Szabados Norbert Gabriel - vrea să fi excavatorist

Poenar Darius Adelin - se va face poliţist

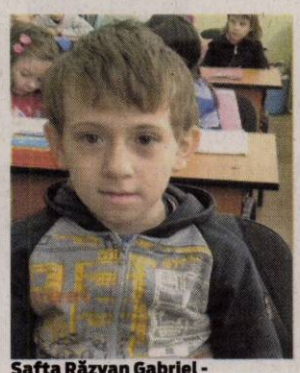

Safta Răzvan Gabriel - ar vrea să fie pompier

Sârboiu Sebastian Marcel - doreşte să ajungă pompier

Stoia Raisa Alexandra - crede că va deveni coafeză

Stojiljkovic Nikola - zice că se va face mecanic de tren

Ursu Raul Mihai - zice că va fi fotbalist

Şipos Emanuel - se visează detectiv sau spion

Ştefănescu Adrian Vlad - e decis să se facă spion

Taichiş Andreea Georgiana - visul ei e să devină balerină

Todea Rareş Alexandru - vrea să fie pilot de curse

Todea Riana Alessandra - i-ar plăcea să fie balerină

ARAD ONLINE www.aradon.ro

Sali Berisha FOTO: EPA

Premierul le cere să iasă în stradă

TIRANA. Premierul albanez, Sali Berisha, a făcut apel la populație să manifesteze miercuri, la Tirana, „împotriva violenței", acuzându-l pe liderul opoziției, Edi Rama, că a vrut să organizeze o „lovitură de stat" în cursul manifestației antiguvernamentale de vineri. „Le cer albanezilor să se adune miercuri (26 ianuarie) la Tirana, pentru a manifesta împotriva violenței. Aceasta va fi o mare manifestație împotriva violenței", a declarat sâmbătă Berisha, în cursul unei conferințe de presă. „Nu fac apel doar la partizanii mei, ci la toți albanezii să vină în număr mare din toate orașele, pentru a manifesta la Tirana", a continuat el.

Acest apel al lui Berisha intervine la o zi după o manifestație a opoziției la Tirana, în cursul căreia trei manifestanți au fost împușcați mortal. Puterea și opoziția resping orice responsabilitate pentru aceste victime.

Sursa: Mediafax

„Caravană a eliberării", în Tunis

TUNIS. Mii de tunisieni, între care numeroși polițiști, au manifestat din nou, sâmbătă, împotriva Guvernului de tranziție dominat de membri ai fostului regim, în timp ce o „Caravană a eliberării" a plecat din provincie spre Tunis cu scopul de a înlătura echipa de la putere.Promisiunile de ruptură afișate anterior de premierul Mohamed Ghannouchi nu au fost suficiente, astfel că mișcarea de contestare a continuat în stradă, cu o serie de revendicări sociale la Tunis. Pe plan internațional, premierul tunisian a discutat sâmbătă cu șefa diplomației americane, Hillary Clinton, și cu premierul francez, Francois Fillon. Clinton și-a afirmat „solidaritatea cu poporul tunisian și sprijinul țării sale pentru noua orientare" a Tunisiei, în timp ce Fillon a exprimat sprijinul Franței „în toate domeniile".

În condițiile în care cursurile urmează să fie reluate azi la școlile primare, închise ca toate instituțiile de învățământ de la 10 ianuarie, Uniunea Generală a Muncitorilor Tunisieni a anunțat că învățătorii ar urma să se alăture contestării printr-o grevă pe termen nelimitat, până la „dizolvarea Guvernului".

Mai multe mii de persoane au manifestat sâmbătă la Paris și în mai multe orașe franceze din provincie pentru susținerea „revoluției iasomiei" din Tunisia și pentru a cere plecarea unor lideri ai fostului regim al lui Ben Ali din Guvernul de tranziție.

Sursa: Mediafax

Au protestat mii de tunisieni FOTO: EPA

Transfer de control la frontieră

PRIȘTINA. Forța multinațională de pace a NATO din Kosovo (KFOR) a anunțat că a cedat sâmbătă poliției kosovare controlul frontierei dintre Kosovo și Macedonia, în urma progreselor înregistrate în domeniul securității.

„Transferul de responsabilități se bazează pe evoluțiile pozitive (apărute) în Kosovo în anul care a trecut", a declarat generalul german Erhard Buhler, comandantul KFOR, care conține 8.500 de militari.

„Am cedat deja (poliției locale), în aprilie, controlul frontierei cu Albania", a amintit el.

Generalul Buhler a precizat însă că forța KFOR este pregătită „să facă tot ce este necesar pentru a susține poliția din Kosovo" în noua sa misiune.

Ministrul kosovar de Interne Bajram Rexhepi a declarat că acest transfer constituie „un moment important" pentru poliția din Kosovo, „care și-a sporit capacitatea de a prelua noi responsabilități". KFOR este prezentă în Kosovo din iunie 1999.

Sursa: Mediafax

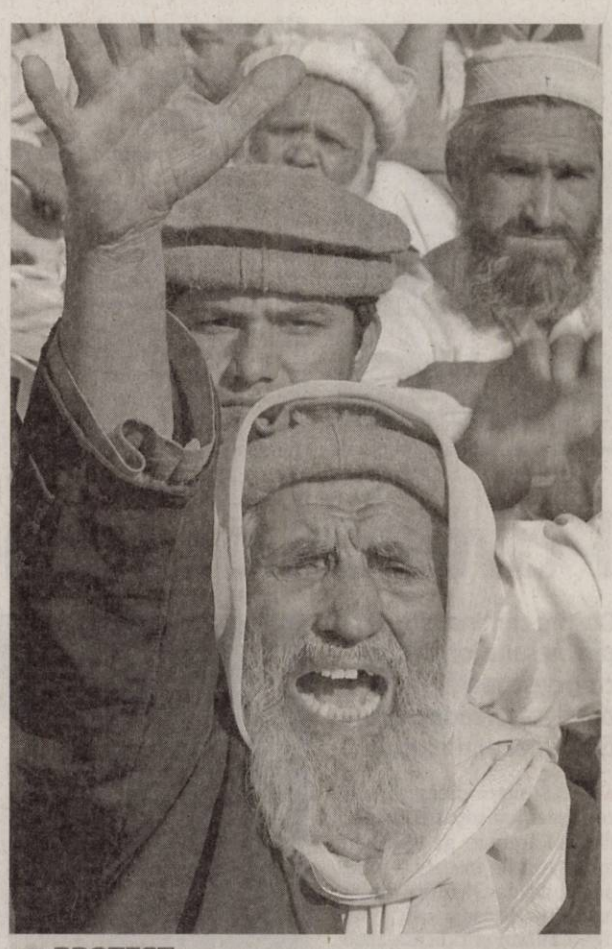

PROTEST

Susținători ai partidului islamic Jamat-e-Islami au protestat ieri împotriva corupției și inflației în Peshawar. Economia Pakistanului se reface încet dar îi lipsește infrastructura necesară și suficientă stabilitate macroeconomică pentru a se ridica în acest moment. Inundațiile istorice produse în Pakistan în urmă cu șase luni au distrus circa 1,7 milioane de locuințe în Pakistan, au devastat aproximativ 2,2 milioane de hectare de teren arabil și au privat o multitudine de comunități rurale de hrană și resurse, iar peste patru milioane de persoane au rămas fără locuințe. Sursa: Mediafax.

FOTO: EPA

Belgienii vor Guvern FOTO: EPA

Un marș al „rușinii" inedit

BRUXELLES. Cel puțin 15.000 de belgieni au început să defileze ieri, la Bruxelles, în cadrul unui marș al „rușinii" inedit, menit să denunțe criza politică din țară, privată de un Guvern veritabil de șapte luni și jumătate, un record european.

Aceasta este prima dată de la alegerile legislative din iunie 2010, care au condus la impasul politic actual, când cetățenii își exprimă atât de zgomotos exasperarea, într-o țară cu diviziuni puternice între flamanzi și francofoni.

„Ce vrem? Vrem un Guvern", scandau protestatarii, majoritatea tineri, dintre care unii erau îmbrăcați în salopete albe. Organizatorii, care au dat manifestației numele de marș al „rușinii", au vrut astfel să amintească celebrul „Marș alb" belgian, din 1996, când 300.000 de persoane au protestat față de crimele pedofilului Marc Dutroux.

Plecați din nordul capitalei, manifestanții s-au oprit într-un mare parc regal aproape de centru, pentru a asculta discursuri cerând partidelor politice să pună capăt blocajului din țară.

„Un Guvern și repede!", se putea citi pe banderole din cortegiu, sau „Divizarea? Nu în numele nostru!".

Participanții au denunțat linia naționalistă și separatistă apărată de principalul partid flamand, Noua Alianță Flamandă (NV-A), care poartă o responsabilitate mare pentru blocajul politic național.

Sursa: Mediafax

Pensiile militare, pe tapet

Băsescu a declarat că hotărârea ÎCCJ privind recalcularea pensiilor militare „trebuie respectată".

BUCUREȘTI. Președintele Traian Băsescu a avut ieri după-amiză o întâlnire cu premierul, miniștrii de resort și directorii serviciiilor de informații pe tema pensiilor militare, au precizat, pentru Mediafax, surse oficiale.

Întâlnirea, programată pentru ora 17.00, a avut caracter de lucru, la reuniune urmând să participe premierul Emil Boc, ministrul de Finanțe, Gheorghe Ialomițianu, ministrul Apărării, Gabriel Oprea, ministrul de Interne, Traian Igaș și directorii serviciilor de informații.

Președintele Traian Băsescu a declarat, sâmbătă, că hotărârea ÎCCJ privind recalcularea pensiilor militare „trebuie respectată".

Aflat la cumpărături, președintele a fost întrebat de reporterul unei televiziuni ce părere are despre decizia ÎCCJ privind recalcularea pensiilor militare, răspunzând: „Nu-i decât o soluție, să fie respectată hotărârea Înaltei Curți. Nimic în afara hotărârii Înaltei Curți nu poate funcționa". Guvernul consideră că instituțiile din sistemul național de apărare, ordine publică și siguranță națională pot continua recalcularea pensiilor, bazându-se pe o serie de interpretări ale deciziei Înaltei Curți de Casație și Justiție pe această temă. Instanța supremă a decis definitiv, în 7 ianuarie, suspendarea aplicării HG 735/2010 privind recalcularea pensiilor stabilite potrivit legislației privind pensiile militare de stat, ale polițiștilor și ale funcționarilor din penitenciare, confirmând astfel o sentință a Curții de Apel Cluj din septembrie 2010.

Premierul Boc, chemat la discuții FOTO: EPA

Împotriva lui Ianukovici

KIEV. Mai multe mii de ucraineni, printre care fostul premier Iulia Timoșenko, au manifestat sâmbătă în centrul Kievului împotriva regimului președintelui Viktor Ianukovici, acuzat că ar acționa la ordinele Kremlinului și că ar reprima opoziția. Aproape 6.000 de persoane s-au strâns în piața Sfânta Sofia, la apelul mai multor partide de opoziție prooccidentale, cu ocazia împlinirii a 92 de ani de la reunificarea estului și vestului Ucrainei. Echipa lui Ianukovici, la putere din februarie 2010, este acuzată de criticii săi că îi persecută pe opozanți, militanții naționaliști și apărătorii drepturilor omului. **Sursa: Mediafax**

Îl acuză pe Ianukovici FOTO: EPA

Portughezii au votat ieri

LISABONA. Secțiile de vot s-au deschis ieri în Portugalia, pentru un scrutin prezidențial în care actualul șef de stat, Anibal Cavaco Silva, un economist de centru-dreapta, este marele favorit, într-un context de gravă criză financiară. Peste 9,6 milioane de alegători au fost chemați la urne între orele 8.00-19.00 . Șase candidați sunt înscriși în aceste alegeri care, potrivit tuturor sondajelor, ar putea fi câștigate din primul tur de Cavaco Silva, membru al principalului partid de opoziție, Partidul Social-Democrat (PSD).Potrivit datelor din patru sondaje publicate vineri, în ultima zi de campanie, președintele în exercițiu, în vârstă de 71 de ani, ar putea obține între 54,6 și 59 la sută din sufragii, la peste 30 de puncte distanță față de principalul său rival, poetul Manuel Alegre, în vârstă de 74 de ani, susținut de Partidul Socialist al premierului Jose Socrates și de Blocul de Stânga (extrema-stângă). **Sursa: Mediafax**

JURNAL ARĂDEAN

Mare publicitate: zilnic de la 08.00 - 17.00
Telefon: 0257/280904 (interior 8488)

Mica publicitate: zilnic de la 08.00 - 18,00
Telefon: 0257/210775

Anunțurile de mica publicitate (pentru a doua zi) se primesc până la ora 15.00 la ambele sedii, cu excepția anunțurilor de **deces,** care se primesc până la ora **18.00,** la sediul din Bd. Revoluției nr. 81.

În vizită la penitenciar FOTO: FAN

Elevii au stat de vorbă cu deţinuţii

ARAD. Elevii Grupului Şcolar de Transporturi Auto „Henri Coandă" Arad au efectuat o vizită la Penitenciarul Arad unde s-au întâlnit cu deţinuţii, acţiunea făcând parte din proiectul de prevenire a delicvenţei juvenile demarat de IPJ Arad, numit „Educaţie prin puterea exemplului". Liceenii au discutat cu deţinuţii, despre infracţiunile şi pedepsele primite. **JA - I.C.**

14

ani este vârsta unui băiat care este suspectat de poliţişti că a comis două furturi pe raza localităţii Ineu. Oamenii legii spun că în urma verificărilor efectuate s-a stabilit că în perioada 17-26 octombrie 2010, Gabriel N. a pătruns în două locuinţe din Ineu de unde a furat diferite sume de bani. Minorul este cercetat acum pentru infracţiunea de furt calificat. **JA - I.C.**

Două femei, un prejudiciu de peste 678.000 lei

ARAD. Poliţiştii Serviciului de Investigare a Fraudelor cercetează două femei pentru evaziune fiscală. Aurica P. administratorul unei firme, împreună cu Vioara S. consultantul unei societăţi comerciale „au omis evidenţierea în actele contabile a cheltuielilor care nu au la bază operaţiuni reale ori evidenţierea altor operaţiuni fictive", au declarat reprezentanţii IPJ Arad. **JA - I.C.**

Vernisaj la Timişoara FOTO: FAN

Expoziţie de artă arădeană la Timişoara

TIMIŞOARA. Două tinere artiste arădene, Andrada Marcu şi Diana Lucaci Bota, expun la Timişoara. Proiectul care a generat expoziţia intitulată „Textilele între tradiţional şi modern" a luat naştere prin întalnirea celor două textiliste intermediată de d-na prof. univ. dr. Rodica Banciu. Vernisajul expoziţiei a avut loc vineri la ora 16, la Biblioteca Judeţeană Timiş - Secţia de Artă.

Povestesc ultimele ore de viaţă

Despre criminalişti, despre meseria lor, despre cum descoperă ei povestea fiecărui cadavru care dă în vileag criminalul.

Criminaliştii arădeni în acţiune FOTO: JA

ARAD. „Suntem chemaţi la orice înseamnă moarte suspectă. Noi trebuie să elucidăm împrejurările în care a murit persoana, dacă a murit din cauze naturale sau a fost „ajutată". Căutăm şi ridicăm absolut toate mijloacele materiale de probă care pot conduce la elucidarea evenimentului", ne-a spus şeful Serviciului Criminalistic, Ştefan Moldovan. Aşa s-a procedat şi în cele două cazuri amintite pe prima pagină. „Anul trecut, la Bocsig, un bărbat a fost dat dispărut. Ulterior a fost găsit în râul Criş, complet dezbrăcat. Am stabilit că bărbatul a fost omorât", a povestit Moldovan. De aici, crimialiştii au început să reconstituie povestea bărbatului găsit mort.

Omorât de prietenii de pahar

Victima se afla în locuinţa unui prieten împreună cu încă doi bărbaţi. După ce au consumat băuturi alcoolice, cei patru au început să aibă discuţii aprinse şi să-şi reproşeze diferite lucruri. Într-o fracţiune de secundă, victima a fost lovită în cap cu un scaun de lemn de către prietenii de pahar. Pentru că şi-au dat seama că au omorât un om, cei trei au încercat să-şi ascundă urmele. Au dezbrăcat cadavrul şi i-au ars hainele în sobă. La fel au procedat şi cu scaunul cu care îl loviseră, dar şi cu covorul care era plin de sânge: l-au tăiat şi l-au pus pe foc. Apoi au urcat trupul neînsufleţit al bărbatului pe bicicletă pentru a-l duce la Criş. Din cauza greutăţii victimei, roţile bicicletei s-au ovalizat. Cei trei au aruncat bicicleta şi au luat o alta. Acelaşi lucru s-a întâmplat şi cu cea de-a doua. Ambele biciclete au fost aruncate într-un loc numit „Canalul Morilor". Corpul bărbatului a fost târât până la Criş, unde a fost aruncat în apă.

> În 25 de ani de muncă am fost întotdeauna de găsit
>
> ŞTEFAN MOLDOVAN

Ce-i trebuie unui viitor criminalist?

„Pentru a deveni criminalist trebuie în primul rând să fii poliţist. Trebuie urmate cursurile unei şcoli de agenţi sau a Academiei de Poliţie. După un an în şcolile de poliţie fiecare trebuie să-şi selecteze profilul. Se dau teste de aptitudini. Practica se face la inspectoratele de poliţie. Cei care doresc să opteze pentru această meserie trebuie să ştie că aici vor descoperi multe lucruri neplăcute.

Nu cred că oricine poate sta într-o încăpere în care s-a aflat timp de o săptămână un cadavru. Programul e destul de stresant. Indiferent de oră, de sărbătoare, noi trebuie să fim de găsit. În 25 de ani de muncă am fost de găsit întotdeauna", a spus comisarul şef Moldovan.

aradon.ro
Pentru mai multe foto

IOANA COSTAŞ
ioana.costas@informmedia.ro

O EXPERTIZĂ ÎN LUNI DE ZILE

Serviciul Criminalistic din cadrul IPJ Arad poate efectua patru categorii de expertize: balistică, grafică, traseologie şi dactiloscopie. De asemenea, laboratul poligraf cu care este dotat IPJ Arad îi ajută pe poliţişti în investigaţii. Testarea cu poligraful este eficientă pentru orientarea cercetărilor. Deocamdată nu este considerată ca probă. Unul dintre cele mai mari lipsuri, am spune noi, este expertiza ADN care se efectuează doar la Bucureşti. Se întâmplă ca de cele mai multe ori rezultatul unei expertize ADN să dureze luni de zile, având în vedere că la Bucureşti se trimit cereri de expertize ADN de la toate inspectoratele de poliţie din ţară. Poate că odată cu aprobarea construirii noului sediu al IPJ Arad, investiţie care se ridică la 4 milioane de lei, se va înfiinţa şi la Arad un laborator care să poată efectua expertize ADN într-un timp mai scurt.

A fost găsită moartă în propriul apartament

O femeie de 67 de ani, decedată de circa două luni, a fost găsită în locuinţa sa. Poliţiştii au fost sesizaţi de vecini.

Transportată la morgă FOTO:FAN

ARAD. Cadavrul în putrefacţie al unei femei în vârstă de 67 de ani, din Arad a fost descoperit într-un apartament din cartierul Aurel Vlaicu. Victima locuia singură într-un apartament al blocului X 40, iar vecinii acesteia spun că nu au mai văzut-o pe femeie de aproximativ 2 luni de zile. Locatarii blocului au povestit că au pus la uşa vecinei lor mai multe hârtii pentru a-şi da seama dacă femeia este sau nu acasă. Pentru că zilele treceau şi hârtiile se adunau la uşă oamenii au chemat pompierii. Aceştia au intrat în apartamentul femeii şi a găsit-o decedată. Poliţiştii spun că din primele cercetări efectuate nu există suspiciuni în ceea ce priveşte decesul. Oamenii legii vor afla cauza exactă a morţii după efectuarea necropsiei. **JA - I.C.**

Acţiune pentru prevenirea furturilor din autoturisme

ARAD. Pentru a preveni furturile din autoturisme din municipiul Arad, poliţiştii Compartimentului de Analiză şi Prevenire a Criminalităţii împreună cu cei ai Secţiei 2 Micălaca, au distribuit materiale informative arădenilor aflaţi la cumpărături, în centrele comerciale din cartierul Micălaca. „Arădenii au fost informaţi şi sfătuiţi să acorde o mai mare atenţie propriilor autoturisme, evitând să lase în acestea bunuri care ar putea tenta hoţii să le spargă maşinile. Poliţiştii au explicat oamenilor că poliţia are nevoie de concursul lor în reducerea fenomenului infracţional şi că numai cu ajutorul lor, oraşul în care trăim poate deveni un oraş mai sigur", au declarat reprezentanţii IPJ Arad. Acest gen de acţiuni va continua şi în zilele următoare în alte cartiere din municipiul Arad. **JA - I.C.**

Poliţiştii au împărţit pliante FOTO: JA

S-au bătut în scara blocului

ARAD. Trei femei şi un bărbat s-au luat la bătaie în scara unui bloc situat pe Splaiul General Praporgescu, jandarmii fiind chemaţi să intervină. Aceştia spun că Ramona T. de 28 de ani şi Claudia Ş. de 30 de ani au luat-o la palme pe Mihaela B., concubina bărbatului. Acesta n-a stat pe gânduri când a văzut că iubita sa este bătută şi a lovit-o pe Ramona T., aceasta necesitând îngrijiri medicale. Au fost depuse mai multe plângeri penale. **JA - I.C.**

EUROCONSULT
smart's partner

EUROCONSULT S.P.R.L. – lichidator judiciar al S.C. High Level Concept S.R.L.
Anunţă, că:
VINDE PRIN LICITAŢIE PUBLICĂ URMĂTOARELE BUNURI MOBILE :

1. Sterilizator senzor 1 buc..... 320 LEI + TVA
2. Scaun frizerie 4 buc..... 8.000 LEI + TVA
3. Maşina tuns JAGUAR 2 buc.....560 LEI + TVA

Licitaţia se ţine în data de 26.01.2011 orele 11.00 la sediul EUROCONSULT SPRL Arad, str. Gh. POPA nr. 7, ap.1. În caz de neadjudecare licitaţia se va repeta, în aceleaşi condiţii, în data de 31.01.2011 la ora 11.00.
Înscrierea la licitaţie se face până în 25.01.2011 şi în 28.01.2011 ora 11.00.

Cei care doresc să participe la licitaţie trebuie să achite garanţia de participare, care este 10% din valoarea bunului/bunurilor.
Informaţii privind condiţiile de participare la licitaţii se pot obţine la sediul EUROCONSULT SPRL ARAD 310022 Gh. POPA nr. 7, ap.1
Tel. 0257-257143; 0357-100143; 0722-453473.
(H-722100)

Stimaţi cititori,

Începând cu 25 octombrie 2010, în redacţia Jurnal Arădean, anunţurile de mică publicitate se introduc doar pe baza talonului apărut în ziar.
După ora 16[00] anunţurile de mică publicitate pot fi preluate online pe: www.jurnalaradean.ro/Publicare anunt în ziar

Vă mulţumim,
Redacţia

JURNAL ARĂDEAN
www.jurnalaradean.ro

Sport

„Avem condiţii dintre cele mai bune, asigurate de gazdele noastre, cei de la Hotel Parc din Moneasa

Dorin Stana, director de organizare la FC UTA

25

de jucători are UTA în cantonamentul de la Moneasa. Nagy, Stupar şi Ţapoş îi au sub comandă pe Smaranda, Bodea, Cioară - portari, Mihuţ, Miheţ, Tânc, Pocuca, Pascariu, Botiş, Raţ, Diarra, Palcu, Varga, I. Bălan, Gornic, Ignea, Purece, Chindriş, Nădăban, Gâlcă, Digbeu, Calvin, Drăgan, Capătă, Ţucudean - jucători de câmp.

Conducătorii au fost în vizită de lucru

MONEASA. Oarecum neaşteptat, conducătorii clubului UTA, Giovanni Catanzariti şi Iulian Olar nu au fost în cantonament cu echipa, aşa cum s-a întâmplat în ultimele perioade de pregătire. Cei doi au dat o fugă la Moneasa, în cursul zilei de sâmbătă şi - în doar trei ore - au pus la cale viitorul echipe.

Şefii s-au întreţinut cu staff-ul tehnic şi administrativ, chiar în holul hotelului „Parc" din Moneasa. **JA - L.S.**

UTA se pregăteşte intens la Moneasa

Jucătorii se concentrează la antrenamente, atmosfera din cantonament fiind una de muncă.

MONEASA. UTA nu se gândeşte la ce va fi, deoarece doreşte ca prezentul să nu fie ratat. Se poate promova sau nu, vine unu, sau altul, nici nu mai contează. Rămâne Voiculeţ, nu rămâne, pare neimportant. Toată delegaţia „Bătrânei Doamne" este ancorată la pregătirea specifică din această iarnă, de la Moneasa, acolo unde se munceşte fără ca cineva să tragă chiulul. Din păcate, au apărut şi câteva probleme medicale, dar doctorul Florin Vuin ne-a asigurat că ele sunt trecătoare, iar cei care stau acum ar putea reveni la antrenamente chiar în ultima parte a cantonamentului.

Utiştii au profitat din plin de zăpada căzută, trecând şi la o partidă de rugby FOTO: LEO SFÂRA

Se trage tare

Antrenorii nu au abdicat, cel puţin până acum, mergând pe trei antrenamente zilnice. Excepţia a fost ieri, când s-a intercalat meciul de la Şicula. Şi, s-ar putea ca şi mâine să fie zi mai uşoară, căci miercuri dimineaţă se pleacă la Budapesta, pentru jocul cu Honved. Indiferent că se face antrenament pe terenul din Dezna ori Moneasa, e şedinţă de pregătire din care face parte cabana Izoi, ori se aleargă în pantă sau pe pârtia de schi, toată lumea se înhamă serios la treabă. Nu lipsesc antrenamentele de forţă, peste care nu se poate trece.

Oameni „grei"

Faptul că tinerii UTA-ei se antrenează exemplar e şi rodul faptului că în lot se află câţiva jucători cu experienţă, care au jucat la nivel înalt. Având-u-i ca exemplu, chiar lângă ei, pe I. Bălan, Varga, Mihuţ, ori Drăgan, oameni „grei", nici nu poţi să faci altceva decât să-ţi doreşti să te pregăteşti la nivelul lor.

Şi - pentru a confirma cele spuse - trebuie amintit că Mihuţ şi Varga sunt „purtători de drapel", antrenorii preferând să-i distribuie primii la alergări.

LEO SFÂRA
leo.sfara@informmedia.ro

VOICULEŢ, AŞTEPTAT ÎN CANTONAMENT

Chiar dacă este plecat să dea probe la o echipă de ligă secundă din Rusia, Adrian Voiculeţ mai are permisiunea conducerii să rămână până azi în Antalya. Cum oferta întârzie să apară, jucătorul e aşteptat la Moneasa, pentru a intra în programul echipei UTA.

George Ţucudean FOTO: L.S.

S-a dat startul la accidentări

MONEASA. După jumătate de perioadă de cantonament, pentru cei de la UTA a început şi „sezonul" accidentărilor. Cele mai importante probleme le au Florin Gâlcă şi George Ţucudean. Primul este ţinut la hotel de o tendinită şi ar putea rata şi ultima parte a pregătirii, iar cel de-al doilea resimte dureri la gleznă. Doctorul Florin Vuin îl ţine tot timpul sub observaţie şi îi dă liber la unele dintre antrenamente.

Lui Nădăban nu i-a căzut bine alergarea de vineri seară, până la cabana Izoi şi retur, acuzând o pubalgie, iar Pascariu a ieşit accidentat după o contră pe terenul din Moneasa, sâmbătă dimineaţă. **JA - L.S.**

Nagy crede că echipa s-a pregătit foarte bine

MONEASA. Cu excepţia accidentărilor din partea secundă a pregătirii de iarnă de la Moneasa, cei de la UTA nu se plâng de ceva. Au condiţii bune de pregătire, dar şi de refacere, directorul hotelului „Parc" din Moneasa, Ovidiu Fărcuţa fiind tot timpul în preajma echipei, pentru a nu-i lipsi ceva.

I s-a făcut pe plac şi lui Roland Nagy, antrenorul „Bătrânei Doamne" putând să-i tăvălească pe jucători prin zăpadă.

„Mă bucur de faptul că ne pregătim bine, în linişte. Acum, că tot mi-am dorit zăpadă, avem toate condiţiile de pregătire. Nu ne lipseşte nimic, spun că este un cantonament reuşit. A apărut această problemă a accidentărilor, specifică perioadei de cantonament, dar sper că jucătorii să revină cât mai repede. Sunt probleme mai mari cu Gâlcă şi Ţucudean, iar Nădăban şi Pascariu sunt recuperabili, cred că vor reintra în pregătire luni (n.n. - azi). Sunt mulţumit de cum răspund jucătorii la comenzi" - ne-a declarat „principalul" Roland Nagy. **JA - L.S.**

ÎI CHINUIE PE PORTARI

Mai tot timpul, portarii UTA-ei se pregătesc separat de restul lotului. Antrenorul responsabil cu pregătirea lor, Dan Ţapoş nu are milă de Smaranda, Bodea şi Cioară, „scoţând untul" din ei. Când trec între buturi, sunt ameninţaţi să nu facă greşeli sau să primească goluri parabile. Oricum, pregătirea de care au parte goal-keeperii de la UTA este la cel mai înalt nivel, observându-se că Ţapoş a fost şcolit la Liverpool. FOTO: L.S.

UTIL ŞI PLĂCUT

Antrenamentele celor de la UTA îmbină utilul cu plăcutul, semn că se lucrează fizic, la forţă, nu e doar un prilej de distracţie. Doi dintre „veterani", Varga şi Pocuca stârnesc zâmbetul antrenorului Nagy. FOTO: L.S.

Amical de gală pentru sufletul şiculanilor

ŞICULA. După-amiază de poveste, duminică, la Şicula, unde „Bătrâna Doamnă" a fotbalului românesc şi-a respectat blazonul şi a venit cu garnitura aproape completă pentru un amical de gală cu gruparea de „Onoare", Crişul Alb Şicula.

„Mi-am împlinit un vis, după care alerg din 1969, când am văzut marea echipă a UTA-ei cucerind titlul naţional" - a spus Viorel Hanc, cel care împreună cu primarul Aurel Radiţa sunt principalii artizani ai acestui eveniment pentru sufletul şiculanilor.

A fost 4-0 (goluri: Digbeu, Capătă, Cl. Drăgan şi Calvin) pentru UTA, în ultimul minut, gazdele ratând şansa golului de onoare prin Balint, care a ratat un penalty.

Formaţii - Şicula: Şiclovan - Monţa, Ad. Danciu, Lasc, Hanc, Popa, S. Danciu, Ciurdar, Uscă, Iorc, Igna. Au mai jucat: Tudor, Jurcă, Coraş, Faur, Simulov, Godean, Beucă, Trânc şi Balint. UTA: Bodea - Mihuţ, Pocuca, Tânc, Bălan, Ignea, Diarra, Chindriş, Digbeu, Capătă, Cl. Drăgan. Au mai evoluat: Cioară - Calvin, Gornic, Raţ, Miheţ, Stupar şi R. Nagy.

Viorel Hanc FOTO: JA

NOU

FLUCTUAŢII DE CURS VALUTAR
LA NOI - NU EXISTĂ!
RATĂ FIXĂ PE TERMEN LUNG!

SALARIUL MINIM, LISTA BIROULUI DE CREDIT NU CONSTITUIE UN IMPEDIMENT!

ACELEAŞI AVANTAJE LE OFERIM ATÂT PERSOANELOR FIZICE-FĂRĂ LIMITĂ DE VÂRSTĂ, CÂT ŞI SOCIETĂŢILOR COMERCIALE INCLUSIV CELOR NOU ÎNFIINŢATE CÂT ŞI TINERILOR ÎNTREPRINZĂTORI.

VALOARE	RATĂ LUNARĂ
17000 RON -	RATA FIXĂ DE LA 92 RON/LUNĂ
34000 RON -	RATA FIXĂ DE LA 184 RON/LUNĂ
60000 RON -	RATA FIXĂ DE LA 326 RON/LUNĂ
100000 RON -	RATA FIXĂ DE LA 540 RON/LUNĂ

Acest anunţ este cu caracter informativ. Activitatea noastră prevede organizarea şi administrarea grupurilor de consumatori. Contactaţi-ne la numărul de mai jos

SUNAŢI ACUM
TELEFON: 0359-804-406

PENTRU INFORMAŢII SUPLIMENTARE, SAU PENTRU O OFERTĂ PERSONALIZATĂ, VĂ AŞTEPTĂM LA SEDIUL FIRMEI NOASTRE! ORADEA, PIAŢA CETĂŢII NR.1, PARTER, BIHOR, LUNI-VINERI ORELE 8-16, SÂMBĂTĂ ORELE 9-14.

(3406 - H 607801)

RECLAME

Dana Dodean, la serviciu FOTO: A.P.

Pas cu stângul în noul sezon de Pro Tour

VELENJE. Cea mai valoroasă sportivă a Aradului, Dana Dodean nu a avut parte de un debut cum și-ar fi dorit în cadrul Circuitului Pro Tour 2011 la tenis de masă. În proba de simplu a Openului Sloveniei, arădeanca s-a oprit în 16-imi, după o victorie (4-0, cu Sofia Polcanova) și un eșec (0-4, cu Wu Yang). În proba de dublu, alături de Samara, Dodean a cedat din primul tur. **JA-D.S.**

6

ani este vârsta minimă a copiilor - fete și băieți - care pot să se inițieze în tainele înotului, sport care duce la dezvoltarea armonioasă a trupului. Doritorii sunt așteptați la Bazinul acoperit „Delfinul" din orașul nostru, în fiecare zi de luni până vineri, pentru a se înscrie la acest curs ținut de un antrenor de specialitate. Informații suplimentare se pot obține la tel. 0724.357.345.

„Micul Rossi" are coleg român în C.M. Superbike

BUCUREȘTI. Participant, în premieră pentru România, la Moto-mondialul de viteză, clasa 125 cc, pilotul arădean Robert Mureșan se pregătește pentru o (nouă) aventură. La C.M. de Superbike, categoria Supersport, echipa PTR România, sub a cărui nume va alerga, a ales ca și coleg al „micului Rossi" un conațional, Cătălin Cazacu, multiplu campion național și european. **JA-D.S.**

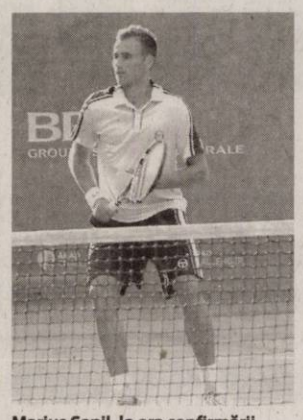

Marius Copil, la ora confirmării FOTO: A.P.

Marius Copil a pierdut finala de la Stuttgart

STUTTGART. Parcurs remarcabil pentru jucătorul arădean de tenis, Marius Copil în turneul futures (10 000 dolari) din Germania. Reprezentantul CS Municipal a ajuns în finală, după șapte victorii (trei, în calificări şu patru, pe tabloul principal) și doar un set pierdut. Ieri, în ultimul act al turneului, Marius Copil (289 ATP) a cedat în fața lui Jan Merti (410 ATP). **JA-D.S.**

Prima înfrângere a sezonului

Fetele de la ICIM Univ Goldiș au avut parte de un duș foarte rece, pe care trebuie să-l dea uitării.

SATU MARE. Într-un moment în care încă mai savuram invincibilitatea din acest sezon, după (ne)planificata izbândă obținută la Mlada Boleslav, în ultima etapă din faza grupelor Ligii Europei Centrale, baschetbalistele de la ICIM Univ Goldiș s-au văzut readuse cu picioarele pe pământ. Chiar și fără Klein (accidentată până la finalul sezonului) și Claudia Pop (nu i-a sosit cartea verde), CSM Satu Mare a predat o lecție de determinare și ambiție, conducând ostilitățile din primul și până în ultimul minut. Toate încercările tehnicianului Stacey Nolan de a schimba echipa din mers s-au lovit de un zid al neputinței. Unica explicație pentru că am văzut o Cherisse Graham de nerecunoscut (zero puncte din zece aruncări) și o Ashlee Roberson care, parcă, și-a terminat „cartușele" în meciul cu Slovanka, o putem pune pe seama suprasolicitării fizice din săptămânii, unul fără nici o mizâ, în care, probabil, banca tehnică nu și-a calculat (prea) bine pașii. Finalul a fost unul de coșmar, ICIM suferind una din cele mai grele și neașteptate eșecuri, scor 63-47. **JA-D.S.**

Larisa Toma s-a străduit, dar nu a putut de una singură să facă față luptei de sub panou FOTO: JA

CASETA TEHNICĂ

CSM Satu Mare - ICIM Univ Goldiș 63-47

Pe sferturi: 18-10, 15-14, 15-9, 15-14.

Formații și marcatoare - Satu Mare: Mehmedic 27 (2), Teilane 12, Orosz 11, Bjork 9 (1), Drake 4, Băluță. ICIM Univ Goldiș: Ciocan 15 (1), Toma 13, Roberson 6, Drăgoescu 5 (1), Nagy 4, Brosovszky 2, Meszaros 2, Graham.

Arbitrii: Fabiana Nițu (Sibiu) și Alin Dragoș (Baia Mare). Delegat FRB: Radu Bucerzan (Timișoara).

Se cunoaşte careul de aşi

ARAD. Cu șase victorii din tot atâtea jocuri, ICIM Univ Goldiș s-a calificat în Final Four-ul Ligii Europei Centrale, programat pe 12-13 februarie în orașul nostru. Gruparea arădeană va întâlni în semifinalele competiției ocupanta locului secund din cealaltă grupă, mai vechea cunoștință, Kara Trutnov (Cehia). Pentru al doilea loc în ultimul act al celei de-a treia competiții europene inter-cluburi ca valoare se vor mai întâlni Bemaco Presov (Slovacia) și Valosun Brno (Cehia). **JA-D.S.**

Examen şi pentru oficiali

ARAD. „Am primit lista obligațiilor pe care trebuie să le îndeplinim pentru buna organizare a Final Four-ului Ligii Europei Centrale și vrem să ne ridicăm la înălțimea așteptărilor" - ne-a declarat Marcel Urban, managerul ICIM Univ Goldiș.

Printre altele, oficialii Aradului trebuie să asigure competitoarelor, la cerere, în preziua turneului final, sala pentru antrenamente și acomodare, vestiare pentru 4 echipe, sală de conferință de presă, condiții de lucru pentru ziariști, dar și organizarea unei ceremonii de închidere, în care va fi stabilit 5-ul Final Four și va fi premiat MVP-ul competiției. Interesant este și sistemul gândit în privința arbitrajului. Dacă în grupe au oficiat arbitrii din țara gazdă, la Final Four vor fi delegați doi români, un ceh și un slovac. **JA-D.S.**

Marcel Urban FOTO: JA

Lucrurile scârțâie rău pe semicercul arădean FOTO: FAN

Memorialul „Teo Ţucudean"

Echipa pregătită de Sabin Dacău a încheiat pe ultimul loc, trofeul fiind câștigat de CSM Oradea.

ARAD. A mai trecut peste noi o ediție a Memorialului „Teo Țucudean" la handbal masculin. A treia. Una, în care băieții de la HC Arad și-au arătat, din nou, limitele, diferența de valoare față de grupările de primă divizie fiind una de la cer la pământ. Excepție, cât ne-a ținut benzina, primul joc, cu U Cluj, cedat greu, scor 26-31. Apoi, pe fondul accidentărilor lui Dermendjin, Albu și Grigoraș, dar și a carențelor la capitolul pregătire fizică, elevii pregătiți de Sabin Dacău au fost simplii sparing-parteneri pentru CSM Oradea (27-39) și Poli Timișoara (17-27).

La final, CSM Oradea a câștigat trofeul, urmată fiind în clasament de U Cluj, Poli Timișoara și HC Arad, cea din urmă echipă rămânând cu satisfacția declarării lui Raul Jurj drept cel mai bun portar al turneului.

Zilele următoare, tehnicianul Sabin Dacău va trebui să prezinte conducerii și sponsorilor un plan de bătaie, cu țintă atacarea promovării în elita sportului cu mingea pe semicerc în viitorul sezon, urmând ca pe scheletul a 8-10 jucători să se încerce formarea unei echipe competitive, omogene. Multe depind și de situația financiară a echipei, reprezentanții Consiliului Județean fiind extrem de nemulțumiți de modul cum s-a prezentat echipa în toamna anului trecut, luându-se în calcul schimbări radicale, atât la nivelul băncii tehnice, cât și la nivelul conducerii executive. **JA-D.S.**

În pericol să rateze Euroliga

ARAD. Șase zile ne mai despart de semifinala Euroligii Boxing One, unde Motorul Silva Lazăr - Poliția Comunitară Arad poate scrie istorie. Maestrul Florian Barna, omul din spatele atâtor succese ale pugiliștilor din Aradul Nou, caută soluții pentru întărirea lotului, accidentarea de ultimă oră a lui Cătălin Roșu (cat. 75 Kg) dându-i serioase bătăi de cap.

Locul acestuia pentru confruntarea cu deținătoarea trofeului, DVSC Debrecen (sâmbătă, ora 18, Sala Sporturilor), ar putea fi luat de Ronald Gavril. **JA-D.S.**

Inaugurare stropită cu şampanie

Vasile Lazăr a redat strălucirea sălii de box Motorul din Aradul Nou.

ARAD. Toată suflarea sportului cu mănuși s-a adunat sâmbătă după-amiază în Aradul Nou la (re)inaugurarea sălii Motorul. Cu președintele clubului, Vasile Lazăr în rol de amfitrion, așteptându-și invitații cu șampanie, cei prezenți, foști sau actuali sportivi ai grupării au rămas impresionați de noua înfățișare a sălii celui mai vechi club de box arădean în activitate.

„Mi-am împlinit un vis, acela de a amenaja sala la standarde europene. N-a fost ușor, dar cu ajutorul unor oameni cu suflet mare și dragoste față de nobila artă, am reușit să redăm strălucirea de odinioară a acestei săli în anul în care vom sărbători 55 de ani de la înființare. Sper că băieții să se revanșeze și să-mi ofere cadou calificarea în finala Euroligii Boxing One" - a declarat Lazăr. Din păcate, în absența pugiliștilor de la Banatul Timișoara și CSM Iași, care n-au mai onorat invitația, gala de (re)inaugurare a fost una comprimată, cu doar șapte partide. Au urcat în ring sportivi de la UM Timișoara, CS AMEFA, Box Club UVVG și Motorul „Silva Lazăr" Arad. **JA-D.S.**

Vasile Lazăr FOTO: JA

Cupa Presei la tenis de masă, ediţia II

După argintul de anul trecut, Anela Freer şi-a văzut visul cu ochii, câștigând competiția.

ARAD. Sala de jocuri Emil Prokopecz a Clubului Sportiv Municipal a fost, sâmbătă, o gazdă primitoare pentru jurnaliștii arădeni, care s-au duelat în cadrul celei de-a doua ediții a Cupei Presei la tenis de masă. Sub supravegherea antrenoarei Magdalena Leszay și a reprezentantei Direcției pentru Sport și Tineret a Județului Arad, Liliana Nica, cei 22 de participanți au încins confruntări interesante, pentru premiile puse în joc de Selgros, dar și pentru orgoliu.

Bucuria clasării pe podium, în varianta jurnaliștilor specialiști în tenis de masă FOTO: D.L.

Argintul de la ediția inaugurală, Anela Freer (Tenisfan) s-a dovedit cea mai în formă, în ultimul act câștigând cu scorul de 3-2 disputa cu Răzvan Meszar (Ar-Polis). Bronzul a revenit lui Felix Ghergar (Sportsin), care a dispus în finala mică de Cosmin Trif (Măsura), clasat pentru a doua oară pe locul IV. La feminin, podiumul a fost completat de Diana Rotar-Toader (Newsar) și Cristina Pușcaș (Arad Expres). Să mai spunem că deținătorul trofeului, Adrian Hărțău (Jurnal Arădean), a ieșit prematur din lupta pentru medalii, terminând doar pe locul IX. La începutul lunii februarie, jurnaliștii arădeni își dau întâlnire sub panouri, pentru a treia ediție a Cupei Presei la baschet, primele două revenind reprezentanților Arad Expres (sală, februarie 2010) și celor de la Expo Arad (aer liber, august 2010).

LUNI: MODĂ & FRUMUSEȚE | MIERCURI: STIL & DESIGN | VINERI: CINEMA

Moderaţia, cheia succesului

INSPIRAȚIE. O primă lecție de auto-educare în arta machiajului ar fi să știi când să spui stop. Moderația este cheia succesului - aceasta e regula numărul unu în make-up. Armonia și frumusețea unui machiaj reușit rezidă în tehnica de aplicare a produselor și îmbinare a nuanțelor. Inspirația pentru un machiaj perfect nu vine întotdeauna de pe podium sau din reviste, ci din frumusețea chipului tău, care dictează într-o manieră fluidă tonurile perfecte în arta machiajului.

EXAGERĂRI NEFERICITE

Stilul bondage rock maladiv nu are nimic în comun cu feminitatea. De ce ar vrea **Taylor Momsem** să își ascundă vârsta și frumusețea sub o cantitate generoasă de machiaj a la Marylin Manson rămâne un mister. Ca să nu mai spunem că look-ul de sectă gotică nu este niciodată în tendințe.

Efectul de paiață se citește pe chipul **Christinei Aguilera,** la dezastru contribuind machiajul excesiv al ochilor, buzelor și obrajilor. Nu combina machiajul smoky cu buzele roșii sau fuchsia, învață când să lași din mână pensula de blush și nu te farda prea strident atunci când ai pielea bronzată.

SPRÂNCENE

Nu îţi pensa sprâncenele prea mult. Nu se mai poartă forma de compas şi linia microscopică a sprâncenelor. Forma trebuie să fie cât mai aproape de natural. Le poţi tunde vârfurile şi se acceptă arcuirea pentru a deschide privirea, însă evită orice exagerare. FOTO: FAN

Evită linia de tuş tremurată

ÎNDEMÂNARE. Dacă nu ai îndemânarea necesară pentru a trasa o linie de tuș perfectă, folosește un tuș-creion. Alte soluții ar fi să optezi pentru trasarea unor puncte simetrice pe care să le unești ulterior sau să sprijini mâna de o măsuță atunci când te machiezi. Pentru a trasa „codițele", nu uita că acestea vor fi întotdeauna în continuarea liniei pleoapei inferioare. Nu exagera lungimea acestora, în special pentru un look de zi.

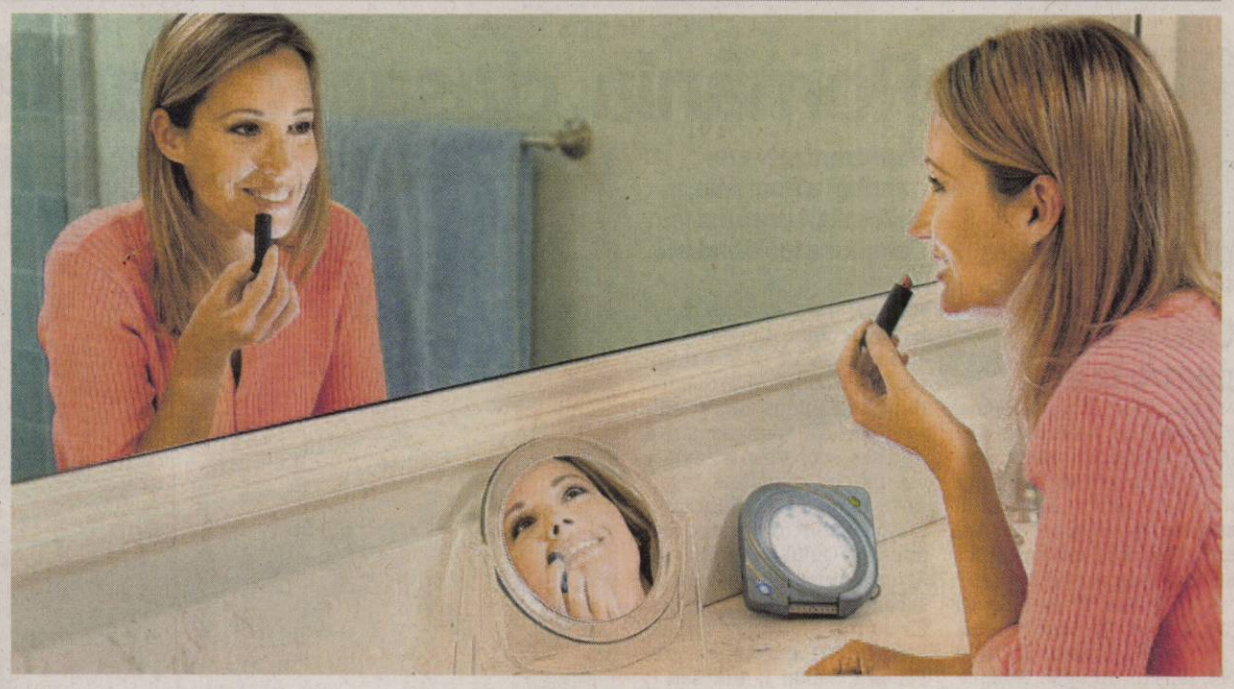

Greșeli de make-up

Îţi prezentăm cele mai frecvente greşeli de machiaj, dar şi modalităţile prin care le poţi evita.

ATENȚIONĂRI. Machiajul poate fi un joc, însă dacă începi un joc ale cărui reguli nu le cunoști, șansele să pierzi sunt foarte ridicate. Dacă vrei să pariezi pe tine însăți și să câștigi, află care sunt cele mai frecvente greșeli de make-up și cum le poți evita.

Alegerea nuanţei nepotrivite de fond de ten. Fondul de ten este un autentic cadou adus feminității, însă se poate întoarce cu ușurință împotriva ta. Alegând o nuanță nepotrivită de fond de ten, nu faci decât să scoți în evidență imperfecțiuni ale tenului sau, paradoxal, să creezi iluzia existenței unora. Un fond de ten mai deschis va da senzația unei depigmentări, în special dacă se estompează pe alocuri, iar un fond de ten mai închis va crea cu siguranță un aspect inestetic de mască. Cum eviți acest lucru? Fondul de ten trebuie să îți facă tenul să arate ca în cea mai bună zi a lui. Pentru a alege corect nuanța de fond de ten, este indicat să îl testezi pe tenul nemachiat, de preferință în lumină naturală, nu de neon.

UNIFORMITATE

Este indicat, pentru a obţine acel aspect uniform şi perfect, atât de estetic, să aplici fondul de ten şi pe urechi şi gât, în special dacă porţi decolteu sau părul prins.

Nu aplici o bază de machiaj. Baza de machiaj este extrem de importantă pentru aplicarea fondului de ten. Pregătește tenul pentru contactul cu produsul, hidratându-l și matifiindu-l, după caz. Nu este obligatoriu să aplici o bază de machiaj profesionistă, poți aplica o simplă cremă hidratantă. Nu uita de exfoliere, îndepărtarea celulelor moarte permite cremei să acționeze în profunzime, ceea ce va facilita aplicarea uniformă a fondului de ten.

Nu estompezi fondul de ten în colţurile feţei. Această greșeala este responsabilă în cea mai mare măsură pentru aspectul de mască pe care îl poate dobândi acest produs de make-up. Cum eviți această greșeală? Estompează întotdeauna colțurile frunții, zona de intersecție a obrajilor și a urechilor și linia mandibulei cu un burete în formă triunghiulară. Direcția este ascendentă, cu excepția mandibulei.

Rujul: când şi cum îl foloseşti?

Nu opta pentru culori tari dacă ai buze subţiri. Nu aplica ruj când îţi simţi buzele uscate.

SFATURI. Una din greșelile de machiaj pe care le poți face este să folosești culori tari de ruj dacă ai buzele subțiri. Știm că nuanțele reci și puternice sunt în tendințe, însă nu folosi niciodată aceste tonuri dark dacă ai buzele foarte subțiri. Poți încerca un truc de machiaj pentru a maximiza volumul buzelor: conturează cu un creion de buze linia albă de deasupra buzei superioare și pe cea de sub buza inferioară și apoi conturează întreaga suprafață a buzelor. Ulterior, aplică nuanța de ruj preferată. Dacă tot suntem la buze, îți punem o întrebare: ai obiceiul să aplici ruj când îți simți buzele uscate? Greșit! Formula lipstick-ului tinde să usuce buzele. Este indicat ca în zilele în care buzele sunt excesiv de uscate din cauza frigului, să aplici obligatoriu un balsam de buze și apoi un strat de gloss, pe care să îl reînnoiești de câte ori este nevoie.

Atenţie la fardul aplicat în pliu

ESTOMPARE. Fie că realizezi un machiaj smoky sau cat eyes, estomparea fardului aplicat în pliu este un must. Întreg efectul fumuriu, cunoscut în make-up ca „smudging", este asigurat de această estompare. De cele mai multe ori, lipsa estompării creează efectul de ochi depărtati sau de machiaj neomogenizat. Cum eviți această greșeală? Folosește o pensulă unghiulară pentru estompare, va face treaba aproape singură. În lipsa acesteia, poți apela la un bețișor pentru urechi sau la vârful degetului.

ARĂDENII SE DISTREAZĂ

aradon.ro

Muzică, dans şi multă voie bună, adică o noapte cu distracţie maximă, într-un club cu o atmosferă incendiară

JURNAL ARĂDEAN

Cristi Bud FOTO: FAN

Cinci goluri pentru Bud

FOTBAL. CFR Cluj a învins, sâmbătă, cu scorul de 13-1 (6-0), echipa FC Horst, din liga a cincea olandeză, în primul meci amical din cadrul stagiului de pregătire din Antalya. Golurile învingătorilor au fost marcate de De Zerbi '13, '41, E. Dică '22, Bjelanovici '28, Edimar '37, Bud '58, '66, '73, '74, '87, Traore '67, Hora '69, plus un autogol. Tehnicianul Alin Minteuan a început cu Mincă - Panin, Cadu, Rada, Edimar - E. Kone, Nicoară, E. Dică, G. Mureşan - De Zerbi, Bjelanovici. Au mai evoluat: Amadio, Mocan, Păun, Hora, Batin, Negruţ, Bastos, Peralta, Kivuvu, Bud şi Traore.

SURSA: MEDIAFAX

Unirea l-a luat pe Marian Pană

FOTBAL. Tehnicianul Marian Pană este noul antrenor al echipei de ligă secundă Unirea Alba Iulia, a anunţat ieri preşedintele clubului ardelean, Nicu Lupu. „Marian Pană va fi prezent la Alba Iulia marţi şi va conduce antrenamentul echipei. Obiectivul nostru a rămas acelaşi, alcătuirea unei echipe competitive, iar în sezonul viitor promovarea în Liga I", a declarat Lupu. Marian Pană, în vârstă de 42 de ani, a mai antrenat echipe precum CS Otopeni, Gloria Bistriţa sau Universitatea Cluj.

SURSA: MEDIAFAX

Emanuelson la AC Milan

FOTBAL. Gruparea italiană AC Milan a anunţat pe site-ul oficial achiziţionarea jucătorului olandez Urby Emanuelson, care a evoluat la Ajax Amsterdam. Urby Emanuelson, în vârstă de 24 de ani, a semnat un contract valabil până la 30 iunie 2014. Format la Ajax, Emanuelson a debutat la prima echipă în 2004. Suma de transfer şi noul salariu al jucătorului nu au fost comunicate. **SURSA: MEDIAFAX**

Urby Emanuelson FOTO: EPA

Marius Niculae a debutat la Kavala

FOTBAL. Atacantul Marius Niculae a debutat la noua sa echipă, Kavala, el fiind titular în meciul câştigat cu scorul de 3-0, în faţa formaţiei Iraklis Salonic, în etapa a XIX-a a campionatului Greciei. Niculae a fost titular, fiind înlocuit în minutul 88. La Iraklis, Victoraş Iacob a fost integralist şi a primit un cartonaş galben în minutul 86.

SURSA: MEDIAFAX

România, clasare dezamăgitoare

Reprezentativa de handbal a României a dezamăgit profund la Campionatul Mondial.

Alexandru Stamate (la minge) a fost unul din principalii marcatori ai naţionalei FOTO: EPA

HANDBAL. Naţionala de handbal masculin a României s-a clasat pe locul 19 la Campionatul Mondial din Suedia, după ce a învins ieri, în ultima partidă, reprezentativa Tunisiei, scor 30-29 (17-14).

După ce a condus 58 de minute, România a tremurat serios pentru victorie, care a fost adusă de golul lui Alexandru Stamate, din ultimele două secunde. Marcatorii tricolorilor au fost Florea 8 goluri, A. Stamate 8, Toma 6, Novanc 2, Fenici 1, Sabou 1, Mureşan 1, I. Stamate 2, Georgescu 1, în timp ce tunisienii i-au avut în prim-plan pe Hedoui 9 goluri, Tej 6 şi Touati 4. România şi Tunisia s-au întâlnit în luna octombrie 2010, la Oradea, în ultimul meci al Trofeului Carpaţi, încheiat la egalitate. Tunisia şi-a adjudecat atunci trofeul, România încheind pe locul secund.

Pe ultimul loc între europene

Ieri seară au avut loc alte meciuri de clasament: Austria - Slovacia (pentru locurile 17-18), Chile - Brazilia (pentru locurile 21-22) şi Australia - Bahrain (pentru locurile 23-24). Partidele pentru locurile 13-14, între Egipt şi Coreea de Sud, respectiv pentru locurile 15-16, între Japonia şi Algeria, vor avea loc astăzi.

Naţionala României a încheiat participarea la CM din Suedia pe locul 19, faţă de locul 15 obţinut la ediţia din 2009. Clasarea tricolorilor pe locul 19 este cea mai slabă a unei echipe europene, în condiţiile în care 11 din cele 12 reprezentative calificate în grupele principale sunt de pe continentul nostru. Bilanţul României la CM din Suedia este de trei victorii şi patru înfrângeri, după cum urmează: 21-27 cu Croaţia, 30-39 cu Danemarca, 14-15 cu Algeria, 29-14 cu Australia, 38-28 cu Serbia (în grupa C), respectiv 33-38, cu Slovacia şi 30-29, cu Tunisia (pentru clasarea finală). Din nefericire, participarea naţionalei noastre la CM 2011, după calificarea surprinzătoare în urma barajului cu Rusia, nu a adus nimic bun în jocul echipei.

Handbalul masculin românesc dovedeşte din nou că nu poate nici măcar să se apropie de elita mondială a acestui sport, iar performanţele din anii '60-'70, când am fost de patru ori campioni ai lumii, intră tot mai mult în legendă şi par acum de neatins.

SURSA: MEDIAFAX

Cel mai mediatizat antrenor

Gică Hagi FOTO: EPA

FOTBAL. Tehnicianul echipei Galatasaray, Gheorghe Hagi, a fost cel mai mediatizat antrenor din Turcia în pauza competiţională din această iarnă, conform unui bilanţ dat publicităţii de centrul de monitorizare media Interpress. Au fost monitorizate aproximativ 2.000 ziare şi reviste, iar rezultatele au arătat că Hagi ocupă primul loc în topul celor mai mediatizaţi antrenori, cu 654 de ştiri despre el. Pe locul doi se află Şenol Guneş (Trabzonspor), cu 633 de ştiri, iar poziţia a treia este ocupată de Bernd Schuster (Beşiktaş), cu 532 de ştiri. Următoarele două locuri sunt ocupate de Aykut Kocaman (Fenerbahce) - 492 de ştiri şi de Ertugrul Saglam (Bursaspor) - 381 de ştiri. Cea mai mediatizată echipă din Turcia a fost, în această iarnă, Beşiktaş, despre care s-au scris 4.284 de ştiri. Pe locul doi în topul echipelor mediatizate se află Fenerbahce, cu 4.129 de ştiri, iar pe poziţia a treia se află Galatasaray, cu 3.803 ştiri. **SURSA: MEDIAFAX**

Lance Armstrong FOTO: EPA

„Plec ştiind că am dat totul"

CICLISM. Lance Armstrong, deţinătorul recordului de victorii în Turul Franţei, s-a retras oficial din activitatea internaţională, duminică, în ultima etapă a Tour Down Under în Australia, la capătul unei săptămâni în care au reapărut acuzaţiile de dopaj. La 39 de ani, americanul, septuplu câştigător al Turului Franţei, anunţase că ultima sa cursă internaţională va fi cea din Australia. „Plec ştiind că am dat totul şi nu este nevoie să mi se ofere vreo plachetă sau să mi se ridice vreo statuie", a declarat texanul, a cărui activitate va continua pentru câteva etape în SUA.

„Am câştigat de şapte ori Turul Franţei şi cred că am schimbat modul în care era privit acest sport . Am revoluţionat modul de antrenament, forţa mentală într-o echipă, modul de pregătire a curselor, modul de a vinde acest sport şi de a-l povesti lumii întregi", a afirmat Armstrong. Ciclistul a câştigat de şapte ori consecutiv Turul Franţei, între 1999-2005, la primul succes el revenind în competiţie după o pauză de doi ani în care s-a vindecat de cancer la testicule. Armstrong este tatăl a cinci copii, trei dintr-o primă căsătorie şi doi cu actuala parteneră, Anna Hansen.

SURSA: MEDIAFAX

Cristina Neagu continuă la Oltchim Rm. Vâlcea

Cristina Neagu vrea trofeul Ligii Campionilor FOTO: EPA

HANDBAL. Cea mai bună handbalistă din lume în anul 2010, Cristina Neagu, a decis să-şi prelungească înţelegerea cu Oltchim Râmnicu Vâlcea, ea semnând noul contract într-un cadru festiv. Alături de Neagu, au mai semnat prelungirea contractelor Iulia Curea, Adina Fiera Fiera, Roxana Han, Steluţa Luca, Oana Manea, Adriana Nechita, Mihaela Smedescu, Ionela Gâlcă, Talida Tolnai şi Patricia Vizitiu. Încă se poartă negocieri cu Yeliz Ozel, Paula Ungureanu şi Anastasia Pidpalova. „Am dorit ca în această lună să semnăm prelungirea contractelor cu handbalistele ale căror acorduri expiră în această vară. Am insistat ca acest lucru să se întâmple înainte de începerea meciurilor din grupele principale ale Ligii Campionilor. Nu vrem ca jucătoarele să se gândească la ce vor face de la vară încolo sau să fie asaltate de alte oferte. Trebuie să le stea gândul numai la Liga Campionilor, obiectivul rămâne accederea în finală. Cu celelalte trei jucătoare vom finaliza discuţiile în perioada imediat următoare", a declarat managerul general al SC Oltchim, Constantin Roibu. La rândul său, Cristina Neagu a declarat că nu regretă că nu a plecat la Viborg. „Am semnat din mai multe motive, nu mi-a fost greu să iau această decizie. Am semnat cu sufletul. Suporterii m-au impresionat, ataşamentul lor m-a emoţionat. Am semnat şi pentru că la Oltchim există domnul Roibu, o persoană deosebită, căreia nu am ce să-i reproşez. De asemenea, am ales să rămân la Oltchim pentru prieteni, pentru colege şi familie. M-a flatat oferta de la Viborg, dar mă bucur că am rămas la Vâlcea. Vreau să câştigăm cupa, să dovedim că suntem mai tari ca Viborg", a spus Neagu.

SURSA MEDIAFAX

Leonardo, un prim eşec cu Inter

FOTBAL. Formaţia Inter Milano, cu românul Cristian Chivu în teren până în minutul 90+1, a fost învinsă în deplasare, cu scorul de 3-1, de Udinese, în etapa a XXI-a din Serie A. Pentru Inter a marcat Stankovici '16, iar pentru Udinese au înscris Zapata '21, Di Natale '25 şi Domizzi '69. Cristi Chivu a fost sancţionat cu un cartonaş galben în minutul 71. El a ieşit în minutul 90+1, accidentat, fiind înlocuit cu Santon. Înfrângerea de duminică este prima pentru Inter sub conducerea lui Leonardo, după cinci partide.

SURSA: MEDIAFAX

Antrenorul Leonardo FOTO: EPA

Ofertă record pentru MU

FOTBAL. Familia regală din Qatar a înaintat o ofertă de cumpărare a clubului englez Manchester United, în schimbul a 1,76 miliarde de euro, sumă considerată insuficientă de familia Glazer, proprietara grupării britanice. Statul asiatic, gazda turneului final al CM din 2022, a înaintat oferta respectivă, în decembrie 2010. Proprietarii americani ai clubului englez estimează, însă, că valoarea grupării se ridică la aproximativ 2,34 miliarde de euro. **SURSA: MEDIAFAX**

Harry Redknapp FOTO: FAN

Redknapp a fost jefuit la Madrid

FOTBAL. Managerul echipei Tottenham Hotspur, Harry Redknapp, a declarat că a fost atacat la Madrid, în apropierea stadionului Vicente Calderon, de şase persoane necunoscute, care i-au furat toţi banii şi cărţile de credit pe care le avea asupra sa. Harry Redknapp a mers la Madrid, împreună cu secundul său, Kevin Bond, pentru a urmări meciul dintre Atletico şi Real Madrid. **SURSA: MEDIAFAX**

Meci întrerupt din cauza furtunii

FOTBAL. Meciul amical pe care Universitatea Cluj l-a susţinut ieri în cantonamentul din Antalya, în compania echipei ruse Sibir Novosibirsk, a fost întrerupt în minutul 30 din cauza furtunii, şi, conform site-ului oficial al grupării clujene, este puţin probabil să mai fie reluat. În momentul întreruperii partidei, cele două echipe erau la egalitate, scor 1-1. Pentru clujeni a marcat Adrian Cristea ,19, ruşii restabilind egalitatea în minutul 22. **SURSA: MEDIAFAX**

Celebra Tamaduitoare Valentina Codreanca este prezenta in Arad.
Aveti acum o sansa unica pt. a va purifica trupul si sufletul si a va rezolva toate problemele.
Valentina Codreanca lucreaza prin Magie Alba, descanta pt dragoste, liniste sufletesca, succes in afaceri, examene, vindeca stresul, ipotenta, dezleaga farmece, blesteme, cununii legate, deschide cartile de tarot.
Rezolvari garantate pt care isi asuma responsabilitatea. Asigura confidentialitate si profesionalism in tot ceea ce realizeaza.
Tel : 0747.422.031, 0721.56.44.57
Web-site: www.magicvalentina.ro
(H-718995)

GARSONIERE

• **Vând garsonieră** confort I parter Micălaca, amenajată, 14.900 euro, telefon 0744.542.931. 724699

AP.1 CAMERĂ

• **Vând/schimb, variante,** apartament 1 cameră, bucătărie, baie, superîmbunătățit și mobilat, str.Frunzei, etaj III(Sînicolau) 18.000euro, 0746.070.212. 697934

AP.2 CAMERE-ARAD

• **Cumpăr apartament** 2 camere. Plătesc pe loc!!! Telefon 0744.849.390. 667579

• **Ocazie! Vând** apartament 2 camere, 70 mp, mansardabil, cu garaj în P-ța A. Iancu, 45.000 euro. Telefon: 0722.558.590. 700966

• **Vând apartament** 2 camere, zona 300, renovat, amenajat. Tel. 0744.604.029. 711040

• **Vând apartament** 2 camere acces stradal/spațiu 55 mp, decomandat, ultralux. Preț 32.000 Eur. Tel. 0745.780.412, 0726.455.633. 711254

• **Vând apartament** 80mp 2 camere, neîmbunătățit, Grigore Alexandrescu 34, 17.500 euro. ☎0743.663.000. 697927

AP.3CAMERE-ARAD

• **Apartament 3** camere, Micălaca 100, etaj 2, amenajat, 36.000 Eur, 0744.849.390. 702484

• **P.F. vând** apartament 3 camere, bloc nou, la Fortuna, îmbunătățit. Informații tel. 0720.005.944, 0746.227.234. 703033

• **Vând apartament** 3 camere decomandat, 2 băi, 2 balcoane, parțial mobilat,Tic-Tac.Informații telefon 0729.059.047, 0754.422.195. 703022

• **Vând apartament** 3 camere decomandat, 2 băi, Romanilor. Preț 31.000 Eur. Tel. 0726.455.633, 0745.780.412. 711356

• **Vând apartament** 3 camere Samantha, mobilat complet cu garaj zidit. Telefon: 0744.523.701. 719022

AP.4 CAMERE-ARAD

• **Vând apartament** 4 camere, etaj 3/4.Telefon 0744.552.081.Orele 08.00- 17.00. 703001

CASE-ARAD

• **Casă la** roșu, teren 560 mp, construit 360 mp, S+P+E, toate utilitățile, zonă foarte bună, la 2 minute de Vlaicu. Preț 109.000 Eur/negociabil. Tel. 0744.284.907. 697871

• **Vând casă** Cartierul Funcționarilor curte, grădină, acces auto, 0257/232.489, 0747.798.603. 702574

• **Vând casă** mare în Arad, 600 mp, str. Câmpul Liniștii. Tel. 0757.881.760. 683309

• **Vând casă** mare, Grădiște, str. Egalității nr. 5. Telefon 0727.184.508. 626661

• **Vând casă** în curte central 3 camere+ anexe, 45.000 eu/neg. 0756245548. 700737

• **Vând casă** în Pârneava, 6 camere, 5 băi, garaj, grădină, gaz, negociabil. Telefon 0257/280395 între 9- 16. 665111

• **Vând casă** str. Gh. Doja 185, ideală pentru 2 familii, 59.000 Eur. Tel. 0751.054.009. 711038

• **Vând casă,** 100 mp+318 teren, Vlaicu, finisat 80%. Preț 29.500 Eur. Tel. 0726.455.633, 0745.780.412. 711442

CASE-JUDEȚUL ARAD

• **Vând casă** mare anexe+grădină. Urgent! Arba, preț avantajos, 0755.168.984. 683602

• **Vând casă** Neudorf 29 km Arad, 1470 mp, telefon 0754.012.357. 665191

CASE-ALTE JUDEȚE

• **Vând casă** în Batania, 11.000 Eur. Tel. 0747.119.837. 703040

CASE DE VACANȚĂ-ALTE JUDEȚE

• **Case și** terenuri- intravilan BATTONYA, ieftin, toate utilitățile, PersoanăFizică, 0722- 257409. 670136

SPAȚII COM-ARAD

• **25.000 mp** Zona- Industrială PECICA-TURNU, front- stradal- dublu, Proiect HALE, 0722- 257409. 670141

TERENURI LOCAL

• **Vând teren** intravilan, 4500 mp, FS 14 ML, utilități stradale în Aradul- Nou, intrare pe 2 părți, 1 intrare 100 m de autostradă, 34 euro/mp, negociabil, accept variante. Telefon: 0726.198.974, 0735.184.982. 683705

• **Vand teren** 900 mp str TABACOVICI nr 31 tel 0756495707 675691

TERENURI JUDEȚ

• **Vând teren** cu clădiri lângă Hanul de la Răscruce, pescărie, curent trifazic, utilități. 0744.577.850. 683157

• **Vând teren** 615 mp, Călugăreni. Informații telefon;: 0722.226.403. 706316

IMOBILE CHIRII

• **Închiriez apartament** 2 camere, utilat, mobilat, etaj I, Podgoria. 0743.700.345. 688191

• **Închiriez apartament** 1 cameră complet mobilat, Micălaca, 100Euro.Telefon 0721.058.755, 0744.708.046. 697804

• **Închiriez apartament** cu o cameră, cu toate utilitățile. Telefon: 0748.214.780. 702594

• **Închiriez apartament** 2 camere, mobilat, gaz, satelit, frigider, 0751.382.017, 0257/ 380344. 711135

• **Închiriez apartament** 2 camere, Micălaca, lângă Billa, 0744.361.717, 150 euro. 717998

• **Închiriez garsonieră,** central, recent renovată, mobilată, contorizată și utilată, 0741.015.910. 685459

• **Închiriez garsonieră** zona Banu Mărăcine, utilată, 120 Eur+ 150 Eur garanție, 0727.313.123. 702474

• **Închiriez garsonieră** confort 1, str. Simfoniei (P-ța Soarelui). Tel. 0745.634.874. 703031

• **Închiriez garsonieră,** central, renovată, recent, mobilată, utilată și contorizată, 0741.015.910. 722528

• **Apartament 1** cameră, renovat, parțial mobilat, str. Praporgescu, 130 Eur,0744.121.964. 703066

• **Dau în** chirie garsonieră în Micălaca, complet mobilată. Tel. 0751.280.604. 724214

SPAȚII COM-ARAD

• **Închiriez hală** 1000mp în Parcul Industrial Uta.Telefon 0721.288.570. 702577

• **Închiriez loc** coafură și manichiură zona Podgoria, condiții deosebite, preț accesibil. 0723.848.102, 0766.750.139. 702569

• **Închiriez sau** vând spațiu comercial, 168 mp; 20 mp.Tel. 0722.227.450. 691117

• **Dau în** chirie BAR cu spălătorie auto, utilate complet. Telefon: 0744.849.390. 724706

• **Dau în** chirie spațiu comercial, ultracentral, demisol, 25mp.Informații telefon 0722.487.092. 722490

• **Închiriere- Vânzare** spațiu- comercial CONFECȚII, 66- mp, vitrină- mare, PersoanăFizică, 0722- 257409. 700039

• **Spațiu comercial,** apartament pentru birou, 2 camere, 67 mp, 0744.121.964. 703071

TEREN-ARAD

• **Cumpăr teren** agricol Municipiul Arad, 0751.857.333. 700065

TEREN-JUDEȚUL ARAD

• **Cumpăr teren** arabil extravilan, în zonele Pusta Șoimoș de la Horia și Pusta Păuliș (Sâmbăteni) de la Horia. Telefon: 0742.297.770, 0735.860.996. 679905

OFERTE LOCURI DE MUNCĂ

• **Angajăm confecționere** cu experiență (triploc, simplă, etc.) ☎0257/250.078, 0721.389.647. 704918

• **Angajez bărmănițe.** Informații telefon 0722.562.018 sau 0751.159.510. 722108

• **Angajez barman,** șef sală, informații 0744.849.390. 724705

• **Angajez femeie** de servici harnică. Telefon 0722.487.092. 722461

• **Restaurant angajează** ajutor bucătar și femeie pentru spălat vase. Telefon: 0724.999.050. 697682

• **We hire** a secretary. Send your CV- ul at recrutaresecretare@gmail.com 722369

PRESTĂRI SERVICII

• **A Acord** Garanție 2 ani reparații mașini spălat, 0744.241.398, 0357/401569,0257/ 259146. 722125

• **Femeie serioasă** fără obligații întreține bătrâni pentru locuință, vorbesc și maghiara. Tel. 0748.540.894 722072

CONSTRUCȚII

• **Vând balast,** nisip, sorturi, etc. orice cantitate, duc molozul. TEL: 0745.036.969, 0722.389.480. 697850

• **Vând lemne** foc tăiate, crăpate, esență tare. Tel. 0721.592.572. 700049

• **Vând lemne** foc tăiate crăpate, esență tare, la domiciliul clientului. 0742.749.698, 0748.934.419. 706299

• **Vând lemne** foc, esență tare. Tel. 0722.643.354, 0752.661.957. 667687

• **Vând lemne** foc, nisip și balastru. Telefon 0757.081.086. 683533

ELECTRONIC PLUS

• **Vând mobilă** combinată, stare bună, preț negociabil. Tel. 0357/413068, 0770.454.743. 719720

• **VÂND ieftin electrocasnice second, lăzi, combine, mașini spălat haine, vase, uscătoare, televizoare, anvelope, vitrine comerciale. Rate angajaților, pensionarilor vârstă- boală, ☎0769.005.400.** 8694

POȘTA LUI CUPIDON

• **Domn străin** caut doamnă înaltă, drăguță, maxim 30 ani pentru relație serioasă. Telefon: 0728.625.745. 722144

TRACTOARE

• **Vând avantajos** două tractoare Fiat 78 CP, respectiv Fiat SOMECA 58 CP, cu cauciucuri noi.Telefon 0744.547.741. 708812

PIERDERI

• **Furat Moped** Aprilia tip V F nr. de identificare ZD4FD 00065006801, nr. înregistrare AR 01630. 724624

PLANTE-FLORI

• **Vând baloți** și fân trifoi, loc. Pecica. Informații: 0744.502.425. 722085

ANIMALE-PĂSĂRI DOMESTICE

• **Vând cotă** de lapte, cca 5000 litri, preț negociabil. Telefon: 0725.542.865, 0722.698.848. 722113

• **Vând puicuțe** ouătoare. Telefon 0748.322.489. 722073

• **Vând purcei** și grăsuni. Informații 0727.452.994. 709551

• **Vând purcei.** Informații la telefon: 0753.492.142. 724701

• **Vând 1** sau 2 iepe, chiar și la abator autorizat. Tel. 0721.093.181. 720733

MAȘINI,UTILAJE,INSTALAȚII

• **Vând automacara** Hydrom 16T stare perfectă de funcționare. Informații: 0744.523.701. 719143

• **Vând mașină** împrăștiat îngrășăminte MIG, aparat ierbicidat - 200 Eur. Telefon 0743.664.478. 707006

ÎMPRUMUTURI FINANCIARE

• **Ofertă! Valută** rapid cu 3- 4%. Plata la final! Telefon 0721.492.429. 702467

CITAȚII

• **Se citează** la B.N. Public Fildan din Arad, str I.Vidu nr 2, ap 1 pentru 25.02.11 ora 10 Rădac Claudia, Rădac Adriana, Rădac Marius cu domiciliul necunoscut în cauza succesorală a defuncților Rădac Blagu și Rădac Iosana, ultimul domiciliu în Pecica jud. Arad. 722120

• **Subsemnata Tăbârtă** Ioan chem în Judecătată pârâta Societatea Comercială Pepiniera Mureș S.R.L. Sântana, la Judecătoria Criș în dosar 568/210/2010 în data de 10.02.2011 pentru pretenții. 722115

DIVERSE

• **Achiziționez obiecte** vechi: pictură, sculptură, mobilier, candelabre, argintărie, rame, oglinzi, monede, vederi, decorațiuni, documente, etc. Tel. 0256/214752, 0356/ 417199, 0722.825.518. 719312

• **Cumpăr fier,** caroserii auto, baterii, plumb, cupru, alamă, aluminiu, inox, motoare electrice, pene, radiatoare. Tel. 0746.414.369, 0757.162.854. 702472

• **Cumpăr fier,** cupru, alamă, aluminiu, caroserii, baterii, pene, 0741.435.116, 0746.404.475. 685186

• **Cumpăr mobilă** din lemn curbată, porțelanuri, vederi vechi, argintărie pentru topit etc, 0744.203.945. 722494

• **Cumpăr pene** vechi- noi, cupru, alamă, fier, baterii. Preț convenabil.Tel. 0742.299.805. 683639

• **Cumpăr pene** vechi- noi, fier vechi, baterii, cupru, alamă (neferoase), 0754.277.346, 0742.809.614. Ofer preț bun. 719550

• **Cumpăr pene** vechi/noi, fier vechi, cupru (22 lei) baterii auto vechi, etc. Telefon: 0752.348.495. 706279

• **Cumpăr pene** vechi/noi, fier, baterii uzate auto caroserii mașină, cupru alamă, etc. 0755.920.069. 724692

• **Cumpăr pene** vechi, noi, cupru, alamă, fier vechi. Preț bun, 0741.689.068. 683634

• **Vând țuică** de prune și struguri 53°. Calitate deosebită, 0751.119.816. 670384

• **Vând baloți** de lucernă și baloți de fân. Tel. 0756.592.890. 722321

• **Vând baloți** lucernă, producția 2010 Sântana. Informații: 0745.139.397. 724704

• **Vând dozator** lapte 100 litri și răcitor lapte 500 litri. 0740.988.261, 0756.592.345 702584

• **Vând mraniță** de grădină și spații verzi. 0722.344.815, 0740.780.852. 706302

• **Vând sobe** teracotă montate, Arad, str. Conta- 1. Telefon 0744.523.701, 0751.083.195, 0257.273.862. 718850

• **Vând trei** calorifere, model nou. Telefon 0357/428480. 711201

• **Vând 20** tone grâu de calitate bună. Preț 1,30 lei/kg, lângă Sâvârșin. Tel. 0722.316.388., 0745.108.277. 718529

EXPERȚI ÎN IMOBILIARE
romimo.ro

DECESE

O inimă bună a încetat să mai bată, un suflet bun s-a ridicat la Cer lăsând în urmă o nemărginită durere și un dor imens. Recunoștință veșnică celui care a fost soț, tată și bunic

DRĂGUȘIN MARIN.

Înmormântarea va avea loc astăzi, 24 ianuarie 2011, ora 14:30, la Cimitirul Pomenirea.

Familia

Cu tristețe în suflete anunțăm trecerea la cele veșnice a celei care a fost pentru noi o mamă, soacră și bunică dragă

BUTAR VIORICA,
din Chier, la vârsta de 90 ani.

Te vom plânge mereu!

Fiul Sicu și Doinița, nepoata Diana și Zeno

Cu multă durere în suflet și adânc regret, anunțăm decesul scumpei noastre mame, bunică și soacră

ALBIȘ MARIA
- a trăit 74 ani. -

Înmormântarea va avea loc marți, 25 ianuarie 2011, ora 13:00, în comuna Șicula.

Fam. Oală Mircea și Florica, fam. Păşcoiu Dorin și Aurica

Cu adâncă durere în suflet anunțăm încetarea din viață a celui care a fost

MARIN BĂLTĂREȚU,
la vârsta de 75 ani.

Dumnezeu să-l odihnească în pace! Înmormântarea va avea loc marți, 25 ianuarie 2011, ora 13:00, la Cimitirul Pomenirea.

Familia

SERVICII FUNERARE

IN MEMORIAM
NON STOP!
KUKI - servicii funerare complete
Oferă toată gama de sicrie, accesorii și servicii funerare la prețuri avantajoase.
- cameră toaletat
- cameră frigorifică
- capac frigorific
Transport Intern și Internațional
Contact: Arad, str. Mihai Eminescu, nr. 4 (în curte)
Tel: 0257/211.929, mob: 0723343964
www.inmemoriamkuki.com
(H-698814)

Cu inimile zdrobite de durere anunțăm decesul celui care a fost un om deosebit tată, socru și bunic

SUCIU MIHAIL.

Înmormântarea va avea loc marți, 25.01.2011, ora 14.00, la capela Cimitirului Pomenirea. Dumnezeu să-l odihnească în pace!

Familia îndurerată

Cu adâncă durere în suflet, anunțăm decesul doamnei

DELEJAN ECATERINA
-la 83 ani-

care ne-a fost dragă soție și mamă. Dumnezeu s-o odihnească!

Familia îndoliată

Cu multă tristețe în suflet, anunțăm trecerea în veșnicie a mamei

ELENA JUCU,
la vârsta de 80 ani.

Dumnezeu să o odihnească în pace! Înmormântarea va avea loc astăzi, 24 ianuarie 2011, ora 13:00, la Cimitirul Eternitatea.

Fiii Jucu Dorel și Jucu Victor cu familiile

CONDOLEANȚE

Împărtășim durerea și suntem alături de domnul primar Falcă Gheorghe în aceste momente grele pricinuite de trecerea la cele veșnice a fratelui său. Dumnezeu să-i lumineze sufletul! Sincere condoleanțe familiei!

Președinte A.N.A.T.E.C.O.R. Remus Tănase
împreună cu întregul colectiv

Transmitem sincere condoleanțe d-lui primar Falcă Gheorghe la trecerea în neființă a iubitului său frate, precum și familiei îndoliate!

Casa de Avocați Kocsis-Josan

Sincere condoleanțe d-lui primar Gheorghe Falcă în aceste momente grele pricinuite de trecerea în neființă a fratelui său

GINEL FALCĂ.

Dumnezeu să-l odihnească în pace!

Colectivul Centrului de Îngrijirea Persoanelor Vârstnice Arad

Sincere condoleanțe familiei ing. Gheorghe Falcă primarul Aradului. Deplina noastră solidaritate în aceste momente grele!

Fam. dr. Prișcă

Anunțurile de deces se publică GRATUIT!

Fabrică încălţăminte angajăm **10 croitori pentru schimbul doi, 20 cusătoare maşină şi 10 muncitori la masă.** Cerem experienţă. Informaţii la tel: 0257/278754. CV-urile se pot trimite la fax : 0257/278866 sau pe e-mail: **michele.carnielli@yahoo.it**
(H-710045)

ANGAJEZ FEMEI ASAMBLARE CABLAJE,UN SINGUR SCHIMB. SUNAŢI DUPĂ ORA 10 DIMINEAŢA. TELEFON: 0728/130.259
(H-690430)

SC MODA SA ARAD

angajează personal calificat/necalificat în confecţii.

Oferim: pachet salarial atractiv, bonuri de masă, transport urban gratuit, transport interurban decontat parţial, asistenţă medicală gratuită în întreprindere.
Informaţii: str. Poetului nr 52. **Telefon: 0257/256.265**
(H-620202)

SSIFBROKER
intermediem succesul

Persoană de contact: Dl. Balta Csaba
Adresa: Cal. Iuliu Maniu, nr. 2-10, sc.D, ap.2, Arad
Tel: 0257-280278 / 0749026004
email: arad@ssifbroker.ro
www.ssifbroker.ro

SSIF BROKER SA vă anunţă că începând cu data de 25 ianuarie 2011 se vor lista pe Bursa de Valori Bucureşti acţiunile Fondului Proprietatea. Din această dată va aşteptpăm la sediile SSIF BROKER pentru a vă informa cu privire la tranzacţionarea acestor acţiuni precum si a vă oferi posibilitatea de a le valorifica.
(H-700048)

S.C. MOBILART S.R.L.

cu sediul în Arad, strada Streiului nr. 1-3, bloc 14, scara C, ap. 5

anunţă elaborarea primei versiuni a planului Urbanistic Zonal ,,Hală Tâmplărie" 2 depozite şi împrejmuire, amplasată în Arad, strada 1816 F.N. şi declanşarea etapei de încadrare pentru obţinerea avizului de mediu. Consultarea primei versiuni a planului se poate realiza la Biroul de Arhitectură arh.Turda Mariana, Arad, Calea Aurel Vlaicu, bloc Z - 22 scara A, ap. 2, zilnic între orele 10:00-16:00.

Comentariile şi sugestiile se vor transmite în scris la sediul APM Arad, Bd. Dragalina, nr. 16, judeţul Arad, în termen de 18 zile calendaristice de la data apariţiei anunţului.
(H-722197)

S.C. CATALIN INT.S.R.L.

producator de mobilier tapitat
Angajeaza:

DESIGNER

Cerinte:
- seriozitate
- responsabilitate

Se ofera:
- salariu motivant
- tichete de masa
- transport gratuit

Informatii suplimentare se pot obtine la telefon0257/278702 int 106 sau la punctul de lucru din cartierul Sinicolaul - Mic,str.Nicolaus Lenau nr.11 Arad.

(H-719016)

IOANA BUBULETE I.P.U.R.L

În calitate de lichidator al **SC SEHEREZADA SRL**, cu sediul în jud. Arad, loc. Arad , Str. Simion Popa, nr.26, bl.153, ap.3, CUI 10270516, nr ORC J02/108/1998 în temeiul art. 61 alin. 3 din Legea nr. 85/2006 notifică pe toţi creditorii că, prin sentinţa comercială nr.32/2011 din data de 11.01.2011, în dosarul 6119/30/2010, s-a deschis procedura insolventei prevăzută de Legea nr. 85/2006 împotriva S.C. SEHEREZADA S.R.L.

Creditorii vor depune declaraţiile de creanţă până în data de **16.02.2011** la grefa Tribunalului Arad, acestea trebuind să îndeplinească cerinţele prevăzute în art. 65 din Legea nr. 85/2006.

Relaţii la tel.0357/411373,FAX.0257/215544.

PROFESIONAL INSOLVENCY MANAGEMENT S.P.R.L

În calitate de lichidator judiciar al **SC CORSAR SISTEM SRL**, cu sediul loc. Arad, str. D. Bolintineanu, nr. 5, ap. 1, jud. Arad, înregistrată la ORC Arad sub nr. J02/1319/2005, având CUI 17794585, în temeiul art. 61 alin. 3 din Legea 85/2006 notifică pe toţi creditorii că prin încheierea comercială nr. 817/14.12.2010 în dosarul 8336/108/2010 s-a deschis procedura falimentului prevăzută de Legea 85/2006 împotriva **SC CORSAR SISTEM SRL.**

Creditorii vor depune declaraţiile de creanţă până în data de 27.01.2011 la grefa Tribunalului Arad, acestea trebuind sa îndeplinească cerinţele prevăzute în art. 65 din Legea nr. 85/2006.

Relaţii la tel. 0357/411373, fax. 0257/215544.

PROFESIONAL INSOLVENCY MANAGEMENT S.P.R.L

În calitate de lichidator judiciar al **SC AGROMEC ŞEPREUŞ S.A**, cu sediul în loc. Şepreuş, FN, jud. Arad, înregistrată la ORC Arad sub nr. J02/360/1996, având CUI 8180543, în temeiul art. 61 alin. 3 din Legea 85/2006 notifică pe toţi creditorii că prin încheierea comercială nr. 3046/30.11.2010 în dosarul 5861/108/2010 s-a deschis procedura falimentului prevăzută de Legea 85/2006 împotriva **SC AGROMEC ŞEPREUŞ S.A.**

Creditorii vor depune declaraţiile de creanţă până în data de 04.02.2011 la grefa Tribunalului Arad, acestea trebuind să îndeplinească cerinţele prevăzute în art. 65 din Legea nr. 85/2006.

Relaţii la tel. 0357/411373, fax. 0257/215544.

COMUNICAT

Filiala Arad a Asociaţiei Naţionale a Cadrelor Militare în Rezervă şi Retragere din MAI convoacă Adunarea Generală Extraordinară în ziua de 28 ianuarie 2011, ora 10:00, la Inspectoratul de Poliţie a Judeţului Arad.

Comitetul Executiv

(H-722410)

Publicitate:
0257/210.775; 0257/280.904

Mediasoft

Arad, B-dul Decebal nr. 6
Tel/fax 0257-255886,
0770-356137, 0734-225611
medsoft@arad.ro, www.mediasoftarad.ro

Centru de Formare Profesională si Mediere a Muncii

Organizează **CURSURI** — Cursuri autorizate

iniţiere si perfecţionare

1. **Operator calculator electronic**(COR 312201) **03.02.2011 (Windows, Word, Internet, baze de date)**
2. **Formator în educaţia adulţilor** (COR 241205)**-04.02.2011**
3. **Manager de proiect (COR 241919) – 04. 02. 2011**
4. **Contabilitate generală (COR 343302) – 31. 01. 2011**
5. **Secretară (COR 411503) – 03.02.2011**
6. **Utilizare Excel (calcul tabelar)- 08.02.2011**
7. **Utilizare Power Point, HTML**(pagini Web)**-03.02.2011**
8. **Utilizare Access** (baze de date)
9. **LIMBI MODERNE** – din **24.01.2011** **(engleză, germană, italiană, franceza, spaniolă)**
10. **Limba română pentru străini**

Dipomă de absolvire MEC

(H-728371)

SCP EXPERT SPRL
practicieni în insolvenţă

EXPERT SPRL Arad

Lichidator al **SC STELY COMPANY SRL Arad** dosar nr. 1732/108/2009 anunţă vânzarea conform legii 85/2006 prin licitaţie publică, deschisă, cu strigare a următoarelor bunuri mobile:

-maşina de despicat lemn, ifron, autractor roman, stivuitor, autoturism cielo, remorcă, banzic, semitrailer koegel, maşina de tăiat lemn, troliu şi pendulă fierestrău circular.

Vânzarea bunurilor se face individual. Licitaţia va avea loc în data de **10.02.2011, ora 13,00** la sediul societăţii lichidatoare din Arad str.D. Bolintineanu nr.5, jud. Arad.

Garanţia pentru înscrierea în licitaţie este de 10% din valoarea de pornire. Înscrierea şi achitarea garanţiei la licitaţie se pot efectua până în data de 10.02.2011 ora 13,00 la sediul societăţii lichidatoare.

În caz de neadjudecare a bunurilor la preţul de strigare licitaţia se reia săptămânal în fiecare zi de joi cu reducerea preţurilor de strigare.

Relaţii privind lista bunurilor mobile, caracteristici tehnice, preţ de strigare etc. se pot obţine la tel. 0257/259740 sau 0723562433 d-na Farcas Adina sau zilnic la sediul societăţii lichidatoare din Arad, str. D. Bolintineanu, nr.5, jud. Arad.

www.aradon.ro - citeşte şi discută despre viaţa oraşului tău

SC DITRE INTERNATIONAL SRL

Angajeaza:

1.CONFECTIONERE la masina de cusut
2.TAPITERI
3.STIVUITORIST
4.INFORMATICIAN

Oferim: salarii atractive, bonuri de masa, transport gratuit

Informatii la sediul firmei din Arad, Str a-III-a. Zona Industriala Vest, Nr 3, tel 0257/216610

(H-679114)

EVIDENŢIAZĂ-TE!

Talon valabil până în 31 martie 2011

Text: **DATA apariţiei:**.....

.....

.....

.....

.....

.....

.....

.....

Date personale:

Nume şi Prenume:

Telefon:

Buletin de identitate:

TALON + PREŢUL CATEGORIEI AFERENTE

Anunţurile se preiau zilnic, la ghişeu, până în ora 16[00], după această oră, se pot prelua doar prin intermediul sistemului online de preluare al anunţurilor disponibil pe www.jurnalaradean.ro . Anunţurile de mică publicitate din Jurnal Arădean se publică pe baza talonului din ziar
Redacţia nu îşi asumă responsabilitatea pentru conţinutul anunţurilor de mică publicitate!

JURNAL ARĂDEAN

S.C. „GOSPODĂRIREA COMUNALĂ ARAD" S.A.

cu sediul în Arad, Bd. Revoluţiei nr.26 - 38

organizează licitaţie publică deschisă cu strigare în data de 26.01.2011, ora 10 pentru inchirierea **Spatiului comercial situat în Micălaca Bloc 303, sc. A, parter, ap. 33** în suprafaţă de 137 mp. compus din: sala de servire, depozit, grup sanitar şi este dotat cu următoarele utilităţi: apă, curent electric, încălzire centrală de la reţeaua ARTERM.
Chiria lunară va fi de **600 EURO + TVA.**
Prima plată se va face anticipat pe 2 luni.
Licitaţia va avea loc la sediul S.C. "GOSPODĂRIREA COMUNALĂ ARAD" S.A.
Spaţiul se poate vizita zilnic, între orele 10 – 12 , cu programare .
În caz că spaţiul nu se inchiriaza la prima licitaţie, aceasta se repetă în data de 02.02.2011 la aceiaşi oră şi în aceleaşi condiţii.
Alte informaţii, la sediul S.C. "GOSPODĂRIREA COMUNALĂ ARAD" S.A. şi la tel.: 0257/270352, 0723548413, 0723089005. (H-717808)

ARAD ONLINE
www.aradon.ro

Sincere condoleanţe familiei ing. Gheorghe Falcă în aceste momente dureroase pricinuite de trecerea în nefiinţă a dragului său frate

GINEL FALCĂ.

Dumnezeu să-l odihnească în pace!

Vecina Marika

Suntem alături de domnul primar Gheorghe Falcă în aceste momente grele pricinuite de pierderea fratelui

GINEL FALCĂ.

Sincere condoleanţe!

Primăria comunei Sintea Mare

Suntem alături de primarul Aradului, Gheorghe Falcă, în aceste momente deosebit de grele pricinuite de dureroasa despărţire de fratele său.

Fam. Riviş-Tipei Lucian

Membrii Colegiului 1 Arad sunt alături de primarul Gheorghe Falcă în clipele grele pricinuite de dureroasa despărţire de fratele său. Familiei îndoliate sincere condoleanţe!

Suntem alături de domnul primar, ing. Gheorghe Falcă, în momentele dificile ale trecerii în eternitate a fratelui său. Sincere condoleanţe.

Colectivul Şcolii Postliceale Sanitare Arad

Ne exprimăm întreaga noastră compasiune faţă de d-nul primar Gheorghe Falcă în aceste momente grele pricinuite de trecerea prematură în nefiinţă a fratelui.

Colectivul Liceului cu Program Sportiv Arad

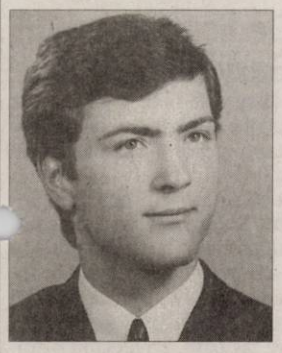

În aceste clipe dureroase de trecerea în nefiinţă a tatălui meu drag,

VĂCARU NICOLAE,

la vârsta 41 ani,

nu se pot exprima în cuvinte. M-ai lăsat când aveam mai mare nevoie de tine. Dumnezeu să te odihnească în pace! Vei fi în inima mea mereu.

A ta fiică Izabela

Suntem alături de familia Văcaru în aceste clipe grele pricinuite de trecerea în eternitate a fiului

NICOLAE (NICU).

Dumnezeu să-l odihnească în pace!

Daniel, Daniela, Vasile şi Florica

Suntem alături de naşii noştri Monica şi Marius Băltăreţu la moartea dragului lor tată.

Dorina şi Ducu

Conducerea S.C. Arcons Security şi colegii de serviciu, sunt alături de dl. Gigi Covrig în momentele grele pricinuite de decesul tatălui său drag. Sincere condoleanţe! Dumnezeu să-l odihnească!

Colegii de la S.C. Arcons S.A. Arad transmit cele mai sincere condoleanţe d-lui Gigi Covrig şi familiei îndoliate la decesul celui care a fost

GHEORGHE COVRIG.

Dumnezeu să-l odihnească!

www.Doliu.ro

Suntem alături de colegul nostru Sorin Semlecan la moartea tatălui său. Sincere condoleanţe!

Colegii de la Compartimentul AMC-CET Hidrocaburi Arad

Te-ai stins puţin câte puţin şi ai plecat prea devreme, lăsând un gol imens în sufletele noastre iubita noastră soţie, mamă, soacră şi cuscră

RUJA ANA.

Nu te vom uita niciodată!

Soţul Ioan, fiul Gelu cu soţia Mărioara, nepoata Isea şi cuscrii Cioara Petru şi Dana cu copiii

Ne despărţim mult prea devreme de cea care a fost sora, cumnata şi mătuşa noastră

RUJA ANA.

Ne vom revedea în ceruri!

Fratele Ion, cumnata Florica, nepotul Beni cu soţia Ema şi copilul Ruben

Corpul profesoral al Licelului Teologic Penticostal Arad este alături de pastor dr. Riviş-Tipei Pavel, în durerea pricinuită de trecerea în veşnicie a sorei

RUJA ANA.

Dumnezeu să vă mângâie inima!

Un ultim omagiu celei care a fost soră, cumnată şi mătuşă

RUJA ANA.

Fam. Tipei-Voio-Ioan, Florica şi copiii

Suntem alături de familia d-lui director Butar Moise, la dureroasa despărţire de mama

BUTAR VIORICA,

din Chier.

Salariaţii S.C. Agroind. Scânteia

Împărtăşim durerea familiei Achim Diana şi Zeno la despărţirea de bunica lor

BUTAR VIORICA,

din Chier.

Colectivul S.C. Agroind. Scânteia

Suntem alături de familiile Butar şi Achim la marea durere pricinuită de decesul celei care a fost

BUTAR VIORICA,

mamă, soacră şi bunică.

Familia Tulcan

COMEMORĂRI

Când se stinge o lumânare o aprinzi din nou, dar când se stinge o viaţă o plângi mereu. Ai fost parcă ieri printre noi, dar au trecut 40 de zile de când ai plecat,

SUCIU NECULAI,

din Şofronea.

Ce n-am da să vii acasă/Doar o clipă să-ţi vorbim/Să ne spui că-ţi este bine/Să ne liniştim puţin/Lipsa ta mereu se simte/Întristarea n-a încetat/Dar în inimile noastre/ Vei trăi neîncetat!

Soţia Maria, fiul Valentin cu familia

Anunţurile de deces se publică GRATUIT!

Pios omagiu în amintirea celui care a fost prietenul şi mentorul nostru

conf. univ. dr.

ILIE IOVĂNAŞ

la împlinirea a unsprezece ani de la trecerea în eternitate. Dumnezeu să-l ierte!

Familia Pascal Ioan, Cornelia şi Amalia-Maria, jurişti

Amintim cu aceeaşi durere în suflet, ca şi în clipa despărţirii, că au trecut 6 săptămâni de când a plecat de lângă noi dragul nostru soţ, tată, frate, ginere, cumnat şi unchi

ing. DASCĂL PETRU.

Dumnezeu să-i dea odihna binemeritată!

Familia

Cu tristeţe în suflet anunţăm că s-au scurs doi ani de când dragul nostru soţ, tată, socru, bunic şi frate minunat

MIKI GRANER

a plecat dintre noi. O amintire frumoasă pentru cei care te-au cunoscut şi o mare durere pentru cei care te-au pierdut. Să-ţi fie memoria binecuvântată!

În memoria lui

NICOLAE (MIKI) GRANER,

din Curtici

şi a prieteniei înfiripată la grădiniţa din satul Nou în urmă cu 6 decenii şi pecetluită dincolo de uşa mormântului. Dumnezeu să-l ierte!

Nelu Pascal

Se împlinesc 4 ani de la decesul celui care a fost dragul nostru tată şi frate

SZABO IOSIF.

Dumnezeu să-l odihnească în pace!

Fiica Szabo Ana-Maria

Recunoştinţă veşnică părinţilor noştri la comemorarea a 5 ani

TIŞLER MARIA,

30 ani

BUZEŞAN DUMITRU,

40 ani

BUGARIU SAVU

de la deces. Dumnezeu să-i odihnească!

Familia Ionuţ Bugariu

Publicitate 0257-210.775

JURNAL ARĂDEAN

Inundaţiile au făcut ravagii în Brazilia FOTO: EPA

Bilanţ în Brazilia: 787 de morţi

BRASILIA. Numărul persoanelor date dispărute în urma ploilor torenţiale şi alunecărilor de teren de săptămâna trecută, din apropiere de Rio, a ajuns la 430 în ultimul bilanţ oficial publicat sâmbătă, care menţionează moartea a 787 de persoane, relatează AFP.

Programul de Identificare a Victimelor (PIV) al autorităţilor din statul brazilian Rio de Janeiro a înregistrat până sâmbătă 211 dispăruţi la Teresopolis şi 124 la Nova Friburgo, cele mai afectate oraşe, precum şi 48 de dispăruţi la Petropolis, şapte în localităţile vecine şi 40 în locuri neidentificate. La rândul său, Apărarea Civilă a evocat sâmbătă 787 de morţi, dintre care 383 la Nova Friburgo şi 316 la Teresopolis. Ultimele bilanţuri publicate vineri menţionau 759 de morţi şi 401 dispăruţi. Intemperiile au deversat în câteva ore echivalentul precipitaţiilor înregistrate în mod normal într-o lună în această regiune turistică, declanşând torente de noroi, ruperea unor copaci sau căderea unor stânci. Majoritatea victimelor au fost surprinse în timp ce dormeau, la primele ore ale zilei de 12 ianuarie.

Coliziune mortală în Pakistan

ISLAMABAD. Cel puţin 32 de persoane au murit duminică dimineaţă, în urma coliziunii între un autocar şi un camion-cisternă, în sudul Pakistanului, a anunţat poliţia, citată de AFP. Autocarul, care transporta 45 de pasageri, a lovit cisterna pe o autostradă din provincia Sindh, provocând un incendiu în care au murit majoritatea victimelor. „Şoferul a pierdut controlul autocarului şi a lovit camionul-cisternă în spate", a declarat Mohammad Farooq, un oficial din cadrul poliţiei.

Autocarul a fost grav avariat FOTO: EPA

www.aradon.ro
Mai multe poze cu Sandra

SANDRA
Născută în zodia Vărsător, este pasionată de shopping.

Ivanka Trump, însărcinată

LOS ANGELES. Ivanka Trump, fiica omului de afaceri Donald Trump, a anunţat, pe contul său de Twitter, că este însărcinată, acesta fiind primul său copil, informează dailymail.co.uk. Ivanka Trump, fost model, în vârstă de 29 de ani, este căsătorită, din 2009, cu omul de afaceri Jared Kushner.

Ivanka Trump FOTO: EPA

Acesta este cel de-al treilea nepot al lui Donald Trump, fiul său, Donald Trump Jr având doi băieţi, Kai, în vârstă de 3 ani, şi Donald III, în vârstă de 17 luni. Ivanka, al doilea dintre cei cinci copii ai lui Donald Trump, lucrează pentru tatăl ei, fiind vicepreşedinte executiv pentru dezvoltare şi achiziţii la The Trump Organization.

Actriţa Zsa Zsa Gabor a părăsit spitalul din LA

LOS ANGELES. Zsa Zsa Gabor a fost externată, sâmbătă, dintr-un spital din Los Angeles, la opt zile după ce i s-a amputat piciorul drept, de deasupra genunchiului, a anunţat purtătorul ei de cuvânt, citat de Reuters. John Blanchette, purtătorul ei de cuvânt, a declarat că medicii sunt mulţumiţi de modul în care evoluează starea sa de sănătate.

Operaţia a avut loc pe 14 ianuarie, la Ronald Reagan UCLA Medical Center, şi i-a salvat viaţa actriţei americane, care făcuse cangrenă. Gabor, care a avut o infecţie la picior timp de mai multe luni, a fost internată în spital pe 2 ianuarie, după ce eforturile de a-i salva membrul cu ajutorul antibioticelor nu au dat rezultate.

Zsa Zsa Gabor, în vârstă de 93 de ani, are mari probleme de sănătate încă din iulie anul trecut, când a căzut şi a suferit o fractură de şold. În urma acestui accident, zona şoldului drept s-a infectat, ţesuturile devenind cangrenoase.

Imagine din film FOTO:FAN

Premiu pentru „The King's Speech"

LOS ANGELES. Drama britanică „The King's Speech", de Tom Hooper, a primit premiul pentru cel mai bun film la gala Sindicatului producătorilor americani (PGA), care a avut loc sâmbără seară, la Los Angeles, informează variety.com. Premiul a fost acordat producătorilor dramei britanice, Iain Canning, Emile Sherman şi Gareth Unwin.

Julian Assange la Hollywood

Povestea fondatorului WikiLeaks ar putea ajunge pe marile ecrane.

LONDRA. Un film despre Julian Assange ar putea fi realizat, după ce un studio de producţie cinematografică a achiziţionat drepturile de adaptare a unei biografii despre fondatorul WikiLeaks, informează Media Guardian.

Acest proiect cinematografic pare să aibă toate ingredientele unui film de succes: intrigă, conspiraţie, lupta împotriva sistemului, complicaţii de natură sexuală şi guverne cu multe secrete.

Julian Assange, omul care a creat o adevărată furtună în securitate FOTO: EPA

Filmul ar putea deveni un proiect fezabil după ce doi producători au cumpărat drepturile de adaptare cinematografică pentru o biografie a lui Julian Assange numită „The Most Dangerous Man in the World" şi semnată de scriitorul australian Andrew Fowler. Cartea relatează viaţa lui Assange din copilărie până la fondarea WikiLeaks, în 2006. Producătorii Barry Josephson şi Michelle Krumm, cei care au cumpărat drepturile pentru „The Most Dangerous Man in the World", au declarat că vor să realizeze o dramă plină de suspans, similară filmului „Toţi oamenii preşedintelui". „Imediat ce l-am cunoscut pe Andrew (Fowler n.r.) şi am citit câteva capitole din cartea lui extraordinară, am ştiut că ne va da posibilitatea să facem un thriller captivant pentru marile ecrane", a declarat Krumm.

Până în prezent, niciun regizor nu a fost ales pentru acest proiect.

Dedicaţie sexy lui Gary Barlow

LONDRA. Robbie Williams i-a făcut o dedicaţie sexy lui Gary Barlow, care şi-a sărbătorit cei 40 de ani printr-un concert susţinut la O2 Arena din Londra. Robbie Williams nu a putut participa la eveniment, dar i-a trimis lui Gary Barlow o înregistrare video în care apare gol, cu „bărbăţia" ascunsă între picioare, traversând o grădină cu un câine sub un braţ.

Gary Barlow FOTO:FAN

Maltratată de propriul frate

LONDRA. Fratele unei actriţe din seria „Harry Potter" a fost condamnat la şase luni de închisoare pentru că şi-a maltratat sora şi a ameninţat-o cu moartea după ce a aflat că aceasta are un iubit care nu este musulman, informează bbc.co.uk. Afshan Azad, în vârstă de 22 de ani, a jucat rolul Padmei Patil, o colegă de clasă a vrăjitorului Harry Potter.

Afshan Azad FOTO:FAN

S-ar putea să mai vedem încă un Soare FOTO: EPA

Pământul va avea un al doilea „soare" pe cer

LONDRA. Pământul va avea parte de un al doilea „soare", anul acesta, timp de câteva săptămâni, când una dintre cele mai strălucitoare stele, Betelgeuse, se va transforma într-o supernova, susţine un fizician australian, citat de dailymail.co.uk. Explozia va fi atât de strălucitoare încât, deşi steaua se află în constelaţia Orion, situată la 640 de ani lumină de Terra, ar lumina cerul în timpul nopţii la fel de puternic ca Soarele. Totuşi, momentul în care va avea loc explozia face obiectul unor discuţii între specialişti. În termeni astronomici, Betelgeuse urmează să se transfome în supernova în viitorul apropiat. Pe internet au apărut deja speculaţii potrivit cărora supernova ar avea legătură cu predicţiile din calendarul Maya privind sfârşitul lumii în 2012.

MEZIN
Cel mai tânăr puiuţ de elefant de la grădina zoologică din Whipsnade, în apropiere de Londra, se bucură de atenţia îngrijitoarei Elizabeth Becker. Puiuţul de elefant s-a născut în aprilie 2010.
FOTO: EPA

Sport

„Aveam nevoie de această primă medalie în 2011, pentru a-mi continua ascensiunea"

Bernadett Balint, jucătoare tenis de masă

3

secții de sport sunt prinse în organigrama Clubului Sportiv Școlar Avram Iancu Arad. Ultima care s-a alăturat handbalului și fotbalului este voleiul, proiectul fiind posibil, grație actului de colaborare parafat între Pompiliu Moldovan și Radu Sabău, directorul CSȘ Avram Iancu, respectiv, președintele CS ProVolei.

Nolan și Graham vor plăti pentru greșeli

ARAD. Opt puncte. Atât ne-a costat gesturile necugetate ale lui Stacey Nolan și Cherisse Graham, care au fost sancționați cu faulturi tehnice în înfrângerea de tristă amintire de la Satu Mare. Mai mult, tehnicianul echipei arădene a fost evacuat din sală pentru injurii repetate. Oficialii ICIM Univ Goldiș au făcut, ieri, plata către Federație, a amenzilor aferente, banii urmând a fi recuperați din proximul salar al vinovaților. **JA-D.S.**

Cornel Nădăban FOTO: A.H.

Vor absenta în meciul cu Honved

MONEASA. După toate probabilitățile, UTA nu va deplasa în Ungaria întregul ei lot de jucători. Printre cei care nu vor înfrunta formația Honved Budapesta se numără Cornel Nădăban, în condițiile în care este accidentat, căruia li se adaugă Varga și Digbeu. „Pe ultimul îl văd destul de obosit, plus că nu are viză", mărturisește „principalul" FC UTA. De asemenea, din delegația alb-roșie ar putea să nu facă parte o serie de tineri jucători, care nu au ajuns încă la vârsta majoratului iar trecerea graniței presupune, în cazul lor, anumite formalități. **JA - A.H.**

„Doamna" încearcă să își adune oastea

Situația jucătorilor care acuză accidentări a devenit una dintre preocupările majore ale staff-ului tehnic.

„Varga, Digbeu dar și restul au arătat lucruri pozitive"
ROLI NAGY

MONEASA. Nici ieri, în cantonamentul de la poalele Munților Codru Moma, elevii antrenorilor Roli Nagy, Dan Stupar și Dan Țapoș n-au fost scutiți de efort, fiind supuși solicitărilor pe durata a două ședințe de pregătire. „Ținem majoritatea băieților în priză, aceasta fiind o perioadă importantă de acumulări. I-am testat pe fotbaliști atât dimineața cât și după-amiaza, când am mers la Dezna", ne-a relatat, întrunul din puținele momente de respiro, „principalul" echipei în alb și roșu.

În recuperare

Evident, conducerea tehnică este foarte preocupată și interesată de situația jucătorilor cu probleme, care acuză accidentări. Unul dintre aceștia este Nădăban. „Are pubalgie, trebuie să efectueze un consult medical, din păcate nu poate să se antreneze", recunoaște Nagy. Pe de altă parte, Țucudean se pregătește doar parțial, în timp ce Fl. Gâlcă a reintrat ușor în program, la antrenamentul cu numărul doi al zilei. O veste bună este că Pascariu se simte mai bine, necazurile sale nefiind grave.

Mulțumit

Tehnicienii echipei se declară mulțumiți de atitudinea componenților lotului. Ochii lor sunt ațintiți și asupra fețelor noi, mai exact Varga și Digbeu. „Sigur că mi-aș dori ca și Varga să rămână alături de noi, ar reprezenta un câștig. Din câte am înțeles, în cursul acestei săptămâni se va clarifica totul, se va lua o decizie în ceea ce îl privește, pe baza unei discuții. Cert este că ambii au arătat lucruri pozitive în stagiul montan", adaugă Roli Nagy.

ADRIAN HÂRȚĂU
adrian.hartau@informmedia.ro

Lui Nagy i-a fost îndeplinită dorința: are zăpadă din belșug! FOTO: L.S.

ÎN UNGARIA

Utiștii nu scapă nici astăzi de antrenament pentru a rămâne în formă înaintea „amicalelor" ce stau să înceapă. De fapt, prima verificare a avut loc duminica trecută, la Șicula (4-0 cu Crișul Alb), fiind practic o încălzire pentru următoarea, prevăzută în Ungaria, la Budapesta: miercuri, orele 15, cu Honved. Apoi vin două zile de binemeritată odihnă, pentru ca sâmbătă să fie prefațată partida-școală cu Șoimii Tauț, de duminică (organizată, cel mai probabil, pe terenul sintetic Șega).

CUPA PRESEI

Mulți dintre reprezentanții mass-mediei arădene participanți la a doua ediție a Cupei Presei la tenis de masă s-au convins că nu-i chiar floare la ureche să mânuiești paleta, în căutarea sferei de celuloid. Tot pixul și microfonul rămân mai ușor de înblânzit ...
FOTO: D.L.

Paletă de bronz pentru Balint

BUDAPESTA. Două reprezentante ale școlii arădene de tenis de masă participă, în aceste zile, la Openul Ungariei, primul concurs al anului din circuitul mondial al juniorilor și cadeților. În proba pe echipe, Bernadett Balint (CS Municipal Arad), făcând cuplu cu Andreea Roșca, a obținut medalia de bronz, în timp ce echipa formată din Bianca Crișan (CS Municipal) și Andreea Clapă s-a oprit în sferturi.

Arădencele au șansa obținerii unor performanțe deosebite și în întrecerea de simplu și dublu. **JA-D.S.**

Alt sistem competițional

ARAD. Întrunit ieri, Biroul Executiv al AJF Arad a luat în discuție variantele de sistem competițional care urmază să fie supuse aprobării în Adunarea Generală din 28 februarie. Cel mai probabil, se va opta pentru varianta cu 18 echipe de Liga IV, din care patru retrogradează; două serii de Onoare cu 16 echipe, urmând ca din fiecare să urce și să coboare câte două grupări; două serii de Promoție.

S-a mai votat pentru înființarea unui campionat de futsal, un altul pe cartiere și unul de fotbal feminin, în parteneriat cu ISJ Arad. De asemenea, din această primăvară, va intra în vigoare cardul de fotbalist, care va lua locul învechitei legitimații. **JA-D.S.**

Secretarul AJF, Nicu Ardelean FOTO: JA

Visul olimpic prinde contur

Arbitrul arădean de judo Marius Jebereanu are șanse mari de a ajunge la Londra 2012.

ARAD. Nu doar sportivii trag tare, în căutarea unui bilet pentru Olimpiada de la Londra 2012. Același vis îl au și arbitrii. Unul dintre cei creditați cu șanse reale de a oficia la marea întrecere a lumii este Marius Jebereanu.

Vicepreședinte al Comisiei Centrale a Arbitrilor în cadrul FR Judo, Jebereanu a avut onoarea de a participa, zilele trecute, la cel mai grandios stagiu de pregătire organizat vreodată de Uniunea Europeană de specialitate. Dintre cei 14 arbitrii din Europa prezenți la stagiul din Austria, Marius Jebereanu a fost singurul care a reprezentat România. „A fost o onoare pentru mine să fiu pe tatami alături de personalități precum Jan Sneiders, șeful arbitrilor din lume, Bern Achiles, secretarul Comisiei de Arbitrii din Uniunea Europeană ori Florin Lascău, președintele FR Judo și vicepreședinte al UE" - ne-a spus Jebereanu.

Două Cupe Mondiale

Valorosul arbitru arădean a fost delegat să oficieze la etapele de Cupă Mondială din Tblisi (Georgia, 27-30 ianuarie) și Budapesta (Ungaria, 11-13 februarie), la cea din urmă având șanse să participe și frații Remus și Amado Lazea, produse ale școlii CSȘ Gloria.

Urmează apoi „europenele" de seniori (aprilie, Istambul) și, funcție de calificativele primite la etapele de Cupă Mondială și celelalte competiții internaționale, selectarea în lotul pentru JO Londra 2012. **JA-D.S.**

Un exemplu demn de urmat

Oficialii echipei Crișul Alb Șicula au izbutit să lege un amical cu UTA.

ȘICULA. Peste 500 de împătimiți ai sportului rege din împrejurimile Șiculei au înfruntat cu stoicism frigul pentru a aplauda gestul Bătrânei Doamne, care a acceptat să-și întrerupă pentru câteva ore cantonamentul de la Moneasa pentru un amical de gală. Chiar dacă s-a jucat doar două reprize de 30 minute, publicul a gustat fotbalul practicat de utiști, singurul lor regret este că favoriții n-au izbutit golul de onoare. „Ar fi fost mai important pentru moralul băieților, ca orice izbândă în campionat" - a spus antrenorul șiculanilor, Ioan Baba.

Impresionați de primirea de care au avut parte, de spectacolul pus la cale de Viorel Hanc și Aurel Radița, principalii artizani ai acestui eveniment, oficialii UTA-ei au declarat că, în măsura timpului disponibil, vor mai onora astfel de invitații din județ. Proxima ar putea avea loc, în vară, cu ocazia inaugurării modernei baze sportive de la Cermei, acolo unde primarul Vesa, și el un utist incurabil, promite un show de zile mari.

Dorin Stana, organizatorul de competiții al echipei fanion a Aradului și Roly Nagy, antrenor principal, au întors gestul șiculanilor, oferindu-le lui V. Hanc și A. Radița o minge și un tricou cu semnăturile componeților lotului. „Mulțumiri pentru tratamentul de care ne-am bucurat aici și așteptăm în viitor ca măcar unul dintre jucătorii echipei din Șicula să bată la porțile Bătrânei Doamne" - a declarat Dorin Stana. **JA-D.S.**

O fotografie pentru albumul de colecție al șiculanilor FOTO: JA

JURNAL ARĂDEAN

Rivaldo revine în Brazilia FOTO: EPA

Rivaldo revine în fotbalul mare

SAO PAOLO. Gruparea braziliană FC Sao Paulo a anunţat împrumutul jucătorului Rivaldo, în vârstă de 38 de ani, care a mai evoluat la FC Barcelona, AC Milan, AEK Atena sau Deportivo La Coruna.

Campion mondial cu Brazilia în 2002, câştigător al Balonului de Aur în 1999, Rivaldo evoluase în Uzbekistan, la Bunydkor, şi tocmai începuse „aventura" de jucător şi preşedinte la gruparea Mogi Mirim. „Rivaldo va fi creierul echipei noastre", a declarat Paulo César Carpegiani, antrenorul formaţiei Sao Paulo

SURSA MEDIAFAX

Cu Luxemburg, la Piatra Neamţ

BUCUREŞTI. Federaţia Română de Fotbal a înştiinţat, luni, UEFA şi Federaţia din Luxemburg privind locul şi ora de disputare a partidei din preliminariile Campionatului European din 2012, dintre cele două reprezentative, meciul urmând să aibă loc la 29 martie, la Piatra Neamţ, de la ora 20.45. Meciul cu Luxemburg reprezintă prima întâlnire oficială pe teren propriu în 2011 pentru naţionala României.

SURSA MEDIAFAX

Doi antrenori români în Top 50

BUCUREŞTI. Tehnicienii Anghel Iordănescu şi Mircea Lucescu se află la egalitate locul 46, cu 36 de puncte, în topul celor mai buni antrenori din ultimii 14 ani, clasament dat publicităţii, luni, de Federaţia Internaţională de Istorie şi Statistică a Fotbalului (IFFHS). Tot pe locul 46 se află şi spaniolul Juande Ramos. Fostul selecţioner al naţionalei României, Victor Piţurcă, ocupă poziţia 123, cu 14 puncte, la egalitate cu belgianul Eric Gerets, francezul Jean Tigana, columbianul Luis Fernando Montoya şi olandezul Ruud Gullit.

SURSA MEDIAFAX

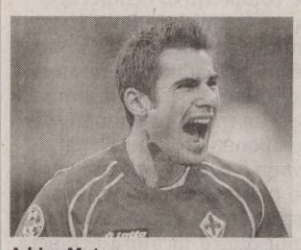

Adrian Mutu FOTO: EPA

Moratti vorbeşte despre Adi Mutu

MILANO. Preşedintele clubului Internazionale Milano, Massimo Moratti, a declarat, luni, la Coverciano, că atacantul Adrian Mutu este un jucător valoros, dar a precizat că în acest moment românul este blocat de echipa AC Fiorentina. „În acest moment Mutu este blocat de Fiorentina. Toţi cunoaştem valoarea jucătorului, dar nu este nimic de făcut. Montolivo este un mijlocaş de calitate şi îmi place foarte mult", a spus Moratti.

SURSA MEDIAFAX

Steaua nu l-a adus pe Moraes

Preşedintele Bistriţei, Jean Pădureanu infirmă faptul că fotbalistul a ajuns, deja, la echipa din Ghencea.

Junior Moraes este, încă, în tricoul Gloriei Bistriţa, dar Steaua e tot mai aproape de a-l transfera FOTO: EPA

BISTRIŢA. Preşedintele clubului Gloria Bistriţa, Jean Pădureanu, a declarat, luni, că nu a ajuns la o înţelegere cu Steaua privind transferul atacantului brazilian Junior Moraes, dar va mai avea o rundă de negocieri cu reprezentanţii grupării din Bulevardul Ghencea.

„Noi avem şi alte oferte pentru Moraes. Cu Steaua negocierile au intrat în impas deocamdată, voi mai vorbi cu trimisul Stelei astă-seară şi o să vedem. Oricum, cred că Moraes nu se va transfera până la plecarea noastră în cantonamentul din Antalya", a spus Jean Pădureanu.

Oficialul bistriţean a menţionat că Junior Moraes nu a ajuns la o înţelegere cu Steaua, ci doar şi-a expus pretenţiile privind contractul pe care şi-l doreşte, iar el nu va semna cu gruparea din Bulevardul Ghencea până când cluburile nu ajung la o înţelegere. „Jucătorul e băiat isteţ, nu va semna cu Steaua până când cluburile nu se înţeleg. Iar el şi-a expus doar pretenţiile pe care le are în contractul cu Steaua, asta nu înseamnă că au ajuns la o înţelegere. El ştie că mai este sub contract cu Gloria Bistriţa încă un an şi jumătate", a mai spus Pădureanu. Colaboratorul clubului Gloria Bistriţa, Florin Manea, a declarat că Junior Moraes are o ofertă concretă de la un club din străinătate, superioară financiar faţă de cea a Stelei şi aşteaptă un fax oficial de la gruparea respectivă.

„Azi, aşteptăm confirmarea oficială, în scris, de la o formaţie din străinătate. Oferta lor este mult mai bună decât a Stelei şi pentru jucător. Moraes dacă ar alege Steaua, ar renunţa la o sumă importantă de bani. Eu am vorbit cu jucătorul şi aşteaptă şi el să vadă propunerea. Negocierile dintre Steaua şi Gloria Bistriţa nu s-au concretizat oricum până acum. Eu aştept oferta echipei străine să le-o prezint şi celor de la Gloria Bistriţa", a spus Florin Manea.

SURSA MEDIAFAX

Are sprijin de la şefii Realului

MADRID. Publicaţia catalană El Mundo Deportivo scrie, luni, că oficialii clubului Real Madrid au „fabricat" un sprijin pentru tehnicianul Jose Mourinho, după ce au afişat un banner pe arena Santiago Bernabeu la meciul cu Real Mallorca.

„Nici ticălos, nici violent. Bernabeu până la moarte cu Mourinho", era bannerul care, conform El Mundo Deportivo, a fost afişat în tribuna stadionului înainte de intrarea fanilor madrileni, aşa cum demonstrează şi o fotografie făcută de jurnalistul Carles Fite de la RAC1.

Decizia oficialilor de la Real Madrid a fost luată după ce Mourinho a avut schimburi de replici tăioase cu directorul general Jorge Valdano, care au atins punctul culminant când tehnicianul a lăsat să se înţeleagă că ar putea pleca în iunie.

SURSA MEDIAFAX

Guo Jingjing FOTO: EPA

S-a retras din activitate

BEIJING. Multipla campioană olimpică şi mondială la sărituri în apă, sportiva chineză Guo Jingjing, în vârstă de 29 de ani, a decis să se retragă din activitate.

„Ea a spus clar că nu se va mai antrena şi nu va mai participa la competiţii, deci nu va fi prezentă la Jocurile Olimpice de la Londra. Nu mai face parte din echipa Chinei şi îi respectăm decizia", a declarat un responsabil al echipei de sărituri în apă a Chinei, Zhou Jihong.

SURSA MEDIAFAX

Bogdan Stancu FOTO: EPA

E nevoie de răbdare cu Stancu

Asta crede antrenorul lui Galatasaray, Gică Hagi, după debutul jucătorului la echipa turcă.

ISTANBUL. Tehnicianul formaţiei Galatasaray, Gheorghe Hagi, a declarat că atacantul Bogdan Stancu este un jucător tânăr, talentat, căruia îi place să înscrie şi şi-a arătat într-o oarecare măsură calitatea la meciul cu Sivasspor, dar este nevoie de puţină răbdare până când se va adapta la noua sa echipă.

„Stancu e un jucător tânăr şi talentat, care trăieşte la Galatasaray prima sa experienţă în străinătate. El şi-a arătat într-o oarecare măsură calitatea în primul meci. Ar mai putea dura ceva timp până se va adapta. Este un fotbalist tânăr, talentat, căruia îi place să înscrie. Trebuie să avem puţină răbdare. Jucătorii nou-veniţi la echipă îşi aduc contribuţia. Echipele mari au întotdeauna nevoie de rezerve puternice. Trebuie să avem alternative bune. Am făcut transferurile cu acest scop. Stancu a jucat la o echipă mare în România. Şi Galatasaray este un club foarte mare. Îl vom ajuta pe Stancu în toate privinţele, ca să înveţe cât mai curând limba turcă, să se adapteze la echipă, să se obişnuiască cu noii colegi. Mai are nevoie de puţin timp. Este un jucător de calitate şi poate reuşi asta", a spus Hagi. Atacantul Bogdan Stancu a debutat la Galatasaray, duminică seară, în meciul de pe teren propriu cu Sivasspor, scor 1-0, prima partidă oficială a echipei antrenate de Gheorghe Hagi pe noul său stadion, Turk Telekom Arena.

SURSA MEDIAFAX

Steelers şi Packers vor juca în finala Superbowl

LOS ANGELES. Pittsburgh Steelers va întâlni Green Bay Packers în cea de-a 45-a ediţie a Superbowl, finala ligii profesioniste de fotbal american, care se va disputa în 6 februarie, la Dallas. Pittsburgh s-a calificat, duminică, după ce a învins, cu scorul de 24-19, echipa New York Jets, în finala Conferinţei Americane, iar Green Bay a obţinut calificarea impunându-se, cu scorul de 21-14, în faţa formaţiei Chicago Bears, în finala Conferinţei Naţionale. Cele două adversare de la 6 februarie sunt două echipe istorice ale fotbalului american. Steelers va participa pentru a opta oară la Superbowl, pentru a treia oară în şase ani. Echipa din Pittsburgh a câştigat finala NFL de şase ori, ultima dată în 2009. Packers va juca în Superbowl pentru a cincea oară în istorie, până în prezent înregistrând trei victorii. Primele două trofee obţinute de echipa din Wisconsin datează de la primele două Superbowl-uri din istorie (1967, 1968).

SURSA MEDIAFAX

Hamburg refuză oferta pentru Van Nistelrooy

HAMBURG. Hamburger SV a respins o nouă ofertă a clubului Real Madrid pentru atacantul olandez Ruud van Nistelrooy, a anunţat preşedintele grupării, Bernd Hoffman, care a precizat că acest refuz este definitiv.

Spaniolii au inclus în ofertă un meci amical între cele două echipe, iar toate veniturile obţinute în urma partidei ar fi urmat să revină clubului din Hamburg.

„Am respins din nou şi definitiv oferta Realului, le-am comunicat decizia noastră jucătorului şi impresarului său. Vrem să facem totul ca să ne calificăm pentru o competiţie europeană, astfel că este de neconceput un transfer al lui Van Nistelrooy", a declarat Hoffman. Conducătorii clubului german au mai anunţat, în urmă cu aproximativ o săptămână, că indiferent cât va insista Real Madrid, Ruud van Nistelrooy nu va fi transferat. Acesta joacă în Bundesliga din ianuarie 2010.

SURSA MEDIAFAX

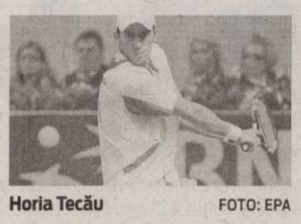

Horia Tecău FOTO: EPA

Tecău merge mai departe la mixt

MELBOURNE. Perechea Horia Tecău/Bethanie Mattek-Sands s-a calificat, luni, în sferturile de finală ale probei de dublu mixt de la Australian Open. Tecău şi Mattek-Sands au trecut, în optimi, cu scorul de 6-1, 6-2, de cuplul australian Sophie Ferguson/Marinko Matosevici.

SURSA MEDIAFAX

Radu Ştefan a fost criticat

BOLOGNA. Site-ul calciomercato.it a scris că fundaşul Ştefan Radu a jucat fără determinare în partida pe care echipa Lazio Roma a pierdut-o, duminică, în deplasare, scor 1-3, în faţa formaţiei Bologna.

Sursa citată i-a acordat nota 5,5 lui Radu, la fel ca şi newnotizie.it. „Partidă slabă pentru Radu. Românul a jucat fără determinare şi a fost mai mereu prins avansat atunci când trebuia să se apere".

SURSA MEDIAFAX

CE AU CU CHIVU? Calciomercato.it a scris că rămâne un mister de ce joacă Cristian Chivu, iar Santon este doar rezervă, după prestaţia mai slabă a internaţionalului român în partida pe care echipa Internazionale Milano a pierdut-o, duminică, în deplasare, scor 1-3, cu formaţia Udinese. FOTO: EPA

S-a transferat oficial la „Juve"

TORINO. Reprezentanţii clubului Juventus Torino au oficializat, luni, transferul portarului Laurenţiu Brănescu de la formaţia CSM Râmnicu Vâlcea, din Liga a II-a, informează site-ul tuttomercatoweb.com.

Conducătorii grupării torineze au depus la liga italiană contractul portarului român.

Laurenţi Brănescu, care nu a împlinit încă 17 ani, va evolua pentru început la echipa Primavera a clubului Juventus Torino.

SURSA MEDIAFAX

Zece prelegeri spirituale la Biserica Adventistă

ARAD. Biserica Adventistă de Ziua a Șaptea vă invită, în perioada 28 ianuarie-6 februarie, să urmăriți seria de zece prelegeri „Începe să trăiești" susținute de profesorul Lucian Cristescu, în fiecare seară de la ora 19, în clădirea bisericii din Arad, cartierul Micălaca, str. Voinicilor 29. **JA-V.F.**

Prof. Lucian Cristescu FOTO: FAN

Copiii cântă „Hora Unirii"

ARAD. Unirea Principatelor a fost anul acesta sărbătorită de elevii cl. a IV-a B, inst. Nicoleta Georgiana Arădan de la Școala Generală „N. Bălcescu", printr-o activitate transdisciplinară împreună cu grupa pregătitoare, inst. Adriana Pătrușel de la Grădinița PP nr. 17.

Programul activității a debutat cu o vizită la muzeul grădiniței, unde școlarii și viitorii școlari au aflat informații despre acest eveniment istoric, apoi elevii cl. a IV-a au prezentat o scenetă , iar împreună cu micuții grupei pregătitoare au realizat machete tematice, s-au prins în horă, au dansat și au cântat Hora Unirii. **JA-V.F.**

Au sărbătorit împreună FOTO: FAN

Concurs interdisciplinar

ARAD. La Școala Generală „Iosif Moldovan" Arad a avut loc, sâmbătă, etapa județeană a Concursului Național Interdisciplinar ±POEZIE cu participarea a 166 de elevi din clasele V-VI selectați din școlile municipiului și județului Arad în funcție de rezultatele obținute la disciplinele limba și literatura română și matematică.

Ca noutate, față de olimpiadele școlare organizate pe baza unei singure discipline, concursul aduce în plus o evaluare simultană a elevilor prin corelarea cunoștințelor, învățate atât la limba română cât și la matematică regăsite în același item formulat în cadrul subiectului.

De apreciat buna organizare a concursului coordonată, printre alții, de prof. Andrea Vida director al școlii gazdă și prof. Virgiliu Bradin, directorul adjunct, precum și a implicării directe a inspectorilor de specialitate a I.Ș.J. Arad, prof. Viorel Tudoran și a prof. Dumitru Mihăilescu, ce și-au adus o importantă contribuție în buna desfășurare a etapei județene. **JA-V.F.**

Emoții...duble FOTO: FAN

INTERVIU JA. CORINA MOLDOVAN, LIBRAR

Și cartea o duce greu acum

Constată Corina Moldovan, managerul Librăriei Corina, care este, totuși, optimistă și crede în viitorul cărții

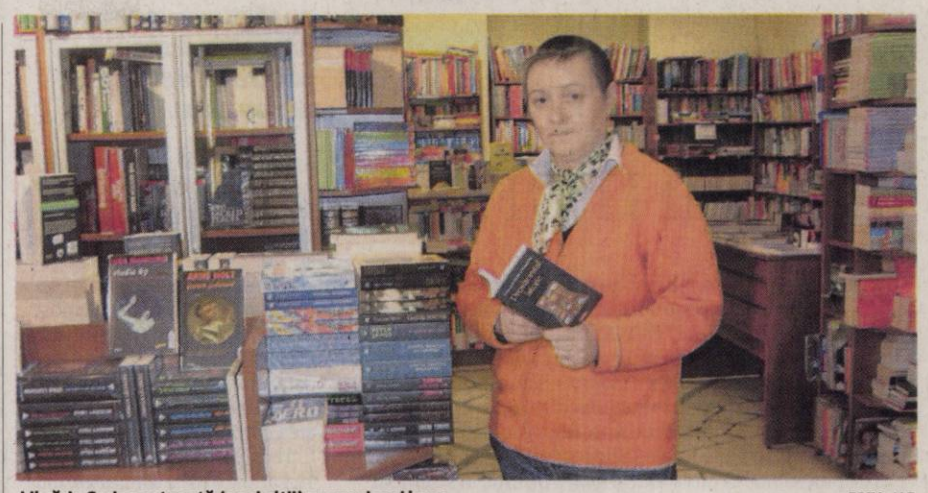

Librăria Corina așteaptă (ca și alții) vremuri mai bune FOTO: V.F.

Care sunt tendințele la cumpărarea de carte?

CORINA. În 2010 s-au vândut cu 25% mai puține cărți decât în 2009 și cu 50% mai puține decât în 2008. Cred că aceste cifre vorbesc de la sine despre faptul că vânzarea de carte este în cădere liberă.

Ce motive credeți că ar fi?

CORINA. Cred că diminuarea veniturilor populației și, în primul rând ale bugetarilor, care înseamnă un segment important în cumpărătorii de carte, ar fi cel mai serios motiv. Apoi...Internetul, care, după mintea mea, oferă informație dar nu cultură, însă tinerii, probabil din comoditate, îl folosesc și renunță la citit; nu s-au alocat fonduri pentru biblioteci și pentru achiziție de carte la cadrele didactice; și, nu în ultimul rând, e-book-ul (cartea electronică).

Totuși, ce carte se caută și cine mai sunt cititorii ce vin în librărie?

Corina. Se vinde multă carte de paranormal, ezoterism, carte practică și de hobby, literatură premiată. Cumpără carte mai mult cei de peste 40 de ani și, tot din păcate, mai puțini tineri.

Ce faceți la Librăria Corina pentru a veni în întâmpinarea cititorilor?

Corina. Au rămas la loc de cinste tradiționalele lansări de carte. Între ultimele evenimente de acest gen aș aminti lansarea volumului „Codul lui Oreste", în prezența autorului, Oreste Teodorescu, la care a fost foarte multe lume...

Știu că ați avut și o idee deosebită pentru a vinde cărți...

CORINA. Probabil vă referiți la acele „Cadouri de carte"... Erau un fel de cărți postale (ilustrate) cu valoare, care puteau fi oferite cadou, la diferite prilejuri, iar cel care le primea urma să vină în librărie și să își aleagă ce dorește în limita sumei respective. Am vrut să nu fie în dificultate cel care dorește să ofere o carte și nu știe exact ce ar putea să aleagă ca să-i placă celui ce o primește. Interesant este însă că în librărie s-au întors mai puține din câte am vândut, semn că sunt și din aceia care nu mai apreciază cartea nici dacă e primită cadou.

De o bună vreme organizați „Seara de lectură" pentru a prezenta noi apariții editoriale; cum este apreciată?

CORINA. Am inițiat „Serile de lectură" în vara anului trecut pentru a le face „cunoștință" cu noile cărți prin intermediul unei voci cu rezonanță, cea a cunoscutului actor Ovidiu Ghiniță. Aș aminti printre cele mai reușite, „serile" când actorul Ghiniță a citit din „Ana-Maria și îngerii" de Radu Albulescu, „America fără etaje" de Ilf și Petrov, „Micul Prinț" de Saint Exupery, „Aventurile lui Habarnam" de Nikolai Nosov, „Peter Pan" de J.M. Barrie, „Mary Poppins" de L.P. Travers...Și aș menționa că publicul cel mai numeros a fost la lecturile din cărți pentru copii.

CARTE DE VIZITĂ

Corina Moldovan

- Născută la 23 aprilie 1963, la Arad
- Absolventă a Liceului Pedagogic „D. Țichindeal"
- Licențiată a Facultății de Filologie, Univ. Timișoara
- Manager la Librăria Corina

LANSARE CU PRINCIPELE RADU

Principele Radu al României va lansa astăzi, 25 ianuarie, ora 14, la Librăria Corina (str. Mihai Eminescu, nr. 2-4) volumul de publicistică „Provizoratul istoric", apărut anul trecut la editura Polirom. Cartea cuprinde articole, eseuri, declarații și conferințe din anii 2007-2010.

> „Când oamenii o vor duce mai bine, se vor întoarce în librării

Care credeți că va fi viitorul cărții?

CORINA. Multă lume vorbește despre moartea cărții pe suport de hârtie. Eu însă nu cred că o să dispară pentru că mai sunt dintre aceia care vor să simtă cartea, s-o miroase, s-o atingă. Dar, probabil, așa cum am spus la început, perioada de criză, lipsa banilor îi obligă pe oameni să aleagă între ce să pună pe masă și carte și opțiunea este, firesc, în defavoarea hranei spirituale. Sper că atunci când oamenii o vor duce mai bine se vor întoarce în librării. Mai sper că vor exista și programe la nivel național, de Guvern, în sprijinul cărții, când vor conștientiza că un popor nu poate exista fără cultură.

VASILE FILIP
vasile.filip@informmedia.ro

Elevii de gimnaziu, în febra concursului FOTO FAN

Faza pe centre la limba și literatura română

ARAD. La sfârșitul săptămânii trecute a avut loc Olimpiada de Limba și literatura română faza locală (pe centre). În municipiu, elevii din clasele VII-VIII au concurat la Școala Generală „Mihai Eminescu" unde au participat 120 elevi la clasa a VII-a, 133 - la clasa a VIII-a, 4 - minorități cls. a VII și 12 - minorități cls. a VIII. Elevii de liceu, aproximativ 200 din clasele IX-XII, au susținut concursul la Colegiul Național „Elena Ghiba Birta". **JA- V.F.**

Laureați la olimpiada județeană de Fizică (gimnaziu)

La Școala Generală Nr. 5 Arad s-a desfășurat, recent, faza județeană a olimpiadei de Fizică.

ARAD. În competiția celor mai buni la Fizică au participat 270 de elevi din județ. Între aceștia, 169 au fost elevi de gimnaziu și pe primele locuri s-au clasat:

• Clasa a VI-a. Premiul I: Ionuțaș Ioan și Ruja Florin, Col. Naț. „M. Nicoară", prof. Biriș Sofia; Lucaci Dacian, Șc. Gen. Nr. 5 Arad, prof. Pașcalău Maria/Popian Danița; Fogarassy Sebastian și Solomon Vlad, C. N. „M. Nicoară" , prof. Biriș Sofia. Premiul II: Berzovan Liana, C.N. „M. Nicoară" , prof. Major Csaba; Boboi Tomas Adrian, Șc. Gen. Nr. 5, prof. Pașcalău Maria/Popian Danița; Ilona Judit, Gr. Șc. „C.Gergely", prof. Pattus Ilie. Premiul III: Crăciun Alexandru, C.N. „M. Nicoară", prof. Biriș Sofia; Vlaiconi Cristiana, Șc. Gen. Nr. 5, prof. Pașcalău Maria/Popian Danița; Gros Andreea, Lic. T. „V. Goldiș", prof. Berche Nicoleta; Simon Andrei, Lic. Teor. „V. Goldiș", prof. Laza Doina; Dărăbuț Anca, Gr. Șc. „I. Creangă" Curtici, prof. Berar Dana. Mențiune: Bosneag Andrei, C.N. „M. Nicoară", prof. Biriș Sofia; Șipoș Raul și Slavoaca Naomi, Gr. Șc. „I. Creangă", prof. Berar Dana; Jozsa Tamas, Gr. Șc. „C. Gergely", prof. Pattus Ilie;

> „Națională" de Fizică va avea loc la Arad
>
> IOAN STAN

Borlea Alexandru, Gr. Șc. Ind. Sebiș, prof. Vesa Ramona; Dobai Szilard, Gr. Șc.„M. Viteazul" Ineu, prof. Mehelean Sanda; Harduț Alexandra, Lic. T. „V. Goldiș", prof. Laza Doina; Zlatan Alexandra, Gr. Șc. Vinga, prof. Farcaș Mitru; Mierluț Andrei, Șc. Gen. Nr. 5 Arad, prof. Pașcalău Maria/ Popian Danița; Ucraintev Andrei, Gr. Șc. Vinga, prof. Farcaș Mitru; Barac Zbircea Ovidiu, Gr. Șc. Ind. Sebiș, prof. Vesa Ramona, Bondoc Alexandra, C.N. „M. Nicoară" Arad, prof. Arsenov Simona; Sinkovicz Ștefan, C.N. „M. Nicoară", prof. Biriș Sofia; Bighescu Ștefan, C.N. „M. Nicoară", prof. Arsenov Simona.

• Clasa a VII-a. Premiul I: Arsenov Branco Roan și Arsenov Oriana Vanesa, Col. Naț. „M. Nicoară", prof. Biriș Sofia, Ardelean Titus, și Iovănescu Rareș, C.N. „M. Nicoară", prof. Major Csaba. Premiul II: Peița Patricia, Gr. Șc. „I. Creangă", prof. Berar Dana. Premiul III: Stratulat Alexandru și Țapoș Paul Răzvan, Șc. Gen. Nr. 5, prof. Pașcalău Maria/Popian Danița. Mențiune: Rad Silvia, Șc. Gen. Nr. 5, prof. Pașcalău Maria/Popian Danița; Vereșezan Ruxandra, Gr. Șc. „I. Creangă", prof. Berar Dana; Militar Mihail, Șc. Gen. Nr. 5, prof. Pașcalău Maria/Popian Danița; Gavruță Antonia, Lic. Ped. „D. Țichindeal", prof. Pascu Mihail, Luluțan Adrian, Gr. Șc. „I. Creangă", prof. Berar Dana.

• Clasa a VIII-a. Premiul I: Papp Tamas Peter și Meche Vlad, C.N. „M. Nicoară", prof. Arsenov Branco; Stein Daian Narcis, Șc. Gen. „Lazăr Tampa" Almaș, prof. Stein Mariana; Pop Iuliu, C.N. „M. Nicoară", prof. Arsenov Branco; Gal Robert, Șc. Gen. Nr. 5, prof. Pașcalău Maria/Popian Danița; Șulea Călin Gabriel, Șc. Gen. Nr. 5, prof. Pașcalău Maria/Popian Danița. Premiul II: Suciu Dragoș, C.N. „E.G. Birta", prof. Vancu Rodica; Borbely Bogdan, Șc. Gen. Nr. 5, prof. Pașcalău Maria/Popian Danița; Bazili Giliano, Lic. T. „V. Goldiș", prof. Laza Doina; Mențiune: Crișan Iulia Eliza, Lic. T. „V. Goldiș", prof. Lata Doina; Volinteriu Cristina, C.N. „M. Nicoară", prof. Arsenov Branco.

JA-V.F.

Cei mai buni vor participa la faza pe țară FOTO: FAN

COMENTARIUL ZILEI

Simion Todoca

Partid mic, ambiţii mari

De parcă nu ar fi fost de ajuns „maratonul" prin tribunale pentru recunoașterea titularului de drept al „brandului" PNȚCD, una dintre cele două aripi ale partidului este în pragul scindării, în interiorul grupării Pavelescu izbucnind un adevărat război, Eugen Moescu anunțând că vrea să candideze. Cine este acest Moescu? Un româno-american, care a apărut de nu se știe unde în preajma alegerilor europarlamentare, fiind pus de președintele Petre Miluț al doilea pe listă, în schimbul finanțării campaniei în județe. Pavelescu spune, acum, că Moescu a mințit și, de fapt, nu a dat o para chioară. Înclin să nu îl cred. La Arad, de exemplu, și în ziua de azi, pe toate chioșcurile încă rezistă ditamai portretele lui Miluț. Or, acestea, plus contractele pentru afișare, e clar că au costat o grămadă de bani.

> Istoria e plină de căsătorii cu titluri cumpărate pe bani grei

Dar, nu asta ne interesează, ci faptul că pentru acapararea acestui partid minuscul se dau bătălii crâncene și se cheltuie o groază de bani. Speră cineva că PNȚCD mai are vreo șansă să ridice capacul de pe coșciug și să iasă la lumina zilei? Trebuie să fii prea naiv ca să crezi așa ceva. Atunci ? Singura explicație este aceea că- așa cum am mai scris în repetate rânduri- cineva are interesul de a intra, printr-un partid mort, dar încă posesor de titulatură, pe culoarul creștin-democrat.Am scris că acel cineva este Traian Băsescu și nu la mult timp după aceea Baconschi a înființat platforma creștin-democrată în interiorul PDL, primul pas spre rebotezarea PDL în partid creștin democrat sau înființarea unui alt partid, rupt din PDL.

Că Pavelescu a fost pus la cârma PNȚCD tocmai pentru a pune umărul la desăvârșirea operei lui Băsescu, prin vânzarea titulaturii, este clar. Deasemenea, este lucru știut că Miluț, care în campania prezidențială a făcut parte din staff-ul lui Băsescu, l-a adus pe „americanul" Moescu tot la dorința lui Băsescu. În aceste circumstanțe, de ce s-ar bate între ei oamenii lui Băsescu? Explicația poate fi una singură: Pavelescu s-a obrăznicit și, pentru blazon, îi cere tatălui miresei mult prea mult față de ce este acesta dispus să dea. Drept urmare, tata socru s-a gândit să schimbe craca din arborele genealogic...

simion.todoca@informmedia.ro

Dreptatea nu umple buzunarul

Profesorii arădeni au câștigat drepturi bănești în instanță pentru indemnizațiile de concediu.

Banii de concediu ar trebui să revină profesorilor FOTO:FAN

ARAD. Zeci de profesori din Arad au câștigat în instanță drepturile bănești pentru indemnizațiile de concediu care au fost diminuate în urma aplicării reducerii cu 25% a veniturilor tuturor bugetarilor. Au fost afectați toți cei care au plecat în concediu înainte de 3 iulie 2010, data intrării în vigoare a legii 118/2010 care prevedea diminuarea drepturilor salariale pentru toți bugetari cu un procent de 25 %. La acea vreme sindicatele din învățământ au ripostat acuzând că această tăiere se face retroactiv, deoarece majoritatea profesorilor au intrat în vacanță încă din 15 iunie. Le-au fost afectate indemnizațiile de concediu pentru lunile iulie și august, asupra cărora a fost aplicată reducerea de 25% impusă de guvern.

Instanţa le-a dat dreptate

Sindicatul Democratic din Învățământ Arad a solicitat în instanță recuperarea sumelor reținute, în opinia lor ilegal, pentru perioada concediului (lunile iulie și august) și au și obținut decizia favorabilă din partea justiției. Singura problemă este că banii nu vor veni decât din anul 2012. Ordonanța 45/19, din mai 2010 „privind plata unor sume prevăzute în titluri executorii având ca obiect acordarea de drepturi salariale personalului din sectorul bugetar" amână plata efectivă a drepturilor bănești până în anul 2012, an în care se plătește 34% din valoarea titlului executoriu. În 2013 se plătește 33% din valoare, iar în 2014 se va plăti ultima tranșă de 33%. Profesorii își vor lua toți banii cuveniți concediului pe anul 2010, abia prin 2014, asta dacă nu se mai amână plata. „Instanța a dat dreptate profesorilor ceea ce dovedește încă o dată că deciziile luate de actualul guvern sunt abuzive și nu au nici un temei legal", punctează Dănuț Ienășescu, liderul SDÎ Arad.

DREPTURI SALARIALE

Profesorii arădeni au mai câștigat în instanță și alte drepturi salariale care însă vor fi plătite tot începând cu anul 2012, potrivit ordonanței emise de Guvern.

Militarii nu le mai dau onorul

ARAD. Asociația Cadrelor Militare în Rezervă și Retragere, prin președintele ei, generalul de Brigadă (r) Heredea Vasile Ionel, își exprimă dezamăgirea și dezaprobarea față de declarațiilor unor oameni politici arădeni vizavi de statutul militarilor români, activi sau la pensie.„ Puțini din afara armatei cunosc exigențele și duritatea servicilui militar, între care interzicerea unor libertăți prevăzute chiar în Constituția României, precum Art. 33, 37 și alte legi.Acești clevetitori nu cunosc măcar Constituția țării...Militarul este dator să-și apere țara, iar țara este datoare să-și apere militarii", spune generalul Heredea, care le reproșează„clevetitorilor"respectivi faptul că atacă armata, datorită căreia au ajuns să cunoască democrația și să ocupe funcții importante în stat.Pentru „necunoscători", Hereadea dă și un exemplu recent : deși suntem sub cupola NATO, „ când am avut probleme cu vecinii de la est-în legătura cu Canalul Bistroe- ne-au spus: «Asta este treaba voastră internă»! Asta, așa, să știe și acei indivizi", se arată în Comunicat. **JA-S.T.**

Indiferent cine e la putere, onorul tot spre dreapta se dă FOTO: S.T.

Un abator pentru tot judeţul

Aradul a rămas, încet, încet şi fără abatoare. În acest moment există un singur astfel de punct de tranşare.

Abatoarele trebuie să respecte condiții foarte stricte, valabile la nivel european FOTO: FAN

ARAD. Condițiile din ce în ce mai stricte de igienă și lipsa lichidităților și posibilităților de a investi, au făcut ca, treptat, treptat să se închidă toate abatoarele din județ. Din momentul integrării în Uniunea Europeană, când condițiile abatorizărilor au devenit lege pentru toate aceste secții de tranșare, a început să dispară și abatoarele din țară. Un singur abator mai funcționează în Arad, iar situația nu pare a fi mai fericită nici în alte județe.

Direcția Agricolă și pentru Dezvoltare Rurală Arad, prin vocea directorului delegat Monica Nadiu, a mărturisit faptul că la nivelul Aradului, deși există un inspector privind curățenia și condițiile din abatoare, există un singur astfel de centru. „Nu a mai rămas decât un abator. Și acesta este investiția unui om de afaceri din sectorul agricol din județul nostru, restul de abatoare ajungând doar istorie", a spus Nadiu.

Pe zona județului nostru vecin, Timiș, există un alt abator mare al unui investitor străin care preia majoritatea comenzilor de carne de porc din regiune, iar în rest nu se poate vorbi de mari abatoare pentru sacrificarea de porcine, chiar dacă în cazul unor lanțuri de hypermarketuri există mici abatoare pentru prelucrarea și tranșarea cărnii expusă spre vânzare.

> Avem un inspector care controlează abatoarele din patru județe
> MONICA NADIU

În cazul abatorului din județul nostru, acesta este parte integrată a unui concept inovativ de cultivare a cerealelor și creștere a animalelor.

PREFERĂ CARNEA DE PORC

Raportarea Institutului Național de Statistică relevă faptul că la nivel național se preferă carnea de porc. Astfel că în ultima lună raportată, noiembrie 2010, numărul total de capete sacrificate de portine a fost 408.000, față de doar 295.000 în noiembrie 2009. În comparație cu celelalte tipuri de carne, tot porcul conduce, sacrificările de bovine fiind de 74 mii capete, iar cele de păsări de 334 mii capete.

Revine la catedră cu dosar penal

Profesoara de limbă română, Nuţica Crăciun, a câştigat procesul, într-o primă instanţă, cu şcoala care a dat-o afară.

ARAD. Profesoara de limba română, Nuțica Crăciun, are, conform deciziei Tribunalului Arad, dreptul de a se reîntoarce la catedră. Decizia instanței arădene în procesul cu Școala Generală „Ștefan Cicio Pop" (Gen.2) care i-a desfăcut contractul de muncă, a fost un avertisment și sancționarea cu 15% la salariu pentru o perioadă de șase luni și implicit anularea deciziei școlii. Conducerea școlii a făcut recurs la Curtea de Apel din Timișoara și a solicitat suspendarea deciziei până la judecarea recursului. Reamintim că desfacerea contractului de muncă a fost făcută în urma comportamentului neadecvat cu statutul personalului didactic (jigniri ale colegilor, elevilor) care a culminat cu lovirea unei eleve de etnie rromă. În urma acestei agresiuni fizice, mama elevei a făcut plângere penală împotriva profesoarei și s-a decis începerea urmăririi penale și, în acest moment, pe rolul instanței arădene, se derulează procesul penal.

Două şcoli, două decizii

În cazul unui alt proces, care durează de aproape doi ani, pe care Nuțica Crăciun îl are cu Liceul Teoretic „Vasile Goldiș", aceeași instanță a dat o decizie în favoarea școlii, considerând legală desfacerea contractului de muncă, capetele de acuzare fiind cam aceleași, mai puțin agresiunea fizică, care a fost consemnată doar la dosarul Școlii Gen. „Ștefan Cicio Pop". Profesoara Crăciun a făcut recurs iar procesul a continuat la Timișoara. Aici a pierdut din nou și, în prezent, a înaintat o cerere pentru ca această cauză să fie judecată la Înalta Curte de Casație și Justiție București. În luna martie urmează ca instanța superioară să se pronunțe asupra acceptării cauzei.

Parte în proces

Pe de altă parte, profesoara a făcut, în ambele cazuri, plângere la comisia de etică din cadrul Ministerului Educației care, într-o primă reacție s-a situat de partea profesoarei și a dat un ordin de reprimire. Liceul „Vasile Goldiș" s-a văzut în situație de a-și da în judecată ministerul de resort pentru a obține anularea acestui ordin. **JA-M.A.**

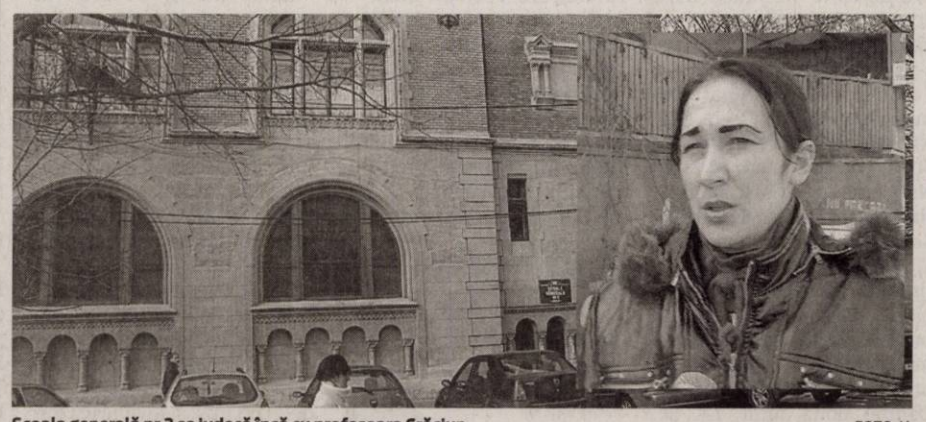

Școala generală nr.2 se judecă încă cu profesoara Crăciun FOTO:JA

Celebra Tamaduitoare Valentina Codreanca
este prezenta in Arad.
Aveti acum o sansa unica pt. a va purifica trupul si sufletul si a va rezolva toate problemele.
Valentina Codreanca lucreaza prin Magie Alba, descanta pt dragoste, liniste sufletesca, succes in afaceri, examene, vindeca stresul, ipotenta, dezleaga farmece, blesteme, cununii legate, deschide cartile de tarot.
Rezolvari garantate pt care isi asuma responsabilitatea. Asigura confidentialitate si profesionalism in tot ceea ce realizeaza.
Tel : 0747.422.031, 0721.56.44.57
Web-site: www.magicvalentina.ro
(H-718995)

GARSONIERE

• **Vând garsonieră** confort I parter Micălaca, amenajată, 14.900 euro, telefon 0744.542.931. 724699

AP.1 CAMERĂ

• **Vând apartament** 1 cameră, etaj 1, pe Banul Mărăcine, 0723.253.924. 683595

AP.2 CAMERE-ARAD

• **Cumpăr apartament** 2 camere. Plătesc pe loc!!! Telefon 0744.849.390. 667579

• **Ocazie! Vând** apartament 2 camere, 70 mp, mansardabil, cu garaj în P- ţa A. Iancu, 45.000 euro. Telefon: 0722.558.590. 700966

• **Vând apartament** 2 camere zonă ultracentrală.Telefon 0722.349.445. 681017

• **Vând apartament** 2 camere, zona 300, renovat, amenajat. Tel. 0744.604.029. 711040

• **Vând apartament** 2 camere acces stradal/spaţiu 55 mp, decomandat, ultralux. Preţ 32.000 Eur. Tel. 0745.780.412, 0726.455.633. 711254

• **Vând apartament** 2 camere, Podgoria, parter, 45.000 euro, tel:0257/250.742, 0357/805.671, 0748.425.797. 716320

• **Vând apartament** 2 camere Grădişte, parţial mobilat.Preţ 28.000Euro.Telefon 0727.836.953. 725205

AP.3 CAMERE-ARAD

• **Apartament 3** camere, Micălaca 100, etaj 2, amenajat, 36.000 Eur, 0744.849.390. 702484

• **P.F. vând** apartament 3 camere, bloc nou, la Fortuna, îmbunătăţit. Informaţii tel. 0720.005.944, 0746.227.234. 703033

• **Vând apartament** 3 camere decomandat, 2 băi, Romanilor. Preţ 31.000 Eur. Tel. 0726.455.633, 0745.780.412. 711356

AP.4 CAMERE-ARAD

• **Vând apartament** 4 camere, etaj 3/4.Telefon 0744.552.081.Orele 08.00- 17.00. 703001

APARTAMENT LA CASĂ

• **Vând apartament** la casă, 87 mp, sr. Episcopiei. Tel. 0742.325.067. 725168

CASE-ARAD

• **Vând casă** nouă, Gai, lângă Mănăstire, 150 mp, construit+teren 980 mp. Informaţii telefon 0730.393.380. 725241

• **Vând casă** în Pîrneava pe strada principală cu spălătorie auto amenajată, ST-380mp, 55.000 Euro.Informaţii telefon 0753.013.110. 725154

• **Vând casă** str. Gh. Doja 185, ideală pentru 2 familii, 59.000 Eur. Tel. 0751.054.009. 711038

• **Vând casă,** 100 mp+318 teren, Vlaicu, finisat 80%. Preţ 29.500 Eur. Tel. 0726.455.633, 0745.780.412. 711442

CASE-JUDEŢUL ARAD

• **Vând casă** la roşu, în Livada (cartier de vile), 100 mp, eliberez contract în 48 ore. Tel. 0744.427.876. 691284

• **Vând casă** 2 corpuri din cărămidă, 1500 mp în comuna Seleuş, la cheie.Telefon 0726.631.178. 725224

CASE-ALTE JUDEŢE

• **Vând casă** în Batania, 11.000 Eur. Tel. 747.119.837. 703040

• **Vând casă** în Battonya, cărămidă, termoteacă, termopan, toate utilităţile, mobilată, preţ criză! 0744.577.850.

CASE DE VACANŢĂ-ALTE JUDEŢE

• **ARIEŞENI, teren- construcţii cabane- vacanţă, curent- electric, eventual cabană, ski, 0722- 257409.** 670148

SPAŢII COM-ARAD

• **Vând (schimb** cu auto) hală 130 mp, cu teren aferent, Bujac, 35.000 Eur. Tel. 0722.979.950. 725288

• **11.500- mp şoseaua- NĂDLAC,** FS mare, utilităţi, Proiect- HOTEL, 0722- 257409. 670151

TERENURI LOCAL

• **Vând teren** intravilan, 4500 mp, FS 14 ML, utilităţi stradale în Aradul- Nou, intrare pe 2 părţi, 1 intrare 100 m de autostradă, 34 euro/mp, negociabil, accept variante. Telefon: 0726.198.974, 0735.184.982. 683705

• **Vând 4,87** ha în Aradul- Nou spre Zădăreni, la 2 km de viitoarea autostradă 6,5 Eur/mp, 0752.569.327. 724999

TERENURI JUDEŢ

• **Vând loc** de casă în Zimand- Cuz, 800 mp, 8.000 Eur. Tel. 0742.325.067. 725172

IMOBILE CHIRII

• **Închiriez apartament** cu o cameră, cu toate utilităţile. Telefon: 0748.214.780. 702594

• **Închiriez apartament** 2 camere, mobilat, gaz, satelit, frigider, 0751.382.017, 0257/380344. 711135

• **Închiriez apartament** 2 camere, Micălaca, lângă Billa, 0744.361.717, 150 euro. 717998

• **Închiriez apartament** 3 camere, mobilat, 150 Euro/lunar. Tel. 0740.697.521. 719731

• **Închiriez apartament** 1 cameră, 64 mp, Alfa, super utilat şi mobilat, 600 Ron, 0723.308.286. 725126

• **Închiriez garsonieră,** central, recent renovată, mobilată, contorizată şi utilată, 0741.015.910. 685459

• **Închiriez garsonieră** confort 1, str. Simfoniei (P- ţa Soarelui). Tel. 0745.634.874. 703031

• **Închiriez garsonieră,** central, renovată, recent, mobilată, utilată şi contorizată, 0741.015.910. 722528

• **Închiriez garsonieră** nemobilată în Micălaca. Telefon 0749.015.822. 724959

• **Apartament 1** cameră, renovat, parţial mobilat, str. Praporgescu, 130 Eur,0744.121.964. 703066

• **Dau în** chirie garsonieră, Vlaicu. Tel. 0257/273327, 0730.001.641. 724984

SPAŢII COM-ARAD

• **În condiţii** avantajoase închiriez post coafură, salon central. 0257/214.026, 0721.825.445. 722090

• **Închiriez hală** 1000mp în Parcul Industrial Uta.Telefon 0721.288.570. 702577

• **Închiriez sau** vând spaţiu comercial, 168 mp; 20 mp.Tel. 0722.227.450. 691117

• **Dau în** chirie BAR cu spălătorie auto, utilate complet. Telefon: 0744.849.390. 724706

• **Dau în** chirie spaţiu comercial 60 mp (2 încăperi+ utilităţi+ locuri parcare), în Arad, Calea Radnei nr. 225. Tel. 0744.767.777. 693569

• **Închiriere- Vânzare** spaţiu- comercial CONFECŢII, 66- mp, vitrină- mare, PersoanăFizică, 0722- 257409. 700039

• **Spaţiu comercial,** apartament pentru birou, 2 camere, 67 mp, 0744.121.964. 703071

• **Vând spaţiu** amenajat salon de coafură, frizerie, mani- pedi, cosmetică cu toată aparatura necesară. Spaţiul cu vitrină 80 mp, se vinde şi doar spaţiul.Telefon 0756.803.516. 725245

AP.2 CAMERE-ARAD

• **Cumpăr urgent** apartament 2 camere,persoană fizică, central.Plata pe loc, 0723.253.924. 683618

TEREN-ARAD

• **Cumpăr teren** agricol Municipiul Arad, 0751.857.333. 700065

TEREN-JUDEŢUL ARAD

• **Cumpăr teren** arabil extravilan, în zonele Pusta Şoimoş de la Horia şi Pusta Păuliş (Sâmbăteni) de la Horia. Telefon: 0742.297.770, 0735.860.996. 679905

OFERTE LOCURI DE MUNCĂ

• **Angajăm absolventă** liceu pentru vânzare gestiune facturare. Telefon 0257/280908, 0728.145.037. 724883

• **Angajăm agent** curier cunoştinţe pe calculator, permis conducere. Informaţii: 0741.332.736. 724987

• **Angajăm confecţionere** cu experienţă (triploc, simplă, etc.) ☎0257/250.078, 0721.389.647. 704918

• **Angajăm electrician** apt lucru la înălţime. Telefon 0728.145.037, 0257/280908. 724865

• **Angajăm vânzătoare** cu experienţă cu domiciliul în Arad.Informaţii telefon 0740.022.622. 725161

• **Angajez bărmăniţe.** Informaţii telefon 0722.562.018 sau 0751.159.510. 722108

• **Angajez barman,** şef sală, informaţii 0744.849.390. 724705

• **Angajez chelneriţă,** aspect fizic plăcut. Tel. 0740.349.374. 725031

• **Angajez femeie** pentru curăţenie în Germania, cu permis auto, 0742.218.693. 725203

• **Restaurant angajează** ajutor bucătar şi femeie pentru spălat vase. Telefon: 0724.999.050. 697682

• **Restaurant angajează** bucătar cu experienţă. Tel. 0724.999.050. 725054

• **S.C. angajează** vânzătoare pentru magazin nealimentar. Tel. 0722.574.233, 0721.066.655. 725243

• **Sală de** jocuri angajează operatoare jocuri, barmane bodyguard, 0736.473.548, 0721.541.741. 725184

• **We hire** a secretary. Send your CV- ul at recrutaresecretare@gmail.com 722369

PRESTĂRI SERVICII

• **A Acord** Garanţie 2 ani reparaţii maşini spălat, 0744.241.398, 0357/401569,0257/259146. 722125

• **Acord garanţie** repar maşini spălat automate, frigidere, piese originale, domiciliul clientului,0257/274600, 0745.395.282. 724850

• **Ana- Frig repară** frigidere, congelatoare la domiciliu, ☆garanţie 1 an! ☆ Informaţii 0257/210.420, 0745.967.198. 725117

• **Cursuri 200** Lei/lună Masaj şi reflexoterapie, manichiură- pedichiură. Informaţii 0724.442.686. 725061

CONSTRUCŢII

• **Vând ţiglă** din demolări. Telefon 0742.218.693. 725211

• **Vând balast,** nisip, sorturi, etc. orice cantitate, duc molozul. TEL: 0745.036.969, 0722.389.480. 697850

• **Vând deşeuri,** lemne, rumeguş, nisip, balast. Preţuri avantajoase. Telefon 0747.084.540. 703013

• **Vând lemne** foc tăiate, crăpate, esenţă tare. Tel. 0721.592.572. 700049

• **Vând lemne** foc tăiate crăpate, esenţă tare, la domiciliul clientului. 0742.749.698, 0748.934.419. 706299

AUTO ROMÂNEŞTI

• **Vând Logan** 1.4 benzină, 2006, gri metalizat, unic proprietar. Tel. 0745.543.101. 725218

ELECTRONIC PLUS

• **Vând maşini** spălat automate, combine frigorifice, congelatoare, lăzi frigorifice, import Germania, modele noi, ofer garanţie, transport, 0257/274600, 0745.395.282. 724854

• **VÂND ieftin electrocasnice second, lăzi, combine, maşini spălat haine, vase, uscătoare, televizoare, anvelope, vitrine comerciale. Rate angajaţilor, pensionarilor vârstă- boală, ☎0769.005.400.** 8694

POŞTA LUI CUPIDON

• **Domn străin** caut doamnă înaltă, drăguţă, maxim 30 ani pentru relaţie serioasă. Telefon: 0728.625.745. 722144

TRACTOARE

• **Vând avantajos** două tractoare Fiat 78 CP, respectiv Fiat SOMECA 58 CP, cu cauciucuri noi.Telefon 0744.547.741. 708812

PIERDERI

• **Pierdut Autorizaţie** de Funcţionare Nr. 1847 din 18/06/2007 pe numele Ardelean Edit Brigitte BLONDY PFA, şi Aviz Orar de Funcţionare Nr. 1460 din 18.06.2007 pe numele Ardelean Edit Brigitte cu sediul în Arad. Le declar nule. 724966

• **Pierdut Certificat** Constatator pe firma Opreţ Gheorghe, cu număr 27309/21.04.2009, RO25446140. Îl declar nul. 724840

• **Pierdut comunicare** 007860 AMEF Datecs MP 5000.01 seria 00539191 PL Noris S.R.L. Lipova. O declar nulă. 724965

• **Pierdut comunicare** 0011250 AMEF Datecs MP 55 seria 12149904 Mari & Tin restaurant S.R.L. Buteni. O declar nulă. 724967

• **Pierdut legitimaţie** de transport în comun eliberată de CTP Arad pe numele Semeniuc Oltea. O declar nulă. 725162

ANIMALE-PĂSĂRI DOMESTICE

• **Vând două** vaci gestante una 4 ani şi una doi ani.Telefon 0726.954.571. 725236

• **Vând porc** gras. Informaţii telefon 0745.878.473. 724978

• **Vând purcei** şi grăsuni. Informaţii 0727.452.994. 709551

• **Vând purcei** 9 săptămâni. Tel. 0744.960.548. 724981

MAŞINI,UTILAJE,INSTALAŢII

• **Vând tractor** U 650, disc, vibrocultor, tocător tulei 3 ránduri, MIG. Tel. 0747.044.206. 725223

ÎMPRUMUTURI FINANCIARE

• **Ofertă! Valută** rapid cu 3- 4%. Plata la final! Telefon 0721.492.429. 702467

DIVERSE

• **Achiziţionez obiecte** vechi: pictură, sculptură, mobilier, candelabre, argintărie, rame, oglinzi, monede, vederi, decoraţiuni, documente, etc. Tel. 0256/214752, 0356/417199, 0722.825.518. 719312

• **Acum cumpăr** ducat mare sau mic Franz Joseph. Tel. 0722.344.705. 725248

• **Cumpăr fier,** caroserii auto, baterii, plumb, cupru, alamă, aluminiu, inox, motoare electrice, pene, radiatoare. Tel. 0746.414.369, 0757.162.854. 702472

• **Cumpăr fier,** cupru, alamă, aluminiu, caroserii, baterii, pene, 0741.435.116, 0746.404.475. 685186

• **Cumpăr mobilă** din lemn curbată, porţelanuri, vederi vechi, argintărie pentru topit etc, 0744.203.945. 722494

• **Cumpăr pene** vechi noi, fier vechi, caroserii auto.Preţ bun, 0745.983.893. 724968

• **Cumpăr pene** vechi- noi, cupru, alamă, fier, baterii. Preţ convenabil.Tel. 0742.299.805. 683639

• **Cumpăr pene** vechi/noi, fier vechi, cupru (22 lei) baterii auto vechi, etc. Telefon: 0752.348.495. 706279

• **Cumpăr pene** vechi/noi, fier, baterii uzate auto caroserii maşină, cupru alamă, etc. 0755.920.069. 724692

• **Cumpăr pene** vechi, noi, cupru, alamă, fier vechi. Preţ bun, 0741.689.068. 683634

• **Vând cazan** ţuică inox, 60Litri, mobilă sfărîmat porumb,moară cu ciocane. Telefon 0744.876.409. 725220

• **Vând fân** claie. Tel. 0744.960.548. 724977

• **Vând fân** de grădină, sat Juliţa nr. 175. Telefon 0726.747.349. 724989

• **Vând mraniţă** de grădină şi spaţii verzi. 0722.344.815, 0740.780.852. 706302

EXPERŢI ÎN IMOBILIARE
romimo.ro
PIAŢA DE IMOBILIARE A ROMÂNIEI

INFORM MEDIA

INFORM MEDIA, editorul cotidianelor Jurnal Arădean şi Arad Expres, parte a grupului multinaţional Inform Media, care îşi desfăşoară activitatea în domeniul presei locale tipărite

CAUTĂ
organizatori presă part-time.

Cerinţe:
- Abilităţi de comunicare;
- Spirit organizatoric;
- Corectitudine.

Se oferă:
- Salar atractiv;
- Comision în funcţie de realizări
- Timp de lucru flexibil.

Informaţii suplimentare la telefon: 0257/228.586 sau 0728.284.737, de luni până vineri între orele 9-17.

DECESE

Cu adâncă tristeţe în suflet anunţăm dispariţia fulgerătoare a celui care a fost soţ, tată şi bunic

BUCUCI OPREA.

Înmormântarea va avea loc Astăzi, 25 Ianuarie 2011, ora 13.00, la Cimitirul Eternitatea (UTA). Dumnezeu să-l odihnească în pace!

Familia îndoliată: soţia Ileana, fiul Dan, nora Aurica şi nepoata Ramona

Cu multă durere în suflet şi adânc regret, anunţăm decesul scumpei noastre mame, bunică şi soacră

ALBIŞ MARIA
- a trăit 74 ani. -

Înmormântarea va avea loc marţi, 25 ianuarie 2011, ora 13:00, în comuna Şicula.

Fam. Oală Mircea şi Florica, fam. Păşcoiu Dorin şi Aurica

Cu adâncă durere în suflet anunţăm încetarea din viaţă a celui care a fost

MARIN BĂLTĂREŢU,
la vârsta de 75 ani.

Dumnezeu să-l odihnească în pace! Înmormântarea va avea loc marţi, 25 ianuarie 2011, ora 13:00 la Cimitirul Pomenirea.

Familia

MVT LOGISTIK TIMIŞOARA

angajează **şoferi** *cu experienţă în transportul internaţional de mărfuri.*

☎ 0731-660-381

Fabrică încălţăminte angajăm **10 croitori pentru schimbul doi, 20 cusătoare maşină şi 10 muncitori la masă.** Cerem experienţă. Informaţii la tel: 0257/278754. CV-urile se pot trimite la fax : 0257/278866 sau pe e-mail: michele.carnielli@yahoo.it (H-710045)

ANGAJEZ FEMEI ASAMBLARE CABLAJE,UN SINGUR SCHIMB. SUNAŢI DUPĂ ORA 10 DIMINEAŢA. TELEFON: 0728/130.259 (H-690430)

PROFESIONAL INSOLVENCY MANAGEMENT S.P.R.L
LICHIDATOR JUDICIAR AL **SC NĂDĂŞAN COMPANY SRL**
VINDE PRIN LICITAŢIE PUBLICĂ CU STRIGARE URMĂTOARELE BUNURI IMOBILE ŞI MOBILE CU PREŢ DE PORNIRE

TEREN RADNA preţ pornire 41.710 RON + TVA
RULOTA (2 buc) preţ pornire 430 RON + TVA
BULDOEXCAVATOR TEREX 820 preţ pornire 124.700 RON +TVA
MAŞINĂ DE ŞLEFUIT MOZAIC - preţ pornire 430 RON + TVA

Licitaţia se va ţine la sediul administratorului judiciar PROFESIONAL INSOLVENCY MANAGEMENT S.P.R.L, în data de **14.02.2011, 21.02.2011, 28.02.2011 şi 07.03.2011 orele 14.00.** Înscrierea la licitaţie se va face până în data de 14.02.2011 până la orele 12.00. Preţurile nu conţin TVA şi se calculează conform Codului Fiscal.

Cei care doresc să participe la licitaţie trebuie să cumpere caietul de sarcini şi să achite garanţia de participare care este de 10% din valoarea bunului/bunurilor.

Informaţiile privind condiţiile de participare la licitaţii şi caietele de sarcini se pot obţine la sediul PROFESIONAL INSOLVENCY MANAGEMENT S.P.R.L, loc. Arad, str. Blajului, nr.3, sc. A,et. 1, apartament 7, jud. Arad.

Relatii la tel. 0357/411373,0740762383, fax. 0257/215544.

SCP EXPERT SPRL *practicieni în insolvenţă*

EXPERT SPRL

Lichidator judiciar al **SC NAZARIE CONSULT SRL**, anunţă vânzarea conform Legii 85/2006, prin licitaţie publică deschisă, cu strigare a apartamentului deţinut de SC NAZARIE CONSULT SRL în municipiul Arad, Cartier Aurel Vlaicu, Strada Poetului, nr. 61/B, bloc Z6, sc. B, et. 3, ap. 16, jud. Arad, la preţul de **40.000 Euro.** Preţul menţionat nu conţine TVA. Imobilul este înscris în CF 23644 Arad. Apartamentul are 4 camere şi este situat la et.3/4. Suprafaţa utilă a apartamentului este de 80 mp. Garanţia pentru participare la licitaţie este de 10% din valoarea de pornire a imobilului. Contravaloarea caietului de sarcini pentru imobilul menţionat este de 200 RON. Activul poate fi vizitat la adresa menţionată.

Licitaţia va avea loc în data de 21.02.2011, ora 16,00 la sediul EXPERT SPRL, situat în Arad, str. D. Bolintineanu, nr. 5, jud. Arad.

Înscrierile, achiziţionarea caietelor de sarcini şi achitarea garanţiei de înscriere la licitaţie se pot efectua până în ziua licitaţiei, ora 15,30, la sediul EXPERT SPRL din Arad, str. D. Bolintineanu, nr. 5.

În caz de neadjudecare la licitaţia din 21.02.2010, licitaţia se va relua în 28.02.2011, la aceeaşi oră şi în acelaşi loc.

Relaţii la sediul EXPERT SPRL, tel. 0257/259740 si 0722/639843 d-na Molnar Adriana.

SCP EXPERT SPRL *practicieni în insolvenţă*

ANUNŢ DE VÂNZARE BUNURI MOBILE

Subscrisa **SC EXPERT SPRL Arad**, cu sediul în Arad, str. Bolintineanu nr.5, în calitate de lichidator judiciar al debitoarei **SC OLDAV SERV SRL Lipova** cu sediul social în Lipova, str. Maria Radna nr.331, jud.Arad şi având codul unic 6568655, scoatem la licitaţie bunul mobil:

GATER PARALEL DEZAFECTAT

amplasat la fostul sediu al debitoarei OLDAV SERV SRL din Lipova, str. Maria Radna nr.331, jud.Arad (fostul sediu al SC MOBILA LIPOVA).

Preţ de pornire la licitaţie: 5.000 lei +TVA.

Utilajul se vinde pentru demontare şi transport la cumpărător. Împreună cu utilajul se vinde şi construcţia de protecţie (şopron).

Licitaţia va avea loc în data de Miercuri, 02.02.2011 ora 12.00 la sediul lichidatorului din Arad, Str. Bolintineanu nr.5, etaj 4.

În caz de neadjudecare, licitaţia se reia Miercuri 09.02.2011 şi respectiv Miercuri 16.02.2011 la aceeaşi oră, în acelaşi loc şi la acelaşi preţ de pornire.

Informaţii suplimentare şi detalii la tel. 0257-259740 (dl. Gherănescu).

SOCIETATE COMERCIALĂ

Angajează urgent:

- dispecere pentru transport internaţional
- şoferi cu experienţă + ADR
- femeie pentru curăţenie

Oferă:
- condiţii deosebite de muncă
- salarizare deosebită

Informaţii la tel: 0722 29 53 47 (H-686393)

COMUNICAT

Filiala Arad a Asociaţiei Naţionale a Cadrelor Militare în Rezervă şi Retragere din MAI convoacă Adunarea Generală Extraordinară în ziua de 28 ianuarie 2011, ora 10:00, la Inspectoratul de Poliţie a Judeţului Arad.

Comitetul Executiv

(H-722410)

ANUNŢ

Spitalul de Psihiatrie Căpâlnaş, Arad, organizează în 14 februarie, la sediul unităţii, concurs pentru ocuparea a 2 posturi: DIRECTOR MEDICAL şi DIRECTOR FINANCIAR CONTABIL.

Relaţii suplimentare la telefon
0257-434-555

SSIF BROKER
intermediem succesul

Persoană de contact: Dl. Balta Csaba
Adresa: Cal. Iuliu Maniu, nr. 2-10, sc.D, ap.2, Arad
Tel: 0257-280278 / 0749026004
email: arad@ssifbroker.ro
www.ssifbroker.ro

SSIF BROKER SA vă anunţă că începând cu data de 25 ianuarie 2011 se vor lista pe Bursa de Valori Bucureşti acţiunile Fondului Proprietatea. Din această dată va aşteptăm la sediile SSIF BROKER pentru a vă informa cu privire la tranzacţionarea acestor acţiuni precum si a vă oferi posibilitatea de a le valorifica.

(H-700048)

S.C. CATALIN INT.S.R.L.

producator de mobilier tapitat

Angajeaza:

DESIGNER

Cerinte:
- seriozitate
- responsabilitate

Se ofera:
- salariu motivant
- tichete de masa
- transport gratuit

Informatii suplimentare se pot obtine la telefon0257/278702 int 106 sau la punctul de lucru din cartierul Sinicolaul - Mic,str.Nicolaus Lenau nr.11 Arad.

(H-719016)

FIRMĂ ÎNCĂLŢĂMINTE angajează

PERSONAL pentru banda de tras.

Nu se solicită experienţă.

☎ 0257-261-190

ANIVERSĂRI

Pentru
URSU CRISTINA,
din Arad.
La Mulţi Ani!
Cu ocazia zilei de naştere.
Din partea soţului Ioan

www.aradon.ro - citeşte şi discută despre viaţa oraşului tău

EVIDENŢIAZĂ-TE!

Talon valabil până în 31 martie 2011

Text: **DATA apariţiei:**.....

.....

.....

.....

.....

.....

.....

.....

Date personale:

Nume şi Prenume:

Telefon:

Buletin de identitate:

TALON + PREŢUL CATEGORIEI AFERENTE

Anunţurile se preiau zilnic, la ghişeu, până în ora 16^{00}, după această oră, se pot prelua doar prin intermediul sistemului online de preluare al anunţurilor disponibil pe www.jurnalaradean.ro . Anunţurile de mică publicitate din Jurnal Arădean se publică pe baza talonului din ziar
Redacţia nu îşi asumă responsabilitatea pentru conţinutul anunţurilor de mică publicitate!

JURNAL ARĂDEAN

Cu adâncă durere anunţăm încetarea din viaţă a celui care a fost: tată, socru, bunic şi străbunic

HERŢE SIMION,
în vârstă de 84 ani.

Înmormântarea va avea loc Miercuri, 26 Ianuarie 2011, ora 13.00, la Domiciliul din str. Pescăruş, nr. 44, Sânicolaul-Mic.

Familia îndoliată: Herţe

Cu adâncă durere în suflet anunţăm încetarea din viaţă a celei care a fost mamă, bunică, soacră iubitoare

GALEA IULIANA,
în vârstă de 73 de ani.

Dumnezeu să o ierte şi să o odihnească în pace! Înmormântarea va avea loc în data de 26.01.2011, orele 13.00, la Capela Cimitirului Eternitatea.

Fiul Mircea, nora Daniela şi nepoata Anisia

CONDOLEANŢE

Te-ai stins puţin câte puţin şi ai plecat prea devreme, lăsând un gol imens în sufletele noastre iubita noastră soţie, mamă, soacră şi cuscră

RUJA ANA.

Nu te vom uita niciodată!

Soţul Ioan, fiul Gelu cu soţia Flavia, nepoata Isea, cuscrii Cioară Petru cu soţia Dana şi copiii Alex, Marius, Adela şi cuscrii din Gurba, Cismaş Petru cu soţia Adriana şi copiii

---

Viaţa ne oferă uneori clipe de tristeţe şi avem nevoie de sprijin în astfel de momente. Deplângem trecerea în eternitate a celui care a fost

BUCUCI OPREA

şi împărtăşim tristeţea familiei.

Familiile Dronca Adrian şi Mircea

Împărtăşim durerea şi suntem alături de familie în aceste momente grele pricinuite de trecerea la cele veşnice a celui care a fost

OPREA BUCUCI

un om de aleasă omenie. Dumnezeu să-l odihnească! Sincere condoleanţe familiei!

Fam. Oros

Regretăm profund dispariţia celui care a fost un om deosebit

OPREA BUCUCI

şi suntem alături de familia îndoliată. Dumnezeu să-l odihnească!

Fam. Vineşiu

Suntem profund îndureraţi la trecerea în nefiinţă a celui care a fost un bun coleg

OPREA BUCUCI.

Dumnezeu să-l odihnească!

Colectivul S.C. Presmo

Colectivul Grupului Şcolar Ion Creangă Curtici este alături de d-na Morodan Livia în durerea pricinuită de decesul socrului

MORODAN TEODOR.

Odihnească-se în pace!

Anunţurile de deces se publică GRATUIT!

Cele mai sincere condoleanţe familiei Băltăreţu. Dumnezeu să-l odihnească!

Raluca şi Dan Groza

Suntem alături de colegul nostru, Băltăreţu Marius, la marea durere pricinuită de decesul tatălui său.

Colectivul Gărzii Financiare Arad

Colegii Colegiului Economic Arad transmit cele mai sincere condoleanţe d-nei director Monica Băltăreţu şi familiei îndoliate la decesul celui care a fost

MARIN BĂLTĂREŢU.

Dumnezeu să-l odihnească în pace!

Suntem alături de Monica şi Marius Băltăreţu în aceste momente grele pricinuite de trecerea în nefiinţă a tatălui. Sincere condoleanţe familiei îndoliate!

Laura şi Ovidiu Dumitru

Suntem alături de finii noştri Băltăreţu Marius şi Monica la trecerea în nefiinţă a tatălui lor

BĂLTĂREŢU MARIN.

Dumnezeu să-l odihnească în linişte şi pace!

Fam. Spinu Marian şi Saveta

Mihnea Truţa şi Iudita Olar sunt alături de familia Falcă în greaua încercare prin care trece.

Suntem alături de colegul nostru Galea Mircea în momentele grele prilejuite de moartea mamei sale

GALEA IULIANA.

Colegii de servici

COMEMORĂRI

Trecut-au anii parcă nus/ Sunt nouă ani de când te-ai dus/Trecut-au toţi într-o clipită/Eu am rămas nefericită/Mi-aduc aminte când erai/Că n-o să pleci, tu te jurai/N-ai ştiu tu că destinul/Hotărăşte care-i primul/ Înspre lumea de pe urmă/ Fericirea de ne-o crumă/ Am rămas eu să te plâng/ Să te am mereu în gând/Să-ţi pun florile la cruce/Alinare poate-mi duce/De uitat eu n-aş putea/Ultima privire a ta/Cum te-ai stins încet, şoptit/De la tot ce ai iubit/Te-ai dus şi-a rămas nimic. În veci pomenirea celui care a fost soţ şi tată

IVA PETRU NICU.

Soţia Măriuţa şi fiica Daniela

Astăzi se împlinesc 3 ani de când ne-a părăsit scumpa noastră soţie, mamă şi bunică

PRODAN ELISABETA,

lăsându-ne inimile şi sufletele veşnic îndurerate. Dumnezeu să o odihnească în pace în Împărăţia Cerurilor!

Familiile Prodan Ilie, Constantin şi Cristian

Publicitate 0257-210.775

Astăzi 25 ianuarie 2011 ar fi trebuit să-ţi spunem La mulţi ani!,

ai fi împlinit 88 ani,

ANGHELESCU SOFIA,

dar ai plecat şi ne-ai lăsat cu durere în suflet în urmă cu 6 luni. Dumnezeu să te ierte şi să te odihnească în pace! Nu te vom uita niciodată!

Fiul Traian cu soţia Maria, nepoţii Nicolae cu soţia Marina, Dan, strănepoţii Marian şi Raul, nora Mărioara cu copiii

---

În 25 Ianuarie 2011 se împlineşte un an de la moartea soţiei mele

RAŢIU MARIA.

Parastasul a avut loc Sâmbătă, 22 Ianuarie 2011, la ora 11.00 la Biserica Ortodoxă din Aradul Nou. Te vom plânge cât vom trăi pentru că ai fost o soţie bună, mamă şi bunică extraordinară.

În veci nemângâiată familia: soţul Mitru cu fiicele Monica, Sofia şi Elena cu nepoţii Claudiu şi Marius şi nepoatele Ancuţa şi Luiza

---

Cu profundă durere anunţăm că se împlinesc 2 ani de când a plecat dintre noi dragul nostru soţ, tată, socru, bunic,

Dr. Ing. PETRE GLĂVAN.

Dumnezeu să-l odihnească!

Familia

Cuvintele sunt prea puţine pentru durerea pe care o purtăm în suflet după plecarea în veşnicie, în urmă cu an, a scumpei noastre măicuţe

IOVUŢA MARIA
(din Bodrogul Vechi).

Vei trăi veşnic în sufletele noastre. Dumnezeu să o odihnească în pace!

Fiica Mărioara, Călin şi Corina

Cinstim memoria părinţilor noştri

CIURHEŞ GHEORGHE

şi

CIURHEŞ SOFIA

şi a unchiului

VOLINTER IOAN
toţi din Grăniceri,

rugând pe bunul Dumnezeu să-i odihnească în pace!

Fiul Ciurheş Gheorghe, fiica Cuc Maria şi nepotul Cuc Luigi

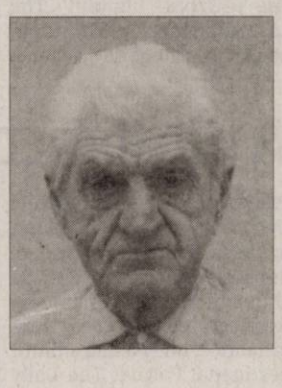

✝ Tristă şi dureroasă va rămâne ziua de 25 Ianuarie 2007, de când ne-a părăsit dragul nostru bunic:

BĂRDĂCUŢ LAZĂR (HOTA),
din Sîmbăteni,
a trăit 74 de ani.

Toată viaţa a muncit pentru o cruce şi-un mormânt. Vei rămâne veşnic în inimile noastre! Bunul Dumnezeu să-l odihnească în pace!

Ai tăi nepoţi: Mirabela şi Silviu

Preluarea anunţurilor pentru următoarea zi se face până la ora 15.00 la ambele sedii, cu excepţia anunţurilor de deces, care se primesc până la ora 18.00, la sediul din Bd. Revoluţiei 81.

Peste 800 de morţi în Brazilia

BRASILIA. Bilanțul oficial al intemperiilor înregistrate la 12 ianuarie într-o regiune muntoasă situată la nord de Rio de Janeiro a ajuns, duminică, la 803 morți, relatează AFP. Din aceste 803 victime, 389 de morți au fost înregistrați la Nova Friburgo și 324 la Teresopolis, orașele cel mai afectate de ploi torențiale și alunecări de teren. Alți 65 de morți au fost înregistrați la Petropolis, 22 la Sumidouro și trei în două localități vecine. În schimb, lista persoanelor date dispărute este de 417 de nume.

SURSA: MEDIAFAX

FRĂŢIORI
Pui de Saint-Bernard s-au născut în Martigny, Elveția. FOTO: EPA

A găsit în patul său o fană

LOS ANGELES. Actorul Jason Priestley, cunoscut din serialul „Beverly Hills, 90210", a povestit că, la un moment dat, a găsit în patul său, din locuința pe care o deține la Hollywood, o fană care purta lenjeria lui intimă. Priestley a trebuit atunci să plece de la filmări acasă, după ce poliția l-a anunțat că cineva i-a spart locuința. „O fată a intrat în casa mea, a mers până în pat și purta o perche de boxeri Calvin Klein din lenjeria mea... și am ajuns acasă și am găsit-o acolo", a mărturisit actorul. „Și poliția era acolo... Au luat-o. Declanșase alarma la casă și a venit poliția, dar ea a refuzat să plece. A fost incredibil", și-a mai amintit Priestley. **SURSA: MEDIAFAX**

Cât cântăreşte un kilogram?

LONDRA. „Cât cântărește un kilogram?" - deși întrebarea pare stupidă, oamenii de știință caută încă un răspuns și vor dezbate această temă, la sediul prestigioasei Royal Society din Londra. Din 1889, greutatea kilogramului se stabilește cu ajutorul unui cilindru compus din 90% platină și 10% iridiu, fabricat la Londra în 1879 și păstrat sub un clopot de sticlă la Biroul Internațional de Măsuri și Greutăți din apropiere de Paris. Însă, potrivit măsurătorilor efectuate în ultimii 100 de ani, kilogramul a „slăbit". Masa lui s-a schimbat cu echivalentul unui fir de nisip cu diametrul de 0,4 milimetri.

SURSA: MEDIAFAX

CRISTINA
Iubește Luna Cadourilor și îi place la cumpărături.

Milioane de copii pot fi salvaţi

David Beckham şi Nelson Mandela sunt protagoniştii unei campanii pentru Salvaţi Copiii.

LONDRA. David Beckham și Nelson Mandela sunt protagoniștii unei campanii de publicitate numită „No Child Born to Die", care a fost lansată, ieri, în Marea Britanie de organizația Salvați Copiii. Campania are ca scop salvarea de la moarte a milioane de copii care trec în neființă în țările în curs de dezvoltare din întreaga lume. Campania are o componentă TV și online, printr-un microsite special.

Spotul TV a fost filmat în sate din Tanzania, unde reprezentanții organizației Salvați Copiii își desfășoară o parte din activitate. Spotul prezintă un grup de copii care urmăresc o serie de proiecții cu imagini ale unor oameni celebri precum Albert Einstein, Nelson Mandela, Usain Bolt, Muhammad Ali și David Beckham.

Pe fundalul acestor imagini se aude vocea actriței Helena Bonham Carter, care spune: „Toți suntem născuți să visăm, născuți să dobândim victorii, născuți să descoperim. Unii sunt născuți să fie cei mai rapizi, cei mai impunători sau pur și simplu cei mai buni. Dar, în timp ce unii se nasc ca mai apoi să devină bătrâni și înțelepți, unii nu ajung să crească deloc".

Campania este susținută de o strategie politică care cere strângerea unor fonduri mai importante pentru vaccinuri care pot salva vieți și implicarea mai multor asistenți sociali pregătiți. Campania a fost creată de agenția Adam & Eve. **SURSA: MEDIAFAX**

Mandela şi Beckham FOTO: EPA

Papa FOTO: EPA

A binecuvântat reţelele sociale

VATICAN. Papa Benedict al XVI-lea a binecuvântat rețelele de socializare, Facebook, Twitter și YouTube, cu ocazia Zilei Mondiale a Comunicării, care s-a celebrat luni, și a făcut apel la respect în exprimarea online. Papa, care nu are un cont pe Facebook, și-a exprimat părerile despre lumea digitală într-un mesaj special numit „Adevărul, proclamarea și autenticitatea vieții în epoca digitală". Papa le-a recomandat internauților să fie respectuoși, responsabili, onești și discreți.

SURSA: MEDIAFAX

CLIPUL ZILEI

Un copil îşi varsă sucul pe faţă

Un copilaș reușește să ia paharul de pe masa, care este destul de înaltă, și sa bea o gură de suc, demonstrând părinților că se descurcă singur. Când îl pune înapoi însă, îl varsă direct pe propria față și ia viteză derutat de toată întâmplarea.

Vezi **http://video.aradon.ro/umor/isi-varsa-sucul-pe-fata?autoPlay=true#ve_video_player_a**

Candidaţi la Zmeura de Aur

„Ultimul războinic al aerului" şi „Saga Amurg: Eclipsa" au primit câte nouă nominalizări.

LOS ANGELES. Filmele „Ultimul războinic al aerului/ The Last Airbender" și „Saga Amurg: Eclipsa/ The Twilight Saga: Eclipse" au primit câte nouă nominalizări la premiile Zmeura de Aur, acordate celor mai proaste filme sau prestații actoricești.

Nominalizările la aceste premii, potrivit organizatorilor, „dezonorează cu mândrie cele mai proaste realizări din industria cinematografică". Cineastul M. Night Shyamalan, regizorul filmului „The Last Airbender", a fost nominalizat la categoria „cel mai prost regizor". Filmul său a mai fost nominalizat și la categoriile „cel mai prost film al anului 2010", „cel mai prost remake", „cel mai prost scenariu" și „cel mai prost cuplu de pe ecran/ cea mai proastă distribuție". „The Last Airbender" va concura și la o nouă secțiune, denumită „cea mai proastă utilizare a tehnologiei 3D".

„Saga Amurg: Eclipsa", cel mai recent film din celebra franciză cu vampiri, reprezintă un concurent puternic pentru „The Last Airbender", fiecare dintre actorii principali din distribuție - Robert Pattinson, Taylor Lautner și Kristen Stewart - fiind nominalizat la categoria „cel mai prost actor". Întreaga distribuție a filmului a fost nominalizată la categoria „cel mai prost cuplu de pe ecran/ cea mai proastă distribuție", iar filmul în sine va concura la categoria „cel mai prost film al anului 2010".

Gala a premiilor Zmeura de Aur va avea loc pe 26 februarie. **SURSA: MEDIAFAX**

Protagoniştii filmului „Saga Amurg: Eclipsa" FOTO: EPA

Noi proiecte din seria „Matrix"

LOS ANGELES. Keanu Reeves a făcut o serie de dezvăluiri privind realizarea a două noi filme în cadrul francizei „Matrix", acestea putând fi turnate în 3D. Keanu Reeves, interpretul personajului Neo în primele trei filme ale acestei francize SF, a spus că a discutat cu Andy și Lana Wachowski, producătorii, regizorii și scenariștii seriei „Matrix", despre posibilitatea ca următoarele două pelicule din franciză să fie turnate cu ajutorul tehnologiei 3D.

Actorul a lăsat să se înțeleagă, totodată, că producătorii francizei „Matrix" se vor sfătui și cu James Cameron, regizorul filmului „Avatar". Frații Wachowski își doresc foarte mult să creeze „ceva ce nu a mai fost văzut vreodată", a mai menționat Reeves.

SURSA: MEDIAFAX

A uitat încotro trebuie să zboare

LONDRA. Un pilot al companiei Delta Air Lines a fost condamnat la șase luni de închisoare după ce, din cauza stării de ebrietate în care se afla înaintea efectuării unei curse transatlantice, nu și-a mai amintit destinația. Potrivit The Daily Telegraph, pilotul George La Perle (49 ani) a fost reținut de agenții de securitate de pe aeroportul Heathrow (Londra) din cauza puternicului miros de alcool.

Pilotul a asigurat că băuse numai câteva beri cu o zi înainte, dar analiza a pus în evidență un nivel de alcool în sânge de patru ori mai mare decât cel permis în cazul piloților. La Perle i-a asigurat pe agenți că avionul pe care urma să-l piloteze trebuia să ajungă la New York, în timp ce, în realitate, avionul avea ca destinație Detroit. Incidentul s-a produs la 1 noiembrie, când pilotul, cu o experiență de 20 de ani, se îndrepta spre cabina de comandă a aeronavei, un Boeing 767, cu 241 pasageri la bord.

SURSA: AGERPRES

Dragoş Bucur, elogiat în Washington Post

BUCUREŞTI. Dragoș Bucur este elogiat într-o recenzie a filmului „The Way Back", de Peter Weir, din cotidianul american Washington Post, unde este caracterizat drept „un actor excepțional". Potrivit recenziei, Dragoș Bucur se alătură unei distribuții de excepție - din care fac parte și Colin Farrell și Ed Harris -, interpretând rolul unui „contabil ager la minte".

„Remarcabili în distribuția internațională a filmului sunt Collin Farrell, care joacă rolul unui criminal rus un cuțit mare, și excepționalul actor român Dragoș Bucur («Moartea domnului Lăzărescu»), în rolul unui contabil ager la minte", se arată în materialul din Washington Post.

„The Way Back" a avut premiera în cinematografele americane pe 29 decembrie 2010, astfel încât să devină eligibilă în cursa pentru Oscar. **SURSA: MEDIAFAX**

Dragoş Bucur FOTO: EPA

FONDAT 1989, APARE LA ARAD, TEL. 0257/281.802, E-MAIL: REDACTIA.JURNALARADEAN@INFORMMEDIA.RO; PUBLICITATE.JURNALARADEAN@INFORMMEDIA.RO

Marius Jebereanu, tot mai aproape de Londra 2012
PAGINA 9

JURNAL ARĂDEAN

Corina Moldovan crede în viitorul cărţii
PAGINA 11

MARŢI
25 IANUARIE 2011
ANUL XXIII, NR. 6238
16 PAGINI - 1,2 LEI

-2° Temperaturile se vor situa între -8 şi -2 grade. Vântul va sufla cu 13 km/h.

DIMINEAŢA | AMIAZA | SEARA

Preţul gazului pe tapet FOTO: FAN

ULALA: plătim mai mult la gaz

ARAD. ULALA subliniază că preţul la gaz este umflat cu 24%. „Specialiştii în domeniu susţin că, prin modul în care se calculează factura la gaz, cetăţeanul plăteşte mai mult decât consumă. ANRE a stabilit, în iunie 2008, o formulă de calcul a preţului gazului, care bagă în buzunarele furnizorilor cu 24% mai mult decât trebuie", subliniază Vasile Arion, vicepreşedintele ULALA. /P.3

Ţărăniştii îşi mai rup o aripă?

ARAD. Cu câteva zile înainte de Congresul PNŢCD - gruparea Pavelescu, în interiorul partidului a izbucnit un „război" din cauză că prim-vicepreşedintele Moescu vrea să candideze la preşedinţie. /P.5

Şi-au prezentat doleanţele FOTO: FAN

Ultimatum al cadrelor militare

ARAD. O delegaţie a Sindicatului cadrelor militare disponibilizate, Filiala 1 Ineu, a fost prezentă, ieri, la sediul Prefecturii. Oamenii au înmânat prefectului un document, sub forma unui ultimatum, pentru a fi transmis la Bucureşti. /P.3

INDUSTRIE

România a avut a noua creştere din UE a comenzilor în industrie.

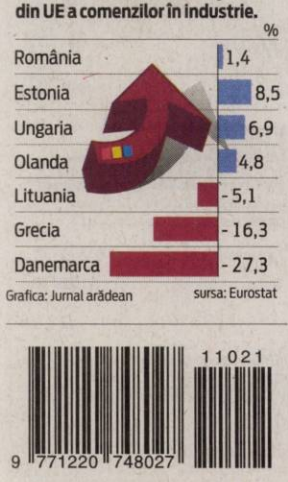

Grafica: Jurnal arădean sursa: Eurostat

Deszăpezire cu sens unic

Deşi nu s-au raportat probleme deosebite în urma căderilor de zăpadă, activitatea de deszăpezire a venit cu surprize.

ARAD. Deszăpezire ieşită din comun la Sântana. În dimineaţa zilei de ieri, modul în care s-a făcut deszăpezirea pe drumurile judeţene din apropierea localităţii a fost reclamat de viceprimarul oraşului la Consiliul Judeţean.

Ce s-a întâmplat? Vicepreşedintele CJA, Cristian Drăgan, ne-a dezvăluit faptul că s-a făcut doar o... semi-deszăpezire. „Am avut o sesizare din zona Sântana. Pe drumurile judeţene a trecut utilajul de deszăpezire, de dimineaţă. A operat însă pe un singur sens al şoselei. Avem aşadar o parte deszăpezită, iar celălalt sens de mers a rămas cu zăpadă", a subliniat Cristian Drăgan. „Am trimis imediat utilajele pentru a rezolva problema", ne-a informat vicepreşedintele CJA. Oficialul nu s-a sfiit să anunţe, totodată, că în cazul în care în cursul nopţii se vor înregistra probleme, în timpul controlului pe care îl efectuează, va recurge chiar la varianta de a solicita prezenţa, în teren, a conducătorilor societăţilor care se ocupă de deszăpezire. Zăpada a dat din nouă bătăi de cap administraţiei, firmelor care se ocupă de deszăpezire, precum şi arădenilor, nevoiţi să circule în condiţii mai puţin normale. Cu toate acestea, vremea a fost mai îngăduitoare cu judeţul nostru, iar intervenţiile nu au fost zădărnicite de căderi masive de zăpadă sau temperaturi extrem de scăzute. /P.3

MARŞUL MILITARILOR

Parada protestelor

Cadrele militare în rezervă au protestat ieri la Bucureşti dar şi în alte oraşe din ţară împotriva tăierii pensiilor. Trecătorii şi-au exprimat susţinerea faţă de atitudinea lor. FOTO:EPA

Profesorii vor primi banii câştigaţi cel mai repede în 2012 FOTO: FAN

Dreptatea nu umple buzunarul

ARAD. Zeci de profesori arădeni au câştigat în instanţă drepturile băneşti pentru indemnizaţiile de concediu. Reducerea acesteia cu 25% a fost contestată de sindicate şi atacată în justiţie fiind considerată ilegală. Deşi instanţa a dat dreptate profesorilor, aceştia nu îşi vor recupera banii decât în mod eşalonat începând cu anul 2012 potrivit Ordonantei 45/19 mai 2010. /P.12

Moartea se plăteşte mai bine

ARAD. Valoarea ajutorului de deces a fost stabilită, în acest an, la 2.022 lei, cu 10% mai mare faţă de 2010. Anul trecut, Casa Judeţeană de Pensii a plătit aproape 10 milioane de lei pentru 5.473 de ajutoare de deces. /P.5

Fermă de bivoli la Pecica

PECICA. Un proiect european, o colaborare transfrontalieră şi iniţiativă. Aceasta este reţeta care a făcut ca în Pecica să se contruiască o fermă de bivoli. /P.6

Voiculeţ pune pe jar UTA FOTO: C.A.

În aşteptarea lui Voiculeţ

MONEASA. Aflat în probe de joc pentru o echipă din Rusia, atacantul Adrian Voiculeţ nu a apărut nici ieri în cantonamentul de la Moneasa, astfel încât şansele ca el să prindă măcar o zi de pregătire în stagiul din staţiunea arădeană sunt minime.

Căldura se leagă doar prin asociaţii

108 familii au primit la final de an o locuinţă socială, dar procedurile şi actele le ţin în frig.

ARAD. Pe 30 decembrie, Primăria a mai atribuit încă o serie de locuinţe sociale pentru acei arădeni care fie au fost evacuaţi din case retrocedate, fie au avut o situaţie financiară precară. Cu toate că, încă de atunci, proprietarii au primit cheile locuinţelor de pe strada Tarafului, nu se poate spune că acele locuinţe sunt potrivite pentru a locui.

Practic, dacă vreunul dintre cei 108 beneficiari a dorit să se mute deja în casă nouă, a trebuit să o facă cu riscul de a locui în frig şi fără apă caldă. Problema a fost sesizată de către unul dintre proprietari, pe pagina de internet a Primăriei, însă se pare că rezolvarea se află tot la noii locatari.

Pentru ca aceştia să poată locui într-o casă încălzită şi cu apă caldă, trebuie să semneze un contract de furnizare a gazelor naturale cu compania în cauză. Problema este că acel contract se poate semna doar cu asociaţia de locatari, iar procedurile de formare a unei asociaţii nu sunt întotdeuna cele mai simple. Potrivit Primăriei Municipiului Arad, doar unul dintre blocurile noi atribuite se află în stadii ceva mai avansate cu întocmirea actelor asociaţiei, existând speranţa ca în aproximativ 10 zile să poată începe procedura semnării contractului pentru gaz. /P.3

HORA UNIRII

Manifestările dedicate Zilei Unirii Principatelor Române au fost organizate de Prefectură, CJA şi Primărie. Evenimentul a început cu intonarea Imnului de stat. După rugăciunea de binecuvântare a P.S. Timotei Seviciu – Arhiepiscopul Aradului şi prezentarea făcută de muzeograful Bogdan Ivaşcu, a urmat spectacol folcloric. Evenimentul s-a încheiat cu Hora Unirii..

JA - S.B.

11021
9 771220 748027

REMEMBER: 25 IANUARIE

1802 S-a născut Simion Marcovici, profesor, promotor al învăţământului în limba română (d. 1877)

1825 S-a născut Ion Bălăceanu, politician şi memorialist român (d. 1914)

1934 S-a născut Val Gheorghiu, prozator şi pictor român

1935 A murit Vasile Suciu, mitropolit greco-catolic (n. 1873)

1944 S-a născut Ion Dolănescu, interpret de muzică populară (d. 2009)

Al Capone

1946 S-a născut Radu Ulmeanu, scriitor român

1947 A murit Al Capone, cel mai faimos gangster american, supranumit „Cicatriceüh (n. 1899)

COMENZI TAXI

ALFA PLUS 949; 349.349
TAXI ALFA 945; 22.88.88; 25.25.26; 0723-200.301 0745-50.60.70
TAXI ARAD 940; 0722-755.440; 0740-252.101
FAVORIT 280.000; 281.111 0740-083.333; 0724-409.992
EUROPA 275.555; 0723-677.555; 0744-828.163
TAXI VERBIŢĂ 0726-336.969; 0741-200.300; 944

AU PLECAT DINTRE NOI

Covrig Gheorghe (1933), Deutsch Elisabeta (1932), Bora Gheorghe (1928), Mihai Floare (1935), Jucu Elena (1931), Băltăreţu Marin (1935), Delejan Ecaterina (1927), Drăguşin Marin (1937), Ghergheleş Zenobia-Valeria (1938), Suciu Mihail (1922), Melics Rozalia (1933), Galea Iuliana (1937), Herte Simion (1926), Faur Veronica (1944).

TELEFOANE UTILE

☎INFORMAŢII TELEFONICE: 118.932; ☎ROBOT: 1958; ☎APEL UNIC DE URGENŢĂ: 112; ☎PRIMĂRIA MUNICIPIULUI ARAD: Program de relaţii cu publicul (camera 5), luni-vineri 8-20. Tel.: 0257/284.744; tel. centrală: 0257/281.850; ☎S.C. E.ON GAZ ROMÂNIA - Sucursala Arad, dispecerat şi intervenţie: 0357/403.321; ☎DERANJAMENTE CURENT ELECTRIC: 0257/929; ☎INFORMAŢII CFR: 0257/231.777; ☎PROTECŢIA CONSUMATORULUI: B-dul Revoluţiei, nr. 50. Telefon: 0257/257.049; ☎GOSPODĂRIREA COMUNALĂ ARAD S.A.: 0257/270.352; 0729-009.033; 0257/270.352; ☎POLIŢIA DE FRONTIERĂ: 1959; ☎SC CET (Dispecerat şi intervenţie termoficare): 0357/412.244; ☎POLIŢIA COMUNITARĂ: 0257/939.

SUDOKU

REGULI: În fiecare bloc sunt câteva cifre între 1 şi 9, stabilite dinainte. Acestea trebuie completate cu cifrele lipsă, în aşa fel încât fiecare număr să figureze o singură dată. De asemenea, cifrele de la 1 la 9 trebuie să figureze o singură dată atât pe rândurile orizontale cât şi pe coloanele verticale ale celor nouă blocuri luate împreună.

ÎNCEPĂTORI

			7	8	3	5		4
			2			7	3	8
		7		6	5	9		
2	7				9		8	
1		6		3		2		
4		8	6		2	1		
6	5	3		1	4			2
	1		3					9
7	4					3	1	6

AVANSAŢI

	7			8			6	
	6	1	5		7	9	4	
5		9				3		2
			7	1	8			
	5			3			8	
			4	5	2			
9		8				7		6
	1	2	8		3	4	5	
	4			9			2	

Soluţiile jocurilor din numărul precedent:

ÎNCEPĂTORI

7	4	2	9	6	5	3	1	8
8	6	5	2	3	1	7	4	9
9	1	3	7	8	4	5	2	6
1	8	6	5	2	9	4	3	7
4	3	7	8	1	6	2	9	5
5	2	9	3	4	7	8	6	1
3	9	4	1	5	8	6	7	2
6	5	1	4	7	2	9	8	3
2	7	8	6	9	3	1	5	4

AVANSAŢI

3	6	7	4	8	1	2	9	5
2	4	5	9	3	6	8	1	7
8	1	9	7	2	5	4	3	6
4	7	6	8	9	2	1	5	3
9	8	1	3	5	4	7	6	2
5	3	2	1	6	7	9	8	4
1	2	3	6	7	9	5	4	8
6	5	4	2	1	8	3	7	9
7	9	8	5	4	3	6	2	1

UNDE MERGEM în Arad

CINEMA

DACIA **O familie de coşmar"** (SUA) orele 14; 17; 20.
ARTA **Punct ochit...punct iubit"** (Marea Britanie, Franţa) orele 15; 17.30; 20.
CINEMA CITY
Anotimpul vrăjitoarelor, orele 14:30, 16:30, 18:30, 20:30, 22:30
Burlesque: Vis împlinit, orele 14:10, 18:50, 21:10
Cronicile din Narnia: Călătorie pe mare cu Zori 3D, ora 13:30
Cum s-o dai să fie bine?, orele 13:15, 15:30, 17:45, 20:00, 22:20
Dragoste şi alte dependenţe, orele 15:00, 17:20, 19:40, 22:00
Călătoriile lui Gulliver 3D, ora 15:20
O familie de coşmar, orele 19:30, 21:30
O poveste încâlcită 3D subtitrat, orele 14:10, 16:20, 19:50,22:00
O poveste încâlcită 3D dublat, orele 13:20, 15:30, 17:40, 18:40, 20:50
Oraşul, orele 14:30, 17:00
TRON: Moştenirea 3D, orele 15:50, 18:20, 21:00
Turistul, orele 14:20, 16:50, 19:20, 21:50
Ursul Yogi 3D, orele 13:40, 17:10, 19:00, 20:40, 22:20
Viaţa aşa cum e ea, ora 16:30

TEATRE

TEATRUL CLASIC „IOAN SLAVICI"
Năpasta", de I. L. Caragiale (marţi, 25 ianuarie, ora 19, – sala Studio).
„Cerere în căsătorie", după A. P. Cehov. (miercuri, 26 ianuarie, ora 19 – sala Studio).
Totul despre femei", de Miro Gavran. (joi, 27 ianuarie, ora 19 – sala Studio)

EVENIMENT

Lansare de carte. Principele Radu va lansa volumul de publicistică „Provizoratul istoric" (marţi, 25 ianuarie, ora 14, la Librăria Corina).

SĂNĂTATE

MEDLINE SERVICE - injecţii, pansamente, perfuzii, recoltări analize la domiciliu, 7 zile din 7. Tel. 0257.338.578; 0728.285.762; 0728.285.760.

PIEŢE/TÂRGURI

Astăzi este zi de piaţă la Sebiş, Almaş, Apateu, Semlac, Sântana, Şilindia, Vârfurile. Târguri săptămânale se desfăşoară astăzi la Chişineu-Criş, Almaş, Şilindia şi Vârfurile. Mâine, miercuri, va fi zi de piaţă la Pâncota, Beliu, Buteni, Şiclău, Macea, Vânători, Pecica, Şiria şi zi de târg la Beliu şi Buteni.

HOROSCOP

BERBECUL (III.21.-IV.20.)
S-ar putea să fiţi mult mai sensibil şi să nu vă simţiţi în formă. Vă sfătuim să evitaţi deciziile importante şi să nu semnaţi documente oficiale.

TAURUL (IV.21.-V.20.)
Survin numeroase schimbări de program. S-ar putea să aveţi de făcut câteva drumuri scurte, în interes de serviciu.

GEMENII (V.21.-VI.21.)
Nu vă simţiţi în deplinătatea forţelor fizice şi intelectuale, de unde şi starea de nervozitate în care vă aflaţi. Înarmaţi-vă cu răbdare şi controlaţi-vă impulsivitatea!

RACUL (VI.22.-VII.22.)
Nu este o zi bună pentru călătorii şi nici pentru afaceri. Starea de confuzie şi simţul practic scăzut vă pot conduce la eşecuri. Relaţiile sentimentale sunt bune.

LEUL (VII.23.-VIII.23.)
Dimineaţa sunteţi plin de energie şi idei. Aveţi grijă să nu depăşiţi anumite limite din cauza entuziasmului, expunându-vă la accidente!

FECIOARA (VIII.24.-IX.23.)
Dimineaţa este posibil să fiţi irascibil şi indispus. Vă recomandăm să nu vă ocupaţi de probleme care necesită răbdare şi tact.

BALANŢA (IX.24.-X.23.)
Aveţi tendinţa să vă lăsaţi dominat de sentimente şi să deveniţi melancolic. Este posibil să fiţi nervos pentru că vă simţiţi neglijat.

SCORPIONUL (X.24.-XI.22.)
Sunteţi stresat de ritmul intens de muncă, deveniţi irascibil şi aveţi tendinţa să vă certaţi chiar şi cu cei dragi. Nu este exclus să fiţi şi inhibat.

SĂGETĂTORUL (XI.23.-XII.21.)
Dimineaţa s-ar putea să fiţi mai încordat, din cauza problemelor pe care le aveţi cu un coleg de serviciu sau cu un partener de afaceri.

CAPRICORNUL (XII.22.-I.20.)
Dimineaţa sunteţi puţin confuz, ceea ce ar putea să vă afecteze atât relaţiile sociale, cât şi cele sentimentale. Vă recomandăm să nu începeţi afaceri noi.

VĂRSĂTORUL (I.21.-II.20.)
S-ar putea să aveţi o zi tensionată din cauza divergenţelor cu partenerul de viaţă. Vă recomandăm să amânaţi deciziile importante pentru că este posibil să fiţi confuz.

PEŞTII (II.21.-III.20.)
Sunteţi nemulţumit şi aveţi tendinţa de a critica pe toată lumea. Vă sfătuim să vă temperaţi, pentru a nu crea neplăceri celor din jur. Nu încheiaţi nici un fel de contract sau de tranzacţie!

„Jurnal arădean" vă ascultă

Între orele 11 - 13, la telefonul 0257.280943, redactorul nostru vă stă la dispoziţie.

ARAD. Doamna Maria Baciu, din Arad, este interesată să afle unde se află sediul Organizaţiei „Mai Mult Verde" şi datele de contact. Răspunsul este următorul: Bucureşti, strada Icoanei, numărul 96A, et. 3, sector 2, Bucureşti. Cod poştal 020459. Telefon 031. 8241020; fax 031. 8241021.

Doamna Chiş Monica, din localitatea Vânători, este nemulţumită de faptul că pe unele străzi laterale din sat arată groaznic. „Să ştiţi că nu se poate aşa ceva. Dacă pe centru este bine, drumurile laterale lasă de dorit, nu se poate circula pe ele" - spune, supărată, doamna Chiş.

Primarul din Mişca, Tiberiu Haasz, ce are sub „aripă" satul Vânători, ne-a declarat: „Sigur, există un disconfort, creat după ce am introdus reţeaua de apă potabilă. S-au făcut săpături, iar unde a fost doar pietruit, drumul arată mai rău. Chiar acum lucrăm la acest neajuns, căci ştim şi noi doleanţele oamenilor. Vremea nu ne ajută, mai ales că maşinile de mare tonaj, care ne alimentează cu piatră, fac drumurile impracticabile. Dar, vom rezolva această problemă". **JA - L.S.**

CURS VALUTAR

DENUMIREA VALUTEI	BNR	BCR		BRD		San Paolo IMI Bank		Banca Românească		Banca Romexterra		Alpha Bank		Casa de schimb LUXOR	
		C	V	C	V	C	V	C	V	C	V	C	V	C	V
Euro	4,26	4,21	4,31	4,20	4,35	4,23	4,30	4,24	4,30	4,22	4,31	4,22	4,30	4,25	4,29
Dolar SUA	3,14	3,08	3,20	3,07	3,20	3,10	3,16	3,11	3,16	3,08	3,18	3,08	3,18	3,13	3,19
Forint	0,0155	0,0150	0,0161	0,0145	0,0162	0,0145	0,0165	-	-	0,0154	0,0164	-	-	0,0155	0,0158
Gram aur	136														

Vremea

Marţi, 25 Ianuarie

www.aradon.ro

-3° LA ORA 6 — Temperaturile se vor situa între -5 şi -3 grade. Vântul va sufla cu 14 km/h, dinspre S.

-1° LA ORA 18 — Temperaturile se vor situa între -3 şi -1 grade. Vântul va sufla cu 15 km/h, dinspre SSE.

ZIUA PRECEDENTĂ

Arad	-8-1° C	Umiditate:	81%
Lipova	-8-1 °C	Presiune:	1017 KPA
Chişineu-Criş	-8-1° C	Precipitaţii:	70%
Săvârşin	-8-1° C	Vânt:	13 km/h
Sebiş	-8-1 °C	Direcţie vânt:	NE

AZI

Temperaturile se vor situa între -8 şi -2 grade. Vântul va sufla cu 13 km/h, dinspre S. Va fi însorit.

SOARELE

Răsare: 08:07
Apune: 17:27

FAZELE LUNII

15. 01. · 23. 01. · 30.01. · 06. 02.

MARŢI	MIERCURI	JOI	VINERI
-8° -2°	-7° 1°	-4° 3°	-3° 2°
Mai mult însorit	Parţial înnorat	Parţial înnorat	Parţial înnorat

CALENDAR

Biserica ortodoxă: Sf. Ier. Grigorie Teologul; Cuv. Publie; †) Sf. Bretanion, Ep. Tomisului.
Biserica greco-catolică: Sf Grigorie de Nazianz; Sf Bretanion al Tomisului.
Biserica romano-catolică: Convertirea Sf. Paul, ap.

PROGNOZĂ PENTRU TREI ZILE

În zilele următoare vom avea parte de cer parţial înnorat.

Temp.minime: -8 la -2° C
Temp.maxime: 0 la 3° C

JURNAL ARĂDEAN
Str. Poetului nr. 1C, Arad
BRAT Auditat de BRAT
Reclamaţii difuzare: 0257/ 228586

Director editor: Mircea Ţişcă (8471)
Secretariat: 0257.281802 (centrala), fax - 0257.280655
Şef departament difuzare: Carmen Csordas
Marea publicitate: 0257.280904 (int. 8488); Mica publicitate: 0257.210775
Tiparul executat la: SC Inform Media SRL, Calea Torontalului, DN 6, km 5,7, Timişoara

Editor coordonator: Adriana Barbu (8410) Responsabil de număr: Leonard Sfâra
Secretar general de redacţie: Gabriela Groza (8417) **Departamente: Eveniment:** Simona Butaru (8412), Monica Ardelean (8446), Alin Gherasim, **Politic:** Tristan Mihuţa (8431), Simion Todoca (8425); **Economic:** Andreea Pintea (8419), Margareta Szegö (8435); **Cultură, Învăţământ:** Vasile Filip (8428); **Social:** Diana Duţu (8429); **Sport:** Daniel Scridon (8427), Adrian Hărţău (8433), Leo Sfâra (8434);
Tehnoredactare: Ghizela Şerban, Ramona Vidulescu
REDACŢIE : tel. 0257.281802 (centrala); fax 0257.280655 (int. 8490), 0257.281797 (int.8489); e-mail:redactia.jurnalaradean@informmedia. ro, adevaruldearad@informmedia.ro, publicitate.jurnalaradean@informmedia.ro, publicitate.adevarul@informmedia.ro

Deszăpezire cu sens unic

Deşi nu s-au raportat probleme deosebite în urma căderilor de zăpadă, activitatea de deszăpezire a venit cu surprize.

ARAD. Ieri nu s-au format poduri de gheaţă peste şoselele din judeţ, nu s-au înregistrat incidente deosebit de grave. Au fost totuşi tamponări soldate cu răniţi. Modul în care s-a făcut la Sântana, însă, dezăpezirea doar pe o singură bandă de circulaţie a fost dat de oficialităţi drept unul dintre cele mai negative exemple înregistrate în această iarnă. Conducerea Consiliului Judeţean Arad a anunţat ieri după-amiază că nu există probleme în desfăşurarea traficului pe raza judeţului nostru. „Rămânem, însă, pe poziţii cu toate utilajele, în cazul în care continuă să ningă. De asemenea, acţiunea de împrăştiere a materialelor antiderapante va continua în special dimineaţa, când temperaturile sunt foarte scazute", a precizat Cristian Drăgan, vicepreşedinte al Consiliului Judeţean Arad.

Zăpadă cu „surprize" mai puţin plăcute FOTO: EPA

Utilajele, plugurile şi frezele au lucrat toata noaptea, atât pe drumurile judeţene cât şi pe cele comunale. Maşinile au reuşit să îndeparteze cea mai mare parte din stratul de zăpadă de pe şosele. La ora 15 se mai intervenea intens pe tronsonul Lipova - Bata - Birchiş.

„Se circulă bine, pe toate drumurile din judeţul nostru. Majoritatea tronsoanelor de drum din judeţ sunt chiar «negre», ceea ce înseamnă că se poate vedea carosabilul", a completat Cristian Drăgan. Vicepreşedintele CJA s-a aflat ieri după-amiază în zona Lipova, pentru a verifica modul în care se acţionează. Totodată, oficialul s-a aflat şi în cursul nopţii pe teren. **JA - S.B.**

Căldura, o speranţă pe Tarafului

108 familii au primit la final de an o locuinţă socială, dar procedurile şi actele îi ţin în frig.

Beneficiarii blocurilor de pe Tarafului trebuie să îşi facă în cel mai scurt timp asociaţie FOTO: JA

ARAD. La aproape o lună de la primirea locuinţelor sociale, cei mai mulţi dintre locatari sunt nevoiţi fie să stea în continuare pe chirie în vechile locuinţe, fie să locuiască în frig. Problema încălzirii apartamentelor a apărut în momentul în care locatarii au dorit să încheie un contract de furnizare a gazelor naturale. Conform procedurilor în vigoare doar o asociaţie de locatari poate încheia un contract cu compania de gaze.

Petiţie pe site

„Bună ziua, domnule primar Gheorghe Falcă, în legătură cu blocurile de pe strada Tarafului care s-au dat în data de 30.12.2010 aş dori să ştiu când începe furnizarea de încălzire şi apă caldă? Contractul îl avem începând din data de 15 şi am dori să ne mutăm cât mai repede posibil", a scris la capitolul petiţii un arădean pe pagina de internet a Primăriei Municipiului Arad. Răspunsul a venit din partea serviciului informare cetăţeni, prin care arădeanului i se explica că „Furnizarea căldurii şi a apei calde la blocurile 4, 5, 6 şi 7 de pe strada Tarafului se va face prin centralele proprii ale blocurilor, în momentul încheierii contractelor de furnizare a gazului de către asociaţiile de locatari constituite pentru fiecare bloc în parte". **JA-A.P.**

NU ŞI-AU LUAT CASA

Potrivit purtătorului de cuvânt al PMA, Corina Drăghici, mai există încă persoane care nu şi-au ridicat cheile pentru noile locuinţe, principalul motiv fiind că au fost plecaţi din localitate. „Primăria are liste cu beneficiarii şi cu numerele lor de contact iar cei care nu au venit încă vor fi sunaţi pentru a se prezenta la birourile noastre", a mai spus Corina Drăghici.

Chiriile pentru grădini, afişate la transparenţă

ARAD. Primăria a afişat la transparenţă un proiect care prevede menţinerea cuantumului chiriei pe terenurile Municipalităţii folosite de arădeni ca grădini. „Pentru sprijinirea unor categorii de populaţie defavorizate, de-a lungul anilor a existat practica închirierii la sume modice a terenurilor virane din intravilanul municipiului Arad, în scopul realizării de culturi agricole pentru nevoile familiale, precum şi pentru a nu se crea locuri şi rampe de gunoi neautorizate, pentru buna gestionare, respectiv a menţinerii unui aspect îngrijit al acestor terenuri, consider oportun adoptarea unei hotărâri prin care această facilitate se prelungeşte şi pentru anul 2011", se precizează în proiectul de hotărâre. Chiria este de 0,11 lei/mp. Loturile de teren cu suprafaţă de circa 500 mp se închiriază la pensionari,

Proiectul va fi aprobat de Consiliul Local FOTO: JA

şomeri, beneficiari de ajutor social, familii cu mai mulţi copii. În 2010, Primăria a avut 93 de chiriaşi. **JA - S.B.**

Ultimatum al cadrelor militare

Reprezentanţii Sindicatului cadrelor militare disponibilizate şi-au prezentat doleanţele la Prefectură.

Cu doleanţele la Prefectură FOTO: FAN

ARAD. O parte din reprezentanţii cadrelor militare disponibilizate au înmânat ieri prefectului un document, sub forma unui ultimatum, pentru a fi transmis la Bucureşti.

O delegaţie a Sindicatului cadrelor militare disponibilizate, Filiala 1 Ineu, a fost prezentă, ieri, la sediul Prefecturii Arad pentru a-şi prezenta doleanţele în faţa prefectului Călin Bibarţ. Delegaţia a fost formată din şase persoane şi a fost condusă de col. (r) Mihail Adam-Maftei, preşedintele Biroului Operativ al filialei Ineu. Aceştia i-au prezentat în scris reprezentantului Guvernului în teritoriu nemulţumirile pe care le au şi i-au înaintat o somaţie (ultimatum) pentru a fi transmisă Guvernului României. „Vă somăm, în ceea ce îi priveşte pe militari, în conformitate cu legislaţia comunitară, Constituţia şi tradiţia României, să urmaţi principiile speranţei legitime, ale coerenţei şi siguranţei legislative (...)", se arată în documentul înaintat reprezentanţilor Guvernului.

Călin Bibarţ, prefectul judeţului Arad, a ţinut să sublinieze încă de la debutul întâlnirii că orice discuţie politică trebuie evitată. „Trebuie să se înţeleagă foarte clar că Instituţia Prefectului nu poate să discute decât pe actele normative în vigoare, orice discuţie pe lângă lege nu îşi are rostul. Rolul nostru este de a transmite toate aceste nemulţumiri din teritoriu la Guvern, lucru care se va întâmpla şi cu acest memoriu depus astăzi de cadrele militare în rezervă", a subliniat prefectul Călin Bibarţ. **JA - S.B.**

ULALA: plătim mai mult la gaze!

Uniunea Locală a Asociaţiilor Locative Arad acuză faptul că preţul la gaz este umflat cu 24%.

> „Şi în acest domeniu plătim mai mult decât ceea ce consumăm
>
> VASILE ARION

ARAD. ULALA subliniază că preţul la gaz este umflat cu 24%. „Specialiştii în domeniu susţin că, prin modul în care se calculează factura la gaz, cetăţeanul plăteşte mai mult decât consumă. Autoritatea Naţională de Reglementare în Domeniul Energiei a stabilit în iunie 2008, o formulă de calcul a preţului gazului, care bagă în buzunarele furnizorilor cu 24% mai mult decât trebuie, de la fiecare cetăţean plătitor. (...) Modificarea modului de facturare a consumului de gaze naturale s-a făcut de la 01.07.2008. Dar nu s-a făcut cum spuneau normele U.E., dimpotrivă, autorităţile române au conceput Ordinul 65/2008 (ANRE) o formulă de calcul diferită de cea a standardelor europene. Specialiştii în gaze susţin că metodologia de conversie a tarifului de la volumul de gaze consumat la eficienţa energetică consumată de beneficiari, a fost făcuta astfel încât să avantajeze furnizorul de gaze în detrimentul populaţiei", subliniază Vasile Arion, vicepreşedintele ULALA.

„Cu termometrul"

Printr-un comunicat de presă, reprezentanţii Asociaţiilor Locative din Arad subliniază că „se fură cu termometrul" şi oferă exemple: „Deşi metodologia europeană stabileşte ca etalon pentru condiţiile în care se face conversia volum/putere energetică, temperatura de ZERO grade Celsius, ANRE a stabilit ca etalon temperatura de 15 grade Celsius, fapt care induce conform legilor fizicii, un volum mai mare de gaz luat în calcul la plata facturii. În acest fel, factura este mai mare cu 9,1%. În al 2-lea rând, în calculul facturii se ia puterea calorică a gazului, câtă căldură rezultă din gazul consumat. Puterea aceasta este optimă dacă este măsurată la 25 grade Celsius, potrivit standardului european. La noi, puterea calorică se calculează la 15 grade Celsius, ceea ce încarcă factura cu 11,7%, proprietăţile gazelor componente fiind diferite la 15 grade Celsius şi la 25 grade Celsius. În al 3-lea rând, Ordinul ANRE nr. 62/2008 lasă la latitudinea producătorului de contoare de gaz marja de eroare metrologică, în loc să o limiteze rezonabil, cât mai mică.

Din marja de eroare inacceptabil de mare la unele contoare de 4%, plătitorul român este păgubit mai mult cu 4%. Am încercat să nu intrăm în prea multe detalii tehnice, pentru a fi evident pentru toţi cititorii modul în care şi în acest domeniu plătim mai mult decât ceea ce real consumăm", spune Vasile Arion. **JA - S.B.**

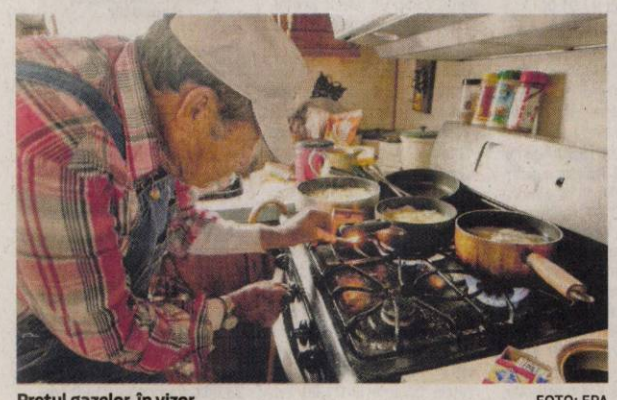

Preţul gazelor, în vizor FOTO: EPA

COPIII VOŞTRI ÎN JA

Suntem **Diana Carolina** şi **Daniela Iosefina**, avem un an şi jumatate şi le dorim toate cele bune părinţilor şi bunicilor noştrii!

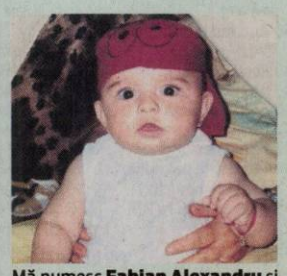

Mă numesc **Fabian Alexandru** şi sâmbătă împlinesc 2 ani. Sunt un copil fericit, frumos şi toţi ai mei mă iubesc. FOTO: FAN

Inteligent, foarte drăguţ şi deosebit de cuminte, **Darius - Andrei Felnecan**, îngeraşul familiei.

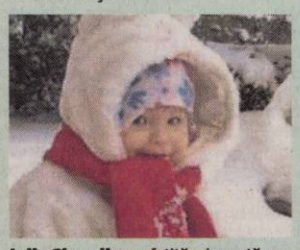

Iulia Ciupuliga, o fetiţă minunată, e bucuroasă de întâlnirea cu omătul alb şi pufos, cu experienţa primei zăpezi!

Cel mai frumos şi mai cuminte bebe din lume, îngeraşul familiei mele, sunt eu: **David - Andrei Cosma**. Mami şi tati vă iubesc !

Fotografiile celor mici, care abia au venit pe lume, pot să apară în paginiile Jurnalului arădean, spre mândria şi bucuria întregii familii.
Din maternitate, de la botez, de acasă sau din parc, surprindeţi-i cu aparatul de fotografiat şi trimiteţi-ne fotografiile dumneavoastră, însoţite şi de câteva cuvinte, la adresa de e-mail: redactia.jurnalaradean@informmedia.ro, sau pe adresa redacţiei - Arad, str. Poetului, nr. 1C.

Bilanţ la arhivele arădene

În luna octombrie, când acest serviciu va împlini 60 de ani, se va organiza o „Sesiune aniversară”

Momentul de bilanţ la Arhive... FOTO: FAN

ARAD. Am participat, recent, la „bilanţul Arhivelor arădene”, realizat de către şeful serviciului acestei instituţii prof. drd. Eugeniu Criste. Din materialul prezentat, a reieşit importanţa acestei instituţii în spaţiul arădean, pentru interesul obştei, pentru implicarea în comunitate.

Astfel, s-a făcut referire la câteva obiective şi realizări, dintre care spicuim: modificarea bazei documentare proprii, inventarierea şi repertorizarea fondurilor arhivistice, tehnoredactarea a 3.097 de fişe de inventar, verificarea existentului cu instrumentele de evidenţă, efectuarea de controale curente sau acordarea asistenţei de specialitate la creatori şi deţinatorii de arhivă (primării, şcoli, unităţi judiciare, etc.), înregistrarea a 81 de lucrări de selecţionare, 73, aprobate, 8 respinse, dar refăcute, păstrarea şi conservarea documentelor, evidenţierea tezaurului de carte, peste 23.000 de volume, găzduirea practicii studenţilor bucureşteni sau arădeni, ş.a.

Într-un alt registru, s-a făcut referire la prezenţa Arhivelor arădene în spaţiul cultural-spiritual, atât pe plan local, cât şi judeţean. **JA-F.R.C.**

REŢETA ZILEI

Chifteluţe din piept de curcan

INGREDIENTE: 500 g piept de curcan, 50 g parmezan ras, 1 felie pâine, 1 ceapă potrivită, 2 căţei de usturoi, piper negru, piper alb, ou bătut, frunze de pătrunjel, sare, pesmet.

MOD DE PREPARARE: Amestecaţi toate ingredientele. Formaţi chiftele pe care le daţi prin pesmet. Puneţi pesmetul într-un vas semisferic şi rotiţi şi nu mai este nevoie să le manevraţi cu mâna. Prăjiţi în baie de ulei şi aşezaţi pe un prosop de hârtie. **Poftă bună!**

Pentru mai multe REŢETE intră pe **www.culinar.ro**

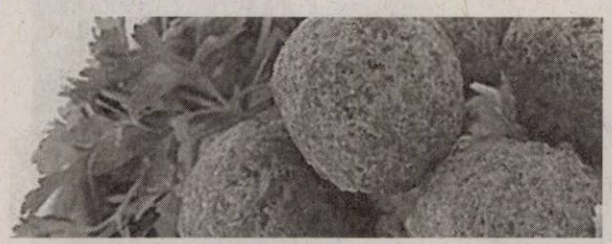

ÎNTRERUPERI CURENT

Miercuri 26 ianuarie 2011: În municipiu: h 8:30-17:30: str. Independenţei, Bucureşti, Sportului, Suceava, Venus, Biruinţei, Latină, Ion Raţiu, Abatorului (p), Clujului, Ep. Roman Ciorogariu (p), str. Poetului (p), Jiului (p), Turdei (p), SC RCS & RDS SA - Grigore Alexandrescu, SC Heineken Romania SA - Vlaicu, SC Vulcan Vest SA, SC Dimed SRL, SC Majestic M.G. Imobiliare SRL, Staţia de Pompare - Cimitir Poltura, SC Elm Electromontaj Cluj SA, SC Ipea Romania SRL, Poetului - SC Aramis SA, SC Fer-Agro SRL, SC Petri-Rom SRL. **În judeţ: h 9-17:** Vărşand (p), Şepreuş (p), Sintea Mare (p), Ţipari (p); **h 9-16:** Caporal Alexa (p); **h8:30-17:** Nădlac - str: Victoriei, Coşbuc, Eminescu, Independenţei; **h 8-17:** Măgulicea (p), Iosaş (p), Aciuţa, Pleşcuta, Tălagiu, Dumbrava, Rostoci, Gura-Văii: **h 9-18:** Siad, Rogoz, Stoeneşti, Ciuntesti, Valani, Mărăuş, Secaci, Covăsânţ, Şiria (p); **h 9-17:** Păncota (str. N.Bălcescu, V.Goldiş, T.Vladimirescu, Eroilor, Traian, Decebal, Soarelui, Cimitirului, 1Mai, S.Haret).

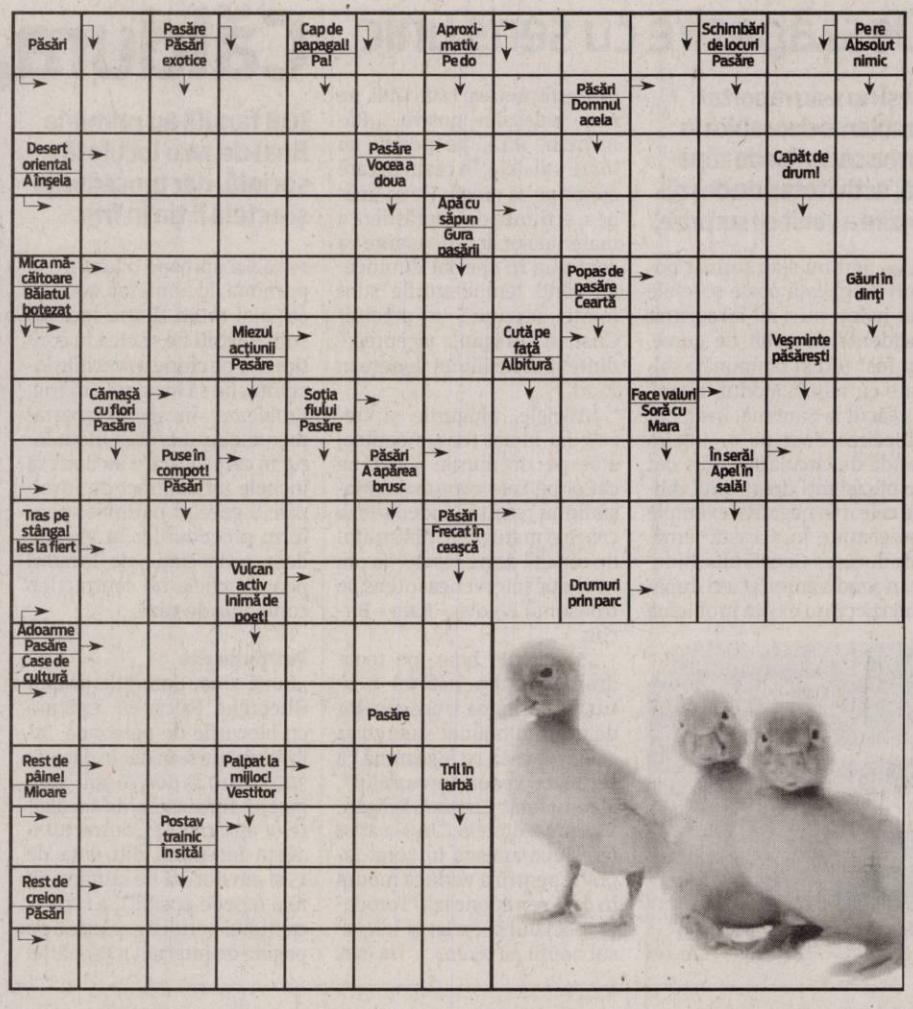

SOLUŢIA INTEGRAMEI LA NR PRECEDENT

I – M – EVA – A – P – IMBINA – LEGARI – PUMN – COR – POD – URZI – HO – ODA – E – EE – POMPIERI – NU – SARUT – NIMB – NOI – AN – EST – O – CARAS – AED – IAC – O – IMUN – MIRESE – DC – EDICULE – IT – RAZA – U – CALIRE – TI – ENE – PIPE – OG – MIRATE – BATALIE

CITIRE APOMETRE

Miercuri 26 ianuarie 2011. Partizanilor, Gelu, Grădina Poştei, Crasna, Egalităţii, Doinei, Odobescu, Tocilescu, Buciumului, Rândunicii, Vezuvlu, D. Zamfirescu, I. Minulescu, I. Agârbiceanu, Romaniţei, Păpădiei, Vărădiei, Rozelor, Râşnov, Viitorului, Someşului, Câmpul Florilor, Trenului, Abatorului, Latină, Biruinţei, Venus, I. Raţiu, A. Karoly, E. Murgu, Pionierilor, Condurăşilor, Calvin, p-ţa Pompierilor, C. Gergely, E. Teodoroiu, V. Goldiş, Cicio Pop, M. Eminescu, Transilvaniei, Ghe. Şincai, Sinaia, Cuza Vodă, Ialomiţei, Spătarul Borcea, Reşiţei, Malul Mureşului, Dragalina, Târnavelor, Aviator Georgescu, B. Margareta, Unirii, N. Bălcescu, p-ţa A. Iancu, Episcopiei, V. Alecsandri, I. Chendi, Voltaire, L. Balga, I. Georgescu, Desseanu, O. Goga, S. Gyula, I.L. Caragiale, D. Sibii, Horia, V. Babeş, I. Sava, p-ţa M. Viteazul, Cloşca, Ghe. Popa, V. Milea, I. Vidu, Călugăreni, Andreescu, Decebal, R. Cârpenişan, C. Petreanu, A. Vlad, O. Băncilă, T. Ceontea, p-ţa Mică.

Programe TV Marţi 25. ianuarie

TVR 1

07.00 **Telejurnal matinal.** Sport (criptat) Meteo (I)
08.00 **Telejurnal matinal.** Sport (criptat) Meteo (II)
09.00 **Dovadă de iubire.** (s.)
10.00 **Ca la carte (r.)**
11.00 **Oameni mari la TVR.** (reluare)
11.15 **Spune-mi ce te doare.** (reluare)
11.45 **Bebe magia.** (r.)
12.15 **Poveşti cu lipici pentru cei mici.** (s.)
12.50 **Legendele palatului: prinţul Jumong.** (r.)
14.00 **Telejurnal.** Sport (criptat) Meteo
14.45 **Oameni mari la TVR.** (reluare)
14.50 **Amintiri din istorie.** (serial)
15.30 **Rom european.** (r.)
16.00 **Kronika**
17.00 **Atunci şi acum**
17.30 **Curier TV**
18.00 **Telejurnal.** Meteo
18.30 **Legendele palatului: prinţul Jumong.** (s.)
19.35 **Oameni mari la TVR.** (reluare)
19.45 **Sport**
20.00 **Telejurnal**
20.40 **Tema zilei.** Meteo
21.00 **Cel ce gândeşte altfel.** (s.)
22.00 **Amintiri din istorie.** (serial)
22.15 **Telecinemateca: Din iad în Texas.** (western, SUA, 1958) Cu: Don Murray, Diane Varsi, Dennis Hopper. Tod Lohman pleacă din Iowa spre Far West, în căutarea tatălui său. El provoacă, fără voie, moartea accidentală a unuia dintre copiii proprietarului bogat Hunter Boyd. Acesta trimite pe urmele lui Tod pe ceilalţi băieţi ai săi, Otis şi Tom.
24.00 **Oameni mari la TVR.** (reluare)
00.15 **Portret de grup cu doamnă.** (r.)
02.00 **Cel ce gândeşte altfel.** (r.)

PRO TV

07.00 **Ştirile Pro Tv.** Ce se întâmplă, doctore? Omul care aduce cartea
10.00 **Serviţi, vă rog!** (r.)
12.00 **Tânăr şi neliniştit.** (r.) Cu zeci de premii, cu actori ce îşi trăiesc viaţa pe platourile de filmare, cu căsătorii, divorţuri ca-n filmele care se respectă, cu controverse ce-i uimesc chiar şi pe cei mai mari admiratori, serialul continuă să reprezinte un miracol, un univers care a cuprins şi a cucerit milioane de telespectatori. Povestea a trei familii care trăiesc în Genoa City, "Tânăr şi neliniştit" acoperă cele mai importante şi interesante teme ale vieţii moderne...
13.00 **Ştirile Pro Tv**
14.00 **Ce se întâmplă, doctore?** (r.)
14.30 **O-la-la.** (reluare veche)
16.00 **Tânăr şi neliniştit.** (s.)
17.00 **Ştirile Pro Tv**
17.45 **Happy Hour**
19.00 **Ştirile Pro Tv.** Sport
20.30 **Cobra.** (acţiune, SUA 1986) Regia: George P.Cosmatos Cu: Silvester Stallone, Brigitte Nielsen, Reni Santon
22.15 **Moştenirea.** (s.) Sport
23.30 **Ştirile Pro Tv**
00.00 **Flashpoint.** (s.)
01.00 **Cobra.** (r.)
02.30 **Ştirile Pro Tv.** (r.)
04.00 **Moştenirea.** (reluare)
05.00 **O-la-la.** (r.)
06.00 **Happy Hour.** (r.) O oră de veselie cu muzică live, dans, poveşti de viaţă deosebite, interviuri cu cele mai mediatizate vedete ale momentului, informaţii în premieră, dar şi întâmplări impresionante care se vor petrece chiar în studio, sub ochii telespectatorilor, acestea sunt doar câteva dintre ingredientele "Happy Hour".

ANTENA 1

06.00 **Observator.** cu Mihaela Calin
08.00 **Matinal: 'Neatza.** cu Răzvan şi Dani
10.00 **În gura presei.** cu Mircea Badea
11.00 **Praf şi pulbere.** (poliţist, SUA 1998) Cu: Peter Falk, Patrick McGoohan, Rue McClanahan. Atunci când jurnalista de tabloid de la Hollywood cunoscută ca Verity Chandler dispare fără urmă, Columbo este chemat să investigheze cazul. Se pare că ultima persoană pe care a întâlnit-o Verity este Eric Prince, un antreprenor de pompe funebre al vedetelor, cunoscut îndeaproape de jurnalistă.
13.00 **Observator**
14.00 **Benny Hill.** (s.)
14.15 **Romance: Să te prezint părinţilor.** (r.)
16.00 **Observator**
17.00 **Acces direct**
19.00 **Observator.** cu Andreea Berecleanu Sport
20.20 **Detonatorul.** (acţiune, SUA 2006) Cu: Wesley Snipes, Silvia Colloca, Tim Dutton, William Hope, Matthew Leitch. Agentul C.I.A. sub acoperire Sonni Griffith (Wesley Snipes) călătoreşte singur spre România pentru a descoperi un traficant de arme şi a opri vânzarea unei arme nucleare. Când traficantul află cine este Griffith de fapt, acesta se infiltrează într-o închisoare, dar este rapid eliberat de către C.I.A. pentru a i se a o nouă misiune: să escorteze o frumoasă rusoaică, Nadia, înapoi în Statele Unite.
22.00 **Narcisa sălbatică.** (s.)
23.00 **Observator.** cu Andrei Zaharescu Sport Meteo
23.45 **Un Show Păcătos.** cu Dan Capatos

HBO

07.35 **Steaua Laurei şi misteriosul dragon Nian.** Animaţie, Germania, 2009.
08.55 **Căsnicia.** Dramă, SUA, 2007. Cu: Pierce Brosnan, Chris Cooper, Patricia Clarkson
10.25 **Un număr.** Dramă, SUA, 2009. Cu: Tom Wilkinson, Rhys Ifans
11.40 **Bebeluşi geniali.** Comedie, SUA, 1999. Cu: Kathleen Turner, Christopher Lloyd, Kim Cattrall
13.15 **Astro Boy.** Animaţie, Hong Kong, 2009. Cu: Kristen Bell
14.50 **Star Trek.** SF, SUA, 2009. Cu: Chris Pine, Zachary Quinto, Leonard Nimoy, Eric Bana
16.55 **De Crăciun nu stăm acasă!** Comedie, SUA, 2008. Cu: Vince Vaughn, Reese Witherspoon
18.25 **Paul, mare poliţist la mall.** Comedie, SUA, 2009. Cu: Kevin James, Keir O'Donnell, Jayma Mays, Raini Rodriguez
20.00 **În derivă.** Ep. 32 Dramă, România, 2010.
20.30 **În derivă.** Ep. 37 Dramă, România, 2010.
21.00 **The International.** Puterea banului. Acţiune, SUA, 2009. Cu: Clive Owen, Naomi Watts, Armin Mueller-Stahl, Ulrich Thomsen, Brian F. O'Byrne
23.00 **Jackass.** Filmul. Comedie, SUA, 2002. Cu: Johnny Knoxville, Bam Margera, Chris Pontius, Steve-O, Ryan Dunn
00.30 **În derivă.** Ep. 37 Dramă, România, 2010.
01.05 **Bun venit în Zombieland.** Comedie, SUA, 2009. Cu: Woody Harrelson, Jesse Eisenberg
02.35 **Din Paris, cu dragoste.** Acţiune, Franţa, 2009. Regia: Pierre Morel. Cu: Jonathan Rhys Meyers, John Travolta

CULTURAL

07.30 Cinema dreaming (r.) 08.00 Ziduri şi umbre (r.) 08.30 Identităţi (r.) 09.00 Maestro (r.) 10.00 Români de top (r.) 10.30 Lecţia de privit (r.) 11.00 Zece trilioane... deocamdată (r.) 12.00 Jurnalul cultural (r.) 12.40 Concertele TVRC (r.) 14.00 Artdelenisme (r.) 14.30 Oamenii şi politica (Germania, 2011) 15.00 Parol (r.) 15.05 Literatura de azi (r.) 16.00 Teleshopping 16.20 Capodopere din Galeria de Artă Modernă Românească (r.) 16.30 Identităţi (r.) 17.00 Profesioniştii... cu Eugenia Vodă (r.) 18.00 Serate muzicale în Bucureşti (r.) 19.00 Oamenii şi politica (r.)

AXN

07.00 American Idol IX 08.00 Cabinet de avocatură IV 09.00 Lost – Naufragiaţii V 10.00 Echipa specială II Acţiune, Australia, 2009. 11.00 American Idol IX Reality, SUA, 2010. 12.00 Cabinet de avocatură IV Poliţist, SUA, 1999. 13.00 Viitorul începe azi IV 14.00 Stargate. Atlantis III 15.00 Lost – Naufragiaţii V 16.00 American Idol IX 17.00 Cabinet de avocatură IV 18.00 Viitorul începe azi IV 19.00 Stargate. Atlantis III 20.00 Echipa specială II 21.00 Avocaţi în Las Vegas I 21.41 Zoom 2011 (romania) 22.00 NCIS. Los Angeles

B1

08.00 Ministar best of (r) 09.00 La limita – best of (r) 10.30 Documentar DW 11.00 Lumea în 10.000 de minute - best of 13.05 Întoarcere la dragostea dintâi (r) 15.00 DW 15.30 360°(r) 16.30 Mozart - partea I 17.00 Pantoful cenuşăresei (r) 18.30 Condamnaţii - best of 19.30 Mozart - partea a II a 20.00 Divorţ din dragoste (comedie, 1991 21.30 Visul unei nopţi de iarnă (dramă, 1946) 22.40 Documentar. Cuba 23.30 Codul lui Oreste - best of 01.30 Preluare Fashion TV

PRIMA TV

08.20 Sport cu Florentina 09.00 Cireasa de pe tort (r.) 10.00 Sport, dieta si o vedeta (r.) 10.30 Martorul cheie – actiune, SUA 1997 (r.) 13.00 Povestirile ratoiului 14.00 Intalnirea inimilor - telenovela, India 15.00 Medium – serial drama, SUA (r.) 16.00 Iubire de-o vara – drama, Germania 2004 17.30 Mondenii 18.00 Focus 18 19.00 Focus Sport 19.15 Povestirile ratoiului 19.30 Iubiri secrete 20.30 Cei mai buni dintre cei mai buni – actiune, SUA 1993 22.00 Focus Monden 22.15 Trasnitii 23.00 Mondenii 23.30 Ancheta militara (s.) 00.30 Traficantul de arme – actiune, SUA 1984

PROCINEMA

08.45 Colegii tăi (s.) 09.15 Echipa de urgenţă (r.) 10.15 Documentar. Din culisele Hollywood-ului 10.45 Happy Hour 12.15 Teo 13.45 Zoom in 10 14.00 Colegii tăi (s.) 14.30 Între artă şi ştiinţă (r.) 15.30 Zâmbete într-o pastilă (s.) 16.00 Prietenii tăi (r.) 17.00 Eden (dramă, Italia, Israel, Franţa, 2001) Miller 19.00 Între artă şi ştiinţă (s.) 20.00 Dispăruţi fără urmă (s.) 21.00 Prietenii tăi (s.) 22.00 Fantomele de pe Marte Regie. John Carpenter (acţiune, SUA 2001) 00.00 Prietenie pe muchie de cuţit (s.) 01.00 Răzbunătorul (acţiune, SUA, 2006)

ANTENA 2

06.00 Harta vieţii (r.) 08.30 Trăieste sănătos (r.) 10.00 Conferinta de presa (r.) 11.30 Rai da' buni (r.) 13.30 Agentul VIP (r.) 15.30 Trăieste sănătos (emisiune realizată de Simona Bălănescu) 17.00 Harta vieţii (cu Nicoleta Svârlefus) 18.00 It's show time 19.00 Face 2 face cu Cosmina Păsărin 19.30 Răi da' buni (emisiune realizată de Mihai Morar) 21.30 Agentul VIP (emisiune realizată de Cristian Brancu) 23.30 Nimic important! 00.30 Misterele trecutului (Documentar, SUA) 01.30 It's show time (r.)

ACASĂ

05.30 Umbrele trecutului (s.) 07.00 Umbrele trecutului (s.) 08.30 Esmeralda (r.) (s.) 10.00 Paradisul blestemat (r.) (s.) 11.30 Paradisul blestemat (s.) 12.45 O mare de pasiune (r.) (s.) 14.15 Iubire şi onoare (r.) (s.) 15.30 Clase 406 (s.) 16.25 Vremea de ACASĂ 16.30 Esmeralda (s.) 17.30 Poveştiri adevărate - emisiune cu poveşti reale despre viaţă, prezentată de Ioana Maria Moldovan 18.30 O mare de pasiune (s.) 19.30 Fructul oprit (s.) 20.30 Iubire şi onoare (s.) 21.30 Căutând-o pe Elisa (s.) 22.30 Poveştiri de noapte 23.30 Demon şi înger (s.) 00.30 Clase 406 (s.)

CINEMAX

07.00 E rândul meu 08.30 Un pod prea îndepărtat Război, SUA, 1977. Regia: Richard Attenborough. Cu: Dirk Bogarde, James Caan, Michael Caine, Sean Connery, Edward Fox 11.20 Cei mai buni regizori de la Hollywood - Chris Columbus 11.50 Parfum de cedru Dramă, SUA, 1999. Regia: Scott Hicks. Cu: Ethan Hawke, Youki Kudoh, James Cromwell 13.55 Fotograf de nuntă Dramă, Suedia, 2009. 15.50 Ruşinea 17.30 Cronometrul 19.15 Ariciul 21.00 Un pod prea îndepărtat 23.50 Un telefon pentru Angel 01.40 Vremea ţiganilor

DIVA

08.00Amy 09.00 Crimele din Midsomer. Moarte şi vise 11.00 Nevestele din Orange County III 12.00 Nevestele din Orange County III 13.10 Soţia perfectă 14.00 Fetele Gilmore III 15.00 Crimele din Midsomer. Pictat cu sânge 17.10 Soţia perfectă 18.00 Soţii de militari 19.00 Soţii de militari. Serialul prezintă viaţa unei femei care se căsătoreşte cu un militar de carieră şi se mută împreună cu acesta într-o bază militară. 20.00 Fetele Gilmore III 21.00 Eva 23.10 Vedere de ansamblu

ANTENA 3

10.00 Previziunile zilei cu Sabina Iosub 11.00 Se întâmplă în România cu Maria Coman 12.00 Ştiri 13.00 Se întâmplă în România cu Maria Coman 14.00 Ştiri 15.00 Esenţial cu Alina Petrescu 17.00 100 min cu Alessandra Stoicescu 18.45 La ordinea zilei cu Dana Grecu şi Radu Tudor. Sunt dezbătute cele mai importante evenimente ale zilei, aflate în plină desfăşurare, în contextul în care se produc. 20.00 Ştirea zilei cu Gabriela Vrânceanu Firea 21.00 Subiectiv cu Răzvan Dumitrescu 21.45 Sinteza zilei cu Mihai Gâdea 23.10 În gura presei cu Mircea Badea 00.00 Ştiri

M 1

06.50 Dimineaţa 10.00 Girofarul albastru (rel) 10.55 Living 13.01 Ştiri 13.30 Expresss Carpatin 14.00 Vecinii (s.) 14.35 Srpski Ekran 15.05 Unser Bildschirm 15.35 Trecătoarea 16.05 Alma Mater 17.00 Baza de cunoştinţe 17.30 Ştiri 17.55 Poftiţi la un ceai! 18.30 Secretele palatului (s.) 19.35 India (s.) 20.30 Ştiri 21.05 Dedicaţii 22.05 Seara 22.40 O slujbă murdară (dramă SUA) 24.15 Povestiri 24.45 Ştiri

REDACŢIA NU ÎŞI ASUMĂ RESPONSABILITATEA PENTRU EVENTUALELE SCHIMBĂRI

DISCOVERY

10.00 Vânătorii de mituri 11.00 Meserii murdare 12.00 O pradă mortală 13.00 Cum se fabrică? 14.00 Secundele dinaintea dezastrului 15.00 Top Gear 16.00 Tehnologie extremă 17.00 Meserii murdare 18.00 O pradă mortală 19.00 Cum se fabrică diverse lucruri? Această serie ne arată cum se fabrică cele mai obişnuite şi mai prozaice lucruri. 20.00 Tehnici esenţiale de supravieţuire 21.00 Top Gear 22.00 Supravieţuitorii dezastrelor 23.00 La închisoare 01.00 Tehnici esenţiale de supravieţuire.

Anul trecut, Casa Judeţeană de Pensii a plătit aproape 10 milioane de lei pentru ajutoarele de deces FOTO: JA

Moartea se plăteşte mai bine

În acest an, valoarea ajutorului de deces este de 2.022 lei, cu 10% mai mare faţă de 2010.

ARAD. Potrivit Legii bugetului asigurărilor sociale de stat pe anul 2011, cuantumul ajutorului de deces a fost stabilit pentru acest an la 2.022 lei în cazul decesului asiguratului sau pensionarului, respectiv 1.011 lei în cazul decesului unui membru de familie al asiguratului sau pensionarului. Aceste valori sunt cu aproximativ 10% mai mari decât cele valabile anul trecut. În 2010, în judeţul Arad, au fost acordate nu mai puţin de 5.473 de ajutoare de deces, din care 5.299 pentru pensionari şi 174 pentru asiguraţi salariaţi. Valoarea totală a acestora a fost de 9.882.087 lei. În cazul decesului asiguraţilor salariaţi, banii reprezentând contravaloarea ajutorului de deces se ridică de la angajator, firma urmând să-i deducă din CAS-ul datorat bugetului de stat.

> Dacă cererea e depusă până la 12.00, banii se dau în aceeaşi zi
>
> MIHAELA VASIL

În cazul decesului pensionarilor, plata ajutorului de deces se face prin Casa Judeţeană de Pensii.

„Ajutorul de deces se achită în termen de 24 de ore de la solicitare. Dacă cererea se depune în prima parte a zilei, până la ora 12.00, atunci banii pot fi ridicaţi chiar în aceeaşi zi, începând de la ora 13.00" - precizează Mihaela Vasil, director al CJP Arad.

DIANA DUŢU
diana.dutu@informmedia.ro

ACTE NECESARE

Actele necesare pentru acordarea ajutorului de deces sunt: *cerere tip (anexa 39) pentru persoanele asigurate cu contract sau declaraţie de asigurare sau cerere pentru plata ajutorului de deces pentru pensionari; *certificat de deces în original şi copie; *actul de identitate al solicitantului în original şi copie; *acte de stare civilă ale solicitantului, din care să rezulte gradul de rudenie cu decedatul sau, după caz, actul care atestă calitatea de moştenitor, tutore, curator, în original şi copie; *acte din care să rezulte că s-au suportat cheltuieli ocazionate de deces.

Directorul DSP, aproape de punctajul maxim

ARAD. Mai e un pic şi lucrurile vor fi puse în ordine la Direcţia de Sănătate Publică (DSP) din Arad. Ne referim la vârful instituţiei, acolo unde (mult prea) îndelungata perioadă de interimat va lua sfârşit.

Într-o săptămână, maximum două, Ministerul Sănătăţii va numi persoana titulară pe postul de director executiv al DSP Arad. Noul director va fi actualul interimar, jr. Constantin Cătană. Acesta a susţinut, săptămâna trecută, la Bucureşti, concursul pentru ocuparea postului de director al Direcţiei de Sănătate Publică Arad. Constantin Cătană a trecut cu bine de cele două probe ale concursului - scris şi oral - obţinând 98, respectiv 95 de puncte din 100 posibile. A fost declarat admis şi, neavând niciun contracandidat, se poate spune că jr. Constantin Cătană este, cu certitudine, viitorul director titular al DSP Arad. Se mai aşteaptă doar numirea oficială, din partea Ministerului Sănătăţii. **JA-D.D.**

ACCENTE

Tristan Mihuţa

Un exerciţiu de dictare

Cine „conduce" ţara aceasta? Cui trebuie să-i „mulţumim" pentru starea naţiunii? Profesorii, medicii, militarii în rezervă, pensionarii, mamele cu nou născuţi şi cele care au copii cu dizabilităţi, atâtea alte categorii asupra cărora s-a pogorât „reformarea statului" spre cine să-şi îndrepte gândurile? Dar marile clanuri de jefuitori ai banului public, ei cui se cuvine să mulţumească? Revenind, cine este cel care plănuieşte şi trimite spre aplicare toate aceste năpăstuiri care s-au abătut asupra noastră? S-a văzut în numeroase rânduri, am constatat şi sâmbătă: Traian Băsescu.

> O Phytia sui generis, ale cărei predicţii seamănă cu ale unora de la noi care ştiau dinainte rezultatul unui meci trucat

El dispune, chiar şi din parcarea unui hypermarket, împingând un cărucior, ce trebuie făcut după decizia ÎCCJ, privind recalcularea pensiilor.

Premierul, ministrul de Interne, înainte şi după proclamaţia lui Zeus, au tăcut mâlc. Poate că ‚declaraţia şefului statului i-a pus în dificultate şi nu este exclus să fi rămas cu gura căscată când au luat cunoştinţă de ea. Au tăcut pentru că nu au ştiut cum să reacţioneze. „Oare, ce-o fi în mintea şefului" - s-au întrebat ei. Singura care ştia era Elena Udrea, cea care anticipase rezultatul consultărilor de duminică seara, de la Cotroceni: „Recalcularea pensiilor poate continua, dacă Guvernul ia o nouă hotărâre". O Phytia sui generis, această doamnă Udrea, ale cărei predicţii seamănă cu ale unora, de la noi, care ştiau dinainte rezultatul unui meci trucat. S-au adunat la Cotroceni ca să afle cum vede Traian Băsescu continuarea cruciadei împotriva militarilor. Şi cum o vede? Rămâne cum am stabilit! Retuşăm pe ici, pe colo. Sigur, Băsescu a avut grijă să ne spună că a fost vorba de o consultare. Cine să-l creadă? Cine îl ia în seamă pe Emil Boc şi, cu atât mai mult, cine îi ia în seamă ideile?

Desconsiderarea pentru premier s-a văzut şi din faptul că, după întrunire, acesta a dispărut în ceaţă, fără vreo declaraţie. Or, normal era ca mai curând el să declare ceva, că doar e şeful Executivului. Iar dacă nu, măcar să stea mut lângă Zeus (când acesta ne spunea ce va face mai departe), pentru a ne da impresia că Executivul contează în ţara asta. Dar nu, Băsescu nu are nevoie de nimeni, iar „consultările" sale sunt, în fapt, dictări. Vorba lui Videanu, rostită duminică: „Ce a spus şeful statului nu se negociază, se respectă". Nimic mai adevărat. Din păcate!

tristan.mihuta@informmedia.ro

Al doilea război ţărănisto-ţărănist

Cu câteva zile înainte de Congres, în sânul grupării PNŢCD Pavelescu a izbucnit un conflict.

ARAD. Deşi se părea că Aurelian Pavelescu, urmaşul lui Marian Petre Miluţ la cârma PNŢCD, desemnat chiar de către el, va fi înscăunat fără probleme, la Congresul de sâmbătă, se pare că a fost „lucrat" chiar de către Biroul Naţional Central pe care el însuşi l-a numit „la pachet". Mai exact, acest BNC este pe cale să înregistreze o nouă candidatură- respectiv, moţiune - aceea a lui Eugen Moescu, deşi înţelegerea era că Pavelescu nu va avea contracandidat. Pavelescu ameninţă că, în calitate de preşedinte al PNŢCD, va cere în instanţă anularea şedinţei BNC, în caz că aceasta va avea loc fără consinţământul său.

> Nu suntem obligaţi să credem nici pe unul, nici pe altul
>
> MARCEL CHIŞCAN

Într-un Comunicat trimis filialelor din ţară, Pavelescu declanşează un adevărat război împotriva lui Moescu, pe care îl acuză de formarea unui grup de presiune- majoritar în BNC- în scopul de a acapara partidul, pentru a-l folosi în interesul propriu... Moescu a devenit prim-vicepreşedinte pe moţiunea lui Pavelescu, după ce promisese că va susţine financiar partidul, cu sume plătite lunar, lucru care nu s-a întâmplat, deoarece, spune Pavelescu, este falit, afacerile sale din SUA şi România fiind în colaps.

Pus în faţa unei „conspiraţii" pentru îndepărtarea lui, Pavelescu va cere CNC, chiar sâmbătă, amânarea Congresului.

Miluţ şi Pavelescu, la Arad FOTO: S.T.

„Fac apel la toţi liderii de organizaţii şi membrii partidului să respecte ordinea statutară şi să nu adere la grupul menţionat mai sus... Cer solemn membrilor PNŢCD, liderilor de organizaţii şi membrilor CNC să apere în acest moment Preşedintele PNŢCD, singura instituţie care, prin persoana mea şi faptele mele, în acest moment, poate salva partidul de cancerul intern care îl mistuie de atâta vreme, fiind prezenţi la CNC din 29.01.2009 la Bucureşti, unde voi susţine aceste adevăruri crunte, care, într-un partid creştin, trebuie spuse şi asumate, pentru a putea reclădi", se arată în Comunicat. Preşedintele PNŢCD Arad, Marcel Chişcan, spune că delegaţii organizaţiei nu se amestecă în această dispută, iar la Congres vor vota candidatul care va prezenta cea mai convingătoare moţiune.

JA-S.T.

„Tribuna tinerelor talente", la Filarmonică

ARAD. Filarmonica de Stat Arad programează, joi, 27 ianuarie, ora 19, în sala Palatului Cultural, o nouă ediţie a „Tribunei tinerelor talente" cu participarea elevilor de la Liceul de Artă „Sabin Drăgoi": Paula Iancic (clasa a X-a), Ştefan Şimonca Opriţa (clasa a IV-a), Gabriel Bărăştean (clasa a XII-a), Bernadette Puican (clasa a X-a) Iosif Anistoroaei (clasa a XI-a) şi Iulia Toma (clasa a X-a). Dirijorul concertului va fi maestrul Dorin Frandeş. **JA-V.F.**

Un nou eveniment la Filarmonică FOTO: FAN

Logodna anti-PDL, în 5 februarie

ARAD. Pentru liderii PNL şi PSD Arad, Ioan Cristina, respectiv, Dorel Căprar, anunţul făcut de către Crin Antonescu şi Victor Ponta la conferinţa de presă de la Iaşi nu a reprezentat o surpriză. „Aşa cum am anunţat la conferinţa de presă de acum o săptămână, realizarea unei alianţe juridice ACD-PSD era deja o certidudine. Spuneam atunci că preşedintele Crin Antonescu mai avea de stabilit, împreună cu Victor Ponta, doar data exactă. La Delegaţia Permanentă vom fi prezenţi eu şi deputatul Mihai Calimente, cu drept de vot, dar vor veni şi alţii, pentru că este vorba despre un act cu adevărat istoric", spune Ioan Cristina. La rândul său, Dorel Căprar se va deplasa la Bucureşti, la Consiliul Naţional, însoţit de ceilalţi 12 arădeni membri ai acestor for. „Cred că Victor Ponta şi Crin Antonescu au ţinut să facă anunţul tocmai de Ziua Unirii Principatelor pentru a-i da şi mai mare impact, oferind, printr-un vers din Hora Unirii, motivul construirii acestei forţe politice, adică «iarba rea din holde piară»". **JA-S.T.**

Antonescu şi Ponta, decişi să facă alianţa FOTO: FAN

JURNAL ARĂDEAN

Bivolii vor putea fi văzuți la o fermă din apropierea orașului Pecica FOTO: FAN

Fermă de bivoli la Pecica

Peste 620 de mii de euro vor fi investiți la Pecica în apropierea Parcului Natural „Lunca Mureșului" pentru o fermă de bivoli.

PECICA. Aproximativ 1,8 hectare de teren vor fi alocate la Pecica pentru protejarea mediului și înființarea unei ferme de bivoli. Proiectul „Program de reabilitare a biotopelor de sărătură și de apă pe terenuri ocrotite prin creșterea și folosirea speciilor autohtone" este realizat în colaborare cu localitatea maghiară Mórahalom. Această inițiativă prevede construirea unei ferme de bivoli, în vecinătatea Parcului Natural „Lunca Mureșului", cu o suprafață totală de 63.064 mp, din care suprafața construită totală este de 197 mp (locuință de serviciu de 63 mp și grajdurile de 134 mp).

„Gândit pe o suprafață de aproximativ 1,8 hectare, proiectul este conceput pentru un efectiv inițial de 10 animale.

În cadrul fermei, se are în vedere construirea unui grajd pentru adăpostirea animalelor pe timpul iernii, a unei case care va găzdui un cabinet veterinar, precum și locuința celor ce vor lucra aici.

De asemenea, se va realiza un foișor de supraveghere a întregii zone", explică primarul orașului Pecica, Antal Petru.

> Ferma de bivoli va atrage un număr sporit de turiști
>
> ANTAL PETRU

Pecicanii au decis că bivolii sunt animalele de preferat pentru această investiție întrucât, conform proiectului, se va aplica principiului „păsunea se întreține prin păsunat", fiind necesară introducerea unor animale ierbivore mari și cu o rezistență ridicată. Proiectul își propune, prin păsunat, să revigoreze flora originară din Parcul Natural Lunca Mureșului și să elimine vegetația neautohtonă.

„Zona are o valoare naturală și peisagistică deosebită, iar menținerea speciilor tipice zonei și distrugerea celor nespecifice locului duce la refacerea și conservarea habitatelor. Ferma de bivoli ridicată în zonă ar atrage un număr sporit de turiști, în special copii, pentru care urmărirea acestor animale interesante ar fi o lecție practică de biologie și un prilej de a petrece mai mult timp în aer liber", a mai spus Antal.

ANDREEA PINTEA
andreea.pintea@informmedia.ro

Speranțele au renăscut

SÂNTANA. Anul 2011 a început cu speranțe renăscute, la Sântana. După amânări și tergiversări, a fost repusă pe tapet construcția unei noi case de cultură. „Investiția a mai fost pe rol, ne spune primarul orașului, Viorel Enache, a existat și o licitație pentru realizarea construcției, dar cum finanțarea nu s-a deschis, din lipsă de bani, câștigătorul licitației a renunțat. Acum, de la Ministerul Dezvoltării Regionale și Turismului ni s-a cerut proiectul și avem promisiunea că finanțarea se va deschide".

Zona în care se va construi noua Casă FOTO: FAN

Când va începe construirea noului obiectiv? În primăvară sau, cel mai târziu, la începutul verii.

Viitoarea casă de cultură va fi amplasată între amfiteatru și centrul comercial. Este vorba de o investiție serioasă, a cărei valoare se ridică la peste 12,16 milioane lei - după calculul domnului primar Enache, suma ar reprezenta echivalentul a 2,9 milioane euro. Casa de cultură va cuprinde o sală de spectacole, bibliotecă, săli de repetiții și pentru alte activități, spații anexe. Proiectul este realizat de câțiva arhitecți tineri, din Târgu Mureș. **JA-T.M.**

Taxe bisericești pentru nunți și botezuri

ARAD. Patriarhia Ortodoxă Română infirmă ceea ce s-a vehiculat în presă, și anume că taxa pentru nuntă ar fi 1.000 de lei iar cea pentru botez 500 de lei. Contribuțiile benevole sunt folosite pentru completarea salariilor personalului deservent, întreținerea lăcașurilor de cult, plata utilităților și nu sunt nicidecum considerate donații pentru construirea Catedralei Mântuirii Neamului. În ceea ce privește taxele pentru nunți, botezuri și înmormântări practicate în orașul nostru ele diferă în funcție de parohie, de la 50 la 200 de lei. „Sunt cazuri în care oamenii nu pot plăti datorită situației materilale. Și atunci ce faci? Nu îl cununi? Așa ceva nu ar fi creștinește", spune preotul Vasile Pop, consilier cultural la Arhiepiscopia Aradului. **JA - M.S.**

Bobocii de la Criș au fost în bal

La Casa de Cultură din Chișineu-Criș s-a desfășurat, recent, Balul Bobocilor de la Liceul Teoretic „Mihai Veliciu".

Dansurile țigănești au încântat spectatorii FOTO: R.V.

CHIȘINEU-CRIȘ. Balul a fost o încununare a eforturilor depuse de cele cinci perechi de boboci în vederea prezentării în fața juriului, de profesori, sponsori și elevi într-un mod exemplar. Spectacolul oferit de boboci a presupus învățarea unor dansuri deosebite față de edițiile anterioare: cha-cha și quick step, dansuri aplaudate la scena deschisă de publicul numeros. Senzația serii a fost proba care a combinat muzica, dansul și scenografia - musicalul, ce a reușit să stârnească valuri de aplauze și aclamații. De asemenea, trebuie apreciată și coregrafia elevilor de la jocul țigănesc. După probele de dans, bobocii și-au delectat publicul prin probele de karaoke, ghicitori și altele.

Claudia și Vlad, miss și mister boboc FOTO: FAN

O seară de neuitat

Seara s-a încheiat cu un spectacol incendiar marca Grasu XXL și cu o prezentare de modă a magazinului Chic. Organizatorii multumesc directoarei liceului, prof. Amelia Palcu, directorului adjunct, prof. Miron Dumitru, sponsorilor, Primariei și Consiliului Local Chișineu-Criș, precum și Casei de Copii din Criș pentru sprijinul acordat. Câștigătoare a fost declarată perechea formată din Uncruț Claudia - Miss Boboc și Dragan Vlad - Mister Boboc, care au impresionat audiența prin dansul inedit pe coloana sonoră a desenului animat „Frumoasa și bestia". Nu trebuie neglijată nici prestația celorlalte perechi, care și-au ales teme variate și dificile pentru musical, precum Romeo și Julieta, Masca, Familia Addams sau High School Musical. **JA-R.V.**

Și ei au sărbătorit Unirea

VĂRĂDIA DE MUREȘ. Ziua Unirii Principatelor Române a fost sărbătorită de copiii de la Grădinița PN Vărădia de Mureț, conduși de educatoarea Mirela Cîrnaț, elevii claselor I-IV îndrumați de învățătoarele Voichița Benetchi și Elena Drăgan, precum și elevii claselor a VI-a și a VII-a pregătiți de prof. Alexandra Ciucuriță și Alexandru Neicu de la școala generală din localitate.

Elevii au trăit cu emoție momentul istoric de la 24 ianuarie 1859 FOTO FAN

Împreună au prezentat un spectacol care a cuprins două secvențe: „Unire-n cuget și-n simțiri" și dramatizarea povestirii istorice „Moș Ion Roată și Unirea". În final, copiii au încins o horă mare, Hora Unirii, unde toți au cântat și au dansat. **JA-V.F.**

Poliția Locală a rezolvat 250 de reclamații

PECICA. Poliția Comunitară Pecica, devenită între timp Poliția Locală, a încheiat un an cu o activitate intensă: cu reclamații mai puține, dar aproape de două ori mai multe sancțiuni față de anul anterior - se arată în raportul instituției. Raportul a fost prezentat de comandatul Edward Simo.

Pe parcursul anului 2010 au fost rezolvate 250 de reclamații de la cetățeni, din oficiu și anonime, unele dintre ele dovedindu-se false. Cele mai multe s-au referit la neînțelegeri între vecini (67), scandaluri în localuri publice (23), sau distrugeri (12).

În 2010 s-au aplicat 508 de sancțiuni contravenționale (față de 277 în 2009), 337 dintre acestea șoferilor de autocamioane. 58 de sancțiuni s-au aplicat pentru neîntreținerea spațiului public, chiar dacă „scopul nostru este să rezolvăm problemele și nu să amendăm", după cum a accentuat și viceprimarul Miodrag Stanoiov.

JA - S.B.

S-a folosit de un act fals

NĂDLAC. Polițiștii de frontieră de la Nădlac au depistat o minoră în vârstă de 17 ani care a încercat să iasă din România cu un act de identitate fals. Acesta a fost descoperit în urma verificărilor realizate cu aparatura din dotare. Fata a declarat că a obținut documentul de la o persoană necunoscută, intenționând să ajungă în Spania la un prieten. „Lucrătorii noștri au întrerupt călătoria minorei și au luat legătura cu părinții acesteia pentru a-i informa", a declarat Mihaela Leș din cadrul IJPF Arad. **JA - I.C.**

Branduri arădene la Berlin

Mai multe produse pecicane sunt prezentate și se bucură de multă atenție la cel mai mare târg alimentar din Europa.

PECICA. Pita de Pecica, plăcinta întinsă de Turnu sau tăițeii de casă continuă să fie prezentate cu ocazia târgurilor de specialitate, alături de salamul de Nădlac, țuica de Vârfurile, ori cașul de Arad. După ce brandurile orașului au ajuns în Ungaria, Belgia și Franța, zilele următoare produsele tradiționale din Pecica sunt degustate de nemți. Județul Arad participă pentru prima dată la „Săptămâna Verde" de la Berlin, Germania - Expoziția Internațională pentru Industrie Alimentară, Agricultură și Horticultură. Manifestarea are loc anual, în perioada 21 - 30 ianuarie 2011 fiind prezenți în capitala germană și producătorii tradiționali, membri ai asociației „Arădeanca". Asociația, condusă de dr. ing. Marinela Petran (șefa Serviciului Agricol din cadrul Primăriei Orașului Pecica) s-a constituit cu un an în urmă, iar cu sprijinul Consiliului Județean și al Centrului Cultural Județean reprezintă Aradul și România la prestigioasa expoziție care adună anual sute de producători din toată Europa și este considerată cel mai mare eveniment de specialitate, în domeniul alimentar și agricol de pe continent. **JA-P.S.**

Pâinea de Pecica este de neîntrecut FOTO: FAN

Tânărul înecat, de negăsit

RĂPSIG. Secția de Pompieri din Ineu continuă căutările tânărului de 20 de ani care, în luna noiembrie, a căzut din căruță și s-a înecat în Crișul Alb, în apropiere de Răpsig. „Din păcate, nici în urma căutărilor de zilele trecute trupul tânărului nu a fost găsit, deși s-a intervenit cu barca pneumatică și cinci subofițeri, pe o distanță de cinci kilometri, până la lăsarea serii", a declarat Sorina Ambruș, purtător de cuvânt al Pompierilor. S-a folosit și un motoferăstrău pentru defrișări în zona malului în speranța că băiatul ar fi agățat în vegetație. Reamintim că tânărul de 20 de ani conducea o căruță în care se afla el și mama lui. La un moment dat, în timp ce înaintau prin râu, calul și căruța au fost înghițite de apă. Animalul de tracțiune a murit imediat, femeia din căruță a reușit să se salveze, iar pe fiul acesteia curenții l-au îndepărtat de mal.

Preşedintele Băsescu, huiduit la Iaşi şi la Focşani

IAŞI/FOCŞANI. Preşedintele Traian Băsescu a declarat, ieri, în faţa participanţilor la manifestările organizate la Iaşi de Ziua Unirii Principatelor, că modernizarea statului nu este o himeră, o lozincă sau dorinţa cuiva, ci o necesitate pentru viitorul ţării, el fiind din nou huiduit şi fluierat de oameni.

Şeful statului a spus, la începutul discursului său, că o sărbătoare trebuie în primul rând respectată şi trebuie să fie un pilon în legătură cu care românii să se gândească la viitor.

„Marea Unirea nu s-a realizat nici în birouri, nici într-un oraş. S-a realizat cu sacrificiul generaţiei tinere, care a pus ţara mai presus chiar decât viaţa, o generaţie care a ştiut să fie unită, care a ştiut să fie puternică", a declarat Traian Băsescu.

Pentru scurt timp, preşedintele şi-a părăsit locul amenajat pentru oficialităţi şi a mers să discute cu grupul de militari în rezervă care îl huiduiau şi scandau „Demisia", după ce s-a consultat cu şeful dispozitivului de securitate al SPP. Preşedintele a ajuns, ieri, în jurul orei 15.40, în Piaţa Teatrului „Maior Gheorghe Pastia" din Focşani, unde au loc manifestările dedicate Zilei Unirii Principatelor, el fiind primit de mulţime cu huiduieli, ca şi la Iaşi.

Sursa: Mediafax

ATENTAT SINICUGAŞ

Trei persoane, suspectate că ar fi implicate în atentatul sinucigaş comis ieri la aeroportul Domodedovo din Moscova, sunt căutate de autorităţile ruse, a declarat o sursă din poliţie pentru agenţia Interfax, citată de AFP. Bomba a avut o putere echivalentă cu cinci kilograme de TNT şi era umplută cu fragmente de metal, potrivit aceleiaşi surse. Bilanţul atentatului sinucigaş comis ieri la aeroportul Domodedovo din Moscova a ajuns la 31 de morţi şi 130 de răniţi, a anunţat Ministerul rus al Sănătăţii Publice, citat de RIA Novosti în pagina electronică. FOTO: EPA

Prelungesc recalcularea pensiilor

Băsescu a menţionat însă că Legea 119, pe baza căreia se recalculează pensiile, rămâne în vigoare.

BUCUREŞTI. Membrii coliţiei de guvernământ au decis, ieri, ca Executivul să adopte o ordonanţă de urgenţă prin care se va prelungi termenul de recalculare a pensiile militarilor până la 31 decembrie 2011, a declarat, deputatul UDMR Kelemen Hunor.

O nouă hotărâre sau ordonanţă

Kelemen a menţionat că, ulterior, ministrul Muncii, Ioan Botiş, va veni cu o propunere, el menţionând că, în acest sens, membrii coaliţiei nu au discutat aspecte tehnice legate de acest subiect. Instanţa supremă a decis definitiv, în 7 ianuarie, suspendarea aplicării HG 735/2010 privind recalcularea pensiilor militare de stat, ale poliţiştilor şi ale funcţionarilor din penitenciare, confirmând astfel o sentinţă a Curţii de Apel Cluj din septembrie 2010.

Preşedintele Traian Băsescu a declarat, duminică, după o întâlnire cu premierul Emil Boc şi ministrul de Finanţe, Gheorghe Ialomiţianu, ministrul Apărării, Gabriel Oprea, ministrul de Interne, Traian Igaş şi directorii serviciilor de informaţii, că, urmare a deciziei ICCJ, HG 735/2010, care cuprinde normele de aplicare a Legii 119/2010 se supendă.

„Hotărârea suspendată de instanţa supremă nu se referă la recalcularea pensiilor militare; la acest lucru se referă Legea 119/ 2010. Şi Legea 119/ 2010 este în plină aplicare şi forţă, legea prin care se recalculează pensiile speciale, inclusiv cele ale militarilor", a anunţat Băsescu.

El a explicat că pensiile recalculate în baza Legii 119 sunt valabile şi că va fi emisă o nouă hotărâre sau OUG pentru metodologia de aplicare a legii.

Sursa: Mediafax

Termenul de recalculare a pensiilor militare se prelungeste până la sfârşitului anului 2011 FOTO: EPA

Au testat un nou tip de avion fără pilot

WASHINGTON. Departamentul american al Apărării a testat deasupra deşertului Mojave o nouă generaţie de avioane fără pilot, cu o autonomie de zbor mai mare şi cu motoare ecologice, informează site-ul postului ABC.

Noul avion - „The Global Observer", relizat de compania AeroVironment Inc.- , poate zbura la altitudinea de 21.000 de metri, ieşind din raza de acţiune a oricărui sistem antiaerian. De la acea altitudine, echipamentele avionului pot efectua misiuni de observare pe o rază de 1.000 de kilometri în orice direcţie, suficient pentru a acoperi suprafaţa unui stat precum Afganistanul.

„Avionul funcţionează cu hidrogen, combustibil care are o valoare energetică de trei ori mai mare decât gazolina, astfel că apartatul poate zbura la altitudini mai mari, pe distanţe lungi, la costuri mai mici şi fără emisii poluante", explică preşedintele AeroVironment, Tim Conver. Aparatul are o greutate echivalentă cu cea a unui vehicul de teren mare, dar, pentru a zbura la altitudini atât de mari, anvergura aripilor este foarte mare, cât jumătate din lungimea unui teren de fotbal.

Sursa: Mediafax

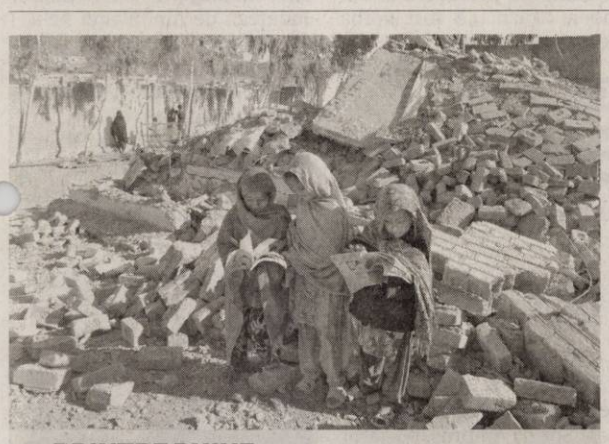

PRINTRE RUINE

Eleve pakistaneze adună cărţi dintre ruinele unei şcoli de fete, lângă graniţa cu Afganistanul în localitatea Bara de Khyber, Pakistan, după ce ar fi fost bombardat de către militanţii talibani. Sute de instituţii de învăţământ, inclusiv zeci de şcoli pentru fete au fost bombardate de către militanţii talibani, în ultimele luni FOTO:EPA

Cu ochii pe marile companii de stat

O misiune FMI - CE a început a şaptea evaluare a acordului stand-by.

BUCUREŞTI. FMI va insista în negocierea noului acord pentru privatizarea, reorganizarea sau lichidarea marilor companii de stat, apreciind că prin vânzarea unor societăţi viabile statul va reuşi să finanţeze la costuri mai reduse deficitul bugetar, au declarat surse apropiate negocierilor.

„Problema marilor companii de stat va fi mult mai bine monitorizată în noul acord, iar FMI apreciază că prin privatizarea societăţilor viabile se va asigura şi o finanţare mai ieftină a deficitului bugetar", au declarat sursele citate.Şeful misiunii de evaluare a FMI, Jeffrey Franks, a declarat săptămâna trecută, la Viena, că următorul acord cu România va cuprinde ţinte clare privind arieratele companiilor de stat, întrucât rezolvarea acestei probleme va elibera resurse suplimentare pentru reluarea creşterii economice. Potrivit FMI, arieratele cumulate ale primelor zece companii de stat care înregistrează pierderi se ridicau în noiembrie anul trecut la 7 miliarde lei, inclusiv restanţe privind obligaţiile bugetare.O misiune FMI - CE a început a şaptea evaluare a acordului stand-by, în care se va analiza îndeplinirea obiectivelor stabilite pentru ultimul trimestru din 2010 şi vor fi negociate condiţiile privind un nou acord, de tip preventiv.

Sursa: Mediafax

Jeffrey Franks FOTO: EPA

Documente confidenţiale

DUBAI. Televiziunea Al-Jazeera a început duminică seara să dezvăluie sute de „documente confidenţiale" referitoare la negocierile israeliano-palestiniene, care demonstrează că negociatorii palestinieni erau dispuşi la concesii importante în privinţa Ierusalimului şi a refugiaţilor, relatează AFP. Negociatorul-şef palestinian Saeb Erakat, contactat de televiziune, a declarat că liderii palestinieni „nu au ascuns nimic" şi că majoritatea documentelor difuzate de Al-Jazeera sunt „o ţesătură de minciuni". Aceste documente se referă în special la rezumatele întâlnirilor israeliano-palestiniene. **Sursa: Mediafax**

Reales cu 55 % din voturi

De la sfârşitul dictaturii în Portugalia, în 1974, toţi preşedinţii candidaţi la un al doilea mandat au fost realeşi.

LISABONA. Preşedintele portughez, Anibal Cavaco Silva, a fost reales din primul tur al alegerilor prezidenţiale, duminică, obţinând peste 55 la sută din voturi, în faţa poetului socialist Manuel Alegre, care a obţinut 19 la sută din sufragii, potrivit rezultatelor oficiale parţiale Conform acestor rezultate, publicate de Ministerul de Interne şi care se referă la 80 la sută din circumscripţii, absenteismul depăşeşte 53 de procente, ceea ce ar constitui un record pentru un scrutin prezidenţial de la instaurarea democraţiei în ţară în 1974.În cursul campaniei, Cavaco Silva, un economist conservator de 71 de ani, care a fost zece ani prim-ministru (1985-1995), a făcut din experienţa sa principalul său atu, în faţa îngrijorărilor generate de criza financiară. Preocupaţi de creşterea şomajului şi a sărăciei, portughezii au manifestat un interes scăzut faţă de o campanie electorală considerată posomorâtă şi lipsită de suspans.

Anibal Cavaco Silva FOTO: EPA

Manifestanţi vs. poliţişti, în Tunisia

Ieri a început o săptămână crucială pentru Guvernul tunisian de tranziţie.

TUNIS. Manifestanţii au aruncat, ieri dimineaţa, la Tunis, cu pietre şi sticle asupra poliţiştilor antirevoltă, care au ripostat cu gaze lacromogene, în apropierea biroului premierului de tranziţie, controversat. Aceste incidente au avut loc în timp ce poliţiştii antirevoltă încercau să scoată, sub protecţie, funcţionari din sediul Guvernului premierului Mohammed Ghannouchi.

Manifestanţii aruncau în direcţia acestora pietre şi sticle FOTO: EPA

Poliţiştii au lansat câteva grenade lacrimogene pentru a dispersa manifestanţii.

În loc să se destrame, mobilizarea contra prezenţei în cadrul Executivului a unor foşti oficiali de rang înalt din cadrul regimului preşedintelui îndepărtat de la putere, Zine El Abidine Ben Ali, a crescut la acest sfârşit de săptămână. În prezent, aceasta se desfăşoată atât în timpul zilei, cât şi noaptea, în faţa Palatului Kasbah, în care se află biroul lui Ghannouchi, după o săptămână de la numirea "Guvernului de uniune naţională" al acestuia, însărcinat cu redresarea ţării şi pregătirea unor alegeri libere şi democratice, peste zece luni.

Sursa: Mediafax

JURNAL ARĂDEAN

Mare publicitate: zilnic de la 08.00 - 17.00
Telefon: 0257/280904 (interior 8488)

Mica publicitate: zilnic de la 08.00 - 18,00
Telefon: 0257/210775

Anunţurile de mica publicitate (pentru a doua zi) se primesc până la ora 15.00 la ambele sedii, cu excepţia anunţurilor de **deces,** care se primesc până la ora **18.00,** la sediul din Bd. Revoluţiei nr. 81.

Hoții caută tot mai mult fier vechi FOTO: JA

Fier vechi furat de la o firmă din Ineu

INEU. Fierul vechi rămâne unul dintre bunurile cele mai „râvnite" de hoți. Polițiștii din cadrul Poliției orașului Ineu au prins în flagrant un bărbat din localitate în timp ce fura dintr-o societate comercială 50 de kg de fier vechi. Prejudiciul creat de Ionică L. a fost recuperat. Bărbatul este cercetat acum de oamenii legii pentru săvârșirea infracțiunii de furt calificat. **JA - I.C.**

110

sancțiuni în valoare de 11.500 de lei au aplicat polițiștii rutieri. Aceștia au mai dat 79 de puncte de penalizare, au reținut șapte permise de conducere și trei certificate de înmatriculare. Agenții de ordine publică au aplicat 16 sancțiuni în valoare de 8.900 de lei și au intervenit pentru aplanarea a opt conflicte. Aceștia au mai controlat și 12 sisteme de pază. **JA - I.C.**

Prinşi cu ţigări netimbrate în „Mihai Viteazul"

ARAD. Un minor în vârstă de 14 ani și un bărbat de 32 de ani, din Arad, au fost prinși de polițiștii din cadrul Biroului de Ordine Publică în timp ce vindeau mai multe pachete de țigări netimbrate și cu timbre de origine străină. „Comercianții", Emanuel Lucian C. și Iosif S. au fost sancționați cu 1.500 de lei fiecare, în timp ce țigările celor doi au fost ridicate de polițiști în vederea confiscării. **JA - I.C.**

Bacul pentru cei mai buni FOTO:JA

Bacalaureat special pentru cei bine pregătiţi

ARAD. Elevii de clasa XII-a care sunt incluși în loturile de pregătire pentru olimpiadele internaționale ar putea da bacalaureatul în perioada 21 mai - 3 iunie, conform unei note publicate pe site-ul Ministerului Educației și Cercetării. Și asta deoarece concursurile internaționale sunt programate în lunile iunie și iulie, perioadă în care se desfășoară examenul de bacalaureat. **JA - M.A.**

Ţigări confiscate în piețe

ARAD. Polițiștii secției nr. 1 au prins în zona Pieței Fortuna o femeie care oferea spre vânzare mai multe pachete de țigări netimbrate, de diferite mărci. Femeia, Mihaela Eugenia M., în vârstă de 26 de ani, a fost sancționată de oamenii legii cu o amendă în valoare de 1.000 de lei. Întreaga cantitate de țigări a fost ridicată în vederea confiscării, spun polițiștii. Totodată, un bărbat din localitatea Aluniș a ajuns pe mâna polițiștilor după ce a fost prins comercializând țigări netimbrate, de diferite mărci, în Piața Romană. Ioan D., în vârstă de 43 de ani, avea asupra sa, conform oamenilor legii, 100 de pachete de țigări, în valoare de 700 de lei. Bărbatul a fost sancționat iar pachetele de țigări au fost confiscate.

JA - I.C.

Țigările de contrabandă, în atenția polițiștilor FOTO: JA

Hoţi prinşi la frontieră

NĂDLAC. Polițiștii de frontieră de la Nădlac au prins patru persoane din România, suspectate într-un caz de furt instrumentat de polițiștii din Prahova, în care prejudiciul ar fi de 1.000.000 de euro. „La controlul de frontieră s-a constatat că cetățeanul român Viorel G., în vârstă de 39 de ani, era în atenția autorităților de poliție din Prahova, fiind suspect de furt. Cu ocazia efectuării formalităților specifice, lucrătorii noștri au găsit asupra acestuia și a altor trei persoane din mijlocul de transport, suma de 10.000 de euro. Cu privire la proveniența banilor, Viorel G. a declarat că banii pe care îi deține sunt o parte dintr-o sumă de 10.000 euro găsită și luată dintr-o groapă aflată în apropierea unei balastiere, sumă de care avea cunoștință și soția sa, aflată în același mijloc de transport. Totodată, acesta a mai declarat că banii au mai fost împărțiți altor două persoane întrucât nu aveau conștință de suma ce o poate deține la ieșirea din România", au declarat reprezentanții IJPF Arad.

Polițiștii din județul Prahova au deschis o anchetă după ce o familie din Ploiești a reclamat că i-a fost furată din casă suma de aproximativ un milion de euro, proprietarii locuinței susținând că aveau banii în urma unei tranzacții imobiliare încheiate în urmă cu peste trei ani.

JA - I.C.

O iarnă cu sute de urgenţe!

Cel de al doilea val de frig din această iarnă a adus sute de apeluri la Serviciul Județean de Ambulanță.

Ambulanțele sunt pregătite să intervină în orice condiții meteorologice FOTO: M.A.

ARAD. Peste patru sute de arădeni au solicitat intervenția de urgență a cadrelor medicale în aceste zile, cele mai multe afecțiuni fiind cauzate de temperaturile mai scăzute. Cu toate acestea atât managerul Serviciului Județean de Ambulanță, Roberto Schill, cât și medicul-șef SMURD Arad, Monica Puticiu, au subliniat că nu a existat o creștere alarmantă a solicitărilor din ultimele zile.

În limitele normale

„De vineri până luni dimineața am înregistrat 419 apeluri de urgență dintre care cele mai frecvente afecțiuni au fost: sindrom febril, colici biliare și abdominale, afecțiuni cardio-vasculare. Numărul apelurilor este foarte puțin crescut față de alte sfârșituri de săptămână. Suntem în limitele normale pentru această perioadă", a declarat Roberto Schill.

> Suntem încă în limitele normale pentru acest sezon

ROBERTO SCHILL

Cele mai afectate categorii de arădeni sunt copiii cu vârste sub trei ani și persoanele ce au depășit pragul de 60 de ani. În aceste cazuri existând și riscul cel mai crescut al apariției de complicații sau diverse afecțiuni de sezon.

Degerături la cei fără adăpost

Cele câteva cazuri de degerături din această iarnă au fost întâlnite cu precădere la oamenii străzii. „A fost vorba despre acele cazuri de arădeni care nu aveau o locuință și dormeau sub cerul liber. În rest, nu putem spune că am avut cazuri deosebite cauzate de temperaturile sub limita înghețului", a punctat Schill.

Cât despre deplasarea salvărilor pe drumurile înzăpezite, managerul Serviciului Județean de Ambulanță ne-a dat asigurări că nu au fost întâmpinate probleme deosebite, toate autovehiculele sunt echipate cu cauciucuri de iarnă, sisteme de încălzire funcționale și lanțuri.

ANDREEA PINTEA
andreea.pintea@informmedia.ro

SFATURI PENTRU ARĂDENI

În această perioada, Roberto Schill, managerul Serviciului Județean de Ambulanță, îi sfătuiește pe arădeni să fie mai atenți pe unde circulă, iar persoanele vârstnice să evite pe cât posibil deplasările prin frig sau staționările prelungite afară.

Incendiu de la coşul de fum necurăţat

SEBIȘ. Secția de pompieri Sebiș a intervenit pentru stingerea unui incendiu izbucnit la o casă particulară, situată în Parcul Libertății, din localitate. La fața locului, pompierii au constatat că luase foc funinginea din interiorul coșului de fum, cu pericol de extindere la acoperiș și tavanul casei.

„Intervenția a dus la salvarea bunurilor în valoare de aproximativ 50.000 de lei, neînregistrându-se pagube semnificative.

Cel mai probabil, incendiul a pornit de la coșul de fum necurățat", a declarat locotenent Sorina Ambruș, purtător de cuvânt în cadrul Inspectoratului pentru Situații de Urgență Arad.

JA - I.C.

Pompierii au intervenit la timp FOTO: JA

Cinci răniţi în trei accidente

Neadaptarea vitezei la condițiile de drum și oboseala la volan, cauzele producerii unor accidente soldate cu cinci răniți.

Neatenția la volan produce pagube FOTO: JA

ARAD. Cinci persoane au fost rănite în ultimele două zile în accidente petrecute la Bătuța, Vărădia de Mureș și Sântana, potrivit informațiilor furnizate de reprezentanții Inspectoratului de Poliție al Județului Arad. Primul accident, cel de la Bătuța, DN7, s-a soldat cu rănirea a 3 persoane. Polițiștii aflați la fața locului spun că șoferul unei Dacia Logan care circula din direcția Arad spre Deva, într-o curbă la dreapta, din cauza neadaptării vitezei de deplasare la condițiile meteo și de carosabil acoperit cu mâzgă, a pătruns pe sensul opus de deplasare intrând în coliziune frontală cu un autoturism Dacia Solenza, condus regulamentar din sensul opus de către un bărbat în vârstă de 36 de ani, din Săvârșin. Unul dintre cei trei răniți acuza dureri puternice la ambele membre inferioare, fiind transporatată de SMURD la spital pentru îngrijiri medicale.

Oboseala la volan

În localitatea Vărădia de Mureș, un bărbat în vârstă de 31 de ani a fost grav rănit după ce a intrat cu mașina într-un cap de pod. Din primele cercetări s-a stabilit că Emil K., cetățean bulgar, se afla la volanul unui autoturism marca VW pe care-l conducea din direcția Arad spre Deva iar pe fondul oboselii a adormit la volan, părăsind șoseaua moment în care a intrat într-un cap de pod. La Sântana, un echipaj SMURD a preluat o femeie în vârstă de 43 de ani, victimă a unui accident de circulație care a avut loc în localitate. Femeia a fost găsită afară din mașină cu un traumatism cranian acut. Aceasta a fost transportată la spital pentru îngrijiri medicale. **JA - I.C.**

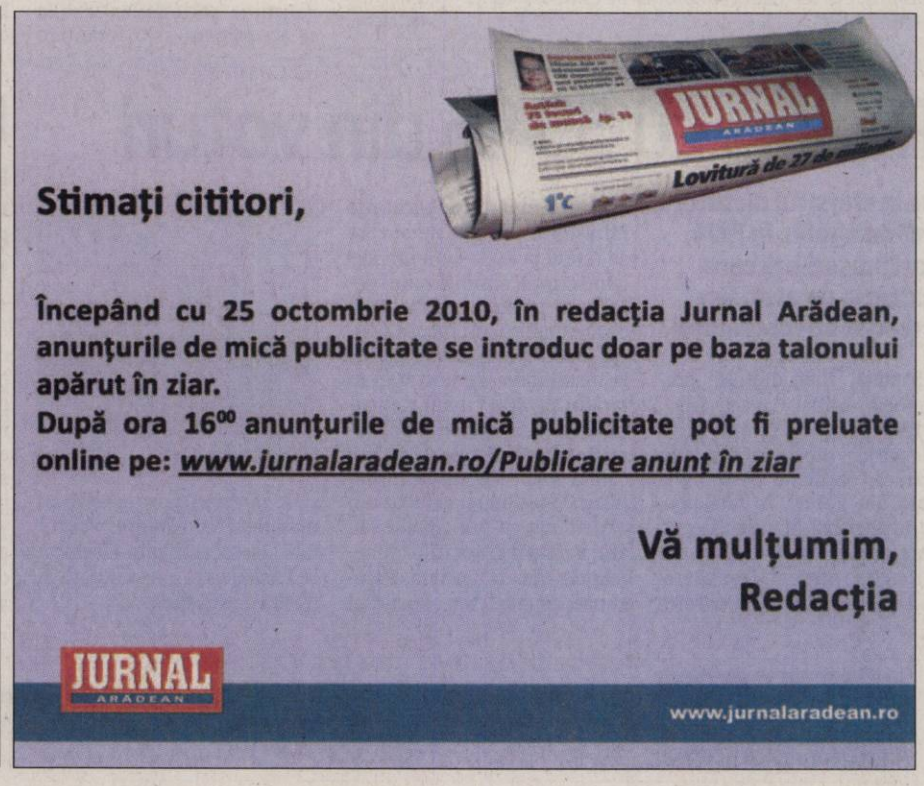

Sport

„Sper ca noile achiziţii să aducă plusul de valoare de care avem atâta nevoie"

Costel Bogoşel, antrenor CSU Vasile Goldiş

18

februarie este ziua în care observatorii de joc din cadrul Asociației Județene de Fotbal Arad sunt convocați la ședința de lucru premergătoare reluării campionatului și testarea teoretică obligatorie, unde nota minimă este 7 (șapte).

În caz contrar, nu vor fi delegați la jocurile programate în retur.

Gloria Arad se pregăteşte de cantonament

ARAD. Patru jocuri de verificare au disputat elevii lui Leo Pinţa înaintea plecării în stagiul de pregătire centralizat de la Moneasa, preconizată pentru joi. Evoluțiile galben-albaștrilor au fost contradictorii: 2-0, cu CSU Vasile Goldiș (goluri: Fl. Rus și Eșanu); 2-1, cu Șoimii Tauț (Sălăjan și Eșanu); 1-5, cu Unirea Sînnicolau Mare (Sălăjan) și, ieri, la Băile Felix, 3-6, cu Dacia Mioveni (Negru-2 și Eșanu).

JA-D.S.

„Alb-roşiii" îşi iau adio de la Moneasa

După o perioadă foarte dificilă, de solicitări fizice, de astăzi UTA intră în „zodia meciurilor de verificare".

MONEASA. Epuizantul cantonament al echipei UTA a luat sfârşit ieri, printr-o şedinţă ceva mai uşoară şi destinsă, de refacere. „Principalul" Roli Nagy a concluzionat: „A fost un stagiu reuşit, util, cu multă muncă. Sperăm să beneficiem din plin de pe urma lui. Făcând abstracţie de problemele de sănătate ale câtorva jucători, consider că lucrurile au

În ultima parte a stagiului, utiştii au luptat şi cu condiţiile meteo FOTO: L.S.

UN SÂRB

În partida amicală cu Honved, UTA ar putea proba un fotbalist străin, conform celor relatate de preşedintele Catanzariti. Este vorba despre un atacant sârb, pe lângă acesta sondându-se, de asemenea, piaţa portarilor. Se ştie că UTA este descoperită la capitolul apărătorilor de buturi, aşadar oportunităţile ivite nu trebuie scăpate.

decurs bine. Mici necazuri au acuzat Nădăban (posibilă pubalgie), Gâlcă (dureri la tendon) şi Ţucudean (recidivă entorsă)". De altfel, Nădăban a plecat mai repede din cantonament, în vederea efectuării unor investigaţii medicale.

Schimbare de program

Astăzi, UTA îşi va măsura forţele cu Honved Budapesta, într-un meci amical disputat în Capitala Ungariei, cu începere de la ora 15. Iniţial, programul întocmit de staff-ul tehnic cuprindea două zile libere pentru joi şi vineri, un antrenament sâmbătă şi o verificare cu Şoimii Tauţ, duminică. Antrenorii s-au răzgândit, însă, în ultimul moment, iar cele două zile de repaus vor fi la sfârşitul săptămânii, în vreme ce jocul-şcoală cu Şoimii a fost mutat pentru vineri după-amiază, pe terenul sintetic Şega.

Şi Voiculeţ

Aşteptat să sosească de la Antalya, unde s-a pregătit cu o formaţie de liga a doua din Rusia, Adrian Voiculeţ s-a alăturat aseară lotului. El va evolua, astăzi, în meciul din Ungaria, situaţia sa continuând să fie incertă. „Nu există noutăţi în ceea ce îl priveşte pe Voiculeţ. Nu se ştie dacă rămâne ori dacă ne părăseşte. Nu s-a decis nimic. Vom vedea ce se va întâmpla", spune preşedintele clubului, Giovanni Catanzariti. Nu este exclusă redeschiderea unei piste maghiare în cazul lui, conducerea FC UTA arătând disponibilitatea de a-l ceda în schimbul unei sume avantajoase.

ADRIAN HĂRŢĂU
adrian.hartau@informmedia.ro

„Gio" şi Varga se vor întâlni azi

ARAD. În cursul zilei de astăzi este preconizată o întâlnire între preşedintele FC UTA, Giovanni Catanzariti şi Norbert Varga. Scopul este ca, în urma tratativelor, să se ajungă la o înţelegere între părţi, astfel încât fotbalistul să poată îmbrăca tricoul alb-roşu în returul sezonului competiţional 2010-2011. Catanzariti se declară încrezător: „Este adevărat, ne vom aşeza la masa discuţiilor. Cred că va fi bine, ne vom pune de acord".

În altă ordine de idei, UTA nu a fost înştiinţată în mod oficial (în scris), nici la această oră, dacă are drept de promovare pe prima scenă fotbalistică.

JA - A.H.

Norbert Varga FOTO: L.S.

Vrea să organizeze Balcaniada

Fraţii Amado şi Remus Lazea FOTO: JA

ARAD. Proxima competiţie de judo pe care arbitrul internaţional Marius Jebereanu şi şeful catedrei LPS-CSŞ Gloria, Mihai Telechi o duc în oraşul nostru este zona C.N. Under 17, programată în acest weekend la sala UAV.

Ţintele celor doi nu se opresc aici. Înfiinţarea secţiei de judo pe lângă Clubul Sportiv Aurel Vlaicu le oferă şansa sportivilor ajunşi la vârsta senioratului transferaţi la alte cluburi să se întoarcă acasă.

Aceasta este şi dorinţa arbitrului Marius Jebereanu, de a-i vedea din nou, punctând pe tatami, pentru Arad, pe gemenii Amado şi Remus Lazea.

(Şi) Pentru ei, se fac demersuri ca Balcaniada de seniori din acest an să fie atribuită oraşului nostru, care anul trecut a organizat cea mai frumoasă finală de C.N. seniori din toate timpurile, conform preşedintele, FR Judo, Florin Lascău.

JA-D.S.

Opt echipe luptă pentru trofeu

ARAD. În organizarea Comisiei de Copii şi Juniori din cadrul AJF Arad, coordonată de Ionuţ Leac, joi, între orele 11 şi 17,30, la Sala Sporturilor va avea loc Cupa AJF la minifotbal. Cele opt echipe de juniori invitate la turneu au fost împărţite în două grupe: UTA 1994, Unirea Sântana, Frontiera Curtici şi FC Sânleani (A), CS Vladimirescu, Victoria Nădlac, CS Ineu şi AS Vinga (B). Câştigătoarele vor juca marea finală.

JA-D.S.

Studenţii din Aradul Nou, înfrăţiţi cu timişorenii

ARAD. Doar de 10 zile au avut nevoie oficialii de la CSU Vasile Goldiş pentru a definitiva lotul de jucători cu care va ataca sezonul de primăvară. Mulţi au fost cei care şi-au încercat norocul în Aradul Nou, dar extrem de puţini cei aleşi. Este vorba despre mijlocaşul Murineanu (FC Argeş), atacanţii Enciu (Recaş) şi Budeanu (U Cluj), dar şi juniorul Afrem (care a fost direcţionat, sub formă de împrumut, către Şcolar Reşiţa, unde va ajunge şi disponibilizatul Şandru).

La cei enumeraţi mai sus se adaugă cinci jucători de la „satelitul" echipei FC Timişoara, care a acceptat o colaborare cu trupa condusă de Geta Onu. Este vorba despre portarul Cobliş, fundaşul Sava, mijlocaşii Zaluschi şi Popa, atacantul Magdaş.

La capitolul despărţiri, pe lângă cunoscutele nume, precum Uibariu, Gheju, Dragoş, Lupaşcu şi Şandru, surprinde prezenţa lui Ciubăncan, jucător care urmează să fie împrumutat, până în vară, la o grupare de Liga III.

„Suntem mulţumiţi, atât eu, cât şi antrenorul Bogoşel, de mutările din această iarnă. Aproape sigur nu vom mai transfera pe nimeni, vom merge în această formulă până la vară" - a spus Geta Onu, preşedintele grupării studenţeşti.

JA-D.S.

Au fost stabilite primele finaliste

Aqua Vest, Păulişana Păuliş, Crişul Chişineu Criş şi CS Moneasa vor lupta pentru Cupa AJF.

ARAD. Ediţia cu numărul IV a Cupei AJF la fotbal în sală şi-a consumat, la finele săptămânii trecute, primul episod. Au fost patru zone, câştigătoarele asigurându-şi calificarea la turneul final - excepţie, Naţional Sebiş, care va fi înlocuită cu ocupanta locului secund în zona de la Sebiş, CS Moneasa - programat miercuri, 9 februarie, la Sala Sporturilor.

Zona Curtici

Grupa A: Curtici - Sânpaul 6-2, Sp. German - Tisa Nouă 2-5, Sânpaul - Sp. German 1-0, Tisa Nouă - Curtici 3-3, Sânpaul - Tisa Nouă 1-5, Curtici - Sp. German 3-5. Grupa B: Aqua Vest - Iratoşu 6-1, V. Nădlac - Macea 1-5, Macea - Aqua Vest 2-5, Iratoşu - V. Nădlac 4-0, Iratoşu - Macea 5-2, Aqua Vest - V. Nădlac 3-0. Semifinale: Tisa Nouă - Iratoşu 5-2, Aqua Vest - Curtici 2-1. Locul 7-8: Sp. German - V. Nădlac 2-4, Locul 5-6: Sânpaul - Macea 0-3; Locul 3-4: Iratoşu - Curtici 5-0; Finala: Tisa Nouă - Aqua Vest 1-3.

Lotul echipei Aqua Vest Arad: Brutyo - Mariş, Moisă, Ursoi, Don, Liga, Geanîm, Gherasă, Sînt, R. Balaj. Antrenor: Cristi Sandu.

Zona Vladimirescu

Grupa A: Vladimirescu - Munar 2-3, Zădăreni - Horia 1-2, Munar - Zădăreni 1-2, Horia - Vladimirescu 0-0, Munar - Horia 1-3, Vladimirescu - Zădăreni 6-1. Grupa B: Mailat - Săvârşin 2-0, Mândruloc - Păuliş 1-2, Săvârşin - Mândruloc 1-2, Păuliş - Mailat 2-0, Săvârşin - Păuliş 2-5, Mailat - Mândruloc 1-2. Semifinale: Horia - Mândruloc 3-1, Păuliş - Vladimirescu 1-0. Locul 7-8: Munar - Săvârşin 3-0, Locul 5-6: Zădăreni - Mailat 0-3, Locul 3-4: Mândruloc - Vladimirescu nu s-a disputat, Finala: Horia - Păuliş 2-6.

Lotul echipei Păulişana Păuliş: Itu - Suciu, L. Calancea, E. Calancea, Şiclovan, Kocsis, Ţepeş, Popa, Hercuţ, Măcinic, Vizitiu, Blaga, Ile. Antrenor: Janos Csordas.

Zona Chişineu Criş

Grupa A: Chişineu Criş - Zerind 9-2, Grăniceri - Cermei 1-4, Zerind - Grăniceri 2-1, Cermei - Chişineu Criş 2-2, Zerind - Cermei 0-5, Chişineu Criş - Grăniceri 12-0. Grupa B: Şimand - Macea II 5-5, Nădab - Pilu 3-1, Macea II - Nădab 3-0, Pilu - Şimand 3-1, Macea II - Pilu 7-3, Şimand - Nădab 5-2. Semifinale: Chişineu Criş - Şimand 2-1, Macea II - Cermei 8-7 (5-5), după 7 m. Locul 7-8: Grăniceri - Pilu 3-0, Locul 5-6: Zerind - Nădab 0-3, Locul 3-4: Şimand - Cermei 7-2. Finala: Chişineu Criş - Macea II 1-0.

Lotul echipei Crişul Chişineu Criş: Szabo - Lasc, Faur, Brescan, S. Mako, Balint, Cati, Cs. Popa, Cozac, Buruiană, Purtan, Grecsner, Patkani, Covaci, Gherheş. Antrenor: Claudiu Riviş.

Zona Sebiş

Grupa A: Sebiş - Almaş 1-1, Vârfurile - Dezna 1-3, Almaş - Vârfurile 3-2, Dezna - Sebiş 1-4, Almaş - Dezna 7-1, Sebiş - Vârfurile 8-2. Grupa B: Moneasa - Bocsig 4-1, Buteni - Chereluş 5-2, Bocsig - Buteni 3-2, Chereluş - Moneasa 1-5, Bocsig - Chereluş 6-0, Moneasa - Buteni 6-0. Semifinale: Sebiş - Bocsig 7-2, Moneasa - Almaş 1-0. Locul 7-8: Vârfurile - Chereluş 1-0, Locul 5-6: Dezna - Buteni 0-3, Locul 3-4: Bocsig - Almaş 0-3. Finala: Sebiş - Moneasa 3-2 (1-1), după 7 m.

JA-D.S.

INVITAŢIE

Patru zile au mai rămas până la semifinala Euroligii Boxing One, unde pugiliştii de la Motorul Silva Lazăr - Poliţia Locală Arad îşi vor încrucişa mănuşile cu deţinătorii trofeului, DVSC Debrecen. Evenimentul lunii ianuarie în sportul arădean are loc sâmbătă, ora 18, la „Polivalentă", intrarea fiind liberă.

FOTO: JA

Caută înlocuior pentru Mourinho?

BARCELONA. Președintele clubului Real Madrid, Florentino Perez, i-a solicitat lui directorului general Jorge Valdano să caute un antrenor pentru sezonul viitor, deoarece nu este sigur că portughezul Jose Mourinho va rămâne la madrileni, informează cotidianul catalan Sport.

„Perez nu vrea să-și asume niciun risc. Și-a dat seama că nimic nu e sigur cu Jose Mourinho. Recenta amenințare a portughezului că ar putea pleca la finalul sezonului a fost luată în serios de Florentino Pérez astfel că a accelerat castingul pentru succesorul lui Mourinho, patru nume fiind deja pe listă", a notat Sport.

SURSA MEDIAFAX

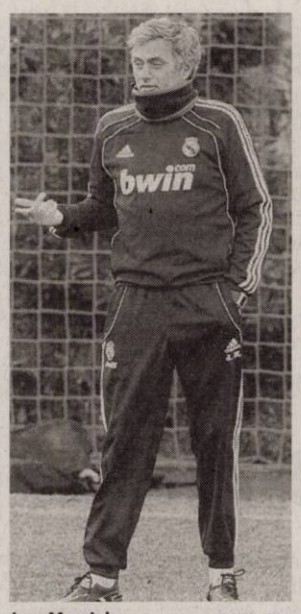

Jose Mourinho FOTO: EPA

Mark van Bommel FOTO: EPA

Van Bommel a plecat la Milan

MUNCHEN. Mijlocașul olandez Mark van Bommel s-a transferat, marți, de la gruparea germană FC Bayern München la formația italiană AC Milan, la cererea sa.

Van Bommel, 33 de ani, va pleca imediat la Milano. Internaționalul olandez a avut, marți, la prânz, o discuție cu președintele clubului său, Karl-Heinz Rummenigge, cu vicepreședintele Karl Hopfner și cu directorul sportiv Christian Nerlinger. Contractul dintre părți urma să expire la 30 iunie 2011, însă oficialii campioanei Germaniei au fost de acord să respecte dorința jucătorului.

SURSA MEDIAFAX

Mutu - Becali, colaborare ruptă

Cele două părți au ajuns la un acord, în cursul zilei de ieri, pentru binele jucătorului, anunță impresarul.

Mutu s-ar putea înțelege cu cei de la Fiorentina, după ce a rupt colaborarea cu frații Becali FOTO: EPA

BUCUREȘTI. Impresarul Victor Becali a declarat, marți, că a decis împreună cu Adrian Mutu încetarea contractului de reprezentare, pentru a putea rezolva conflictul cu conducerea clubului italian AC Fiorentina.

„Cei de la Fiorentina au spus că problema aș fi eu, și pentru interesul lui am decis să întrerupem colaborarea. Nu e niciun fel de problemă, sunt prieten cu Adi Mutu și important e ca el să-și rezolve această problemă. Ca să nu mai fie niciun fel de problemă am decis de comun acord asta", a declarat Becali.

Impresarul FIFA a precizat că Mutu va trebui să ia singur decizia dacă va mai continua cu gruparea italiană sau nu: „Nu știu dacă mai rămâne la Fiorentina sau pleacă, asta e problema lui de acum, va trebui să o rezolve singur".

Publicația italiană La Nazione scrie, marți, că atacantul român Adrian Mutu a renunțat la colaborarea cu Becali, considerându-l pe impresar vinovat de problemele cu Fiorentina, informează violanews.com.

„Mutu l-a concediat pe Becali. Este o lovitură de teatru care anticipă o împăcare cu Fiorentina? Nu se poate spune dacă ruptura dintre Mutu și sfătuitorul său poate influența decizia de revenire în lot a jucătorului, dar cu siguranță alegerea românului va ajuta la o reapropiere de Della Valle", scrie violanews.com, care menționează că Mutu se desparte de Becali pentru a doua oară (prima dată în perioada de după Chelsea).

SURSA MEDIAFAX

→ SFATURI PROASTE

Potrivit sursei citate, Giovanni Becali a fost cel care l-a sfătuit pe Mutu să părăsească echipa înaintea meciului Bologna - Fiorentina, iar de atunci jucătorul a avut doar probleme: a fost exclus din lot, i se cer daune, s-a declanșat o procedură pentru suspendarea salariului. „Mutu a arătat apoi că nu este de acord cu ideile impresarului său, astfel că ieri l-a concediat", mai scrie violanews, citând La Nazione.

Pledează pentru fair-play financiar

Michel Platini FOTO: EPA

Platini continuă să susțină această idee, spunând că - în altă situație - multe echipe mari vor dispărea.

BUCUREȘTI. Președintele UEFA, Michel Platini, a susținut, la Roma, principiul fair-play-ului financiar, care ar trebui să intre în vigoare din ediția 2013-2014, menționând că, în lipsa acestuia, multe echipe mari vor dispărea.

„Fair-play-ul financiar este un proiect important, care trebuie să intre în vigoare în ediția 2013-2014. Altfel, multe echipe mari vor dispărea. Trebuie să învățăm cluburile să devină normale, să nu cheltuie bani pe care nu îi au. Când noi facem așa ceva, ajungem la închisoare; când o fac grupările de fotbal, câștigă trofee mai ușor. Așa ceva nu este normal. Trebuie să reducem costurile, pentru că fotbalul european are datorii de 1,2 miliarde de euro. Eu am curajul să iau această decizie și nu voi da înapoi", a spus Platini.

La 11 ianuarie, UEFA a relevat faptul că 56 la sută din cele 733 de cluburi europene care activau, în 2009, în primele divizii au înregistrat pierderi în anul respectiv, iar dacă noile criterii care trebuie îndeplinite până în anul 2015 în materie de gestiune a cluburilor ar fi impuse astăzi 11 echipe nu ar putea participa în această ediție a cupelor europene.

Comitetul Executiv al UEFA a adoptat, la 27 mai 2010, principiul fair-play-ului financiar, care presupune că un club nu poate cheltui mai mulți bani decât generează, pentru a putea participa în cupele europene. Acest principiu intră în vigoare treptat, iar primele sancțiuni s-ar putea aplica începând cu ediția 2014-2015.

SURSA MEDIAFAX

FRF a făcut un cadou cluburilor din România

BUCUREȘTI. Comitetul de Urgență al Federației Române de Fotbal a aprobat, marți, amânarea termenului limită pentru efectuarea plăților vizelor, taxelor și contribuțiilor pentru anul 2011 până la 29 aprilie, la solicitarea mai multor cluburi.

„Cu ocazia întâlnirilor avute de conducerea FRF cu membrii săi, în cursul lunii ianuarie, mai multe cluburi au solicitat amânarea plăților către FRF a vizelor, taxelor și contribuțiilor pe anul 2011, invocând aprobarea cu întârziere a bugetului autorităților locale. În consecință, Comitetul de Urgență al FRF a aprobat ca plata vizelor, taxelor si contribuțiilor pe anul în curs pentru toate cluburile din campionatele organizate de Federație să se facă până la data de 29 aprilie 2011. În caz de neplată până la această dată, FRF va sesiza Comisia de disciplină care va lua măsurile regulamentare", se arată în comunicatul postat pe siteul FRF.

SURSA MEDIAFAX

Moraes vrea la Steaua

BISTRIȚA. Atacantul Junior Moraes (Gloria Bistrița) a declarat că este un moment bun să facă un pas înainte în cariera sa și nu se teme să meargă la Steaua.

„E un moment bun să fac un pas mai departe. Nu mă tem să joc la Steaua, oriunde merg voi da totul. Gloria poate evita retrogradarea și fără mine. Sigur, există și varianta să rămân la Gloria, să luptăm pentru Cupa României, în cazul în care nu se face transferul, dar să vedem. Aștept să îmi spună președintele Pădureanu cu cine s-a înțeles. Pe viitor mi-ar plăcea să ajung în Italia sau Spania", a spus Moraes.

Atacantul brazilian a declarat că, cel mai probabil, pe viitor va fi reprezentat de Ioan Becali. „Tata m-a reprezentat până acum ca impresar, el s-a înțeles cu Giovani Becali, crede că e cea mai bună variantă pentru mine și merg pe mâna lui. Giovani Becali poate fi reprezentantul meu, e mai bine pentru mine așa", a spus Moraes.

SURSA MEDIAFAX

Junior Moraes vrea cu tot dinadinsul la Steaua FOTO: EPA

Real îl vrea pe Sergio Aguero

MADRID. Gruparea Real Madrid ar fi pregătită să achite clubului Atletico Madrid clauza de reziliere a atacantului argentinian Sergio Aguero, a anunțat, marți, postul de radio Cadena Ser.

„Atletico presupune că Real va plăti la finalul sezonului clauza de reziliere a lui Aguero", de 45 de milioane de euro, conform prezentatorului emisiunii sportive de la postul de radio spaniol.

SURSA MEDIAFAX

▫ DJOKOVICI, MAI DEPARTE

Jucătorul sârb Novak Djokovici, cap de serie numărul 3, l-a învins, marți, cu scorul de 6-1, 7-6 (5), 6-1, pe cehul Tomas Berdych, al șaselea favorit, în sferturile de finală ale turneului Australian Open.

FOTO: EPA

S-au stabilit premianții anului trecut în Italia

MILANO. Atacantul formației Internazionale Milano, Diego Milito, a fost desemnat fotbalistul sezonului 2009-2010 de către asociația jucătorilor italieni, în timp ce Jose Mourinho a fost ales antrenorul anului.

Diego Milito, care a marcat 22 de goluri în Serie A în sezonul trecut, a obținut și premiul pentru cel mai bun jucător străin din campionatul Italiei, în fața coechipierilor săi Samuel Eto'o și Wesley Sneijder. Mourinho, în prezent la Real Madrid, care a câștigat tripla campionat - Cupa Italiei - Liga Campionilor, cu Internazionale Milano, i-a depășit pe Massimiliano Allegri (AC Milan) și Luigi Delneri (Juventus).

Atacantul Antonio di Natale a fost ales cel mai bun jucător italian (în fața lui Cassano și Pirlo), el fiind și golgheterul sezonului, dar și câștigător al premiului fair-play.

SURSA MEDIAFAX

Crede că „briliantul" nu se face băiat cuminte

TÂRGU JIU. Președintele FRF, Mircea Sandu, a declarat că atacantul Adrian Mutu nu se va face niciodată „băiat cuminte" dacă nu a reușit să facă acest lucru până la vârsta de 32 de ani.

„Mutu s-ar putea să fie coleg cu Chivu, am auzit și e foarte bine. Nu cred că se va face băiat cuminte niciodată dacă nu s-a făcut până la 32 de ani. Poate după 50 de ani", a spus Sandu. Președintele FRF consideră că jucătorul Stelei, Cristi Tănase, ar trebui să muncească de trei ori mai mult decât o face acum, pentru a ajunge la nivelul la care au evoluat Gheorghe Hagi sau Adrian Mutu. „Cristi Tănase, dacă vrea să ajungă ca Hagi sau Mutu, un jucător exponențial, trebuie să muncească de trei ori mai mult decât muncește acum. Are calitate. Transferul lui Stancu ar fi trebuit să-l impulsioneze, dar el nu mai e cu «Bomba 1», e cu «Bomba 2»".

SURSA MEDIAFAX

Florile, simple dar ciudate

HERMAFRODITE. Deşi florile orhideelor sunt foarte ciudate şi au forme complexe, în realitate structura lor este foarte simplă. Florile au 3 sepale şi 3 petale principale, cea din mijloc luând o formă diferită. O caracteristică a orhideelor este că florile sunt hermafrodite, adică au atât aparatul reproductiv feminin, cât şi cel masculin. Parfumul pe care îl au unele specii are ca scop atragerea insectelor care trebuie să realizeze polenizarea. Ceea ce este într-adevăr interesant la orhidee, este că natura le-a făcut suficient de „inteligente" încât să controleze puterea parfumului pe care îl degajă. De exemplu, la unele specii polenizarea este realizată exclusiv de moliile de noapte, astfel că parfumul lor este mai puternic pe timpul nopții. Un alt avantaj al orhideelor este longevitatea florilor.

Cresc în orice fel de mediu

DIVERSITATE. Orhideele pot fi crescute de oricine. La cumpărarea unei orhidee trebuie ținut cont mai ales de mediul în care trebuie să trăiască (lumina, temperatura şi umezeala). Există aproximativ 30.000 de specii de orhidee sălbatice şi 120.000 de specii de hibrizi, cu cele mai variate forme si culori (în afară de negru). Orhideele nu sunt neapărat exotice. Ele cresc şi în Siberia, Alaska, deşerturile Mexicului sau Anzii Columbiei. Şi în Europa cresc orhidee, chiar şi in România - majoritatea dintre ele pe pajişti şi in medii mlăştinoase. Există şi două specii australiene de orhidee care cresc sub pământ, despre care se spune că sunt atât de rare încât nu există fotografii color cu ele. De fapt, orhideele cresc în orice mediu, de la cald la rece, de la uscat la foarte umed.

Fascinantele orhidee...

Simbol al iubirii, luxului şi frumuseţii, aceste „plante cu parfum regal" nu contenesc să ne uimească.

ISTORIC. În lumea florilor, orhideele sunt considerate nişte flori câştigătoare. Frumusețea lor incredibilă şi numeroasele diferențe dintre specii sunt o continuă sursă de uimire.

Orhideele au fost atras dintotdeauna interesul oamenilor. Ele au fost timp de secole şi încă mai sunt, simbolul iubirii, luxului şi frumuseții. Strămoşii noştri le considerau un simbol al virilității şi fertilității. Astfel, în Grecia şi Orientul Mijlociu, floarea era dăruită mireselor. Chinezii numeau orhideele „plantele care au parfum regal". O descriere foarte frumoasă a impresiei pe care ne-o lasă orhideele este făcută într-o scriere a lui Confucius, care spune că „plăcerea de a revedea, după o lungă absență, un prieten drag poate fi comparată cu aceea pe care o simțim când intrăm într-o cameră plină de orhidee". În Evul Mediu ele constituiau unul din ingredientele de bază în remediile naturiste. De asemenea, erau considerate a fi plante afrodisiace şi astfel deveneau ingredient de bază în poțiunile şi vrăjile de dragoste. În alte părți ale lumii, cum ar fi în Turcia şi Iran, unele varietăți de orhidee cu proprietăți halucinogene erau fumate prin narghilea, cu scopul de a declanşa viziuni. În vise, orhideele reprezintă aspirația interioară spre rafinament, bunătate şi romantism.

Faimoasa Vanilla Planifolia

CĂȚĂRĂTOARE. Cea mai faimoasa orhidee este Vanilla Planifolia, care dă gustul de vanilie. Planta este originară din pădurile tropicale umede, de pe coasta estică a Mexicului şi creşte în formă de liană cățărătoare, putând ajunge la o lungime de chiar 100 de metri. A fost extinsă în cultură în diferite țări tropicale (insulele Reunion, Madagascar, Comore, Tahiti, Seychelles, până în Indonezia, Filipine, India). Prezintă numeroase rădăcini aeriene, cu care se agață de diferiți arbori, cu rol de suport vegetal, fără a acționa ca plantă parazită. Anatomia florii nu permite o polenizare naturală şi de aceea se intervine cu polenizare artificială, prin aportul unei viespi sau făcută de către persoane specializate.

CELE MAI IMPORTANTE SPECII DE ORHIDEE

Phalaenopsis, „orhidea-fluture" înfloreşte de 1-2 ori pe an

Cattleya produce flori parfumate, toamna sau primăvara

Cymbidium se remarcă prin florile reunite în ciorchini denşi

Paphiopedilum, „saboţii lui Venus", sunt o specie protejată

CUMPĂRĂ

Nu ezita să-ţi cumperi o orhidee. Chiar dacă nu e tocmai ieftină, consideră că faci o investiţie în frumos, într-o fiinţă care-ţi va răspunde, fără cuvinte, cu dragoste. FOTO: FAN

Îngrijeşte orhideea cu migală şi iubire

RECOMANDĂRI. Considerată ca fiind una dintre cele mai frumoase flori, orhideea se poate încadra perfect oricărui decor. Însă, pentru a te bucura de ea, trebuie să îi oferi condiții adecvate, îngrijire potrivită şi de aceea vei avea nevoie de: o foarfecă, stropitoare cu cioc subțire, pulverizator şi îngrăşăminte pentru orhidee.

Orhideele iubesc locurile luminate, dar se tem de razele de soare directe şi curenții de aer. Iarna adoră temperaturile de 14-16 grade C, iar vara pe cele de 22-24 grade C. Pentru stropiri, foloseşte apă de temperatură medie pentru ca planta să nu intre în şoc termic şi să îi cadă bobocii. Atunci când uzi orhideea, nu uda frunzele şi evită să laşi apa să stagneze în farfurioară. Atunci când pulverizezi apa pe frunze, ai grijă să nu stropeşti florile pentru că se pătează.

Administrează îngrăşământ pentru orhidee în apa pulverizată pe frunze sau în apa de udat, la fiecare două udări. După înflorire, mută planta la fiecare 2-3 ani într-un substrat compus din scoarță de copac mărunțită, muşchi, polistiren şi turbă grosieră.

Pentru o mai bună îngrijire a orhideelor, de preferat ar fi să instalezi ghiveciul cu orhidee într-un alt ghiveci, puțin mai mare, al cărui fund să fie „tapetat" cu bile de argila. Acest strat va fi menținut permanent umed. Când o tulpină a terminat de înflorit, nu trebuie tăiată niciodată de la bază. Aşteaptă înmugurirea noilor tije florale pe tulpină şi apoi taie crenguța, chiar deasupra mugurilor.

ARĂDENII SE DISTREAZĂ

aradon.ro

Muzică, dans şi multă voie bună, adică o noapte cu distracție maximă, într-un club cu o atmosferă incendiară

Motiv de vrajbă între militari

ARAD. Președintele PC Arad, Mircea Purcaru, este de părere că declarațiile președintelui Traian Băsescu referitoare la armată sunt de natură să învrăjbească militarii unii contra altora, subofițerii contra ofițerilor, cei cu pensii mai mici contra celor cu pensii „nesimțite", cei avansați la termen contra celor avansați peste noapte, pe criterii politice.

„Până în 1989 nu se putea avansa decât pe baza unor criterii imposibil de eludat, indiferent cine erai. După revoluție, aceste criterii nu au mai fost respectate, au fost făcuți generali peste noapte militari care nu aveau alt merit decât acela că slujeau puterea, iar acum această practică este mai prezentă ca oricând", spune Purcaru, fost ofițer. În opinia sa, pensiile militare sunt o falsă problemă, creată doar pentru că venise rândul armatei să fie învrăjbită, după celelalte categorii sociale. De fapt, spune el, problema tuturor pensiilor este falsă, în Grecia pensiile sunt de cinci ori mai mari ca la noi și nimeni nu se gândește să le taie. **JA-S.T.**

COMENTARIU

Simion Todoca

Risc major de foamete

Conform unui studiu efectuat de japonezi, România este pe locul 16 în lume ca țară cu risc major de foamete. Totodată, este pe primul loc în Europa! Când auzi așa ceva, ți se face pielea de găină și te întrebi cum de s-a ajuns în această situație, cine este vinovat că o țară cu un imens potențial agricol a ajuns să fie muritoare de foame. Răspunsul este foarte simplu: de vină sunt toate guvernele de după revoluție, care au făcut tot posibilul să distrugă definitiv agricultura românească, pentru ca România să devină o piață de desfacere, la mâna producătorilor din Uniunea Europeană și, mai ales, la mâna speculanților și intermediarilor. Rând pe rând, guvernanții au luat șpăgi grase pentru a desființa fermele, pentru a înstrăina, la prețuri de nimic, pământurile. Partea de Vest a României este cel mai bun exemplu, suprafețe agricole imense au intrat în posesia ungurilor, nemților și italienilor.

> „Și dacă România ar fi cel mai mare producător agricol din lume, la noi tot foamete ar fi"

Ani de zile s-a acționat pentru descurajarea celor care voiau să facă agricultură, prin diferite metode, însă în primul rând prin absența oricărui sprijin pentru dezvoltarea agriculturii. Toate partidele care erau la un momendat în opoziție urlau că puterea nu ia în seamă agricultura, cel mai sigur domeniu care poate aduce dezvoltare, iar după ce ajungeau la putere și se mânjeau cu comisioane grase afundau și mai abitir agricultura în nămol. Nimeni, dar absolut nimeni, nu a schițat - la putere fiind - nici cel mai mic gest pentru susținerea agriculturii, toți s-au lăsat cumpărați de către samsarii veniți de aiurea.

Pentru a putea desăvârși distrugerea totală a potențialului agricol al României, mai marii Europei au decis să ne primească în Uniunea Europeană într-o fază în care nu eram deloc pregătiți pentru așa ceva, tocmai pentru a împiedica relansarea agriculturii românești, prin impunerea unor norme aberante, imposibil de respectat. Dacă nu eram încă membri ai Uniunii Europene, în maximum trei-patru ani am fi ajuns la nivelul acelor norme, însă, în calitate de membri a trebuit să desființăm, în loc să îmbunătățim. Iată de ce am ajuns o țară cu risc major de foamete...

simion.todoca@informmedia.ro

Trei doze de vaccin anti-HPV sunt necesare pentru evitarea cancerului de col uterin FOTO: FAN

Doze de vaccin din... vecini

Hunedoara a răspuns, cu 400 de vaccinuri anti-HPV, solicitării venite din partea DSP Arad.

ARAD. Pentru că toate dozele de vaccin anti-HPV împotriva cancerului de col uterin, aflate pe stoc în depozitul Direcției de Sănătate Publică Arad, au expirat, am cerut ajutor de la... vecini.

„În luna decembrie 2010 au expirat 920 de fiole. După expirarea stocului, am cerut ajutorul județelor vecine. Astfel, am primit de la Hunedoara 400 de doze de Cervarix. Dintre acestea, 100 au fost distribuite deja cabinetelor ginecologice de la care am avut solicitări. Acum mai avem în stoc 300 de doze, valabile până în 2012. Le vor primi medicii care le vor cere" - precizează dr. Dana Negru, director adjunct în cadrul Direcției de Sănătate Publică Arad.

Pe apa sâmbetei...

Ultramediatizata vaccinare anti-HPV a stârnit o serie de controverse, împărțind populația în două categorii: „pentru vaccinare" și „împotriva vaccinării". „Împotrivă" a fost majoritatea, în consecință dozele de vaccin achiziționate de autorități au depășit cu mult solicitările. Așa se face că ele au fost abandonate în depozit până la expirarea termenului de valabilitate, producând o pagubă financiară a cărei valoare nu e chiar lipsită de importanță (o doză de Cervarix costă în jur de 450 de lei). Cine suportă paguba? Ministerul Sănătății, căci aceasta este instituția care a inițiat, în urmă cu doi ani, programul de vaccinare gratuită (nu obligatorie) împotriva cancerului de col uterin, pentru fetițele de clasa a patra. 4.823 de eleve de La școlile arădene ar fi trebuit să beneficieze de acest program, însă în 99% din cazuri, părinții fetelor au refuzat vaccinarea.

Conform DSP, în perioada 2009-2010, în județul Arad au fost vaccinate (totuși) 361 de persoane de sex feminin în vârstă de peste 12 ani. **JA-D.D.**

DESPRE CANCERUL DE COL UTERIN

Human Papilloma Virus (HPV) este răspunzător de producerea cancerului de col uterin. România se află pe primul loc în Europa în ceea ce privește incidența acestei boli: la fiecare 6 minute, o româncă este răpusă de cancerul de col. Cea mai importantă regulă în prevenirea sa este reprezentată de investigații medicale regulate. Testul Papanicolau (ce trebuie făcut o dată pe an) ajută la descoperirea celulelor anormale, care anunță posibilitatea apariției cancerului. Vaccinul împotriva virusului HPV este, conform European Cervical Cancer Association și Organizației Mondiale a Sănătății, deosebit de important în prevenirea cancerului de col uterin.

A patra oară cu Principele Radu

Autograful Principelui Radu FOTO: V.F.

ARAD. „Vin pentru a patra oară aici. Mă simt ca acasă. Iar dacă ați venit într-un număr atât de mare înseamnă că ne unește ceva". Așa și-a întâmpinat Principele Radu cititorii care s-au adunat, ieri, la Librăria Corina pentru a participa la lansarea cărții sale „Provizoratul istoric". Și autorul a intrat direct în subiect, fără ajutorul altor prezentatori, arătând că, în ciuda acestui titlu, prin noua sa carte ar dori să vedem ce am putea face ca principiile și valorile în care credem să le și punem în practică. „Nu sunt probleme în ceea ce privește democrația", spunea Principele. „Dar oamenii care dețin puterea trebuie să ia în serios propriile legi și să le respecte. Ori acest lucru nu se întâmplă" (...) „Casa Regală nu poate fi indiferentă la «provizoratul istoric», trebuie să hotărâm odată că ceea ce legiferăm trebuie să și respectăm" - a subliniat Principele Radu - arătând că acest lucru se întâmplă din cauza vulnerabilității instituțiilor, „structura fundamentală a statului cu toate instituțiile sunt într-o degradare continuă datorită conducătorilor ei".

Cartea, apărută la Editura Polirom, se vrea o „trecere în revistă a vulnerabilităților" pentru că „instituțiile au nevoie de însănătoșire". **JA-V.F.**

Proiect european al clericilor ortodocşi

ARAD. Peste 2.000 de persoane defavorizate vor primi asistență socială iar alte 1.000 de persoane vor fi ajutate să-și găsească un loc de muncă. Acesta este scopul proiectului dezvoltat de clericii ortodocși și lansat, ieri, la Arhiepiscopia Aradului. Valoarea proiectului care se va derula timp de doi ani este de 4, 7 milioane de euro, din care cea mai mare parte reprezintă finanțare nerambursabilă. În proiect sunt implicate, ca parteneri, Arhiepiscopia Timișoarei, Asociația Filantropica Ortodoxă Alba Iulia, Episcopia Caransebeș și Episcopia Devei și Hunedoarei. Banii primiți vor fi folosiți pentru înființarea a 6 centre de incluziune socială, în Arad, Alba, Caraș-Severin, Hunedoara și Timiș, unde persoanele defavorizate vor primi asistență socială. În acest scop vor fi instruiți 460 de membri ai comunităților parohiale ortodoxe din aceste județe în vederea acordării asistenței sociale în teritoriu.

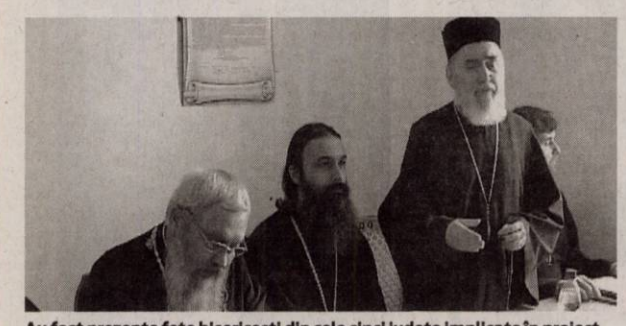

Au fost prezente feţe bisericeşti din cele cinci judeţe implicate în proiect FOTO:V.O.

Proiectul își mai propune, printre altele, să stabilească 100 de parteneriate locale și să redacteze alte 60 de proiecte în diferite domenii prin care să atragă finanțări.

Finanțarea nerambursabilă a fost obținută prin Programul Operațional Sectorial pentru Dezvoltarea Resurselor Umane 2007-2013. **JA-M.A.**

Miracolul plantelor sub lupa ştiinţei

ARAD. Nu sunt medicamente, nu sunt produse chimice ci sunt dispozitive care conțin pulbere de plante și au efecte benefice atât asupra plantelor, a animalelor cât și a organismului uman. Experimentele demonstrative prezentate ieri, la Universitatea „Aurel Vlaicu" din Arad au fost susținute de argumentele științifice, rezultate în urma experimentelor de laborator, oferite de profesori universitari din cele mai mari centre universitare din țară (București, Timișoara, Iași, Cluj). Invenția considerată revoluționară a fizicianului Ancu Dincă, prezent la Arad, constă în influențarea energetică a structurilor biologice și a materiei amorfe cu ajutorul acestor, bio-fito-modulatori, cum sunt denumite științific aceste dispozitive.

Una din cele mai largi aplicații la viața de zi cu zi a consumatorului constă în efectele pe care le are asupra apei și a alimentelor. „Dacă un pahar cu apă va fi așezat peste acest bio-fito-modulator, va elimina din apă nitrații, sulfații, fierul și îi va modifica PH" a precizat fizicianul Dincă. „Am avut cazuri în care folosirea acestor dispozitive au influențat pozitiv starea de sănătate a pacienților, unii au înregistrat evoluții spectaculoase, dovedite prin analize și examene ecografice ulterioare", a precizat Cristina Dumitrescu, de la Centrul de studii și cercetări biosinergetice „Ancu Dîncu". **JA-M.A.**

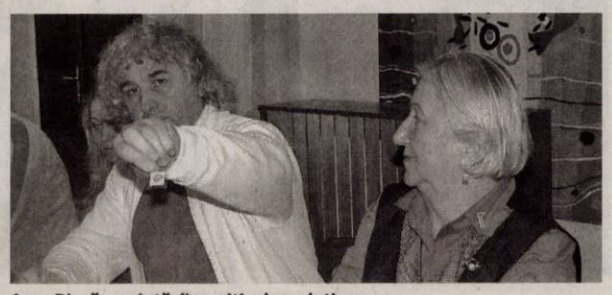

Ancu Dincă prezintă dispozitivul revoluţionar

Celebra Tamaduitoare Valentina Codreanca este prezenta in Arad.
Aveti acum o sansa unica pt. a va purifica trupul si sufletul si a va rezolva toate problemele.
Valentina Codreanca lucreaza prin Magie Alba, descanta pt dragoste, liniste sufletesca, succes in afaceri, examene, vindeca stresul, ipotenta, dezleaga farmece, blesteme, cununii legate, deschide cartile de tarot.
Rezolvari garantate pt care isi asuma responsabilitatea. Asigura confidentialitate si profesionalism in tot ceea ce realizeaza.
Tel : 0747.422.031, 0721.56.44.57
Web-site: www.magicvalentina.ro
(H-718995)

GARSONIERE

• **Vând garsonieră** confort I parter Micălaca, amenajată, 14.900 euro, telefon 0744.542.931. 724699

AP.1 CAMERĂ

• **Vând/schimb, variante,** apartament 1 cameră, bucătărie, baie, superîmbunătăţit şi mobilat, str.Frunzei, etaj III(Sînicolau) 18.000euro, 0746.070.212. 697934

AP.2 CAMERE-ARAD

• **Cumpăr apartament** 2 camere. Plătesc pe loc!!! Telefon 0744.849.390. 667579

• **Vând apartament** 2 camere, zona 300, renovat, amenajat. Tel. 0744.604.029. 711040

• **Vând apartament** 2 camere acces stradal/spaţiu 55 mp, decomandat, ultralux. Preţ 32.000 Eur. Tel. 0745.780.412, 0726.455.633. 711254

• **Vând apartament** 2 camere Grădişte, parţial mobilat.Preţ 28.000Euro.Telefon 0727.836.953. 725205

• **Vând apartament** 2 camere, mobilat, Micălaca 300, etaj III, amenajat, 36.000 Eur, 0735.423.056. 728793

• **Vând apartament** 80mp 2 camere, neîmbunătăţit, Grigore Alexandrescu 34, 17.500 euro. ☎0743.663.000. 697927

AP.3 CAMERE-ARAD

• **P.F. vând** apartament 3 camere, bloc nou, la Fortuna, îmbunătăţit. Informaţii tel. 0720.005.944, 0746.227.234. 703033

• **Vând apartament** 3 camere decomandat, 2 băi, Romanilor. Preţ 31.000 Eur. Tel. 0726.455.633, 0745.780.412. 711356

AP.4 CAMERE-ARAD

• **Vând apartament** 4 camere, etaj 3/4.Telefon 0744.552.081.Orele 08.00- 17.00. 703001

• **Vând apartament** 4 camere mobilat, etaj I, zona Uta, (Z- uri). Preţ negociabil. Telefon 0744.764.570. 726416

APARTAMENT LA CASĂ

• **Vând apartament** la casă, 87 mp, sr. Episcopiei. Tel. 0742.325.067. 725168

CASE-ARAD

• **Vând casă** Cartierul Funcţionarilor curte, grădină, acces auto, 0257/232.489, 0747.798.603. 702574

• **Vând casă** nouă P+1 120mp curte 70mp, 0758.815.636. 727954

• **Vând casă** în Pîrneava pe strada principală cu spălătorie auto amenajată, ST-380mp, 55.000 Euro.Informaţii telefon 0753.013.110. 725154

• **Vând casă** str. Gh. Doja 185, ideală pentru 2 familii, 59.000 Eur. Tel. 0751.054.009. 711038

• **Vând casă,** strada Poetului, nr. 7, suprafaţa totală 343 mp. Telefon 0723.268.195, 0751.716.399. 729158

• **Vând casă,** 100 mp+318 teren, Vlaicu, finisat 80%. Preţ 29.500 Eur. Tel. 0726.455.633, 0745.780.412. 711442

CASE-JUDEŢUL ARAD

• **Vând casă** mare anexe+grădină. Urgent! Gurba, preţ avantajos, 0755.168.984. 683602

CASE-ALTE JUDEŢE

• **Vând casă** în Batania, 11.000 Eur. Tel. 0747.119.837. 703040

CASE DE VACANŢĂ-ALTE JUDEŢE

• **Case şi** terenuri- intravilan BATTONYA, ieftin, toate utilităţile, PersoanăFizică, 0722- 257409. 700042

SPAŢII COM-ARAD

• **Vând (schimb** cu auto) hală 130 mp, cu teren aferent, Bujac, 35.000 Eur. Tel. 0722.979.950. 725288

• **11.500- mp şoseaua- NĂDLAC,** FS mare, utilităţi, Proiect- HOTEL, 0722- 257409. 700043

TERENURI LOCAL

• **Vând teren** intravilan, 4500 mp, FS 14 ML, utilităţi stradale în Aradul- Nou, intrare pe 2 părţi, 1 intrare 100 m de autostradă, 34 euro/mp, negociabil, accept variante. Telefon: 0726.198.974, 0735.184.982. 683705

• **Vând 4,87** ha în Aradul- Nou spre Zădăreni, la 2 km de viitoarea autostradă 6,5 Eur/mp, 0752.569.327. 724999

• **Vand teren** 900 mp str TABACOVICI nr 31 tel 0756495707 675691

TERENURI JUDEŢ

• **Vând loc** de casă în Zimand- Cuz, 800 mp, 8.000 Eur. Tel. 0742.325.067. 725172

• **Vând teren** intravilan 500 mp, aproape autostradă, utilităţi, preţ negociabil. Telefon 0257/286.158. 683696

• **Vând teren** 615 mp, Călugăreni. Informaţii telefon;: 0722.226.403. 706316

IMOBILE CHIRII

• **Închiriez apartament** 2 camere, utilat, mobilat, etaj I, Podgoria. 0743.700.345. 688191

• **Închiriez apartament** cu o cameră, cu toate utilităţile. Telefon: 0748.214.780. 702594

• **Închiriez apartament** 2 camere, mobilat, gaz, satelit, frigider, 0751.382.017, 0257/380344. 711135

• **Închiriez apartament** 1 cameră modern mobilată, pe mal, 130 Eur,0744.121.964. 725290

• **Închiriez apartament** 1 cameră, 64 mp, Alfa, super utilat şi mobilat, 600 Ron, 0723.308.286. 725126

• **Închiriez apartament** 2 camere, etaj 1, complet dotat şi renovat, 0727.798.269. 727990

• **Închiriez apartament** 3 camere, mobilat şi utilat. Preţ 150 Eur lunar. Telefon 0740.697.521. 728083

• **Închiriez apartament** 2 camere, mobilat, echipat, Confecţii, 0742.140.457. 728319

• **Închiriez apartament** 2 camere zona Uta. Telefon 0744.954.742. 728898

• **Închiriez casă** pe Şaguna, renovată. Tel. 0744.121.964. 725293

• **Închiriez garsonieră** confort 1, str. Simfoniei (P- ţa Soarelui). Tel. 0745.634.874. 703031

• **Închiriez garsonieră,** central, renovată, recent, mobilată, utilată şi contorizată, 0741.015.910. 722528

• **Închiriez garsonieră** Conf. I, zona Alfa, 0740.013.327. 724808

• **Închiriez garsonieră** nemobilată în Micălaca. Telefon 0749.015.822. 724959

• **Închiriez sau** vând apartament Central. Telefon 0756.512.827. 702597

• **Închiriez vilă** 12 camere, 12 băi, parcare. Tel. 0744.629.478, 0722.344.621. 729166

• **Apartament 1** cameră, renovat, parţial mobilat, str. Praporgescu, 130 Eur,0744.121.964. 703066

• **Dau în** chirie apartament 2 camere mobilate,central, 170- 200 Eur, 0735.627.854. 728533

• **Dau în** chirie apartament 3 camere, Podgoria, 200 Eur, Intim 250 Eur.Tel. 0735.423.056. 728592

• **Dau în** chirie apartament 1 cameră,Micălaca, 80 Eur, 0735.627.854. 728660

• **Ofer pentru** închiriere apartament 2 camere, zona Romanilor, contorizat, mobilat şi amenajat modern, zona liniştită, condiţii foarte bune! Preţ 200 euro, telefon: 0740.795.123. 683702

• **Primesc în** gazdă, zona UTA, garsonieră. Telefon 0357/888365, 0257/531107, după ora 19. 728328

SPAŢII COM-ARAD

• **În condiţii** avantajoase închiriez post coafură, salon central. 0257/214.026, 0721.825.445. 722090

• **Închiriez hală** 1000mp în Parcul Industrial Uta.Telefon 0721.288.570. 702577

• **Închiriez loc** coafură şi manichiură zona Podgoria, condiţii deosebite, preţ accesibil. 0723.848.102, 0766.750.139. 702569

• **Închiriez sau** vând spaţiu comercial, 168 mp; 20 mp.Tel. 0722.227.450. 691117

• **Închiriez spaţiu** comercial 87 mp, B- dul Revoluţiei nr.4 (vis- a- vis de BRD), 0727.798.269. 728201

• **Închiriez spaţiu,** apartament 67 mp, lângă Teatru, 0744.121.964. 725265

• **Închiriez/Vând clădire** nouă birouri ultracentrală P+2, 500mp, 0722.249.470. 727923

• **Închiriez/Vând hale** industriale şi birouri suprafeţe diferite, 0758.815.636. 727935

• **Dau în** chirie BAR cu spălătorie auto, utilate complet. Telefon: 0744.849.390. 724706

• **Închiriere- Vânzare** spaţiu- comercial CONFECŢII, 66- mp, vitrină- mare, PersoanăFizică, 0722- 257409. 700039

• **Spaţiu comercial,** apartament pentru birou, 2 camere, 67 mp, 0744.121.964. 703071

• **Vând spaţiu** amenajat salon de coafură, frizerie, mani- pedi, cosmetică cu toată aparatura necesară. Spaţiul cu vitrină 80 mp, se vinde şi doar spaţiul.Telefon 0756.803.516. 725245

TEREN-ARAD

• **Cumpăr teren** agricol Municipiul Arad, 0751.857.333. 700065

TEREN-JUDEŢUL ARAD

• **Cumpăr teren** arabil extravilan, în zonele Pusta Şoimoş de la Horia şi Pusta Păuliş (Sâmbăteni) de la Horia. Telefon: 0742.297.770, 0735.860.996. 679905

OFERTE LOCURI DE MUNCĂ

• **Angajăm agent** curier cunoştinţe pe calculator, permis conducere. Informaţii: 0741.332.736. 724987

• **Angajăm confecţionere** cu experienţă (triploc, simplă, etc.) ☎0257/250.078, 0721.389.647. 704918

• **Angajăm mecanic** auto, electrician auto, vopsitor, tinichigiu, vulcanizator, Arad-Ghioroc, 0723.575.905. 730324

• **Sc angajează** electricieni autorizaţi. Oferim salariu motivant.Rugăm seriozitate, 0257/276750, 0761.330.285. 728065

• **Societate angajează** muncitori calificaţi pentru bandă montat tălpi. Telefon 0257/306030. 724998

• **Societate angajează** reprezentant vînzări. Trimiteţi CV pe e- mail: office@accesso.ro Tel. 0744.635.132. 726401

PRESTĂRI SERVICII

• **A Acord** Garanţie 2 ani reparaţii maşini spălat, 0744.241.398, 0357/401569,0257/259146. 722125

• **Acord garanţie** repar maşini spălat automate, frigidere, piese originale, domiciliul clientului,0257/274600, 0745.395.282. 724850

CONSTRUCŢII

• **Vând balast,** nisip, sorturi, etc. orice cantitate, duc molozul. TEL: 0745.036.969, 0722.389.480. 697850

• **Vând deşeuri,** lemne, rumeguş, nisip, balast. Preţuri avantajoase. Telefon 0747.084.540. 703013

• **Vând lemne** foc tăiate, crăpate, esenţă tare. Tel. 0721.592.572. 700049

• **Vând lemne** foc, esenţă tare. Tel. 0722.643.354, 0752.661.957. 667687

ELECTRONIC PLUS

• **Vând maşini** spălat automate, combine frigorifice, congelatoare, lăzi frigorifice, import Germania, modele noi, ofer garanţie, transport, 0257/274600, 0745.395.282. 724854

• **VÂND ieftin electrocasnice second, lăzi, combine, maşini spălat haine, vase, uscătoare, televizoare, anvelope, vitrine comerciale. Rate angajaţilor, pensionarilor vârstă- boală, ☎0769.005.400.** 8694

MOBIDOM

• **Vând dormitor** lemn nuc compus din dulap 4 uşi, 2 comode, masă toaletă cu oglindă+saltea Relaxa nouă. Preţ 2.300 lei negociabil, 0742.508.855. 730468

POŞTA LUI CUPIDON

• **Domn străin** caut doamnă înaltă, drăguţă, maxim 30 ani pentru relaţie serioasă. Telefon: 0728.625.745. 722144

TRACTOARE

• **Vând avantajos** două tractoare Fiat 78 CP, respectiv Fiat SOMECA 58 CP, cu cauciucuri noi.Telefon 0744.547.741. 708812

PIERDERI

• **Pierdut Certificat** constatator nr. 11379/03.04.2006 emis de ORC Arad pentru S.C. Equinoxe S.R.L., str. Cuza Vodă nr. 9, Arad. Îl declar nul. 728316

• **Pierdut Certificat** radio- amator nr. 89/74-Ilica D., eliberat în 08.06.1974 de D.P. şi Telecomunicaţii- Timişoara. Îl declar nul. 728400

• **SC CHEMIROL** AGRO SRL, cu sediul în Arad, str. Bicaz, nr.6, CUI: 3028952, J02/2235/1991, pierdut Certificat Constatator nr. 64071/08.12.2008, nr.59341/ 14.11.2008 şi nr.62309/28.11.2008 eliberate de O.R.C. Arad. Le declar nule. 728314

PLANTE-FLORI

• **Vând baloţi** şi fân trifoi, loc. Pecica. Informaţii: 0744.502.435. 722085

ANIMALE-PĂSĂRI DOMESTICE

• **Vând cotă** de lapte, cca 5000 litri, preţ negociabil. Telefon: 0725.542.865, 0722.698.848. 722113

• **Vând porc** gras. Informaţii telefon 0745.878.473. 724978

• **Vând porc** 140 kg, localitatea Curtici. Telefon 0357/883523. 727127

• **Vând puicuţe** ouătoare. Telefon 0748.322.489. 722073

• **Vând purcei** şi grăsuni. Informaţii 0727.452.994. 709551

• **Vând purcei** 9 săptămâni. Tel. 0744.960.548. 724981

• **Vând purcei.** Informaţii la telefon: 0753.492.142. 724701

• **Vând 5** porci greutate 95- 130 kg. Tel. 0742.290.806. 729164

MAŞINI,UTILAJE,INSTALAŢII

• **Vând cuptor** electric trifazic cu trei tobe pentru copt, automate schimb şi rezistenţe noi pentru cuptor, presă divizată treizeci părţi egale, bătător laborator nou; maşină cărnuri, toate funcţionale, negociabil.Telefon 0740.699.493,0257/316224. 728087

• **Vând maşină** împrăştiat îngrăşăminte MIG, aparat ierbicidat - 200 Eur. Telefon 0743.664.478. 707006

ÎMPRUMUTURI FINANCIARE

• **Ofer! Valută** rapid cu 2- 3%. Plata la final! Telefon 0721.492.429. 725149

CITAŢII

• **Se citează** la B.N. Bătea- Arad, str. Argeş 11, la 31.01.2011, ora 11:00, numiţii: Hegheduş Ioan, Hegheduş Florentina,, Hegheduş Florin Cosmin, Hegheduş Laura,domiciliu necunoscut la succesiunea defunctului Mariş Nicolae- bunic, decedat:20.01.1992, ultimul domiciliu comuna Şofronea. 722257

DIVERSE

• **Acum cumpăr** ducat mare sau mic Franz Joseph. Tel. 0722.344.705. 725248

• **Cumpăr fier,** cupru, alamă, aluminiu, caroserii, baterii, pene, 0741.435.116, 0746.404.475. 685186

• **Cumpăr mobilă** din lemn curbată, porţelanuri, vederi vechi, argintărie pentru topit etc, 0744.203.945. 722494

• **Cumpăr pene** vechi noi, fier vechi, caroserii auto.Preţ bun, 0745.983.893. 724968

• **Cumpăr pene** vechi- noi, cupru, alamă, fier, baterii. Preţ convenabil.Tel. 0742.299.805. 683639

• **Cumpăr pene** vechi/noi, fier vechi, cupru (22 lei) baterii auto vechi, etc. Telefon: 0752.348.495. 706279

• **Cumpăr pene** vechi/noi, fier, baterii uzate auto caroserii maşină, cupru alamă, etc. 0755.920.069. 724692

• **Cumpăr pene** vechi, noi, cupru, alamă, fier vechi. Preţ bun, 0741.689.068. 683634

• **Vând baloţi** fân comuna Mişca, sat Vânători 322. Tel. 0740.771.484. 729037

• **Vând baloţi** lucernă, producţia 2010 Sântana. Informaţii: 0745.139.397. 724704

• **Vând cota** de lapte. Tel. 0746.325.198, 0755.285.293. 728977

• **Vând dozator** lapte 100 litri şi răcitor lapte 500 litri. 0740.988.261, 0756.592.345 702584

• **Vând maşină** spălat automată Whirpool, butelie gaz, aragaz, 2 biciclete copii (3- 5 ani), canapea. Tel. 0764.442.347. 728969

• **Vând mraniţă** de grădină şi spaţii verzi. 0722.344.815, 0740.780.852. 706302

• **Vând porumb,** grâu, ovăz, orzoaică. Telefon 0731.131.816. 728966

INFORM MEDIA

INFORM MEDIA, editorul cotidianelor Jurnal Arădean şi Arad Expres, parte a grupului multinaţional Inform Media, care îşi desfăşoară activitatea în domeniul presei locale tipărite

CAUTĂ
organizatori presă part-time.

Cerinţe:
- Abilităţi de comunicare;
- Spirit organizatoric;
- Corectitudine.

Se oferă:
- Salar atractiv;
- Comision în funcţie de realizări
- Timp de lucru flexibil.

Informaţii suplimentare la telefon: 0257/228.586 sau 0728.284.737, de luni până vineri între orele 9-17.

DECESE

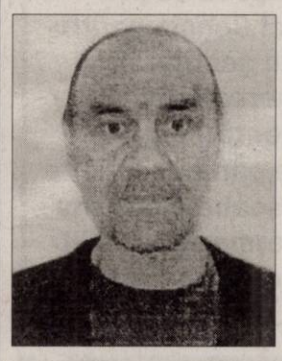

Cu durere în suflet anunţăm decesul celui care a fost tată, socru şi bunic

KOVACS LUDOVIC.

Înmormântarea va avea loc astăzi, 26 ianuarie 2011, ora 15:00, la cimitirul din comuna Vladimirescu.

Fiii Attila şi Oliver, nora Mariana, sora Irina şi nepoţii

Cu adâncă durere în suflet anunţăm încetarea din viaţă a celei care a fost mamă, bunică, soacră iubitoare

GALEA IULIANA,
în vârstă de 73 de ani.

Dumnezeu să o ierte şi să o odihnească în pace! Înmormântarea va avea loc în data de 26.01.2011, ora 13.00, la Capela Cimitirului Eternitatea.

Fiul Mircea, nora Daniela şi nepoata Anisia

Cu adâncă durere anunţăm încetarea din viaţă a iubitului nostru soţ, tată, bunic şi frate

NEGRU TEODOR,
în vârstă de 79 de ani, din Nădab.

Înmormântarea va avea loc joi, 27 ianuarie 2011, ora 12:00, de la capela cimitirului din Nădab. Dumnezeu să-l odihnească în pace!

Familia

Publicitate:
0257/210.775; 0257/280.904

SERVICII FUNERARE

IN MEMORIAM
NON STOP!
KUKI - servicii funerare complete
Oferă toată gama de sicrie, accesorii şi servicii funerare la preţuri avantajoase.
- cameră toaletat
- cameră frigorifică
- capac frigorific
Transport Intern şi Internaţional
Contact: Arad, str. Mihai Eminescu, nr. 4 (în curte)
Tel: 0257/211.929, mob: 0723343964
www.inmemoriamkuki.com
(H-698814)

SSIF BROKER
intermediem succesul

Persoană de contact: Dl. Balta Csaba
Adresa: Cal. Iuliu Maniu, nr. 2-10, sc.D, ap.2, Arad
Tel: 0257-280278 / 0749026004
email: arad@ssifbroker.ro
www.ssifbroker.ro

SSIF BROKER SA vă anunţă că începând cu data de 25 ianuarie 2011 se vor lista pe Bursa de Valori Bucureşti acţiunile Fondului Proprietatea. Din această dată va aşteptpăm la sediile SSIF BROKER pentru a vă informa cu privire la tranzacţionarea acestor acţiuni precum si a vă oferi posibilitatea de a le valorifica.

(H-700048)

S.C. CATALIN INT.S.R.L.

producator de mobilier tapitat

Angajeaza:

DESIGNER

Cerinte:
- seriozitate
- responsabilitate

Se ofera:
- salariu motivant
- tichete de masa
- transport gratuit

Informatii suplimentare se pot obtine la telefon0257/278702 int 106 sau la punctul de lucru din cartierul Sinicolaul - Mic,str.Nicolaus Lenau nr.11 Arad.

(H-719016)

Service Auto Verbita

MECANICĂ
TINICHIGERIE
ELECTRICĂ
VOPSITORIE
ITP
GEOMETRIE
VULCANIZARE
MONTAJ GPL

Pentru toate tipurile auto

www.verbita.ro

Tel: 0257.227.050

ÎN ATENŢIA CETĂŢENILOR COMUNEI CONOP

Având în vedere prevederile H.G.R. 38/2011, privind normele de aplicare a Legii 277/2010, cu privire la alocaţia pentru susţinerea familiei, vă informăm că începând cu data de 31.decembrie 2010 a încetat plata alocaţiilor complementare şi alocaţiilor pentru familiile monoparentale. Invităm toate familiile care au beneficiat de acest drept să se prezinte la sediul Primăriei Conop, pentru a depune cerere pentru acordarea alocaţiei pentru susţinerea familiei conform noilor reglementări legale. Cererile se pot depune până la data de 30 ianuarie 2011. Persoanele care nu vor depune cerere în termenul stabilit nu vor mai beneficia de acest drept.

SC INTERCITY TRADING SRL, angajează:

● agent livrări (profesionist) ● magazioner-gestionar,
● agent vânzări ● operator contabilitate,
● horticultor (grădinar)

Studii medii. CV-ul personal: str. Lugojului nr. 2, după ora 17. (Inclusiv pentru cei necontactaţi anterior)

(H-636892)

VÂND HALĂ DIN PANOURI TERMOIZOLANTE

300 mp + birou + grup social, încălzire centrală, apă, curent, canalizare, aflată în Arad, str. Pădurii colţ cu Eftimie Murgu.

TEL: 0722-247-941

Transformă nemulţumirea în siguranţă!

ARTEX SCM

SOCIETATE CU TRADIŢIE ÎN DOMENIUL TEXTIL, ANGAJEAZĂ

confecţioneri îmbrăcăminte sau persoane cunoscătoare de meserie, execuţie butoniere, cusut nasturi, aplicat butoni, călcat.

OFERIM: climat de lucru european, salarii motivate în acord individual, tichete de masă, primă de transport – prezenţă, premii, un singur schimb, asistenţă medicală.

Angajările se fac pe bază de probă de lucru.

DETALII: **telefon : 0357- 408275; 0357- 408276**

(H-668947)

MVT LOGISTIK TIMIŞOARA

angajează ***şoferi*** *cu experienţă în transportul internaţional de mărfuri.*

☎ 0731-660-381

FIRMĂ ÎNCĂLŢĂMINTE angajează

PERSONAL pentru banda de tras.

Nu se solicită experienţă.

☎ 0257-261-190

S.C. UNIVERSUL VERDE S.R.L.

angajează:

- şofer cu experienţă
- personal calificat cu experienţă în domeniul spaţiilor verzi

Oferim salar atractiv şi bonuri de masă.

CV la info@universulverde.ro; Tel. 0357/408345.

H - 728041

S.C.P."I.T. MANAGEMENT ADVISORS "S.P.R.L. anunta scoaterea la vanzare prin licitatie publica a bunurilor mobile, prezentate in caietul de sarcini, aflate in proprietatea S.C. Beccalli Romania S.R.L. - in faliment, in bankruptcy, en faillite. Pretul de pornire a licitatiei este de 76.170 lei si reprezinta 100% din pretul de evaluare si nu contine TVA.

Licitatia va avea loc timp de 4 saptamani, in fiecare zi de miercuri, incepand cu data de 16.02.2011, orele 13.00, la sediul lichidatorului judiciar din Timisoara str. Eugeniu de Savoya nr. 7, ap. 7/B, de unde se pot obtine mai multe informatii. Cei interesati in cumpararea bunului sunt invitati sa depuna, impreuna cu oferta si o garantie reprezentand 10% + TVA, din pretul de pornire la licitatie in contul nr. RO82 BTRL 0360 1202 2467 97XX deschis la Banca Transilvania Sucursala Timisoara. Prin acest anunt creditorii sunt invitati sa participe la licitatie.

S.C. AUTO SML S.R.L

Vino la Hyundai sa vezi ultimele modele aparute: IX 35, IX 20, I30 FL, I20 FL, I10 FL si profita de lichidarile de stoc: Santa fe diesel: 15,900 € + tva / Tucson diesel: 13,990 € + tva / Accent benzina: 8,190 € + tva

HYUNDAI
Concesionar Hyundai
Calea Timisorii, F.N
0257-278042

Te asteptam la Peugeot sa descoperi noile modele: 5008,3008, RCZ, 508 si reducerile de pret la: 206 + benzina: 6,990 € + tva / 207 benzina: 8,963 € + tva / 308 benzina: 10,889 € + tva

PEUGEOT
Concesionar Peugeot
Micalaca, 1 EST
0257-278738
WWW.AUTOSML.RO

ARAD ONLINE

EVIDENŢIAZĂ-TE!

Talon valabil până în 31 martie 2011

Text: **DATA apariţiei:**.....

.....

.....

.....

.....

.....

.....

.....

Date personale:

Nume şi Prenume:

Telefon:

Buletin de identitate:

TALON + PREŢUL CATEGORIEI AFERENTE

Anunţurile se preiau zilnic, la ghişeu, până în ora 16^{00}, după această oră, se pot prelua doar prin intermediul sistemului online de preluare al anunţurilor disponibil pe www.jurnalaradean.ro . Anunţurile de mică publicitate din Jurnal Arădean se publică pe baza talonului din ziar
Redacţia nu îşi asumă responsabilitatea pentru conţinutul anunţurilor de mică publicitate!

JURNAL ARĂDEAN

Cu tristeţe, lacrimi pe obraz şi dor în suflet, anunţăm decesul celui care a fost

TRUŢIU IOAN,
la vârsta de 88 ani.

Înmormântarea va avea loc în 27 ianuarie, ora 13.00, la cimitirul din Grădişte.

Familia Truţiu, îndoliată

Suntem alături de vărul nostru Galea Mircea în aceste momente greu încercate, pricinuite de decesul mamei sale. Dumnezeu să o aibă în paza lui!

Condoleanţe din partea verişorilor: Marius, Ioana, Alin, Sabina şi Simona

S-au scurs 5 ani de dor şi lacrimi de la greaua despărţire de cel mai bun soţ şi tată

NEVINSKY ŞTEFAN.

Ne este dor de clipele petrecute împreună care s-au transformat în amintiri. Dumnezeu să te odihnească!

Îndureraţi soţia şi fiul

O inimă a încetat să bată, un suflet curat s-a ridicat la cer şi pleacă departe de noi, dar mai aproape de Dumnezeu. O lacrimă şi o floare pentru fiinţa dragă nouă care a fost

BĂTRÎN VETURIA,
din Olari.

Înmormântarea va avea loc joi, 27 ianuarie 2011, ora 13:00, în localitatea Olari. Dumnezeu s-o odihnească în pace!

Soţul Virgil, copiii Viorica, Virgil şi Ilie, nurorile Rodica şi Dorina precum şi dragii ei nepoţi Lavinia, Roxana, Sergiu, Mihai şi Bogdan

În aceste momente grele prin trecerea în nefiinţă a celei care a fost

IULIANA GALEA,

suntem alături de fiul Mircea şi familia îndoliată. Dumnezeu să o ierte şi să o odihnească!

Familia Burdan

Azi se împlinesc 2 ani de lacrimi şi de dor nestins de când scumpa mea soţie

DRĂGAN LUCREŢIA

a plecat la Domnul. Te vom păstra mereu în inimile noastre şi nu te vom uita niciodată. Trăim cu speranţa revederii!

Soţul Ghiţă cu familia

Cu adâncă durere anunţăm dispariţia fulgerătoare din viaţă a celui care a fost iubitul nostru tată, soţ, socru şi bunic

HEREDEU GHEORGHE.

Dumnezeu să-l odihnească în linişte şi pace! Înmormântarea va avea loc astăzi, 26 ianuarie 2011, ora 12:00, la cimitirul Pomenirea.

Familia Heredeu: mama Maria, soţia Rodica, copiii Ciprian, Marius, nora Carolina şi nepoţica Jessica

Familia dr. Codreanu Nicolae şi Sorina transmite sincere condoleanţe d-lui dr. Miti Hotea la decesul mamei dragi.

Regretăm dispariţia celei care a fost un om deosebit

GYÖRFFI OLGA.

Suntem alături de familia îndoliată. Dumnezeu să o odihnească!

Locatarii Asociaţiei de Proprietari X4D

Dragi amintiri, flori şi lacrimi ne-au rămas acum când ar fi trebuit să-i spunem La mulţi ani! iubitului nostru soţ, tată, bunic, socru, cuscru

FRANCISC VARGA (FERI).

Nu te vom uita niciodată!

Familiile îndurerate: Varga şi Mladin

CONDOLEANŢE

Soarta a fost prea crudă cu bunul meu coleg de şcoală

GINEL.

Dumnezeu să-l odihnească! Sincere condoleanţe familiei Falcă!

Daniel Rusu

Suntem profund îndureraţi la trecerea în nefiinţă a celei care a fost o prietenă deosebit de dragă

GYÖRFFI OLGA.

Dumnezeu să o odihnească în pace!

Familia Verba Gabor

Azi se împlinesc 4 ani de când

SZEKERES CAROL,

iubitul nostru tată, bunic şi socru a fost chemat la ceruri. Nu te vom uita niciodată!

Familia

Suntem alături de familia Bătrîn Viorica în aceste momente grele. Sincere condoleanţe!

Gabi şi Mircea Vidican

Suntem alături de Fam. Gyorffi Francisc la decesul mamei.

Colegii SL ENERGIA ARAD

Avem atâta dor şi jale/Că nu ne ieşi în cale/Măcar pentru o clipă, sau un ceas/Sau pentru un scurt bun rămas/ Să te pupăm, să te îmbrăţişăm/Ca sufletul să-l alinăm/ Dar viaţa e un scurt popas/Doar cu amintirea am rămas. Se împlinesc 10 ani de la dispariţia mamei noastre dragi. Dumnezeu să te aibe în paza lui!

TOLOMEIU FLOARE, TOLOMEIU IOAN,
din satul Gurba.

Te vom păstra veşnic în inimile noastre!

Fiicele nemângâiate: Lidia cu familia, Olimpia cu familia şi nepoţii Laurenţiu, Zoli, Dana, Lidia, Pascual, Aurora şi Cipri

Împărtăşim durerea voastră Vio, Virgil şi Liuţ, la despărţirea de draga voastră mamă

BĂTRÎN VETURIA.

Dumnezeu s-o odihnească!

Fam. Belei Dorin

Suntem alături de colega noastră Anca Ungureanu în marea durere pricinuită de pierderea suferită. Transmitem familiei sincerele noastre condoleanţe!

Colectivul firmei Amatex

Se împlinesc 12 ani de când a plecat dintre noi iubitul nostru soţ, tată, bunic şi socru

IOAN ARDELEAN,
din Ineu.

Dumnezeu să te odihnească!

Familia

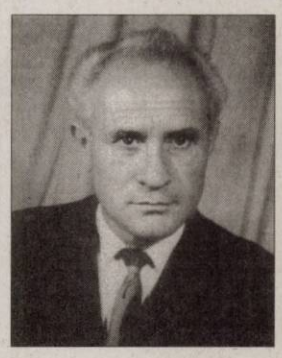

Suntem alături de colegul nostru Bătrîn Virgil în aceste momente grele pricinuite de trecerea în nefiinţă a mamei. Sincere condoleanţe familiei îndoliate!

Colectivul S.C. Volanul S.A. Arad

Suntem alături de colega noastră Iuliana Tesler în marea durere pricinuită de pierderea suferită. Transmitem familiei sincerele noastre condoleanţe!

Colectivul firmei Amatex

Sincere condoleanţe vecinilor noştri Marius, Monica şi Bogdan Băltăreţu la despărţirea de tatăl şi bunicul lor.

Familiile Achim şi Ghiriti

Colectivul Şcolii Generale Nădab este alături de d-na învăţătoare Filip Delia în marea durere suferită de trecerea în nefiinţă a tatălui

NEGRU TEODOR,
din Nădab.

Dumnezeu să-l odihnească în pace!

Colegii din secţia BFT Moneasa transmit sincere condoleanţe d-nei dr. Henţea Anca, la decesul bunicii dragi.

Program publicitate:
pe B-dul Revoluţiei, nr. 81
luni-vineri: 8.00-18.00,
duminică: 9.00-13.00,
pe Poetului 1C (hala 36)
luni-vineri: 9.00-16.00.

Anunţurile de deces se publică GRATUIT!

Start în cursa Oscarurilor

Filmul „The King's Speech" a primit cele mai multe nominalizări la premiile Oscar 2011

Mo'Nique și Tom Sherak anunță nominalizările FOTO: EPA

LOS ANGELES. Lungmetrajul britanic „The King's Speech" a fost nominalizat la 12 categorii. În topul filmelor cu cele mai multe nominalizări la Oscar 2011 urmează „Adevăratul curaj/ True Grit", cu 10, și „Rețeaua de socializare/ The Social Network" și „Începutul/ Inception", cu câte opt. Cea de-a 83-a gală a premiilor Oscar va avea loc pe 27 februarie, la Kodak Theatre din Los Angeles.

Nominalizările la premiile Oscar 2011 au fost anunțate ieri, într-o conferință de presă, la Los Angeles, de actrița Mo'Nique și președintele Academiei de film americane, Tom Sherak.

Iată o parte din lista nominalizărilor la premiile Oscar pe 2010:

Cel mai bun film: „The King's Speech", „Black Swan", „The Fighter", „Începutul/ Inception", „The Kids Are All Right", „127 Hours", „Rețeaua de socializare/ The Social Network", „Povestea jucăriilor 3/ Toy Story 3", „Adevăratul curaj/ True Grit", „Winter's Bone"

Cel mai bun regizor: David Fincher („Rețeaua de socializare/ The Social Network"), Darren Aronofsky („Black Swan"), Tom Hooper („Discursul regelui/ The King's Speech"), David O. Russell („The Fighter") și Ethan și Joel Coen (Adevăratul curaj/ True Grit)

Râvnita statuetă FOTO: EPA

Cea mai bună actriță în rol principal: Anette Benning („The Kids are Allright"), Natalie Portman („Black Swan"), Nicole Kidman („Rabbit Hole"), Michelle Williams („Blue Valentine"), Jennifer Lawrence („Winter's Bone")

Cel mai bun actor în rol principal: Javier Bardem („Biutiful"), Jeff Bridges („Adevăratul curaj/ True Grit"), Jesse Eisenberg („Rețeaua de socializare/ Social Network"), Colin Firth („The King's Speech"), James Franco („127 Hours")

Cel mai bun actor în rol secundar: Christian Bale („The Fighter"), John Hawkes („Winter's Bone"), Jeremy Renner („Orașul/ The Town"), Mark Ruffalo („The Kids Are All Right") și Geoffrey Rush („The King's Speech")

Cea mai bună actriță în rol secundar: Amy Adams („The Fighter"), Helena Bonham Carter („The King's Speech"), Melissa Leo („The Fighter"), Hailee Steinfeld („True Grit / Adevăratul curaj") și Jacki Weaver („Animal Kingdom").

Cel mai bun scenariu adaptat: Danny Boyle și Simon Beaufoy („127 Hours"), Aaron Sorkin („The Social Network"), Michael Arndt (Povestea jucăriilor 3/ Toy Story 3), Joel Coen și Ethan Coen (Adevăratul Curaj/ True Grit) și Debra Granik („Winter's Bone")

Cel mai bun scenariu original: Mike Leigh („Another Year"), Scott Silver, Paul Tamasy și Eric Johnson („The Fighter") (Paramount), Christopher Nolan („Inception"), Lisa Cholodenko și Stuart Blumberg („The Kids Are All Right") și David Seidler („The King's Speech")

Cel mai bun film de animație: „Cum să îți dresezi dragonul/ How to Train Your Dragon", „Iluzionistul/ The Illusionist", „Povestea jucăriilor/ Toy Story 3"

Cea mai bună imagine: „Black Swan", „Inception", „The King's Speech", „The Social Network", „True Grit"

Cel mai bun film străin: „Biutiful" (Mexic), „Dogtooth" (Grecia), „In a Better World" (Danemarca), „Incendies" (Canada), „Outside the Law (Hors-la-loi)" (Algeria)

Cele mai bune costume: „Alice in Wonderland„, „I Am Love„, „The King's Speech„, „The Tempest„, „True Grit„

Cele mai bune efecte vizuale: „Alice in Wonderland", „Harry Potter and the Deathly Hallows Part 1", „Hereafter", „Inception", „Iron Man 2„

Cea mai bună coloană sonoră: „How to Train Your Dragon" - John Powell, „Inception" - Hans Zimmer, „The King's Speech" - Alexandre Desplat, „127 Hours" - A.R. Rahman, „The Social Network" - Trent Reznor și Atticus Ross.

SURSA: MEDIAFAX

www.aradon.ro
Mai multe poze

MARCELA
Născută în zodia Pești, este pasionată de sport ți îi place să șofeze.

Oprah are o soră vitregă

LOS ANGELES. Celebra realizatoare de televiziune Oprah Winfrey a declarat, luni, că are o soră vitregă, despre existența căreia a aflat abia anul trecut. În timpul unei emisiuni de televiziune moderate de ea, Oprah a invitat-o în platou pe sora sa vitregă, Patricia. Oprah a spus că mama sa, Vernita Lee, a născut-o pe Patricia în secret, în 1963, dând copilul spre adopție. Winfrey (56 ani) a declarat că la acea vreme ea avea doar 9 ani și locuia cu tatăl său.

Patricia a spus că, de la vârsta de 7 ani, ea a trăit doar în orfelinate. De asemenea, aceasta a spus că a aflat că este sora celebrei Oprah Winfrey în 2007, dar că a ținut acest lucru secret, pentru că știa că va crea un scandal în mass-media.

SURSA: MEDIAFAX

LA ZĂPADĂ
Cățelul se bucură de zăpadă în parcul Titan din București. FOTO: EPA

Jay Leno, bărbatul anului

BOSTON. Realizatorul și prezentatorul de televiziune american Jay Leno va primi în februarie premiul Hasty Pudding pentru bărbatul anului, din partea secției de teatru a Universității Harvard, în cadrul unei ceremonii fastuoase care parodiază un obicei datând din secolul al XVIII-lea. Jay Leno (60 ani) se alătură astfel actriței Julianne Moore, desemnată în urmă cu câteva zile femeia anului de această celebră trupă de teatru din Statele Unite.

Realizatorul și prezentatorul emisiunii „The Tonight Show", difuzată de postul NBC, a fost descris drept „o legendă a televiziunii și un artist dedicat". Jay Leno va primi acest titlu pe 4 februarie, în Cambridge, Massachusetts.

SURSA: MEDIAFAX

Almas a câștigat Clovnul de Bronz

Circul Globus a câștigat pentru a treia oară bronzul la Festivalul de circ de la Monte Carlo.

Trupa de acrobate Almas FOTO: EPA

MONTE CARLO. Trupa de fete Almas a Circului Globus din București a câștigat premiul Clovnul de Bronz la Festivalul de Artă a Circului de la Monte Carlo, care are loc între 20 și 30 ianuarie, informează un comunicat.

Susținute de Prințul Paul și Prințesa Lia, cele 23 de acrobate române au concurat cu trupe de circ din Italia, China, Canada, Statele Unite ale Americii, Rusia, Germania, Franța, Republica Cehă, Brazilia, Kazahstan. Pe lângă Clovnul de Bronz, trupa de fete Almas a mai primit două premii speciale din partea Asociației Europene a Circului, respectiv din partea Televiziunii Naționale din Monte Carlo.

Trupa de acrobate din România a prezentat două numere la Festivalul de la Monte Carlo: primul număr, pe 20 și 21 ianuarie, iar cel de-al doilea, pe 23 și 24 ianuarie. Acestea vor susține un spectacol pentru public pe 27 ianuarie, când vor participa la o recepție la care sunt invitați prințul Albert de Monaco și prințesa Stephanie de Monaco.

Trupa Almas a Circului Globus din București este singura echipă românească care a fost inclusă anul acesta în competiția Festivalului de la Monte Carlo. Anul acesta, Festivalul de Artă a Circului de la Monte Carlo, cel mai important eveniment de gen, a ajuns la cea de-a 35-a ediție.

SURSA: MEDIAFAX

Și-a amenajat o sală de sport

LONDRA. Top modelul britanic Kate Moss (37 ani) a cheltuit un milion de lire sterline pentru a-și amenaja o sală de sport în reședința ei din Londra, informează contactmusic.com.

Kate Moss, celebră pentru pasiunea ei pentru petreceri, pare să fie decisă să adopte un stil de viață mult mai sănătos în 2011 și a dorit să își amenajeze propria sală de fitness în reședința ei din Highgate, un cartier de lux din nordul Londrei.

„A discutat deja cu un arhitect și un designer despre cum să își folosească spațiul de care dispune pentru a avea o sală de sport în propria ei casă.

E încântată de ideea că va putea să facă sport la ea acasă.

Kate își dorește cu disperare un echilibru în viața ei și vrea să fie sănătoasă și într-o formă fizică foarte bună", a declarat o sursă pentru cotidianul britanic Daily Star.

SURSA: MEDIAFAX

Kate Moss FOTO: FAN

Noua specie FOTO: FAN

Un dinozaur, cât un papagal

WASHINGTON. Paleontologii au descoperit în China o nouă specie de dinozauri, care aveau mărimea unui papagal și erau înzestrați cu o singură gheară la capătul membrelor superioare, potrivit unui studiu publicat recent în Proceedings of the National Academy of Sciences (PNAS). Noua specie de dinozauri a fost numită „Linhenykus monodactylus". Linhenykus vine de la Linhe, localitatea unde a fost făcută descoperirea. Acest dinozaur face parte din familia Alvarezsauridae, o ramură a teropodelor, un grup de dinozauri carnivori.

SURSA: MEDIAFAX

FONDAT 1989, APARE LA ARAD, TEL. 0257/281.802, E-MAIL: REDACTIA.JURNALARADEAN@INFORMMEDIA.RO; PUBLICITATE.JURNALARADEAN@INFORMMEDIA.RO

Directorul Nelu Balaş, despre viitorul poştei
PAGINA 5

JURNAL ARĂDEAN

Fascinaţia orhideelor, la tine în locuinţă
PAGINA 11

MIERCURI
26 IANUARIE 2011
ANUL XXIII, NR. 6239
16 PAGINI - 1,2 LEI

-3° Temperaturile se vor situa între -4 şi -3 grade. Vântul va sufla cu 16 km/h.

DIMINEAŢA AMIAZA SEARA

Vremea trece, leafa scade

Arădenii câştigă în fiecare lună tot mai puţini bani, deşi cheltuielile au crescut simţitor.

ARAD. Diferenţa dintre salariul mediu al unui arădean şi salariul mediu pe ţară a fost întotdeuna în defavoarea judeţului nostru, deşi regiunea de Vest este considerată una dintre cele mai dezvoltate regiuni ale ţării şi cu potenţial financiar ridicat. Cu toate acestea, cu fiecare lună a anului trecut, raportul statistic a relevat faptul că „groapa" dintre un arădean şi un alt salariat din ţară este tot mai adâncă.

Situaţia a ajuns însă la cote de neimaginat în luna noiembrie, când salariul mediu brut în judeţul Arad a fost de 1.639 de lei, în timp ce la nivel naţional se atinsese nivelul de 1.900 de lei. Şocant este şi faptul că, dacă în cazul salariului brut mediu la nivel de ţară, a existat o creştere de 34 de lei între luna noiembrie a anului 2009 şi luna noiembrie a anului 2010, în cazul Aradului s-a consemnat o scădere!

Un arădean a ajuns să fie mai sărac, în medie, cu nouă lei, deşi costul vieţii zilnice s-a majorat cu mult mai mult, iar cheltuielile au ajuns, pe alocuri, insuportabile. Cert este că, din luna iunie, arădenii nu au mai avut salarii medii brute de peste 1.700 de lei, ajungându-se în luna august la o valoare de doar 1.594 de lei. /P.6

Consilierii hotărăsc mâine FOTO: JA

Afară cu vechiturile şi sex-shopurile?

ARAD. Decizie grea, joi, pentru aleşi, care sunt chemaţi să scoată din centrul oraşului şi, în unele cazuri, şi de pe străzile principale, magazinele etnobotanice, sex-shopurile, secondhandurile şi spălătoriile auto. Prevederile care vor să elimine aceste afaceri din buricul târgului sunt cuprinse în Regulamentul de desfăşurare a activităţilor comerciale în municipiul Arad. /P.3

Spectacolele vor avea de suferit FOTO: JA

Teatrul arădean, scos la reducere

ARAD. 18 posturi din instituţiile de cultură arădene vor fi desfiinţate. Fie că vor ieşi la pensie, fie că au plecat din teatru spre un alt loc de muncă, posturile pe care le-au ocupat vor dispărea. Criza de personal invocată deseori de directorul Oniga va fi consfiinţită prin hotărârea CLM iar instituţia de cultură va fi nevoită să se descurce cu cei care au mai rămas. /P.5

Proiect european al clericilor ortodocşi

ARAD. Peste 4 milioane de euro obţinuţi pe baza unui proiect european se vor duce către categoriile devaforizate din societate. Proiectul a fost lansat, ieri, la Arhiepiscopia Aradului. /P.12

Ambulanţele, gata de intervenţie FOTO: M.A.

Ambulanţa, două staţii noi în judeţ

ARAD. Serviciul Judeţean de Ambulanţă şi-a propus ca în acest an să inaugureze două noi staţii în judeţ, la Sântana şi Hălmagiu. Staţiile ar urma să fie date în folosinţă în al treilea trimestru. /P.8

CORUPŢIE

Indicele nivelului de percepţie a corupţiei la nivel mondial.

	scor IPC
Danemarca	9,3
Suedia	9,2
Franţa	6,8
Polonia	5,3
Turcia	4,4
România	3,7
Congo	2,0

Grafica: Jurnal arădean — Transparency sursa: International

NEREGULAMENTAR

Tupeu maxim! Şi-a parcat maşina pe liniile de tramvai

Şoferul unui autoturism marca Renault Laguna cu numere de Franţa a găsit de cuviinţă să-şi parcheze, maşina pe liniile de tramvai din zona Pieţei Avram Iancu, blocând circulaţia a zeci de tramvaie care mergeau spre Boul Roşu. Cazul, unul cu tupeu, nu este însă singular pentru acea zonă. Anul trecut, 693 de maşini care staţionau neregulamentar în oraş au fost ridicate de Primărie.

FOTO: VASILE FILIP

Cu voturile în favoarea Poliţiei Locale

Aleşii municipali sunt puşi, la finele lunii, să aprobe înfiinţarea Poliţiei Locale, prin reorganizarea Poliţiei Comunitare.

ARAD. Din data de 1 februarie, vor începe demersurile pentru înfiinţarea Poliţiei Locale. De fapt, se va trece la reorganizarea Poliţiei Comunitare Arad ca instituţie publică de interes local, cu denumirea Poliţia Locală Arad, cu personalitate juridică, sub autoritatea Consiliului Local al Municipiului Arad. Sediul instituţiei va fi pe strada General Ion Dragalina, nr. 18, ap. 34.

În cadrul şedinţei extraordinare CLM de la finele acestei luni se regăsesc o serie de proiecte care au acelaşi scop: realizarea demersurilor necesare pentru înfiinţarea Poliţiei Locale. Hotărârile, după ce sunt aprobate (e aproape imposibil de crezut că voturile nu vor fi unele favorabile), vor intra în vigoare începând cu data de 1 februarie 2011.

Noua instituţie va prelua posturile şi personalul Poliţiei Comunitare Arad, precum şi 20 de posturi din cadrul aparatului propriu al Primarului Municipiului Arad. În organigrama noii structuri sunt cuprinse 185 de funcţii. Dintre acestea, 17 sunt funcţii de conducere, iar 168 de funcţii de execuţie. /P.3

Scandal din cauza muzicii

ARAD. Un tânăr în vârstă de 25 de ani şi o tânără de 28 de ani au provocat un adevărat scandal într-un local, de pe Bulevardul Revoluţiei, pentru că formaţia de muzică populară a refuzat să mai cânte după ora închiderii. /P.8

Calimente dă înapoi medalia

ARAD. În semn de protest faţă de ministrul Apărării, Gabriel Oprea, deputatul Mihai Calimente, membru al Comisiei de Apărare, îi va returna acestuia medalia „Onoarea Armatei Române". /P.5

Adio pregătire montană FOTO: L.S.

Punct final în cantonament

MONEASA. S-a încheiat cantonamentul „Bătrânei Doamne" de la poalele Munţilor Codru Moma. Astăzi, cu începere de la ora 15, UTA va evolua cu Honved Budapesta, în deplasare, într-un meci având caracter amical. /P.9

ONOR REGAL

Foarte mulţi cititori l-au întâmpinat, ieri, pe Principele Radu al României, la Librăria Corina, unde acesta şi-a lansat cartea „Provizoratul istoric". Între ei s-a aflat şi un român din garda regală a Spaniei, Valentin Guşet, care i-a oferit Principelui revista Asociaţiei memoriale „Reales Tercios", însoţită de omagiile sale. /P.12

FOTO: V.F.

11022
9 771220 748034

REMEMBER: 26 IANUARIE

1795 A murit Johann Christoph Friedrich Bach, compozitor german (n. 1732)

1918 Demisia guvernului Ion I.C. Brătianu – Take Ionescu. Noul guvern va fi condus de generalul Averescu.

1918 S-a născut Nicolae Ceauşescu, preşedintele României în perioada 1965 - 1989 (d. 1989)

1921 S-a născut Emil Lerescu, compozitor român

1925 S-a născut Elisabeta Necula-Cerţiş, soprană română (d. 1998)

1925 S-a născut Paul Newman, actor şi regizor american de film (d. 2008)

1942 S-a născut Ion Cristinoiu, compozitor, orchestrator, dirijor şi instrumentist român (d. 2001)

Paul Newman

1948 S-a născut Iuliu Merca, muzician român, membru al grupului rock „Semnal M"

1950 Proclamarea republicii India

1965 Hindi devine limba oficială în India

COMENZI TAXI

ALFA PLUS 949; 349.349
TAXI ALFA 945; 22.88.88; 25.25.26; 0723-200.301 0745-50.60.70
TAXI ARAD 940; 0722-755.440; 0740-252.101

AU PLECAT DINTRE NOI

Gyorffi Olga-Magdalena (1933), Hotea Lucreţia (1924), Savu Elena (1933), Heredeu Gheorghe (1949), Truţiu Ioan (1922).

TELEFOANE UTILE

☎INFORMAŢII TELEFONICE: 118.932; ☎ROBOT: 1958; ☎APEL UNIC DE URGENŢĂ: 112; ☎PRIMĂRIA MUNICIPIULUI ARAD: Program de relaţii cu publicul (camera 5), luni-vineri 8-20. Tel.: 0257/284.744; tel. centrală: 0257/281.850; ☎S.C. E.ON GAZ ROMÂNIA - Sucursala Arad, dispecerat şi intervenţie: 0357/403.321; ☎DERANJAMENTE CURENT ELECTRIC: 0257/929; ☎INFORMAŢII CFR: 0257/231.777; ☎PROTECŢIA CONSUMATORULUI: B-dul Revoluţiei, nr. 50. Telefon: 0257/257.049; ☎GOSPODĂRIREA COMUNALĂ ARAD S.A.: 0257/270.352; 0729-009.033; 0257/270.352; ☎POLIŢIA DE FRONTIERĂ: 1959; ☎SC CET (Dispecerat şi intervenţie termoficare): 0357/412.244; ☎POLIŢIA COMUNITARĂ: 0257/939.

SUDOKU

REGULI: În fiecare bloc sunt câteva cifre între 1 şi 9, stabilite dinainte. Acestea trebuie completate cu cifrele lipsă, în aşa fel încât fiecare număr să figureze o singură dată. De asemenea, cifrele de la 1 la 9 trebuie să figureze o singură dată atât pe rândurile orizontale cât şi pe coloanele verticale ale celor nouă blocuri luate împreună.

ÎNCEPĂTORI

9	8	1		6			7	
6		4		3	9			1
3	7		4		8			6
		5			6		8	7
7	1				3	9	5	
	9	3	2	7	5			
				2		7		
5			6	8			4	9
	4	9	3				1	8

AVANSAŢI

6	5				3			1
4			6		9			
					7	3	2	
	9		1			6		7
				7		8	5	
3	7	5						
		4	2	8				
		2		9			6	5
9			7				8	

Soluţiile jocurilor din numărul precedent:

ÎNCEPĂTORI

9	2	1	7	8	3	5	6	4
5	6	4	2	9	1	7	3	8
3	8	7	4	6	5	9	2	1
2	7	5	1	4	9	6	8	3
1	9	6	8	3	7	2	4	5
4	3	8	6	5	2	1	9	7
6	5	3	9	1	4	8	7	2
8	1	2	3	7	6	4	5	9
7	4	9	5	2	8	3	1	6

AVANSAŢI

2	7	4	3	8	9	5	6	1
3	6	1	5	2	7	9	4	8
5	8	9	1	6	4	3	7	2
4	2	3	7	1	8	6	9	5
1	5	7	9	3	6	2	8	4
8	9	6	4	5	2	1	3	7
9	3	8	2	4	5	7	1	6
6	1	2	8	7	3	4	5	9
7	4	5	6	9	1	8	2	3

UNDE MERGEM în Arad

CINEMA

DACIA **O familie de coşmar"** (SUA) orele 14; 17; 20.
ARTA **Punct ochit...punct iubit"** (Marea Britanie, Franţa) orele 15; 17.30; 20.
CINEMA CITY
Anotimpul vrăjitoarelor, orele 14:30, 16:30, 18:30, 20:30, 22:30
Burlesque: Vis împlinit, orele 14:10, 18:50, 21:10
Cronicile din Narnia: Călătorie pe mare cu Zori 3D, ora 13:30
Cum s-o dai să fie bine?, orele 13:15, 15:30, 17:45, 20:00, 22:20
Dragoste şi alte dependenţe, orele 15:00, 17:20, 19:40, 22:00
Călătoriile lui Gulliver 3D, ora 15:20
O familie de coşmar, orele 19:30, 21:30
O poveste încâlcită 3D subtitrat, orele 14:10, 16:20, 19:50,22:00
O poveste încâlcită 3D dublat, orele 13:20, 15:30, 17:40, 18:40, 20:50
Oraşul, orele 14:30, 17:00
TRON: Moştenirea 3D, orele 15:50, 18:20, 21:00
Turistul, orele 14:20, 16:50, 19:20, 21:50
Ursul Yogi 3D, orele 13:40, 17:10, 19:00, 20:40, 22:20
Viaţa aşa cum e ea, ora 16:30

TEATRE

TEATRUL CLASIC „IOAN SLAVICI" **„Cerere în căsătorie",** după A. P. Cehov. (miercuri, 26 ianuarie, ora 19 – sala Studio).

CONCERT

Tribuna Tinerilor Talente (joi, 27 ianuarie, ora 19, în sala Palatului Cultural).

SĂNĂTATE

CABINET GINECOLOGIC: Arad, B-dul Decebal nr. 11 (lângă Hotel Aradul).
EFECTUĂM: DISPENSARIZARE ŞI ASISTENŢĂ LA NAŞTERE ÎN TIMIŞOARA ŞI ARAD, TEST PAP, ECO VAGINAL, CHIURETAJ. Programări la telefon: 0727.008.794.
MEDLINE SERVICE - injecţii, pansamente, perfuzii, recoltări analize la domiciliu, 7 zile din 7. Tel. 0257.338.578; 0728.285.762; 0728.285.760.

PIEŢE/TÂRGURI

Azi este zi de piaţă la Pâncota, Beliu, Buteni, Şiclău, Macea, Vânători, Pecica, Şiria şi zi de târg la Beliu şi Buteni.
Mâine, joi, este zi de târg săptămânal la Curtici, Sebiş, Cermei, Săvârşin, Secusigiu, Zerind.

HOROSCOP

BERBECUL (III.21.-IV.20.)
Vă recomandăm să nu vă faceţi un plan strict pentru azi. Survin numeroase evenimente neprevăzute, care vă obligă să vă schimbaţi programul.

GEMENII (V.21.-VI.21.)
În cursul dimineţii, s-ar putea ca şeful să vă admonesteze pentru că nu aţi terminat o lucrare la timp. Vă sfătuim să vă susţineţi cauza cu mult calm.

LEUL (VII.23.-VIII.23.)
Este posibil să apară probleme pe plan sentimental. Neînţelegerile se clarifică după o discuţie sinceră cu persoana iubită.

BALANŢA (IX.24.-X.23.)
Astăzi nu sunteţi prea comunicativ şi ar fi bine să amânaţi întâlnirile de afaceri. Vă sfătuim să evitaţi activităţile care necesită luciditate.

SĂGETĂTORUL (XI.23.-XII.21.)
Se pare că aveţi dificultăţi de concentrare, care vă reduc ramdamentul la locul de muncă. Reuşiţi să contribuiţi la dezamorsarea unei situaţii conflictuale.

VĂRSĂTORUL (I.21.-II.20.)
Nu este momentul să vă asumaţi rolul de mediator într-un conflict. S-ar putea să greşiţi şi chiar să amplificaţi starea de tensiune. Puteţi să evitaţi o neînţelegere din familie.

TAURUL (IV.21.-V.20.)
Nervozitatea vă poate pune în situaţii delicate faţă de prieteni şi de familie. Iniţiativele dumneavoastră nu sunt prea bine primite astăzi.

RACUL (VI.22.-VII.22.)
Sunteţi preocupat de afaceri şi neglijaţi relaţiile sentimentale. Din acelaşi motiv, în partea a doua a zilei, refuzaţi să mergeţi într-o vizită la prieteni.

FECIOARA (VIII.24.-IX.23.)
Sunteţi nervos din cauza unei veşti neplăcute de la persoana iubită. Păstraţi-vă calmul şi încercaţi să fiţi mai înţelegător!

SCORPIONUL (X.24.-XI.22.)
Doriţi să plecaţi într-o călătorie de afaceri, dar partenerul de viaţă nu este de acord. S-ar putea ca atmosfera din cămin să se tensioneze.

CAPRICORNUL (XII.22.-I.20.)
Începeţi ziua plin de entuziasm şi vă simţiţi înstare să demaraţi o nouă lucrare. Vă sfătuim să evitaţi discuţiile în contradictoriu.

PEŞTII (II.21.-III.20.)
Ar fi bine să nu vă asumaţi noi responsabilităţi. Se pare că nu aveţi energie nici pentru a termina ceea ce aţi început. Astăzi sunteţi predispus la o stare de tensiune nervoasă.

„Jurnal arădean" vă ascultă

Între orele 11 - 13, la telefonul 0257.280943, redactorul nostru vă stă la dispoziţie.

ARAD. Maria S. din Micălaca este indignată de mizeria dintre blocurile situate pe strada Nucet şi Batiştei. „A fost ridicată o platformă de gunoi între blocuri, dar cei de la Salubritate au uitat să ducă şi containere, astfel că oamenii aruncă mizeria între acele ziduri, transformând locul într-un focar de infecţie" - spune cititoarea noastră.

Crina M. din Aradul Nou ne-a relatat o experienţă trăită în tramvai: „A venit o haită de controlori, cu o duduie pe post de şefă, năpustindu-se asupra unei eleve care spunea că şi-a uitat abonamentul acasă, dar nu le-a făcut nimic pirandelor cu poale care făceau o gălăgie insuportabilă, dar nu aveau bilet şi nici unui individ aflat în evidentă stare de ebrietate. Este revoltător comportamentul acestor hahalere, care - spun unii - cu 10 lei, pentru o cafea îmbunătăţită, te iartă de amendă".

Mai mulţi pensionari ne-au sunat la redacţie pentru a-şi vărsa nemulţumirea faţă de ciuntirea pensiilor, cel mai vehement, G. Tătar, spunând că i-ar „elimina" pe guvernanţi.

JA - D.S.

CURS VALUTAR

DENUMIREA VALUTEI	BNR	BCR		BRD		San Paolo IMI Bank		Banca Românească		Banca Romexterra		Alpha Bank		Casa de schimb LUXOR	
		C	V	C	V	C	V	C	V	C	V	C	V	C	V
Euro	4,28	4,21	4,31	4,19	4,34	4,22	4,30	4,23	4,28	4,22	4,31	4,22	4,30	4,25	4,29
Dolar SUA	3,13	3,07	3,19	3,06	3,19	3,09	3,15	3,11	3,15	3,08	3,18	3,07	3,17	3,13	3,19
Forint	0,0155	0,0149	0,0161	0,0145	0,0162	0,0145	0,0165	-	-	0,0154	0,0164	-	-	0,0155	0,0158
Gram aur	133,65														

Vremea

Miercuri, 26 Ianuarie

www.aradon.ro

LA ORA 6 -3° Temperaturile se vor situa între -4 şi -3 grade. Vântul va sufla cu 16 km/h, dinspre S.

LA ORA 18 -1° Temperaturile se vor situa între -4 şi -1 grade. Vântul va sufla cu 14 km/h, dinspre SSE.

ZIUA PRECEDENTĂ

Arad	-9 -3° C	Umiditate:	78%
Lipova	-7 -3°C	Presiune:	1020 KPA
Chişineu-Criş	-7 -3° C	Precipitaţii:	70%
Săvârşin	-7 -3° C	Vânt:	16 km/h
Sebiş	-7 -3°C	Direcţie vânt:	S

SOARELE

Răsare: 08:06
Apune: 17:29

AZI

Temperaturile se vor situa între -4 şi -2 grade. Vântul va sufla cu 16 km/h, dinspre S. Va fi însorit.

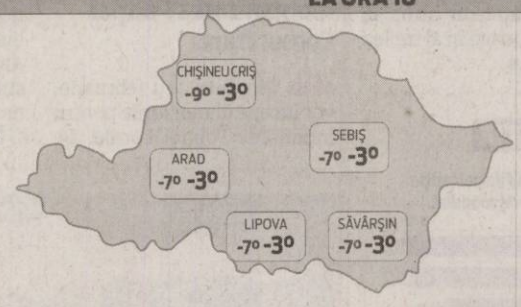

FAZELE LUNII

15. 01. | 23. 01. | 30.01. | 06. 02.

MIERCURI	JOI	VINERI	SÂMBĂTĂ
-4° -2°	-4° 2°	-4° 2°	-3° 2°
Moderat ninsoare	Moderat ninsoare	Parţial înnorat	Parţial înnorat

CALENDAR

Biserica ortodoxă: Cuv. Xenofont, soţia sa Maria şi fiii lor, Arcadie şi Ioan (Post).
Biserica greco-catolică: Cuv Xenofon, soţia sa Maria şi fiii lor, Arcadie şi Ioan.
Biserica romano-catolică: Sf. Francisc de Sales, ep. înv.

PROGNOZĂ PENTRU TREI ZILE

În zilele următoare vom avea parte de cer parţial înnorat.

Temp.minime: -4 la -2° C
Temp.maxime: 0 la 2° C

JURNAL ARĂDEAN
Str. Poetului nr. 1C, Arad
BRAT Auditat de BRAT
Reclamaţii difuzare: 0257/ 228586

Director editor: Mircea Ţîşcă (8471)
Secretariat: 0257.281802 (centrala), fax - 0257.280655
Şef departament difuzare: Carmen Csordas
Marea publicitate: 0257.280904 (int. 8488); Mica publicitate: 0257.210775
Tiparul executat la: SC Inform Media SRL, Calea Torontalului, DN 6, km 5,7, Timişoara

Editor coordonator: Adriana Barbu (8410) Responsabil de număr: Daniel Scridon
Secretar general de redacţie: Gabriela Groza (8417) **Departamente: Eveniment:** Simona Butaru (8412), Monica Ardelean (8446), Alin Gherasim, **Politic:** Tristan Mihuţa (8431), Simion Todoca (8425); **Economic:** Andreea Pintea (8419), Margareta Szegö (8435); **Cultură, Învăţământ:** Vasile Filip (8428); **Social:** Diana Duţu (8429); **Sport:** Daniel Scridon (8427), Adrian Hărţău (8433), Leo Sfăra (8434);
Tehnoredactare: Ghizela Şerban, Ramona Vidulescu
REDACŢIE : tel. 0257.281802 (centrala); fax 0257.280655 (int. 8490), 0257.281797 (int.8489); e-mail:redactia.jurnalaradean@informmedia. ro, adevaruldearad@informmedia.ro, publicitate.jurnalaradean@informmedia.ro, publicitate.adevarul@informmedia.ro

Aleşii municipali puşi să facă altfel de curat pe centrul oraşului FOTO: A.B.D.

Centrul intră la purificat

Decizie grea, joi, pentru aleşi: vor scoate sau nu sex-shopurile, second-handurile şi spălătoriile auto afară din centru?

ARAD. Se votează Regulamentul de desfăşurare a activităţilor comerciale în municipiul Arad. Dar cum? Conţinutul proiectului ce va fi supus joi votului aleşilor locali cuprinde prevederi şocante cel puţin pentru cei care desfăşoară anumite activităţi. Vremea acestora în Arad, sau cel puţin pe o porţiune vastă din oraş, pare apusă. E vorba de proprietarii de sex-shopuri, de magazine second-hand şi de spălătorii auto, care, potrivit Primăriei Arad, nu au ce căuta în centrul oraşului, în centrul vechi, pe malul Mureşului sau pe alte străzi importante din municipiu.

Aşa cum vă informam în urmă cu aproape o lună, executivul local nu mai vrea să mai vadă magazine second-hand pe centrul oraşului. Articolul care face referire la această doleanţă precizează clar faptul că „în scopul promovării unor activităţi comerciale adecvate şi al protejării zonelor cu valoare istorică şi arhitecturală se interzice desfăşurarea pe Bulevardul Revoluţiei (inclusiv în clădirile situate pe străzile adiacente cu faţade pe Bulevardul Revoluţiei) şi Piaţa Avram Iancu a activităţilor de tip second-hand".

Perimetru la etnobotanice

Nu sunt singurele activităţi comerciale pe care mai marii Aradului nu le mai vor în zona centrală a oraşului. Tot în proiectul care va fi supus votului consilierilor în această săptămână se fac referiri şi la magazinele etnobotanice şi la sex-shopuri, activităţi care şi-au găsit reglementare într-un singur articol din regulament.

Acesta impune: „Comercializarea produselor de tip sex-shop şi a produselor etnobotanice este interzisă în perimetrul delimitat de cursul râului Mureş - strada Andrei Şaguna - Piaţa Spitalului - Calea Victoriei - Calea Aurel Vlaicu - Piaţa Gării - Bulevardul Revoluţiei - Piaţa Drapelului - Bulevardul Iuliu Maniu - Piaţa Sporturilor - râul Mureş, pe Calea Timişorii, Calea Radnei, strada Petru Rareş şi Calea Aurel Vlaicu, precum şi pe o rază de 1 km faţă de unităţile de învăţământ de orice fel". Simplu şi fără cuvinte.

Se spală, dar nu oricum

Mai complicat de îndeplinit sunt cerinţele impuse proprietarilor de spălătorii auto care nu vor să activeze pe centrul oraşului sau într-un perimetru similar celui impus pentru sex-shopuri şi magazine etnobotanice. În primul caz, autorizaţia de funcţionare nu va mai fi eliberată decât dacă spălătoria va fi una închisă, în timp ce în al doilea caz pentru obţinerea autorizaţiei sunt impuse reguli dintre cele mai dure. Dar despre regulile impuse proprietarilor de spălătorii şi de second-handuri aţi putut citi deja în numerele trecute ale ziarului nostru. Regulamentul face vorbire de mai toate chestiunile legate de desfăşurarea activităţilor comerciale, de la reguli de bază, avize şi orar de funcţionare, până la activităţi derulate doar pe timpul sărbătorilor.

JUSTIFICĂRI

Explicaţia dată în expunerea de motive a proiectului face referire la faptul că „aspectul urban al oraşului este în responsabilitatea autorităţii locale, fapt care impune reglementarea acestui tip de comerţ, desfăşurat pe domeniul public, pentru a ridica standardul de calitate al ambientului şi pentru a disciplina modul şi procentul de ocupare a zonelor publice cu diferite tipuri de construcţii".
Autorii reglementărilor mai precizează că „legislaţia în baza căreia s-a conceput Regulamentul impune în sarcina autorităţii locale obligaţia de a stabili norme privind desfăşurarea comerţului în zone publice şi sancţiuni corelative pentru încălcarea normelor respective".

ADRIANA BARBU DĂNILĂ
adriana.barbu@informmedia.ro

Reguli dure şi pe terase

CLM Arad stabileşte cum ar trebui să se organizeze activitatea pe terasele barurilor şi restaurantelor din oraş.

FĂRĂ DEBITE

Nu vor primi autorizaţii de construire pentru amplasarea de terase sezoniere comercianţii care au înregistrat, în anii anteriori, debite de orice fel faţă de Municipiul Arad.

ARAD. Executivul municipal vrea să impună reguli clare în ceea ce priveşte întreaga activitate comercială din Arad, inclusiv cea de pe terasele din centrul oraşului. Mai multe articole din proiectul propus spre vot aleşilor fac referire la condiţiile pe care trebuie să le îndeplinească comercianţii pentru a primi autorizaţie de funcţionare pentru terase. În proiect se vorbeşte de faptul că amplasarea teraselor sezoniere se autorizează, în condiţiile Legii nr. 50/1991, doar dacă sunt respectate o serie de condiţii, amplasarea acestora fiind acceptată şi autorizată doar cu „constituirea în prealabil a unei garanţii sub forma scrisorii de garanţie bancară" (garanţie la nivelul a dublul sumei datorate cu titlu de taxă pentru ocuparea domeniului public aferentă unei luni).

Primăria Arad nu mai are de gând să autorizeze terasele situate la o distanţă mai mică de 5 metri de intersecţii sau treceri de pietoni, precum şi pe partea carosabilă, cele care afectează în vreun fel siguranţa circulaţiei, cele care utilizează panouri din materiale opace pentru delimitarea amplasamentelor lor ori cele care difuzează muzică (aceasta fiind strict interzisă pe terase).

Alte reguli cuprinse în proiect vorbesc de terasele care depăşesc 3 metri pătraţi şi care vor trebui "prevăzute cu podiumuri, cu înălţimea de maxim 15 cm, amplasate direct pe trotuar, cu integrarea lor în prevederile documentaţiilor de urbanism aprobate". Toţi posesorii de terase vor avea obligaţia de a asigura, în mod obligatoriu, un culoar de minimum 2 metri pentru circulaţia pietonală.

Pe autorizaţia de construire emisă pentru amplasarea terasei sezoniere se va specifica în mod expres perioada de amplasare a terasei pe domeniul public, perioada de funcţionare a acestora fiind cuprinsă între 01 martie - 30 noiembrie. **JA- A.B.D.**

Terasele vor funcţiona după anumite reguli FOTO: JA

Cu voturile în favoarea Poliţiei Locale

Aleşii municipali sunt puşi, la finele lunii, să aprobe înfiinţarea Poliţiei Locale, prin reorganizarea Poliţiei Comunitare.

Poliştiştii comunitari vor fi preluaţi în noua structură FOTO: JA

ARAD. Poliţia Locală va avea în organigramă 185 de funcţii. Cu ce se vor ocupa angajaţii Poliţiei Locale? Potrivit proiectului de hotărâre, instituţia „se înfiinţează în scopul exercitării atribuţiilor privind apărarea drepturilor şi libertăţilor fundamentale ale persoanei, a proprietăţii private şi publice, prevenirea şi descoperirea infracţiunilor, în următoarele domenii: ordinea şi liniştea publică, paza bunurilor, circulaţia pe drumurile publice, disciplina în construcţii şi afişajul stradal, protecţia mediului, activitatea comercială, evidenţa persoanelor".

VIORICA GRAUR - ŞEF SERVICIU

Conducătorul instituţiei va fi Viorica Graur (actualul şef al Poliţiei Comunitare). Potrivit unui alt proiect de Hotărâre ce va sta la vot pe masa aleşilor joi, „începând cu data de 1.02.2011, se aprobă exercitarea cu caracter temporar a funcţiei publice de conducere de director executiv al Poliţiei Locale Arad, de către doamna Graur Viorica, şef serviciu la Serviciul Ordine Publică din cadrul Poliţiei Locale Arad, până la data ocupării prin concurs a funcţiei publice de conducere menţionate, dar nu mai târziu de 1 iulie 2011, doamna Viorica Graur menţinându-şi toate drepturile salariale legal cuvenite".

Încă o Comisie

Înfiinţarea Poliţiei Locale va duce şi la înfiinţarea unei Comisii speciale (care va avea în componenţă şi consilieri locali), comisie menită să garanteze că totul funcţionează aşa cum trebuie.

Mai exact, aşa cum se subliniază în proiect, "necesitatea asigurării unui cadru corespunzător organizării şi funcţionării Poliţiei locale a municipiului Arad", impune înfiinţarea acestei comisii: "în conformitate cu prevederile Legii numărul 155/2010 a poliţiei locale, care la articolul 28 menţionează că la nivelul fiecărui municipiu unde funcţionează poliţia locală se organizează comisia locală de ordine publică, ca organism cu rol consultativ, constituită din primar, şeful unităţii teritoriale a Poliţiei Române sau reprezentantul acestuia, şeful poliţiei locale, secretarul unităţii administrativ - teritoriale şi 3 consilieri". **JA-S.B.**

CJA rămâne fără un imobil

ARAD. Administraţia judeţeană a fost determinată de instanţă să restituie un imobil fostului proprietar. Consiliul Judeţean Arad va fi pus în situaţia de a aproba, în cadrul următoarei şedinţe, „trecerea imobilului situat în Arad, Calea Timişorii nr. 58, din domeniul public al Judeţului Arad în domeniul privat al Judeţului Arad, în vederea restituirii în natură actualului proprietar, conform Sentinţei civile nr. 11905/16.12.2009 a Judecătoriei Arad". În imobilul menţionat funcţionează o secţie a Bibliotecii Judeţene „A.D. Xenopol" şi Centrul Judeţean de Aparatură Medicală Arad. Urmează să se încheie contracte de închiriere, în cazul în care instituţiile vor rămâne în spaţiile respective. **JA - S.B.**

Preţ uniform pentru apă

ARAD. Pun preţ pe apa potabilă furnizată în două localităţi din judeţ. Aleşii judeţeni sunt convocaţi la o şedinţă pentru a aproba furnizarea apei în localităţile Brazii şi Secaş la un preţ pentru populaţie de 3,17 lei metrul cub, respectiv 2,56 lei pentru restul utilizatorilor. Aprobarea preţurilor se impune, potrivit proiectului, după ce CJA a aprobat trecerea cu titlu gratuit, din domeniul public al comunei Brazii în domeniul public al judeţului a „Reţelor de alimentare cu apă localitatea Secaş, comuna Brazii şi «Reţelei de distribuţie apă potabilă în localitatea Secaş, comuna Brazii», iar ANRSC a avizat practicarea în Secaş şi în Zărand a preţurilor pentru apă potabilă la nivelul preţurilor practicate de Compania de Apă în municipiul Arad şi celelalte localităţi unde compania este operator". **JA - S.B.**

RECLAME

Ne-au luat „Cupa Unirii”

ARAD. 50 de tineri instituționalizați sau angrenați în acțiuni de voluntariat au participat, luni, la cea de-a treia ediție a „Cupei Unirii” la minifotbal. Competiția a fost organizată de Direcția Generală de Asistență Socială și Protecția Copilului Arad, în parteneriat cu Facultatea de Educație Fizică și Sport din cadrul Universității „Aurel Vlaicu”.

La evenimentul sportiv au participat șase echipe, reprezentând: Locuințele protejate Ceahlău și Mierlei Arad, Locuințele familiale Lipova, Centrul de Servicii Sociale Sântana, Grup Școlar A. Vlaicu din Arad și Fundația „Kinder” Timișoara. „Tinerii sportivi au dorit să sărbătorească, prin fotbal, Unirea - istoricul eveniment al poporului român, consumat în urmă cu 152 de ani” - subliniază reprezentantul DGASPC, dr. Dan Pârvulescu.

Bucuria învingătorilor de la Fundația „Kinder” Timișoara FOTO: FAN

Câștigatoarea „Cupei Unirii” a fost echipa timișoreană, care a intrat în posesia trofeului și a mingii de fotbal oferite de Federația Română de Fotbal, prin programul Grassroots (UEFA).

Competiția este parte integrantă a programului anual al Direcției Generale de Asistență Socială și Protecția Copilului Arad, de socializare prin sport a persoanelor aflate în dificultate. **JA-D.D.**

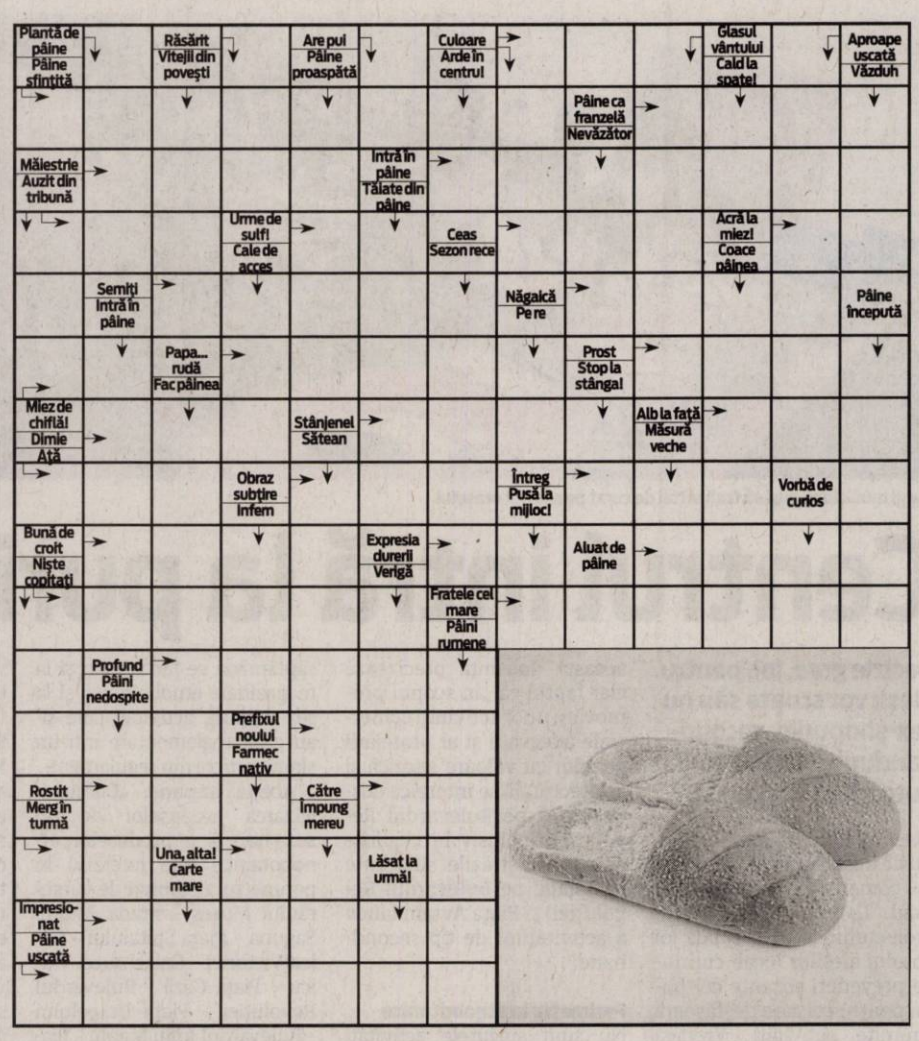

RETETA ZILEI

Gulaş de vită cu smântână

INGREDIENTE: 2 cepe, 2 căței de usturoi, 750 g carne de vită, 2 linguri ulei de măsline, 2 linguri boia, 400 ml supă, 1 conservă roșii, sare, piper, 1 jumătate linguriță chimen, 2 ardei grași, 2 linguri smântână.

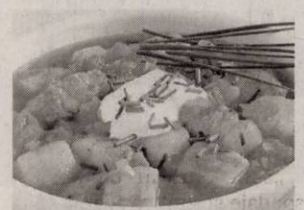

MODDEPREPARARE: Se toacă ceapa și usturoiul. Carnea se prăjește în ulei încins, apoi se scoate din vas și se călesc ceapa și usturoiul. Se adaugă din nou carnea, se pudrează cu boiaua, apoi se toarnă supa și se adaugă roșiile. Se condimentează cu sare, piper și chimen. Se acoperă cu un capac și se lasă la înăbușit 60 de minute. Se taie în jumătate ardeii și se taie cuburi. Se adaugă la gulaș și se mai fierbe 30 minute. Se adaugă supa sau apa, apoi smântâna. Se servește cald, cu tăiței fierți. **Poftă bună!**

Pentru mai multe REȚETE intră pe **www.culinar.ro**

ÎNTRERUPERI CURENT

Joi, 27 ianuarie 2011: În municipiu: h 8:30-17:30: str. Gloriei, Tiberiu, Sportului, Independenței, Sânzienelor, Dâmboviței, Oborului, București, Mălin (p), Suceava (p), Păltiniș (p), Năsăud (p), Tiberiu Brediceanu, Lăcrimioarelor, Ghioceilor, Nufărului, Câmpeni, Dragoș Vodă (p), Griviței, Izlazului, Liviu Rebreanu, Ioan Rațiu, Ep. Roman Ciorogariu (p), P-ta. Bujac. **În județ: h 9-17:** Vărșand (p), Sederhat, Peregu Mic; **h 8:30-17:** Peregu Mare; **h9-18:** Birchiș (p); **h 9-16:** Dorgoș (p); **h10-17:** Sâmpetru-German; **h 8-17:** Groși, Iosaș (p), Aciuța, Pleșcuța, Tălagiu, Dumbrava, Rostoci, Gura-Văii, Gurahonț, Bonțești, Iosășel; **h 9-18:** Siad, Rogoz, Stoenești, Ciuntești, Vălani, Mărăuș, Secaci, Agrișu-Mare, Drauț, Arăneag, Căsoaia; **h 9-16:** Slatina-de-Criș, Buteni (p).

SOLUȚIA INTEGRAMEI LA NR PRECEDENT

C – N – P – CAM – M – MATASARI – ULII – NUGA – ERETE – O – PACALI – CLABUC – RATUSCA – RAM – FIN – TOI – RID – C – A – IE – NORA – APA – TR – MP – CUCI – ER – ABURI – FAZANI – ENE – ETNA – ALEI – DROPIE – MUZEE – S – NE – LP – OI – SIAC – CIOTUR – BATLANI

CITIRE APOMETRE

Joi 27 ianuarie 2011. Iuliu Maniu cu soț, Severin, Bârzavei, Partizanilor, Gelu, Pescarilor, Grădina Poștei, Cehov, V. Moga, P. Pipoș, Grâului, Buciumului, Rândunicii, Vezuviu, D. Zamfirescu, I. Minulescu, Agârbiceanu, Romaniței, Păpădiei, Vărădiei, Rozelor, Râșnov, Viitorului, Someșului, Câmpul Florilor, Trenului, Abatorului, Latină, Biruinței, Venus, I. Rațiu, A. Karoly, E. Murgu, Pionierilor, Condurașilor, Calvin, p-ța Pompierilor, C. Gergely, Ec. Teodoroiu, V. Goldiș, Șt. Cicio Pop, Dragalina, Târnavelor, Aviator Georgescu, B. margareta, Unirii, N. Bălcescu, p-ța A. Iancu, Episcopiei, V. Alecsandri, I. Chendi, D. Sibii, Horia, V. Babeș, I. Sava, p-ța M. Viteazul, Cloșca, Ghe. Popa, V. Milea, I. Vidu, Călugăreni, Andreescu, Decebal, R. Cărpenișan, C. Petreanu, A. Vlad, O. Băncilă, T. Ceontea, p-ța Mică, Cuza Vodă, Ghica Vodă, Ialomiței, Spătarul Borcea, Reșiței, Malul Mureșului.

Programe TV Miercuri 26. ianuarie

TVR 1

07.00 **Telejurnal matinal.** Sport (criptat) Meteo (I)
08.00 **Telejurnal matinal.** Sport (criptat) Meteo (II)
09.00 **Dovadă de iubire.** (s.)
10.00 **Profesioniștii… cu Eugenia Vodă.** (r.)
11.00 **Oameni mari la TVR.** (reluare)
11.15 **Vedeta familiei** (r.)
12.15 **Povești cu lipici pentru cei mici.** (s.)
12.50 **Legendele palatului: prințul Jumong.** (r.)
14.00 **Telejurnal.** Sport
14.45 **Oameni mari la TVR.** (reluare)
14.50 **Amintiri din istorie.** (serial)
15.30 **Oameni ca noi**
16.00 **Conviețuiri**
17.00 **Generația contra**
17.30 **ONG Blitz.** - va aduce în atenția publicului larg informații despre activitățile de voluntariat...
18.00 **Telejurnal.** Meteo
18.30 **Legendele palatului: prințul Jumong.** (s.)
19.35 **Oameni mari la TVR.** (reluare)

20.00 **Telejurnal**
20.40 **Tema zilei.** Meteo
21.00 **Cel ce gândește altfel.** (s.)
22.00 **Amintiri din istorie.** (serial)
22.15 **Soția anarhistului.** (dramă, Germania, Spania, Franta, 2008) Cu: Maria Valverde, Juan Diego Botto, Ivana Baquero. Regia Marie Noelle, Peter Sehr. Peste un milion de oameni și-au pierdut viața în Războiul Civil din Spania, alte două milioane au ajuns prizonieri, iar 500.000 au fost expulzați!
00.20 **Profesioniștii ...** cu Eugenia Vodă. (r.)
01.20 **Atunci și acum.** (r.)
01.50 **Cel ce gândește altfel.** (r.)
02.45 **Oameni mari la TVR.** (reluare)
02.50 **Generația contra.** (r.)

PRO TV

07.00 **Știrile Pro Tv.** Ce se întâmplă, doctore? Omul care aduce cartea
10.00 **Om sărac, om bogat.** (MediaPro Pictures 2006)
12.00 **Tânăr și neliniștit.** (r.) Cu zeci de premii, cu actori ce își trăiesc viața pe platourile de filmare, identificându-se cu personajele, cu căsătorii, divorțuri ca-n filmele care se respectă, cu controverse ce-i uimesc chiar și pe cei mai mari admiratori, serialul continuă să reprezinte un miracol, un univers care a cuprins și a cucerit milioane de telespectatori.
13.00 **Știrile Pro Tv**
14.00 **Lecția de teroare.** (dramă, Canada/SUA, 2004) Regia: Michael Scott Cu: Erika Eleniak, Patricia Kalember
16.00 **Tânăr și neliniștit.** (s.)
17.00 **Știrile Pro Tv**
17.45 **Happy Hour**
19.00 **Știrile Pro Tv.** Sport

20.30 **Zona de impact.** (acțiune, SUA, 1993) Regia: Rowdy Herrington Cu: Bruce Willis, Sarah Jessica Parker, Dennis Farina
22.15 **Moștenirea.** (s.) Sport
23.30 **Știrile Pro Tv**
00.00 **Flashpoint.** (s.)
01.00 **Zona de impact.** (r.)
02.30 **Știrile Pro Tv.** (r.)
04.00 **Moștenirea.** (r.)
05.00 **Om sărac, om bogat.** (reluare)
06.00 **Happy Hour.** (r.) O oră de veselie cu muzică live, dans, povești de viață deosebite, interviuri cu cele mai mediatizate vedete ale momentului, informații în premieră, dar și întâmplări impresionante care se vor petrece chiar în studio, sub ochii telespectatorilor, acestea sunt doar câteva dintre ingredientele "Happy Hour".

ANTENA 1

06.00 **Observator.** cu Mihaela Calin
08.00 **Matinal: 'Neatza.** cu Răzvan și Dani
10.00 **În gura presei.** cu Mircea Badea
11.00 **Aici sunt banii !** (comedie, SUA 2000) Cu: Paul Newman, Linda Fiorentino, Dermot Mulroney. Lansat in anul 2000, filmul marcheaza revenirea lui Paul Newman pe marile ecrane, in rol principal. Newman il interpreteaza pe legendarul spargator de banci Henry Manning, care simuleaza un atac pentru a scapa de penitenta.
13.00 **Observator**
14.00 **În calea furtunii.** (acțiune, SUA 2009) Cu: Steve Bacic, Lauren Holly, Luke Perry
16.00 **Observator**
17.00 **News Magazine: Acces direct.** cu Simona Gherghe
19.00 **Observator.** cu Andreea Berecleanu Sport

20.20 **Divertisment: Te pui cu blondele?** cu Dan Negru
22.00 **Narcisa sălbatică.** (s.)
23.00 **Observator.** cu Andrei Zaharescu Sport Meteo
23.45 **Divertisment: Un Show Păcătos.** cu Dan Capatos
01.00 **Aici sunt banii !** (r.)
02.30 **Observator.** (r.)
03.15 **La birou.** (s.)
03.45 **News Magazine: Acces direct.** (r.) "Acces Direct" este o emisiune axată pe actualitatea de zi cu zi, în care "vedetele" sunt oamenii obișnuiți, cu problemele, bucuriile, grijile și întâmplările lor ieșite din comun. Reporterii speciali aduc în atenția telespectatorilor precum și a publicului din platou cazuri impresionante de viață, subiecte sociale...

HBO

07.30 **Paul, mare polițist la mall.** Comedie, SUA, 2009. Cu: Kevin James, Keir O'Donnell, Jayma Mays, Raini Rodriguez, Peter Gerety
09.00 **Premiile Academiei Europene de Film 2010**
10.35 **Julie & Julia.** Comedie, SUA, 2009. Cu: Meryl Streep, Amy Adams, Stanley Tucci, Chris Messina, Linda Emond
12.40 **O poveste de Crăciun.** Aventuri, SUA, 2009. Cu: Jim Carrey, Steve Valentine, Daryl Sabara, Sage Ryan
14.15 **Extratereștrii din mansardă.** Comedie, SUA, 2009. Cu: Carter Jenkins, Austin Butler
15.45 **Flirt la 40 de ani.** Comedie, SUA, 2008. Cu: Heather Locklear, Robert Buckley, Vanessa Williams, Chelah Horsdal
17.15 **Australia.** Dramă, Australia, 2008. Cu: Nicole Kidman, Hugh Jackman

20.00 **În derivă.** Ep. 33 Dramă, România, 2010.
20.30 **În derivă.** Ep. 38 Dramă, România, 2010.
21.00 **Harry Potter și Prințul Semipur.** Harry Potter and the Half-Blood Prince Aventuri, Marea Britanie, 2009. Regia: David Yates. Cu: Daniel Radcliffe, Rupert Grint, Emma Watson, Jim Broadbent, Helena Bonham Carter
23.35 **În derivă.** Ep. 38 Dramă, România, 2010.
00.10 **True Blood.** III Ep. 10 - Pericole Dramă, SUA, 2010.
01.10 **Che - Prima parte.** Biografic, Spania, 2008. Regia: Steven Soderbergh. Cu: Benicio Del Toro, Demian Bichir
03.20 **Che - Partea a doua.** Biografic, Spania, 2008. Regia: Steven Soderbergh. Cu: Benicio Del Toro

CULTURAL

07.30 Lumea și noi (r.) 08.00 Istoria aproape(r.) 08.30 Identități (r.) 09.00 Profil, poveste, personaj (r.) 10.00 Prin Țara Zânelor(r.) 010.30 Atlas (r.) 11.00 Dan Cruickshank pe drumul Armaghedonului (r.) 12.00 Jurnalul cultural (r.) 12.50 Moment art (r.) 13.00 Serate muzicale în București (r.) 14.00 Al doilea sex în România (r.) 14.30 Arts.21 (d.) 15.00 Parol (r.) 15.05 Rezistența prin cultură (r.) 16.20 Capodopere din Galeria de Artă Modernă Românească (r.) 16.30 Identități (r.) 17.00 Nocturne (r.) 18.00 Maestro (r.) 19.00 Arts.21 (r.) 19.30 Academia Română – prezentul

AXN

07.00 American Idol IX 08.00 Cabinet de avocatură IV 09.00 Lost – Naufragiații V Dramă, SUA, 2009. Cu: Matthew Fox, Josh Holloway, Lilly Evangeline, Dominic Monaghan, Terry O'Quinn 10.00 Echipa specială II Acțiune, Australia, 2009. 11.00 American Idol IX Reality, SUA, 2010. 12.00 Cabinet de avocatură IV 13.00 Viitorul începe azi IV 14.00 Stargate. Atlantis III 15.00 Lost – Naufragiații V 16.00 American Idol IX 17.00 Cabinet de avocatură IV 18.00 Viitorul începe azi IV 19.00 Stargate. Atlantis III 20.00 Echipa specială II

B1

08.00 Ministar best of (r) 09.00 La limita – best of (r) 10.30 DW 11.00 Lumea în 10.000 de minute - best of 113.05 Visul unei nopți de iarnă (r) 14.25 Cuba (r) 15.00 Documentar DW 15.30 360°(r) 16.30 Mozart - partea a II-a 17.00 Divorț din dragoste (r) 18.30 Condamnații best of 19.30 Documentar. Mozart - partea a III a 20.00 Mofturi 1900 (comedie, 1964) 21.30 Stejar extremă urgmță (actiune, 1973) Cu: Ion Caramitru, Irina petrescu, Geo Barton 23.30 Codul lui Oreste - best of 01.30 Preluare Fashion TV

PRIMA TV

07.45 Intalnirea inimilor - telenovela, India (r.) 08.20 Sport cu Florentina 09.00 Cireasa de pe tort (r.) 10.00 Casa-noastra (r.) 10.30 Iubire de-o vara – drama, Germania 2004 (r.) 13.00 Povestirile ratoiului 13.30 Teleshopping 14.00 Intalnirea inimilor - telenovela, India 15.00 Ancheta militara – serial, S.U.A. (r.) 16.00 Iubire interzisa – drama, Germania 2004 17.30 Mondenii 18.00 Focus 18 19.00 Focus Sport 19.15 Povestirile ratoiului 19.30 Iubiri secrete 20.30 Jocuri patriotice – thriller, S.U.A. 1992 22.15 Trasnitii 23.00 Mondenii 23.30 Ancheta militara– serial, S.U.A.

PROCINEMA

09.00 Colegii tăi (s.) 10.00 Zoom in 10 10.15 Documentar. Din culisele Hollywood-ului 10.45 Happy Hour 12.00 Teleshopping 12.15 Teo 13.30 Teleshopping 13.45 Eden (r.) 15.30 Între artă și știință (r.) 16.30 Entertainment News (s.) 17.30 Prietenii tăi (s.) (r.) 18.30 Zâmbete într-o pastilă (s.) 19.00 Între artă și știință (s.) 20.00 La lumina lunii (dramă, SUA, 2007-2008) 21.00 Poză la minut (s.) 22.00 Struguri acri (comedie, SUA, 1998) 00.00 Prietenie pe muchie de cuțit (s.) 01.00 Pitonul II (thriller, SUA, 2002) Cu: William Zabka

ANTENA 2

08.30 Trăieste sănătos (r.) 10.00 Dincolo de aparente (r.) 11.30 Rai da' buni (r.) 13.30 Agentul VIP (r.) 15.30 Trăieste sănătos (emisiune realizată de Simona Bălănescu) 17.00 Harta vieții (cu Nicoleta Svârlefus) 18.00 It's show time (emisiune realizată de Oana Mareș) 19.00 Face 2 face cu Cosmina Păsărin 19.30 Răi da' buni (emisiune realizată de Mihai Morar) 21.30 Agentul VIP (emisiune realizată de Cristian Brancu) 23.30 Nimic important! 00.30 Misterele trecutului (Documentar, SUA) 01.30 It's show time

ACASĂ

08.30 Esmeralda (r.) (s.) 10.00 Paradisul blestemat (r.) (s.) 11.30 Paradisul blestemat (s.) 12.45 O mare de pasiune (r.) (s.) 14.30 Iubire și onoare (r.) (s.) 15.30 Clase 406 (s.) 16.25 Vremea de ACASĂ 16.30 Esmeralda (s.) 17.30 Povești adevărate - emisiune cu povești reale despre viață, prezentată de Ioana Maria Moldovan 18.30 O mare de pasiune (s.) 19.30 Fructul oprit (s.) 20.30 Iubire și onoare (s.) 21.30 Căutând-o pe Elisa (s.) 22.30 Povești de noapte - emisiune prezentată de Cabral și Mircea Solcanu 23.30 Demon și înger (s.) 00.30 Clase 406 (s.)

CINEMAX

07.00 Ariciul Dramă, Franța, 2009. Cu: Garance Le Guillermic, Anne Brochet, Togo Igawa 08.45 Un alt început Dramă, SUA, 1996. 10.40 Cronometrul Romantic, SUA, 2009. Regia: Jac Schaeffer. Cu: Emma Caulfield, John Patrick Amedori, Michelle Borth, Desmond Harrington, Jobeth Williams 12.20 Sfârșitul jocului Dramă, Marea Britanie, 2009. 14.10 Febra nunții în Campobello 15.55 Fructul oprit 17.40 Pasărea nu poate să zboare 19.05 Un alt început 21.00 Reykjavik - Rotterdam 22.25 Caravaggio 00.00 Întâlnire cu un necunoscut

DIVA

08.00Amy 09.00 Crimele din Midsomer. Pictat cu sânge 11.00 Divorț la Hollywood 12.00 Divorț la Hollywood 13.00 Soția perfectă 14.00 Fetele Gilmore III 15.00 Crimele din Midsomer. Povestea a două sate 17.00 Soția perfectă 18.00 Fetele Gilmore III 19.00 Fetele Gilmore III 20.00 Fetele Gilmore III 21.00 Soții de militari 22.00 Soții de militari. Serialul prezintă viața unei femei care se căsătorește cu un militar de carieră și se mută împreună cu acesta într-o bază militară. 23.00 Visuri pe gheață

ANTENA 3

10.00 Previziunile zilei cu Sabina Iosub 11.00 Se întâmplă în România cu Maria Coman 12.00 Știri 13.00 Se întâmplă în România cu Maria Coman 14.00 Știri 15.00 Esențial cu Alina Petrescu 17.00 100 min cu Alessandra Stoicescu 18.45 La ordinea zilei cu Dana Grecu și Radu Tudor. Sunt dezbătute cele mai importante evenimente ale zilei, aflate în plină desfășurare, în contextul în care se produc. 20.00 Știrea zilei cu Gabriela Vrânceanu Firea 21.00 Subiectiv cu Răzvan Dumitrescu 21.45 Sinteza zilei cu Mihai Gâdea 23.10 În gura presei cu Mircea Badea 00.00 Știri

M1

10.00 Dedicații 10.55 Living 13.30 Express Carpatin 14.00 Vecinii (s.) 14.35 Hrvatska kronika 15.05 Ecranul nostru 15.35 Trecătoarea 16.05 Pe urmele lui Viktor Ullmann (documentar Austria) 17.00 Mediaguru 17.55 Poftiți la un ceai! 18.35 Secretul palatului (s.) 19.35 India (s.) 21.05 Patul de trandafiri (s.) 22.05 Seara 22.40 Jonas din stomacul balenei (film Franța-Ungaria-Italia) 24.15 Timpul trecut 24.45 Știri

REDACȚIA NU ȘI ASUMĂ RESPONSABILITATEA PENTRU EVENTUALELE SCHIMBĂRI

DISCOVERY

10.00 Vânătorii de mituri 11.00 Meserii murdare 12.00 O pradă mortală 13.00 Cum se fabrică? 14.00 Secundele dinaintea dezastrului 15.00 Top Gear 16.00 Tehnologie extremă 17.00 Meserii murdare 18.00 O pradă mortală 19.00 Cum se fabrică diverse lucruri? Această serie ne arată cum se fabrică cele mai obișnuite și mai prozaice lucruri. 20.00 Tehnici esențiale de supraviețuire 21.00 Top Gear 22.00 Accidente șocante 23.00 Cele mai dure triburi 00.00 Ross Kemp 01.00 Tehnici esențiale de supraviețuire.

INTERVIU JA. NELU BALAŞ, DIRECTOR AL CENTRULUI REŢEA POŞTALĂ TIMIŞOARA

„Postaşul este un veritabil agent de vânzări!”

Cu Nelu Balaş, director al Centrului Reţea Poştală Timişoara, despre poştaşi, viitorul poştei şi despre cum se lucrează cu oamenii

Aveţi o vastă experienţă în domeniul privat, dar şi în cel al administraţiei publice. Aţi fost primar, iar acum ocupaţi funcţia de director al Centrului Reţea Poştală Timişoara. Cum e să lucraţi la Poşta Română?

NELU BALAŞ. A fost pentru mine o provocare profesională. Sunt specializat în domeniul marketingului și al resurselor umane, deci premisele sunt bune! Nu e ușor să conduci această instituție, dar nici foarte greu. E nevoie de multă diplomație, lucrezi cu mii de oameni. Am reușit, în cei doi ani de când activez pe această funcție, să-mi formez o echipă extraordinară și să punem în aplicare proiecte concrete de eficientizare a activității.

Cum gestionaţi relaţiile de colaborare cu cele patru judeţe? Se lucrează uşor cu oamenii angajaţi în firmă?

Nelu Balaș. Am ajuns să fim prieteni, chiar dacă pare ireal, toți, fie că suntem de aici, sau de la Hunedoara, spre exemplu. Poștașii au fost instruiți pentru a-i scoate din tiparul vechi al acestei meserii și de a-i pregăti pentru nou, pentru vremurile actuale. Poștașul nostru este, de acum, un veritabil agent de vânzări! Modernizarea se poate observa în toate domeniile de activitate: parcul auto, informatizare sau chiar în ceea ce îl privește pe cel care este pilonul Poștei, poștașul.

Aţi avut un 2010 plin, iar anul nou l-aţi pornit tot cu agendă încărcată.

NELU BALAŞ. Am creat parteneriate cu societatea civilă, cu sfera educațională, avem proiecte comune, cu școli de prestigiu din oraș. Recent, am semnat un protocol de colaborare cu Colegiul Național de Artă „Ion Vidu” Timișoara. Vrem să le dăm ocazia să-și promoveze elevii de vârf, o merită! Tot în sfera artistică se înscrie și proiectul de realizare a unui muzeu propriu, în holul principal al Poștei Mari Timișoara. Cunoașteți parteneriatul cu Costel Busuioc, l-am promovat pentru că merită!

Care postură vi se potriveşte mai bine, cea de primar sau cea de director de Poştă?

NELU BALAŞ. Fiecare perioadă cu frumusețea ei, dar cea mai frumoasă perioadă din viața mea a fost cea în care am făcut muncă de primar. Primăria (Cărpiniș - n.r.) a fost locul în care m-am regăsit total: să simți că faci, concret, ceva, pentru comunitatea ta. E lucru mare! Cât privește poziția de director la Centrul Regional Rețea Poștală Timișoara, spun, cu mâna pe inimă, că mă mândresc pentru că mi s-a oferit această oportunitate. Poșta este o instituție

vie, cu oameni care aleargă contra cronometru, pentru ca cei care ne așteaptă, zilnic, să fie mulțumiți. Când apar probleme, intervin: discut cu oamenii, încerc să-i fac să-și iubească slujba, să vină cu plăcere aici și să plece, la sfârșitul programului, cu zâmbetul pe buze.

Veţi pleca pe funcţia de director general al Companiei Naţionale Poşta Română?

NELU BALAŞ. Deocamdată am alte proiecte de care trebuie și vreau să mă ocup. Sunt bănățean și-mi este foarte greu să plec de aici. Mă interesează problemele noastre, ale Banatului, ale Timișului și ale Timișoarei. Nu pot să plec. A fost o reală onoare propunerea care mi s-a făcut, o apreciez și le mulțumesc celor care s-au gândit la mine.

M.R.H.

CARTE DE VIZITĂ

Nelu Balaş
- Data nașterii 11 mai 1966
- În prezent director regional în cadrul Direcției Regionale de Poștă Timișoara
- În perioada 2004 – 2008 a ocupat funcția de director pentru Romania la C.T.I. Oklahoma City, S.U.A., în aceeași perioadă fiind și consilier județean la CJT (membru în comisia economică)
- În perioada 2000 – 2004 a ocupat funcția de primar al comunei Cărpiniș (Timiș)
- Între 1996 – 2000, Nelu Balaș a fost consilier local al comunei Cărpiniș
- Este cetățean de onoare al statului Arkansas, S.U.A., distincție acordată de Guvernatorul Statului și primarul din Little Rocks

ACCENTE

Tristan Mihuţa

Jucătorul este huiduit copios

Ținut să fie un Jucător. Și n-a ezitat să-și înștiințeze poporul asupra acestui deziderat. Ce însemna a fi Jucător nu putea ști nimeni. Cred că însuși Traian Băsescu nu avea clar conturate, în minte, limitele terenului pe care urma să combată. Însă un lucru era cert pentru toți: nu va moți în turnul de fildeș de la Cotroceni, ceea ce pe mulți îi bucura. Parcă era nevoie de un altfel de președinte, mai energic decât Ion Iliescu, sub a cărui pulpană au zburdat în voie o mulțime de corupți. Și apoi, cu ce a câștigat Băsescu alegerile? Cu lupta împotriva corupției, cu țepele pe care le pregătise acestora, pe când evolua pe scenele de campanie!

> S-a ambiţionat să fie factotum şi acum, iată-l, huiduit, asaltat de injurii, de cuvinte grele

Toate acestea au făcut ca îngrijorarea pentru faptul că vom avea un președinte-jucător să nu încolțească în sufletul prea multora. Neliniștea nu l-a bântuit nici pe Traian Băsescu, pentru că, prea înflăcărat de pofta de a juca, de a fi play-maker-ul - adică cel care face jocul, cel care distribuie „mingile” după inspirație - nu s-a gândit că Jucătorul se expune și unor riscuri. Bunăoară, ar putea să joace prost, ar putea să nu aibă înclinații pentru joc, ar putea fi un ratangiu. Și, din atare pricină, ar putea fi fluierat, huiduit de cei din tribună. Ceea ce, iată, se și întâmplă. Pentru că lui Băsescu nu i-a ieșit nimic. A jucat infect. Președintele Băsescu s-a amestecat în toate. A preluat conducerea guvernului, și-a asigurat controlul și obedienta majorității parlamentare, are de partea sa DNA, Parchetul General, serviciile de informații. Prin ele cică face reforme. „Reforme” după mintea și (ne)priceperea sa. Putea fi un președinte după Constituție. Un președinte al tuturor românilor, neobosit în a media pe scena politică. Un președinte care să-i unească pe români, nu să-i dezbine, care să le canalizeze energia înspre progresul țării. N-a acceptat aacest rol. S-a ambiționat să fie factotum și acum, iată-l, huiduit, asaltat de injurii, de cuvinte grele din partea unei populații pe care a sărăcit-o și căreia i-a marcat nefericit destinul. La Iași și la Fălticeni, am văzut un Băsescu micit, prăbușit în sine, adus de spate, pământiu la față. Jucătorul arată jalnic, cum jalnică îi este prestația. Nici măcar acum nu pare să priceapă că locul său este pe tușă, nu în teren. În fapt, aceasta e tragedia dictatorilor - nu-și cunosc limitele și merg atât de departe încât nu mai găsesc drumul de întoarcere.

tristan.mihuta@informmedia.ro

Dă medalia înapoi

ARAD. Deputatul Mihai Calimente a declarat că îi va înapoia ministrului Apărării, Gabriel Oprea, medalia „Onoarea Armatei Române”, împreună cu diploma, primite din partea ministrului anul trecut, pe 6 octombrie. „Consider că atâta vreme cât diploma poartă semnătura unui ministru care vrea să distrugă onoarea armatei române, ar fi incorect din partea mea să o păstrez. Această distincție mi-a fost acordată pentru că, în cadrul Comisiei de Apărare a Camerei Deputaților, am încercat să îndrept nedreptățile care li s-au făcut unor foști ofițeri ai armatei regale. Am reușit să-i conving inclusiv pe parlamentarii PDL și, în 2010, proiectul a trecut de Comisie, dar Guvernul s-a opus. De ce, nu știu. Mai erau în viață doar în jur de 30, însă actualul Guvern a refuzat să repare nedreptățile făcute de către comuniști acestor foști ofițeri, care au luptat atât pe frontul de Vest, cât și pe frontul de răsărit.Prin returnarea distincției primite, doresc să protestez împotriva acestui ministru lipsit de onoare, care își bate joc de armata română”, a declarat Calimente.

JA-S.T.

Se bucură că sunt criticaţi

ARAD. Liberalii arădeni Florin Galiș și Mihai Calimente au anunțat, în cadrul unei conferințe de presă, că în maximum două săptămâni alianța ACD-PSD va avea personalitate juridică. Ei consideră că atacurile la adresa viitoarei alianțe le întăresc convingerea că fac ceea ce trebuie, iar rezultatele sondajelor le dau dreptate. Conform acestora, Crin Antonescu se desprinde în câștigător al alegerilor prezidențiale. Astfel, într-o cursă cu Adrian Năstase, liberalul Crin ar avea în primul tur 39%, iar cu fostul ministru Atanasiu, 40%.Teodor Baconschi, posibil candidat al PDL, nu ar avea decât 4%.

„Sunt ofuscați de aceste sondaje și simt că alianța, nu le va lăsa nicio șansă, de aceea încearcă să o discrediteze. Adrean Videanu a numit-o alianță socialistă. Poate că unii ar fi tentați să spună la fel, dar în momentul în care eticheta vine de la un UTC-ist de frunte, complet roșu în obraji, înseamnă nesimțire. Dacă ei spun că stânga nu poate guverna împreună cu dreapta, cum se face că PDL guvernează cu UNPR?”, (se) întreabă liberalii arădeni.

JA-S.T.

Teatrul arădean scos la reducere

18 posturi din instituţiile de cultură arădene vor fi propuse în şedinţa CLM de joi pentru a fi desfiinţate.

ARAD. Nu va fi dat nimeni afară dar nu vor mai fi înlocuiți. Teatrul Clasic „Ioan Slavici” Arad va pierde 11 posturi, dacă propunerea va trece în ședința CLM de mâine. Fie că vor ieși la pensie, fie că au plecat din teatru spre un alt loc de muncă, posturile pe care le-au ocupat vor fi desființate.

E vorba de șapte funcții contractuale: un actor, un sufleur, un machior, un maestru de lumini sunet, un electrician și un mașinist dar și de un portar, un confecționer produse lemn și un recuziter. Va fi desființată deasemenea funcția de director adjunct (economic) ale cărui atribuții vor fi preluate de managerul general.

Criza de personal invocată deseori de directorul Oniga va fi consființită prin hotărârea CLM iar instituția de cultură va fi nevoită să se descurce cu cei care au mai rămas.

Reduceri de posturi și la Teatrul de Marionete unde vor fi desființate șapte posturi: un croitor, un muncitor necalificat, un confecționer produse lemn, o costumieră și un electrician iluminare scenă. Va mai dispărea funcția de șef birou activități culturale (care va deveni Compartiment de activități culturale) și un secretar literar, din cadrul Compartimentului activități și proiecte culturale.

Singurul serviciu care va fi înființat va fi Compartimentului Protecția Muncii și PSI, la Teatrul de Marionete Arad, „alcătuit dintr-o funcție de execuție contractuală de inginer, gradul profesional I, în subordinea directă a managerului, provenită prin diminuarea Biroului activități și proiecte culturale cu o funcție echivalentă”, se menționează în proiect.

VARIANTE

Una din soluțiile care au fost vehiculate pentru a acoperi necesarul de personal ar fi externalizarea serviciilor, care însă de multe ori se dovedește a fi mult mai costisitoare. Trebuie luată în calcul și varianta fuzionării celor două teatre, foarte discutată, care ar putea schimba, din nou, organigrama teatrală.

Spectacolele pe scena teatrului vor fi afectate de lipsa personalului din spatele scenei FOTO:JA

Petreceri de Vis din 2010 FOTO:JA

Se pregătesc de „Petreceri de vis" 2011

ARAD. Expo Arad Internațional pregătește primul târg din acest an: Petreceri de Vis, (4-6 februarie). Gabriela Bora, managerul de proiect ne-a declarat: „Târgul oferă cele mai noi tendințe în domeniul amenajărilor de nuntă și a decorațiunilor florale, prezintă cele mai frumoase rochii de mireasă și ținute de ocazii. Aici puteți găsi tot ce aveți nevoie pentru o petrecere de vis". **JA-A.P.**

200

de locuri de muncă sunt disponibile pentru românii care vor să lucreze în Danemarca. Cei interesați trebuie să se prezinte la consilierul EURES, din cadrul Agenției Județene pentru Ocuparea Forței de Muncă din județul de domiciliu sau reședință, cu cartea de identitate, în original și copie. Solicitanții vor participa la o preselecție, iar mai apoi la o bursă națională. **JA-A.P.**

Un procent de la asigurările de șomaj

ARAD. Din totalul sumelor încasate de către DGFP Arad în anul 2010, către bugetul asigurărilor de șomaj a mers doar un procent. În cifre situația este următoarea: 16.215 mii lei (1%) la șomaj, 177.187 mii lei (12%) la asigurări sociale de sănătate, 458.657 mii lei (31%) la asigurările sociale de stat, restul de 827.109 mii lei fiind virați în conturile bugetului de stat - 56%. **JA-A.P.**

Sediul Direcției de Statistică Arad FOTO: A.P.

A crescut producția industrială

ARAD. În perioada 1 ianuarie - 30 noiembrie a anului trecut producția industrială arădeană a avut un avans considerabil de peste șapte puncte procentuale față de aceiași perioadă a anului 2009. Tot despre creștere este vorba și în cazul valorii cifrei de afaceri a întreprinderilor din industrie, avansul fiind de 27,3%, conform raportului Direcției Județene pentru Statistică Arad. **JA-A.P.**

Autorizațiile la mare căutare

ARAD. În luna noiembrie a anului trecut arădenii au solicitat eliberarea a 69 de autorizații de construire pentru clădirile rezidențiale. Numărul autorizațiilor este ceva mai mare decât în aceiași lună a anului 2009, când vorbeam de doar 42 de autorizații eliberate. În primele 11 luni ale anului 2010 cele mai multe autorizații de construire pentru clădirile rezidențiale au fost emise în luna iulie - 177, iar cele mai puține în ianuarie - 45. **JA-A.P.**

Arădenii investesc în imobiliare FOTO: FAN

Reclamațiile la credite OUG 50

BUCUREȘTI. Autoritatea Națională de Protecție a Consumatorilor (ANPC) va analiza reclamațiile privind creditele în derulare acordate înaintea intrării în vigoare a OUG 50, la 21 iunie 2010, pe baza legilor anterioare actului normativ privind împrumuturile consumatorilor. Legea 288/2010 pentru aprobarea OUG 50/2010 a fost publicată în Monitorul Oficial în data de 30 decembrie.

Ușoară apreciere pentru leu

BUCUREȘTI. Moneda națională s-a apreciat ușor în prima parte a sesiunii interbancare de ieri, astfel că și Banca Națională a României (BNR) a publicat un curs de referință în scădere cu 0,63 bani, de 4,2621 lei/euro.

Leul a continuat să se aprecieze în fața dolarului, pentru a șasea sesiune consecutivă, astfel că referința a coborât cu 0,78 bani, de la 3,1437 lei/dolar la 3,1359 lei/dolar. Monedele țărilor din regiune afișau oscilații mixte în raport cu euro, la mijlocul sesiunii de tranzacționare.

Pentru unii salariați veniturile au fost tot mai mici FOTO: A.G.

Suntem tot mai săraci!

Arădenii câștigă în fiecare lună tot mai puțini bani, deși cheltuielile au crescut simțitor.

ARAD. 1.639 de lei! Atât a câștigat, pe hârtie, în medie, un arădean, în luna noiembrie. Valoarea este mai mică decât în noiembrie 2009, iar față de începutul lui 2010 vorbim de o scădere de 76 de lei, deși prețurile alimentelor, a carburanților, a utilităților și a serviciilor au crescut în ritm galopant.

Cât iau în mână?

Salariile nete arată de fapt valoarea reală a câștigurilor obținute de arădeni. Astfel cei 1.639 de lei de pe fluturașul de salariu ajunge de fapt 1.195 de lei, după aplicarea tuturor taxelor, impozitelor și reținerilor virate bugetului de stat. Cele mai mici salarii au primit angajații din agricultură - 973 lei net, în sectorul serviciilor s-au primit salarii medii de 1.151 lei, iar industria și construcțiile sunt în fruntea clasamentului cu 1.250 lei.

Pe minus și la salariați

Nici la nivel de salariați, Aradul nu stă mult mai bine. Într-un an de zile, Aradul a pierdut 8.740 de salariați, ajungându-se ca la finalul lunii noiembrie efectivul total al salariaților să fie de 112.331.

ANDREEA PINTEA
andreea.pintea@informmedia.ro

SALARII DE TOP

La nivel național, cele mai mari salarii medii brute s-au înregistrat în sectorul intermedierilor financiare, cu excepția activităților de asigurări și ale fondurilor de pensii - 4.761 lei, dar și în domeniul transporturilor aeriene - 4.757 lei. Alte salarii de top sunt și în sectoarele: depozitare și activități auxiliare pentru transport - 2.865 lei, informații și comunicații - 3.867 lei, activități profesionale, științifice și tehnice - 2.900 lei.

Sectorul textil se află în topul angajatorilor

ARAD. Arădenii care doresc să se angajeze o pot face în mod special în sectorul textilelor. Potrivit anunțurilor de încadrare pe piața muncii de pe pagina de internet a Agenției Județene pentru Ocuparea Forței de Muncă Arad, în această săptămână sunt disponibile 119 slujbe. Dintre aceste locuri de muncă 25 sunt destinate celor care ar putea munci pe postul de confecționer - asamblor articole, iar o altă societate comercială caută 10 operatori confecționeri industrie îmbrăcăminte.

Printre celelalte meserii ce au căutare se numără: confecționer cablaje auto (11), producător prin electroeroziune (8), muncitor necalificat în industria confecțiilor (18), montator subansamble (6). La nivel național numărul total al ofertelor de muncă este 6.941, persoanele cu studii superioare având posibilitatea de a alege dintre 532 de slujbe. **JA-A.P.**

Firmele care doresc să își schimbe metoda de impozitare trebuie să vină la Fisc FOTO: JA

Firmele mai pot opta pentru impozitul de 3%

ARAD. Societățile comerciale mai pot opta pentru a plăti impozitul pe microîntreprindere doar până pe 31 ianuarie. Declarația de mențiuni 010 a fost aprobată prin Ordinul MFP 34/2011, publicat în Monitorul Oficial, Partea I, nr. 21 din 10 ianuarie 2011. Astfel, persoanele juridice române plătitoare de impozit pe profit pot opta pentru plata impozitului pe veniturile microîntreprinderii începând cu anul fiscal următor, dacă îndeplinesc condițiile: 1 până la 9 salariați; venituri care nu au depășit echivalentul în lei al 100.000 euro; capitalul social este deținut de persoane, altele decât statul și autoritățile locale. Declarația se completează de persoanele juridice, asocierile și alte entități fără personalitate juridică. Declarația de înregistrare se completează la înființare, iar declarația de mențiuni se completează când se modifică datele declarate anterior. La începutul anului trecut, guvernul a eliminat facilitățile acordate microîntreprinderilor.

Pliant, Declarație unică

ARAD. Direcția Generală a Finanțelor Publice Arad a pus la dispoziția contribuabililor un pliant cu informații privind declarația unică. „Întrucât până la data de 25 ianuarie erau scadente o serie de obligații declarative, motiv pentru care fluxul de contribuabili la sediile administrațiilor finanțelor publice a fost mare s-a pus la dispoziția acestora un pliant cu privire la formularul 112 «Declarație privind obligațiile de plată a contribuțiilor sociale, impozitului pe venit și evidența nominală a persoanelor asigurate». Materialul se poate vizualiza/descărca și la/de la adresa www.finantearad.ro, rubrica Asistență contribuabili - Noutăți", a precizat Călin Arusti, purtătorul de cuvânt al instituției.

Pliantul distribuit conține informații referitoare la legislație, obligația depunerii, termene, modalități de depunere, completare și validare, rectificare și sancțiuni. **JA-A.P.**

DESPRE 112

25 este ziua în care se va depune declarația unică în fiecare lună de către contribuabilii ce fac obiectul acestui act

1 iulie este data până la care se va putea depune declarația și pe CD

1.000 de lei este amenda maximă pentru persoanele fizice care nu vor depune declarația

Controale și amenzi la produse

ARAD. În primele 11 luni ale anului trecut, Comisariatul Județean pentru Protecția Consumatorului Arad a efectuat 4.204 acțiuni de control. Conform raportării Direcției Județene pentru Statistică, valoarea produselor și serviciilor neconforme controlate este de 3.720.772,3 lei, iar valoarea totală a amenzilor se ridică la 9.590.200,0 lei. De precizat ar fi și faptul că dintre toate produsele controlate, comisarii de la Protecția Consumatorului Arad au avut în vedere și produsele extracomunitare, valoarea acestui tip de produse controlate fiind de 2.609.459,2 lei. În ceea ce privește încasările practice ale Comisariatului, incluzând aici și acțiunile de executări silite, acestea sunt în valoare de 894.400 lei. **JA-A.P.**

Adina Sucigan, director CJPC Arad FOTO: A.P.

Au colectat 344.000 euro

Marius Drăgănescu FOTO: JA

ARAD. În cursul anului 2010, Direcția Generală a Finanțelor Publice Arad a colectat venituri totale la bugetul general consolidat însumând 1.479.168 mii lei. „Realizarea programului de colectare stabilit de către ANAF reprezintă ținta principală a activității DGFP Arad, iar în anul 2010 acest program a fost depășit cu peste 1 punct procentual. Dintre factorii care au contribuit la realizarea nivelului actual de colectare a veniturilor bugetare, sunt: creșterea gradului de conformare voluntară la plată a contribuabililor; mobilizarea în cele mai serios grad a factorilor implicați în activitatea de executare silită și activitățile susținute de inspecție fiscală", a explicat directorul DGFP Arad, Marius Drăgănescu. Comparativ cu anul 2009 veniturile bugetul general consolidat al statului înregistrează o creștere cu 4,3%.

NOU

FLUCTUAȚII DE CURS VALUTAR
LA NOI - NU EXISTĂ!
RATĂ FIXĂ PE TERMEN LUNG!

SALARIUL MINIM, LISTA BIROULUI DE CREDIT NU CONSTITUIE UN IMPEDIMENT!

ACELEAȘI AVANTAJE LE OFERIM ATÂT PERSOANELOR FIZICE-FĂRĂ LIMITĂ DE VÂRSTĂ, CÂT ȘI SOCIETĂȚILOR COMERCIALE INCLUSIV CELOR NOU ÎNFIINȚATE CÂT ȘI TINERILOR ÎNTREPRINZĂTORI.

VALOARE — RATĂ LUNARĂ
17000 RON - RATA FIXĂ DE LA 92 RON/LUNĂ
34000 RON - RATA FIXĂ DE LA 184 RON/LUNĂ
60000 RON - RATA FIXĂ DE LA 326 RON/LUNĂ
100000 RON - RATA FIXĂ DE LA 540 RON/LUNĂ

Acest anunț este cu caracter informativ. Activitatea noastră prevede organizarea și administrarea grupurilor de consumatori. Contactați-ne la numărul de mai jos

SUNAȚI ACUM
TELEFON: 0359-804-406

PENTRU INFORMAȚII SUPLIMENTARE, SAU PENTRU O OFERTĂ PERSONALIZATĂ, VĂ AȘTEPTĂM LA SEDIUL FIRMEI NOASTRE! ORADEA, PIAȚA CETĂȚII NR.1, PARTER, BIHOR, LUNI-VINERI ORELE 8-16, SÂMBĂTĂ ORELE 9-14.

(3406 - H 607601)

RECLAME

FMI a îmbunătăţit prognoza pentru 2011

WASHINGTON. FMI a îmbunătăţit prognoza pentru acest an privind creşterea economică din Europa de Est cu 0,5 puncte procentuale, la 3,6%, iar la nivel mondial anticipează un avans mai rapid cu 0,2 puncte, de 4,4%, potrivit unei revizuiri a raportului World Economic Outlook publicat în octombrie. În zona euro, Fondul a menţinut la 1,5% prognoza aferentă acestui an, iar pentru 2012 a revizuit-o în scădere cu 0,1 puncte, la 1,7%. FMI a modificat în sens pozitiv, cu 0,2 puncte, avansul anticipat în acest an în Germania, la 2,2%, iar pentru 2012 a menţinut estimarea la 2%.

Estimările referitoare la economia Marii Britanii au rămas neschimbate, la 2% pentru acest an şi 2,3% pentru cel viitor.

În Rusia, Fondul se aşteaptă la un ritm de dezvoltare de 4,5% în acest an, cu 0,2 puncte mai rapid, dar pentru 2012 a menţinut estimarea la 4,4%. Economia Chinei va avansa cu 9,6% în acest an şi 9,5% în 2010, în conformitate cu prognoza publicată de FMI în octombrie.

Potrivit FMI, redresarea economică în două viteze continuă. În economiile avansate, încetinirea activităţilor economice a fost sub aşteptări, dar creşterea este sub potenţial, şomajul ridicat, iar noile tensiuni din statele periferice din zona euro contribuie la amplificarea riscurilor.

Sursa: Mediafax

PROTESTE ÎN LIBAN

Najib Mikati, un fost miliardar susţinut de mişcarea Hezbollah, a fost desemnat premier al Libanului prin decret prezidenţial, decizia fiind contestată de tabăra predecesorului său, Saad Hariri. Mii de persoane au manifestat ieri, uneori violent, faţă de înlocuirea lui Saad Hariri cu Najib Mikati. Susţinătorii premierului libanez în exerciţiu, Saad Hariri, au atacat şi incendiat o maşină a postului de televiziune Al-Jazeera, în cadrul unei manifestaţii organizate la Tripoli.

FOTO:EPA

Mai pregătiţi decât Bulgaria

Pinter nu a evocat însă nicio dată specifică pentru aderarea celor două ţări.

BRUXELLES. România ar putea fi pregătită pentru aderarea la Schengen, însă Bulgaria nu a îndeplinit încă cerinţele tehnice în acest sens, a declarat ieri, în cadrul Parlamentului European, ministrul ungar de Interne, Sandor Pinter, citat de site-ul Novinite.com.

Pregătită pentru aderare

„Opinia experţilor este că pentru moment Bulgaria nu îndeplineşte cerinţele la graniţa cu Turcia din zona Kapitan Andreevo. Autorităţile de la Sofia recunosc acest lucru şi au promis să depăşească aceste probleme până la mijlocul lui martie", a declarat Pinter în cadrul Parlamentului European. El a adăugat că deşi vecina Bulgariei, România, ar putea fi pregătită din punct de vedere tehnic, nu este posibil ca cele două ţări să adere separat la Schengen, devreme ce au o importantă graniţă comună.

Pinter nu a evocat însă nicio dată specifică pentru aderarea celor două ţări, după opoziţia Franţei şi Germaniei, cărora li s-a alăturat Finlanda.

Intervievat de postul naţional de radio din Bulgaria, ministrul ungar de Interne a declarat că dacă Bulgaria şi România îndeplinesc criteriile tehnice până la jumătatea lui martie, atunci se va putea negocia cu Franţa şi Germania pe alte teme. Pinter a fost moderat de optimist, afirmând că aderarea celor două ţări la Schengen ar putea fi finalizată înainte de încheierea preşedinţiei ungare a UE, la 1 iulie.

Sursa: Mediafax

Pinter a fost moderat de optimist FOTO: EPA

Noul Cod Electoral

BUCUREŞTI. Campania electorală pentru toate tipurile de alegeri va dura 90 de zile, prezidenţialele şi parlamentarele vor vea loc în a treia duminică a lunii noiembrie, iar localele, în prima duminică a lunii iunie, prevede Codul electoral elaborat de AEP, care stabileşte şi că urna de vot va fi transparentă.

Conform aceluiaşi proiect, care se referă şi la referendum, în străinătate, în statele în care, din cauza diferenţei de fus orar, votarea organizată duminica ar uma să se încheie după ora 21.00 a României, aceasta are loc sâmbăta, între orele locale 7.00-21.00. În celelalte cazuri, alegerile se desfăşoară duminica, între orele locale 7.00-21.00.

Codul electoral prevede constituirea registrului electoral, precum şi certificarea de către AEP a secţiilor de votare în vederea stabilizării localurilor acestora.

Proiectul mai prevede crearea unui corp permanent de funcţionari electorali, gestionat de AEP, şi compus din persoane care să îndeplinească funcţiile de preşedinte sau locţiitor al birourilor electorale din secţiile de votare.

În prezent, campaniile electorale durează 30 de zile.

Sursa: Mediafax

Obama îşi prezintă priorităţile pentru noul an

WASHINGTON. Preşedintele american Barack Obama îşi va prezenta, marţi, priorităţile pe 2011, în Congres, în faţa adversarilor săi republicani, hotărâţi să profite de noua majoritate obţinută în urma alegerilor, pentru a reduce cheltuielile statului.

În discursul anual asupra Stării Naţiunii, preşedintele Obama urmează să facă apel la luptă contra deficitelor, dar securizând sectoare care, în opinia sa, sunt vitale pentru menajarea creşterii economice viitoare, ca învăţământul sau cercetarea.

Cu această ocazie, Obama, care tocmai a trecut în a doua jumătate a mandatului său, urmează să îşi exprime dorinţa de a vedea congresmenii din cadrul celor două partide cooperând pentru binele comun, în continuarea unei luni decembrie foarte prolifică în plan legislativ.

Barack Obama FOTO: EPA

Devenind majoritari în Camera Reprezentanţilor şi consolidându-şi minoritatea de blocaj în Senat, republicanii vor să pună în aplicare promisiunile de a proceda la reduceri clare în buget.

Sursa: Mediafax

Duma Rusiei a aprobat definitiv tratatul START

MOSCOVA. Duma de Stat, Camera inferioară a Parlamentului rus, a aprobat marţi tratatul de dezarmare nucleară START, în cea de-a treia şi ultima lectură, cu 350 de voturi pentru şi 96 împotrivă, relatează agenţiile ruse, citate de AFP.

Textul urmează să fie examinat miercuri de Consiliul Federaţiei, Camera superioară a Parlamentului, care ar trebui de asemenea să îşi dea aprobarea, înainte de a fi trimis preşedintelui Dmitri Medvedev pentru promulgare. Ratificat la sfârşitul lui decembrie de Statele Unite, acest tratat prevede un maximum de 1.550 de focoase nucleare desfăşurate pentru fiecare dintre cele două ţări, ceea ce înseamnă o reducere de 30 la sută în raport cu 2002. El permite reluarea verificărilor reciproce privind arsenalele nucleare ale celor două superputeri, întrerupte la sfârşitul lui 2009.

Familiile persoanelor ucise în atentat vor primi compensaţii în valoare de 100.000 de dolari FOTO: EPA

Contract pentru fabricarea de nave militare

PARIS. Franţa şi Rusia au semnat, marţi, la Saint-Nazaire, un acord care prevede fabricarea a patru nave militare franceze de tip Mistral pentru Marina rusă, două urmând să fie fabricate în Franţa şi două în Rusia, anunţă surse de la Preşedinţia Franţei. Un precedent acord franco-rus, de la sfârşitul lunii decembrie, prevede fabricarea a două nave militare de tip Mistral pe şantierele STX din Saint-Nazaire, cu posibilitatea construirii a încă două nave de acelaşi tip. Semnat la şantierele STX de ministrul francez al Apărării, Alain Juppe, şi de vicepremnierul rus Igor Secin, acordul interguvernamental de cooperare precizează că „guvernele celor două ţări vor susţine pe deplin construirea a două nave în Franţa şi a altor două în Rusia", potrivit comunicatului. Valorea contractului nu a fost comunicată, dar costul unitar al navei Mistral este evaluat la 500 - 700 de milioane de euro.

Alain Juppe FOTO: EPA

Vor primi compensaţii de 100.000 dolari

MOSCOVA. Anchetatorii ruşi apreciază că atentatul soldat cu 35 de morţi, luni, pe aeroportul Domodedovo din Moscova a fost comis de o femeie kamikaze şi un complice, subliniind că acest mod de operare este „obişnuit" pentru rebelii din Caucazul de Nord. Familiile persoanelor ucise în atentatul terorist de luni, de la aeroportul Domodedovo din Moscova, vor primi compensaţii din partea Guvernului în valoare de trei milioane de ruble (100.000 de dolari), a anunţat ieri premierul rus, Vladimir Putin, citat de RIA Novosti în pagina online.

Cel puţin 35 de persoane au murit şi aproximativ 180 au fost rănite, luni, când o femeie kamikaze a detonat încărcătura explozivă pe care o avea asupra sa, în zona de sosiri a aeroportului.

Persoanele care au suferit răni grave vor primi compensaţii în valoare de 1,9 milioane de ruble (63.000 de dolari), iar cele cu răni uşoare vor primi 1,2 milioane de ruble (40.000 de dolari), a precizat premierul.

Urmând exemplul preşedintelui Dmitri Medvedev, Putin a promis că teroriştii responsabili pentru acest atentat vor fi pedepsiţi.

„Nu am nici un dubiu că această crimă va fi soluţionată, iar pedeapsa va fi inevitabilă", a afirmat Putin.

Sursa: Mediafax

APCE a adoptat raportul lui elveţianului Dick Marty

STRASBOURG. Adunarea Parlamentară a Consiliului Europei (APCE) a adoptat ieri, la Strasbourg, raportul elveţianului Dick Marty care denunţă un trafic internaţional de organe prelevate de la cadavrele unor prizonieri ai Armatei pentru Eliberarea Kosovo (UCK), în Albania, la sfârşitul anilor '90. Consiliul Europei (CoE) a cerut Albaniei şi autorităţilor kosovare să efectueze „o anchetă serioasă şi independentă" în privinţa acestor acuzaţii. Elveţianul Dick Marty a acuzat marţi un grup apropiat premierului kosovar, Hashim Thaci, că a organizat un trafic internaţional de organe prelevate de la cadavrele unor prizonieri sârbi, la sfârşitul anilor '90, într-un raport prezentat CoE.

JURNAL ARĂDEAN

Mare publicitate: zilnic de la 08.00 - 17.00
Telefon: 0257/280904 (interior 8488)

Mica publicitate: zilnic de la 08.00 - 18,00
Telefon: 0257/210775

Anunţurile de mica publicitate (pentru a doua zi) se primesc până la ora 15.00 la ambele sedii, cu excepţia anunţurilor de **deces,** care se primesc până la ora **18.00,** la sediul din Bd. Revoluţiei nr. 81.

A furat din casă FOTO: FAN

A dat lovitura în decembrie, dar a fost prins

ŞIRIA. Un bărbat din Chier a ajuns pe mâna polițiștilor din Șiria, după ce a furat mai multe bunuri dintr-o casă. În noaptea de 7 spre 8 decembrie 2010, Gheorghe P. a pătruns într-o casă din Șiria, de unde a furat bunuri în valoare de 1.300 de lei. Bărbatul s-a ales cu dosar pentru furt calificat, la domiciliul acestuia fiind găsite și alte bunuri suspectate că provin din furturi. **JA - I.C.**

55

de ani are Dumitru I, din localitata Ineu, prins de polițiștii din localitate și introdus în Penitenciarul de Maximă Siguranță Arad.

Pe numele bărbatului, Tribunalul Arad avea emis în trecut un mandat de executare a unei pedepse de un an și șase luni de închisoare pentru săvârșirea de infracțiuni la regimul circulației rutiere. **JA - I.C.**

Țigări de peste 10.000 lei, confiscate

ARAD. Țigări în valoare de peste 10.000 de lei au fost confiscate de polițiști. Oamenii legii au depistat în trafic un bărbat de 31 de ani din județul Timiș, care avea în mașină 1.480 de pachete de țigări marca „Fast", cu timbre de Serbia. Cercetările în acest caz au fost preluate de ofițerii de la Investigare Fraude iar bărbatul este cercetat pentru contrabandă cu țigări. **JA - I.C.**

Polițiștii au dat sancțiuni FOTO: I.C.

Puncte de penalizare pentru șoferii arădeni

ARAD. Agenții de poliție rutieră au aplicat 75 de puncte de penalizare și 89 de sancțiuni, în urma controalelor efectuate. Valoarea amenzilor se ridică la 9.500 de lei. Polițiștii au mai reținut 4 permise și 3 certificate de înmatriculare. De asemenea, agenții de ordine publică au aplanat 6 conflicte și au controlat 12 sisteme de pază. Au dat 15 sancțiuni în valoare de 8.500 de lei. **JA - I.C.**

O luptă contra-cronometru

Sântana şi Hălmagiu ar putea avea staţii de Ambulanţă funcţionale până la finele acestui an.

ARAD. Serviciul Județean de Ambulanță are planuri de extindere.

În 2011, Ambulanța arădeană ar putea avea încă două noi stații de intervenție.

Managerul Roberto Schill are în plan inaugurarea la Sântana și Hălmagiu a unor stații de Ambulanță performante, care să poată deservi întreaga zonă aferentă celor două localități.

Serviciul de Ambulanţă are nevoie de substaţii pentru a putea interveni în cel mai scurt timp FOTO: JA

Prezenţi în judeţ

„Substațiile din județ sunt extrem de utile și vor veni atât în sprijinul bolnavilor, cât și al nostru, pentru că astfel vom putea interveni în cel mai scurt timp.

Avem în acest moment stații de ambulanță la Chișineu Criș, Gurahonț, Ineu, Sebiș, Săvârșin, Pecica și Șiria", ne-a spus dr. Roberto Schill.

Intervenţii după 50 de minute

Durata mare de timp necesară echipajelor de pe ambulanță să ajungă în unele localități din județ a făcut ca cele două noi stații să fie o prioritate pentru managerul Salvării arădene. Schill ne-a explicat că, spre exemplu, o intervenție în orașul Curtici, situat relativ aproape de municipiu, poate dura și 40-50 de minute. „Stația de la Sântana va deservi și Curticiul, un oraș aproape de Arad, dar până unde se pot face și zeci de minute dacă șoferul ambulanței are ghinionul de a prinde barieră la trecerile cu calea ferată. Trebuie spus că reglementările Codului Rutier obligă ambulanța să oprească la trecerile cu calea ferată, chiar dacă autospeciala se îndreaptă către o urgență", a mai punctat șeful Ambulanței.

Moştenirea comunistă

În cazul orașului Curtici, există un serviciu de ambulanță, însă, potrivit doctorului Schill, acesta era doar „o moștenire a sistemului comunist care nu putea face mai mult decât servicii de taximetrie pentru bolnavi. Aveau angajat un simplu șofer, iar autovehiculele nu erau dotate corespunzător".

ANDREEA PINTEA
andreea.pintea@informmedia.ro

SPECIFICAȚII TEHNICE

Pentru cele două substații, sediile vor fi asigurate de către Consiliile Locale din Sântana și Hălmagiu, Ambulanța nefiind nevoită să achiziționeze clădirile. După aprobarea celor două noi stații, Serviciul Județean de Ambulanță va întreprinde și demersurile necesare aprobării posturilor aferente.

Au spart scrumiere şi cești pentru că s-a oprit muzica

ARAD. Un tânăr de 25 de ani, din Arad, și o tânără de 28 de ani, din Nădab, au spart mai multe bunuri dintr-un local situat pe Bulevardul Revoluției pentru că formația de muzică populară a refuzat să mai cânte după ora închiderii. Cei doi, Marian M. și Felicia B., se aflau sub influența băuturilor alcoolice și petreceau în local. La ora închiderii, formația de muzică populară a localului a încetat să mai cânte. Cei doi, însă, au mai dorit să petreacă.

Când s-au lovit de refuzul formației de a mai cânta, tinerii au început să spargă scrumiere, cești de cafea, reușind să distrugă și carcasa unei combine frigorifice. Administratorul localului a sesizat jandarmii despre incident. „Administratorul localului a depus o plângere prealabilă de punere în mișcare a acțiunii penale față de cei doi pentru săvârșirea infracțiunii de distrugere. Jandarmii le-au întocmit celor două persoane actele premergătoare în vederea începerii urmăririi penale, acestea fiind susceptibile de săvârșirea infracțiunii de distrugere și le-au sancționat contravențional pentru tulburarea ordinii și liniștii publice cu câte o amendă în valoare de 800 lei", a declarat maiorul Florin Zapodean, din cadrul Inspectoratului de Jandarmi Județean Arad.

Valoarea prejudiciului produs de cei doi tineri se ridică la 700 de lei. **JA - I.C.**

Jandarmii i-au amendat pe scandalagii FOTO: FAN

Femeii i s-a furat portmoneul din poşetă FOTO: FAN

La plimbare... fără poşetă

ARAD. Polițiștii de la Investigații Criminale au identificat principalii suspecți în cazul unui furt din poșetă, petrecut pe Bulevardul Revoluției. O femeie a reclamat faptul că trei tineri i-au sustras din poșetă portmoneul în care avea actele și 50 de lei.

Un echipaj de jandarmi și ulterior polițiști de la Investigații Criminale au depistat un grup de trei tineri care corespundeau descrierii: Florin A., de 18 ani, Lucian M. și Angel B. de 19 ani, toți din județul Dolj, susțin reprezentanții IPJ Arad.

Cei trei au fost reținuți pe bază de ordonanță de reținere și urmează să fie prezentați judecătorilor cu propunere de arestare preventivă. Tinerii sunt suspectați că au comis mai multe furturi din buzunare și poșete. Oamenii legii au recuperat și portmoneul femeii. **JA - I.C.**

Fermă de animale în flăcări la Feldioara

O fermă de vite a fost cuprinsă de flăcări, pompierii arădeni reuşind să împiedice focul să ajungă la animale.

FELDIOARA. Pompierii arădeni au intervenit în noaptea de luni spre marți la un incendiu izbucnit la o fermă de vite din satul Feldioara și un altul produs la o casă particulară din Chișineu Criș.

Detașamentul de Pompieri Arad a intervenit cu o autospecială și nouă subofițeri pentru stingerea focului de la ferma de vite din comuna Zimandul Nou, satul Feldioara. Incendiul a fost anunțat dimineață, după ora 03,00. Pompierii au reușit să stingă flăcările în 30 de minute, înainte ca acestea să se extindă în partea în care se aflau animalele. În incendiu a ars instalația electrică din grajd și din sala de muls, instalația portabilă de muls și acoperișul pe o suprafață de 20 de metri pătrați. De asemenea, pompierii spun că din cauza focului au fost degradate mai multe boilere electrice și instalații.

Focul n-a ajuns la vite FOTO: FAN

Scurtcircuit electric

Conform ISU Arad, incendiul a pornit se pare de la un scurtcircuit la instalația electrică. Valoarea bunurilor salvate se ridică la aproximativ 80.000 de lei, după primele estimări. În ajutorul Detașamentul de Pompieri Arad a venit Serviciul Voluntar pentru Situații de Urgență al comunei, cu cinci voluntari.

Fum pe... coş

Un alt incendiu, izbucnit la Chișineu Criș, a pus în alertă Garda de Intervenție nr.2 din localitate, care a intervenit pentru stingerea focului cu o autospecială. „La fața locului, cei șase subofițeri au constatat că luase foc funinginea din interiorul coșului de fum, cu pericol de extindere la acoperișul și tavanul casei. Intervenția promptă a dus la salvarea bunurilor în totalitate, neînregistrându-se pagube semnificative", a declarat locotenent Sorina Ambruș, purtător de cuvânt în cadrul ISU Arad.

Cel mai probabil, incendiul a pornit de la coșul de fum necurățat, spun pompierii. **JA - I.C.**

Unul dintre hoţii prinşi la Nădlac, arestat

NĂDLAC. Unul dintre suspecții în cazul furtului de un milion de euro din Ploiești, prinși de polițiștii de frontieră de la Nădlac, a fost arestat preventiv, fiind acuzat de tâlhărie. Anchetatorii spun că bărbatul l-a tâlhărit de 10.000 de euro pe unul dintre autorii furtului, rămași necunoscuți. Împotriva celorlalte 3 persoane care au fost prinse la Nădlac nu s-a luat nicio măsură. Bărbatul arestat, împreună cu alte trei persoane, două femei și un bărbat, a fost oprit duminică noapte la Nădlac, asupra celor patru fiind găsiți 10.000 de euro, bani suspectați că ar fi provenit din furtul de un milion de euro dintr-o casă nelocuită din Ploiești. Unul dintre bărbați a declarat că a găsit banii într-o groapă din apropierea unei balastiere. Cei patru intenționau să iasă din țară cu un autocar care efectua curse spre Spania, dar erau dați în consemn la frontieră. Anchetatorii spun că mai există și alți suspecți în acest caz dar se pare că aceștia au reușit să fugă din țară. **JA - I.C.**

Stimaţi cititori,

Începând cu 25 octombrie 2010, în redacţia Jurnal Arădean, anunţurile de mică publicitate se introduc doar pe baza talonului apărut în ziar.
După ora 16⁰⁰ anunţurile de mică publicitate pot fi preluate online pe: www.jurnalaradean.ro/Publicare anunt în ziar

Vă mulţumim,
Redacţia

JURNAL ARĂDEAN
www.jurnalaradean.ro

FONDAT 1989, APARE LA ARAD, TEL. 0257/281.802, E-MAIL: REDACTIA.JURNALARADEAN@INFORMMEDIA.RO; PUBLICITATE.JURNALARADEAN@INFORMMEDIA.RO

Protejează împotriva cancerului la sân

PAGINA 11

JURNAL ARĂDEAN

Claudia Boghicevici şi relaţia stat-biserică

PAGINA 13

JOI
27 IANUARIE 2011
ANUL XXIII, NR. 6240
16 PAGINI - 1,2 LEI

0° Temperaturile se vor situa între -6 şi 0 grade. Vântul va sufla cu 13 km/h.

DIMINEAŢA | AMIAZA | SEARA

Pe trotuare se poate aluneca foarte uşor FOTO: A.P.

Zeci de arădeni victimele gheţuşului

ARAD. Peste 80 de cazuri au fost raportate de către Unitatea de Primire Urgenţe a Spitalului Judeţean Arad în primele 48 de ore ale acestei săptămâni. De cele mai multe ori a fost vorba de fracturi sau contuzii cauzate de gheaţă şi zăpadă. /P.3

Tineri artişti pe scena Palatului

ARAD. În această seară, de la ora 19, într-o nouă ediţie a „Galei Tinerelor Talente", şase elevi de la Liceul de Artă „Sabin Drăgoi" vor avea şansa de a cânta pe scena Palatului Cultural. /P.5

Maşina, ridicată de lucrătorii Primăriei FOTO: VASILE FILIP

A primit o amendă de 1.500 lei

ARAD. Proprietarul maşinii parcate marţi pe linia de tramvai, în spatele teatrului, a fost amendat cu 1.500 de lei. O persoană s-a prezentat să revendice autovehiculul însă nu a putut face dovada că este proprietarul Renault-ului. /P.8

ASIGURATORI

Cei mai mari asiguratori ai lumii după prime nete subscrise.

	mld. dolari
Axa Franţa	116,4
Generali Italia	91,6
Allianz Germania	86,0
Japan Post Japonia	81,0
AIG USA	62,1

Grafica: Jurnal arădean sursa: ZF

Au contorizat furtul de gaz

78 de contoare de gaz din municipiu au fost modificate pentru a înregistra un consum mai redus.

ARAD. Au consumat gaz fără să plătească. Peste 70 de contoare modificate au fost depistate de angajaţii E.On Gaz, în majoritate acestea fiind înregistrate pe persoane fizice. Proprietarii spun că ei nu ştiau nimic despre aceste modificări aduse aparatelor de măsurat consumul de gaz, deşi intervenţia era în mod evident în avantajul lor.

„De la începutul sezonului rece, în municipiul Arad, au fost depistate 78 de posibile cazuri de consum fraudulos de gaz. Aceste cazuri se află în atenţia specialiştilor noştri şi a autorităţilor abilitate ale statului, identificarea persoanelor implicate şi a vinovăţiei acestora urmând a se analiza de la caz la caz, în funcţie de particularităţile existente", precizează Florentina Maghiar, purtător de cuvânt al companiei. Erau utilizate mai multe metode cu acelaşi efect, cea mai des folosită era găurirea cu burghiul şi intervenţia mecanică asupra mecanismului de înregistrate a consumului. Au fost situaţii în care pe o singură stradă au fost depistate şapte asemenea contoare, unele aparţinând proprietarilor de vile.

Potrivit declaraţiilor purtătorului de cuvânt al Inspectoratului de Poliţie Arad, Camelia Tuduce, „există în acest moment un cerc de suspecţi în acest caz şi se continuă cercetările pentru identificarea vinovaţilor". /P.13

NOSTALGICI

Au aprins lumânări la mormântul dictatorului

Zeci de nostalgici au fost ieri, ziua în care Ceauşescu ar fi împlinit 93 de ani, în cimitirul Ghencea din Bucureşti la mormântul fostului dictator. La 21 de ani de la moartea lui, mulţi români declară că îl regretă din ce în ce mai mult. FOTO: EPA

Război politic intern la PSD Târnova

Destituit din funcţie, fostul lider pleacă din partid, împreună cu mai mulţi membri.

ARAD. Pentru că a fost destituit din funcţie, fostul preşedinte al PSD Târnova, Ionel Băţălărean, a anunţat că, împreună cu alţi 50 de membri, conform spuselor sale, şi-a dat demisia din partid. Motivul invocat este acela că preşedintele PSD Arad, Dorel Căprar, a anulat o decizie a Biroului local, prin care a fost desemnat un candidat al organizaţiei la Primăria Târnova. Aceasta, în virtutea unei înţelegeri cu liberalii. Mai exact, susţine Băţălărean, conform viitorului protocol PSD-PNL, actualul primar liberal, Florin Farcaşiu, ar urma să fie candidat unic. Atât Căprar, cât şi Farcaşiu au dezminţit categoric afirmaţiile sale.

Băţălărean a fost schimbat din funcţie după ce a refuzat să colaboreze cu PNL şi PC, după cum se convenise, continuând să fie alături de PDL. Dealtfel, după cum afirmase primarul, la Târnova „PSD şi PD s-au confundat întotdeauna", consilierii celor două partide votând constant împotriva primarului, chiar şi pe timpul guvernării PNL-PD sau a guvernării PSD-PDL.

Întrebat dacă el şi ceilalţi demisionari se vor îndrepta spre alt partid, Băţălărean a declarat: „Aşteptăm un semnal, pentru a merge unde este mai bine pentru comunitate. Încă nu ştim la care partid". /P.5

EXTRAGERE

Ieri, au fost stabiliţi primii zece câştigători ai concursului „Premiile de fidelitate Jurnal arădean", din acest an. Invitatul special al tragerii la sorţi a fost dr. Gheorghe Domşa, preşedinte-director general al Casei de Asigurări de Sănătate din Arad. El le-a purtat noroc în special cititorilor noştri din judeţ. /P.5

FOTO: ANDREEA PINTEA

Aleşii, chemaţi la vot FOTO: S.B.

Un sfert de buget la Judeţean

ARAD. Aleşii judeţeni au primit proiectul de buget al Spitalului Clinic Judeţean de Urgenţă Arad. Este vorba despre sumele aferente doar primului trimestru al anului 2011. Consiliul Judeţean va pune în discuţie, peste câteva zile, în şedinţa ordinară din ianuarie, bugetul unităţii preluate în administrare la finele anului trecut. /P.3

Primul caz nou de gripă porcină

ARAD. Caz de gripă A/H1N1, confirmat la Arad, la o tânără întoarsă din Italia. Confirmarea a venit de la Institutul Cantacuzino acolo unde autorităţile sanitare din Arad, care au examinat-o pe tânăra de 39 de ani, au trimis probele. /P.8

Algocalminul, cu reţetă din aprilie

ARAD. Consiliul Ştiinţific al Agenţiei Naţionale a Medicamentului a hotărât: toate calmantele pe bază de metamizol (între care şi algocalminul) se vor elibera cu reţetă începând de la 1 aprilie 2011, şi nu de la 1 februarie. /P.13

Voinţa n-a fost dublată de putinţă FOTO: L.S.

Honved a fost ieri peste UTA

BUDAPESTA. UTA s-a înclinat în faţa maghiarilor de la Honved (ocupanţi ai locului 8 în prima ligă a Ungariei), cu scorul de 0-3 (0-1), în meciul de verificare desfăşurat ieri pe stadionul Bozsik din Capitala ţării vecine. /P.9

11023
9 771220 748041

REMEMBER: 27 IANUARIE

1756 S-a născut **Wolfgang Amadeus Mozart,** compozitor austriac (d. 1791)

1829 S-a născut Isaac Roberts, astronom englez (d. 1904)

1832 S-a născut scriitorul Lewis Carroll (d. 1898)

1880 Lui Thomas Edison i-a fost acordat brevetul de invenţie pentru sursa sa de iluminare incandescentă

1901 A murit compozitorul italian Giuseppe Verdi (n. 1813)

1922 S-a născut Nicolaie Pascu, sculptor român

1926 S-a născut Ingrid Thulin, actriţă suedeză

1935 S-a născut Vasile Grigore, pictor român

1936 S-a născut Florin Piersic, actor român de teatru şi film

Wolfgang Amadeus Mozart

1945 Sunt eliberate lagărele de concentrare naziste de la Auschwitz şi Birkenau

1972 A murit cântăreaţa de jazz Mahalia Jackson (n. 1911)

2000 A murit Aurel Grigoraş, dirijor (n. 1932)

BINE AŢI VENIT!

Grădinariu Francisc-Fabian,
Sîrb Alissia-Patricia,
Fiţ Anne-Sara,
Prială Luigi,
Pop Larisa-Elisabeta.

AU PLECAT DINTRE NOI

Toth Iosif (1931), Bocăneci Gheorghe (1928), Barcari Iuliana-Ecaterina (1932), Simon Ion (1952), Păşcuţ Ştefan-Ioan (1955).

TELEFOANE UTILE

☎INFORMAŢII TELEFONICE: 118.932; ☎ROBOT: 1958; ☎APEL UNIC DE URGENŢĂ: 112; ☎PRIMĂRIA MUNICIPIULUI ARAD: Program de relaţii cu publicul (camera 5), luni-vineri 8-20. Tel.: 0257/284.744; tel. centrală: 0257/281.850; ☎S.C. E.ON GAZ ROMÂNIA - Sucursala Arad, dispecerat şi intervenţie: 0357/403.321; ☎DERANJAMENTE CURENT ELECTRIC: 0257/929; ☎INFORMAŢII CFR: 0257/231.777; ☎PROTECŢIA CONSUMATORULUI: B-dul Revoluţiei, nr. 50. Telefon: 0257/257.049; ☎GOSPODĂRIREA COMUNALĂ ARAD S.A.: 0257/270.352; 0729-009.033; 0257/270.352; ☎POLIŢIA DE FRONTIERĂ: 1959; ☎SC CET (Dispecerat şi intervenţie termofi-care): 0357/412.244; ☎POLIŢIA COMUNITARĂ: 0257/939.

SUDOKU

REGULI: În fiecare bloc sunt câteva cifre între 1 şi 9, stabilite dinainte. Acestea trebuie completate cu cifrele lipsă, în aşa fel încât fiecare număr să figureze o singură dată. De asemenea, cifrele de la 1 la 9 trebuie să figureze o singură dată atât pe rândurile orizontale cât şi pe coloanele verticale ale celor nouă blocuri luate împreună.

ÎNCEPĂTORI

				7			1	2
	2	9		4		8	5	
	8				9	6	7	4
			4	3	5			
8	7		9	6		5		
		4	8			3		9
	1	8		9	4			
6	4	2					9	8
9		7			1		2	5

AVANSAŢI

		3		5			8	
	7	8		1				
9		5			2			
	8	2						4
	9		2		5		7	
6						1	2	
			6			8		3
				3		2	5	
	3			7		4		

Soluţiile jocurilor din numărul precedent:

ÎNCEPĂTORI

9	8	1	5	6	2	4	7	3
6	5	4	7	3	9	8	2	1
3	7	2	4	1	8	5	9	6
4	2	5	1	9	6	3	8	7
7	1	6	8	4	3	9	5	2
8	9	3	2	7	5	1	6	4
1	6	8	9	2	4	7	3	5
5	3	7	6	8	1	2	4	9
2	4	9	3	5	7	6	1	8

AVANSAŢI

6	5	7	8	2	3	4	9	1
4	2	3	6	1	9	5	7	8
8	1	9	5	4	7	3	2	6
2	9	8	1	3	5	6	4	7
1	4	6	9	7	2	8	5	3
3	7	5	4	6	8	9	1	2
5	6	4	2	8	1	7	3	9
7	8	2	3	9	4	1	6	5
9	3	1	7	5	6	2	8	4

UNDE MERGEM în Arad

CINEMA

DACIA **O familie de coşmar"** (SUA) orele 14; 17; 20.
ARTA **Punct ochit...punct iubit"** (Marea Britanie, Franţa) orele 15; 17.30; 20.
CINEMA CITY
Anotimpul vrăjitoarelor, orele 14:30, 16:30, 18:30, 20:30, 22:30
Burlesque: Vis împlinit, orele 14:10, 18:50, 21:10
Cronicile din Narnia: Călătorie pe mare cu Zori 3D, ora 13:30
Cum s-o dai să fie bine?, orele 13:15, 15:30, 17:45, 20:00, 22:20
Dragoste şi alte dependenţe, orele 15:00, 17:20, 19:40, 22:00
Călătoriile lui Gulliver 3D, ora 15:20
O familie de coşmar, orele 19:30, 21:30
O poveste încâlcită 3D subtitrat, orele 14:10, 16:20, 19:50,22:00
O poveste încâlcită 3D dublat, orele 13:20, 15:30, 17:40, 18:40, 20:50
Oraşul, orele 14:30, 17:00
TRON: Moştenirea 3D, orele 15:50, 18:20, 21:00
Turistul, orele 14:20, 16:50, 19:20, 21:50
Ursul Yogi 3D, orele 13:40, 17:10, 19:00, 20:40, 22:20
Viaţa aşa cum e ea, ora 16:30

TEATRE

TEATRUL CLASIC „IOAN SLAVICI"
„Totul despre femei", de Miro Gavran. (joi, 27 ianuarie, ora 19 – sala Studio).

TEATRUL DE MARIONETE
„Marionete la circ". Un spectacol realizat de Carmen Mărginean, Adina Doba, Dorel Parfeni (duminică, 30 ianuarie, ora 11.)

CONCERT

Tribuna Tinerilor Talente. Cu participarea elevilor de la Liceul de arta Sabin Dragoi. Dirijor Dorin Frandes (joi, 27 ianuarie, ora 19, în sala Palatului Cultural).

SĂNĂTATE

MEDLINE SERVICE - injecţii, pansamente, perfuzii, recoltări analize la domiciliu, 7 zile din 7. Tel. 0257.338.578; 0728.285.762; 0728.285.760.

PIEŢE/TÂRGURI

Astăzi este zi de piaţă agroalimentară la Curtici, Sebiş, Bata, Cermei, Zădăreni, Ghioroc, Săvârşin, Secusigiu, Sântana, Târnova, Zăbrani, Zerind. Tot astăzi au loc târguri săptămânale la Curtici, Sebiş, Cermei, Săvârşin, Secusigiu, Zerind.
Mâine, vineri, se desfăşoară târguri săptămânale la Ineu, Şepreuş, Şimand.

HOROSCOP

BERBECUL (III.21.-IV.20.)
Aveţi tendinţa să vă asumaţi prea multe responsabilităţi. Atenţie în afaceri, pentru că este posibil ca o persoană de încredere să încerce să vă atragă într-o cursă!

TAURUL (IV.21.-V.20.)
Vă sfătuim să nu vă faceţi planuri de investiţii. Evenimentele neprevăzute care apar de dimineaţă vă dau peste cap tot programul.

GEMENII (V.21.-VI.21.)
S-ar putea să vă bulverseze neînţelegerile cu o femeie mai în vârstă. Nu vă impacientaţi dacă nu reuşiţi să rezolvaţi o problemă financiară!

RACUL (VI.22.-VII.22.)
Intenţionaţi să începeţi ceva nou, dar sunteţi prea nerăbdător. Graba strică treaba! Evitaţi discuţiile în contradictoriu.

LEUL (VII.23.-VIII.23.)
Azi nu sunt recomandabile întâlnirile cu prietenii şi nici deciziile importante în privinţa problemelor sentimentale. Vă merge bine în călătorii.

FECIOARA (VIII.24.-IX.23.)
De dimineaţă este posibil să fiţi supărat din cauza piedicilor care vă provoacă întârzieri. Nervozitatea poate să vă pună într-o lumină nefavorabilă.

BALANŢA (IX.24.-X.23.)
Sunteţi hotărât să rezolvaţi mai multe treburi deodată. Reuşiţi, graţie talentului organizatoric şi optimismului care vă caracterizează.

SCORPIONUL (X.24.-XI.22.)
Astăzi s-ar putea să vă nemulţumească tot ce se întâmplă în jur. Suportaţi greu glumele colegilor, aveţi impresia că munciţi mai mult decât ceilalţi.

SĂGETĂTORUL (XI.23.-XII.21.)
Încercaţi să nu întârziaţi la serviciu! S-ar putea să aveţi probleme de comunicare. Vă recomandăm să fiţi prudent în relaţiile cu colegii.

CAPRICORNUL (XII.22.-I.20.)
Este posibil că azi să vă fie ceva mai greu, din cauza neînţelegerilor cu un partener de afaceri. Nu este cazul să fiţi pesimist.

VĂRSĂTORUL (I.21.-II.20.)
Nu sunteţi în cea mai bună formă şi nici inspiraţie nu prea aveţi. Nu vă pripiţi în afaceri! S-ar putea să comiteţi greşeli şi să intraţi în conflict cu autorităţile.

PEŞTII (II.21.-III.20.)
Astăzi ar fi bine să evitaţi întâlnirile de afaceri. La serviciu, încercaţi să nu vă amestecaţi în problemele care nu vă privesc! În caz contrar, riscaţi să suferiţi un eşec.

„Jurnal arădean" vă ascultă

Între orele 11 - 13, la telefonul 0257.280943, redactorul nostru vă stă la dispoziţie.

ARAD. Articolul apărut în numărul de ieri al ziarului, privind proiectul de Hotărâre de Consiliu Local pentru închiderea magazinelor second-hand, a provocat ieri reacţii din partea cititorilor Jurnalului Arădean. Am primit nenumărate apeluri telefonice, majoritatea cuvârşitoare a cititorilor subliniind faptul că nu sunt de acord cu desfiinţarea magazinelor de haine la mâna a doua.

D.T. a subliniat: „Noi, săracii care am lucrat 40 de ani şi avem pensii din care ne putem îmbrăca doar de la aceste magazine, ce facem? Suntem necăjiţi că vor să le închidă. Am 74 de ani, dar de după revoluţie nu am mai văzut o haină nouă". Ilie Constantinescu ne-a spus: „desfiinţează magazinele de haine, să nu ne mai putem îmbrăca, dar rămân barurile, cu scandaluri, gălăgie. Nu sunt de acord. Sunt oameni săraci care au nevoie de o haină ieftină".

Zach Gheorghe a spus, de asemenea: „Fără magazinele second-hand, românii ar rămâne cu hainele cârpite. Să le pună pe străzi laterale".

JA - S.B.

CURS VALUTAR

DENUMIREA VALUTEI	BNR	BCR		BRD		San Paolo IMI Bank		Banca Românească		Banca Romexterra		Alpha Bank		Casa de schimb LUXOR	
		C	V	C	V	C	V	C	V	C	V	C	V	C	V
Euro	4,26	4,21	4,31	4,18	4,33	4,21	4,29	4,23	4,28	4,22	4,31	4,22	4,30	4,24	4,28
Dolar SUA	3,11	3,07	3,19	3,04	3,17	3,07	3,13	3,09	3,14	3,05	3,16	3,06	3,16	3,10	3,16
Forint	0,0155	0,0149	0,0160	0,0144	0,0161	0,0145	0,0165	-	-	0,0154	0,0164	-	-	0,0154	0,0158
Gram aur	133,50														

Vremea

Joi, 27 Ianuarie

www.aradon.ro

-3° LA ORA 6 — Temperaturile se vor situa între -5 şi -3 grade. Vântul va sufla cu 13 km/h, dinspre SE.

-1° LA ORA 18 — Temperaturile se vor situa între -4 şi -1 grade. Vântul va sufla cu 14 km/h, dinspre SE.

ZIUA PRECEDENTĂ

Arad	-4 -2° C	Umiditate:	71%
Lipova	-4 -2° C	Presiune:	1010 KPA
Chişineu-Criş	-4 -2° C	Precipitaţii:	40%
Săvârşin	-4 -2° C	Vânt:	16 km/h
Sebiş	-4 -2° C	Direcţie vânt:	S

SOARELE

Răsare: 08:05
Apune: 17:30

AZI

Temperaturile se vor situa între -6 şi 0 grade. Vântul va sufla cu 13 km/h, dinspre SE. Va ninge moderat.

FAZELE LUNII

15. 01. | 23. 01. | 30.01. | 06. 02.

JOI	VINERI	SÂMBĂTĂ	DUMINICĂ
-6° 0°	-4° 2°	-5° 1°	-6° 0°
Moderat ninsoare	Parţial înnorat	Parţial înnorat	Parţial înnorat

CALENDAR

Biserica ortodoxă: Aducerea moaştelor Sf. Ioan Gură de Aur; Sf. Marciana, împărăteasa.
Biserica greco-catolică: Aducerea moaştelor Sf. Ioan Gură de Aur.
Biserica romano-catolică: Ss. Bretanion, ep. de Tomis; Angela Merici, fc.

PROGNOZĂ PENTRU TREI ZILE

În zilele următoare vom avea parte de cer parţial înnorat.

Temp.minime: -6 la -4° C
Temp.maxime: -2 la 1° C

JURNAL ARĂDEAN
Str. Poetului nr. 1C, Arad
BRAT Auditat de BRAT
Reclamaţii difuzare: 0257/ 228586

Director editor: Mircea Ţîşcă (8471)
Secretariat: 0257.281802 (centrala), fax - 0257.280655
Şef departament difuzare: Carmen Csordas
Marea publicitate: 0257.280904 (int. 8488); Mica publicitate: 0257.210775
Tiparul executat la: SC Inform Media SRL, Calea Torontalului, DN 6, km 5,7, Timişoara

Editor coordonator: Adriana Barbu (8410) Responsabil de număr: Simona Butaru
Secretar general de redacţie: Gabriela Groza (8417) **Departamente: Eveniment:** Simona Butaru (8412), Monica Ardelean (8446), Alin Gherasim, **Politic:** Tristan Mihuţa (8431), Simion Todoca (8425); **Economic:** Andreea Pintea (8419), Margareta Szegö (8435); **Cultură, Învăţământ:** Vasile Filip (8428); **Social:** Diana Duţu (8429); **Sport:** Daniel Scridon (8427), Adrian Hărţău (8433), Leo Sfăra (8434);
Tehnoredactare: Ghizela Şerban, Ramona Vidulescu
REDACŢIE : tel. 0257.281802 (centrala); fax 0257.280655 (int. 8490), 0257.281797 (int.8489); e-mail:redactia.jurnalaradean@informmedia. ro, adevaruldearad@informmedia.ro, publicitate.jurnalaradean@informmedia.ro, publicitate.adevarul@informmedia.ro

Pe locul doi la insolvenţe

ARAD. Judeţul nostru a reuşit performanţa de a se clasa pe locul doi într-un top naţional. Din păcate pentru economia arădeană, topul este cel al insolvenţelor. Potrivit informaţiilor Oficiului Naţional al Registrului Comerţului şi publicate de o agenţie de ştiri naţională, insolvenţele din Arad au atins o valoare de 1,33 miliarde lei, fiind astfel al doilea judeţ din ţară, după Bucureşti.

La nivel naţional cifra de afaceri a firmelor care au intrat în insolvenţă în 2010 este de 17,4 miliarde lei, fiind de trei ori mai mare decât valoarea afacerilor intrate în insolvenţă la finele lui 2009.

Cel mai afectat sector a fost cel al comerţului, unde afacerile în insolvenţă au totalizat 7,3 miliarde de lei, în condiţiile în care aproape 3.000 de firme au intrat în incapacitate de plată. De asemenea, au intrat în insolvenţă, în 2010, afaceri din industria prelucrătoare de 3,8 miliarde de lei, din construcţii de 2,2 miliarde de lei şi firme de transport şi depozitare cu un rulaj de 1,7 miliarde lei.

JA-A.P.

CU OCHII PE PIETONI

Poliţiştii rutieri au organizat ieri o acţiune pe Calea Iuliu Maniu, acolo unde pietonii traversează strada, de cele mai multe ori, prin loc nepermis, direct peste liniile de tramvai. Cei care au fost prinşi traversând ieri astfel s-au ales cu avertismente.

FOTO: M.A.

Cu 100 de pachete de ţigări în Piaţa Romană

ARAD. Un bărbat din Aluniş a ajuns pe mâna poliţiştilor după ce a fost prins comercializând ţigări netimbrate, de diferite mărci, în Piaţa Romană.

Ioan D., de 43 de ani, avea asupra sa 100 de pachete de ţigări, în valoare de 700 de lei. Bărbatul a fost sancţionat iar pachetele au fost confiscate.

JA - I.C.

Un sfert de buget la Judeţean

Aleşii judeţeni, chemaţi să aprobe bugetul pe primul trimestru al anului la Spitalul Judeţean Arad.

Aleşii judeţeni, chemaţi să voteze bugetul pe trei luni FOTO: S.B.

ARAD. Aleşii judeţeni au primit proiectul de buget al Spitalului Clinic Judeţean de Urgenţă Arad. Este vorba despre sumele aferente doar primului trimestru al anului 2011. Consiliul Judeţean va pune în discuţie, peste câteva zile, bugetul unităţii preluate în administrare la finele anului trecut. În principiu, sumele prevăzute în buget sunt calculate pe structura veniturilor şi cheltuielilor de anul trecut (când încă spitalul aparţinea de Minister). S-a ales această variantă, deoarece Spitalul Judeţean va fuziona cu Spitalul Matern şi Spitalul Municipal, urmând ca din trimestrul al doilea să funcţioneze ca o singură unitate medicală, restructurată şi cu un alt buget.

Bani şi de la CJA

Pe lângă fondurile primite de la nivel central, în buget au fost cuprinse şi sumele pe care administraţia judeţeană a reuşit să le aloce unităţii medicale cu destinaţia de reparaţii şi dotări.

„De asemenea, a fost cuprinsă suma de 3.713 mii lei reprezentând subvenţii de la bugetul Consiliului Judeţean Arad pentru finanţarea următoarelor obiective de investiţii: reabilitare secţia Pediatrie 1+2, lucrări anvelopare clădire S+P+6 şi corp legătură (lucrare în continuare demarată în 2010), înlocuire hidranţi şi reţea apă hidranţi, dotarea spitalului cu EKG-uri (10 bucăţi), masă ortopedie, dotare cu aparatură, instrumentar de specialitate pentru bloc operator chirurgie BMF", se subliniază în documentul care însoţeşte proiectul de buget pe primul trimestru la spitalului.

Peste 18 milioane lei

În total, pe primul trimestru al acestui an, unitatea medicală dispune de suma de 18,450 milioane lei. Banii provin de la casa de asigurări de sănătate (peste 11,2 milioane lei), din contractele cu Direcţia de Sănătate Publică (peste 2,8 milioane lei), subvenţii de la bugetul CJA, respectiv din prestări servicii, concesiuni, închirieri, donaţii, sponsorizări etc. Banii vor merge la cheltuieli de personal (peste 9,9 milioane lei), achiziţii de bunuri şi servicii (peste 5,1 milioane lei) şi cheltuieli de capital (peste 3,7 milioane lei).

FUZIUNE

Înainte de fuziunea dintre Judeţean, Municipal şi Matern, administraţia judeţeană a comandat o amplă analiză a activităţii celor trei spitale mari din Arad. Analiza se va axa pe trei componente: medicală, economică şi a resurselor şi patrimoniului. Până pe 20 martie „vom avea deja o structură, pentru a putea purta negocieri cu CASA", a spus, de curând, preşedintele CJA, Nicolae Ioţcu. Asta, deoarece, în luna aprilie, „se va semna un contract cu CASA, pentru prima dată, pe termen de doi ani. Acest fapt va crea premisele predicitibilităţii a ceea ce se întâmplă în spitale", a conchis Ioţcu.

SIMONA BUTARU
simona.butaru@informmedia.ro

Victimele gheţuşului: doi arădeni pe oră

ARAD. În doar 48 de ore, medicii de la Unitatea de Primire Urgenţe din cadrul Spitalului Clinic Judeţean Arad au avut zeci de intervenţii, majoritatea arădenilor ce s-au prezentat la spital având fracturi, contuzii sau entorse. Numărul fracturilor este unul impresionant, ţinând cont că, faţă de primele 48 de ore ale săptămânii trecute, acum s-a înregistrat o creştere cu aproape 400%.

Doi arădeni pe oră au devenit victime ale timpului rece, gheţuşului şi zăpezii. Aceasta ar fi media pacienţilor care s-au prezentat la Urgenţe în primele două zile din această săptămână, o săptămână extrem de friguroasă. 81 de cazuri au avut de tratat în total cadrele medicale, faţă de doar 34 câte erau înregistrate în acelaşi interval, de 48 de ore, al săptămânii trecute. „Numărul cazurilor înregistrate la noi este evident mai mare. Principala cauză este formarea stratului de gheaţă, atât pe partea carosabilă, cât şi pe trotuare", ne-a explicat dr. Monica Puticiu.

Trotuarele sunt principalul inamic al arădenilor pe timp de iarnă FOTO: A.P.

Mai mulţi adulţi

Dintre cele 81 de cazuri, în 35 de situaţii a fost vorba de fracturi, restul fiind contuzii sau entorse. Pe categorii de vârstă, adulţii se pare că sunt cei mai predispuşi la... alunecări: 34 dintre cazurile apărute în cele 48 de ore de referinţă au fost la persoane adulte.

JA-A.P.

NICIO ZI FĂRĂ ACCIDENTE

Gheţuşul provoacă neplăceri şi arădenilor aflaţi în trafic. Dr. Roberto Schill, managerul Serviciului Judeţean de Ambulanţă Arad, a punctat că „nu există zi să nu fie măcar un accident minor. Sigur că gheaţa şi poleiul fac ca numărul incidentelor să fie şi mai mare, tocmai de aceea îi rugăm pe arădeni să fie deosebit de atenţi atât la volan, cât şi din postura de pietoni".

Încă un an doar cu fonduri de supravieţuire

ARAD. Încă un an cu resurse bugetare limitate. Banii din buget vor ajunge doar pentru asigurarea unui nimim necesar pentru „supravieţuire". Bugetul judeţului Arad va intra la vot în cadrul următoarei şedinţe CJA. Administraţia a subliniat chiar în referatul de susţinere a proiectului de buget faptul că nu se aşteaptă creşterea spectaculoasă a sumelor de la bugetul statului. „Având în vedere procentul mic de creştere a resurselor financiare provenite din bugetul statului (sume din TVA pentru finanţarea cheltuielilor descentralizate ale judeţelor şi sume din TVA pentru echilibrarea bugetelor locale) alocate bugetului propriu al Consiliului Judeţean Arad, la repartizarea surselor pe ordonatorii de credite subordonaţi s-a ţinut cont de asigurarea funcţionalităţii acestora, de necesitatea alocării resurselor financiare pentru cofinanţarea din bugetul local a proiectelor cu finanţare nerambursabilă postaderare şi pentru onorarea obligaţiilor contractuale pe care le are CJA în calitate de garant al celor două împrumuturi contractate de S.C. Compania de Apă S.A. Arad", se precizează în documentaţia afişată de Consiliului Judeţean.

JA - S.B.

La mic dejun cu Barack Obama

ARAD. Primarul municipiului Arad, Gheorghe Falcă, a fost invitat să participe săptămâna viitoare la un eveniment aparte organizat de preşedintele SUA la Washington.

Edilul a fost invitat să ia joi mic dejunul alături de Barak Obama şi de alţi 499 de invitaţi ai preşedinţiei americane şi să participe la manifestările întinse pe trei zile care au legătură toate cu deja tradiţionalul eveniment.

Deşi iniţial a declinat oferta, dat fiind evenimentele nedorite petrecute de curând (decesul fratelui său), primarul Gheorghe Falcă ar putea acum reveni asupra deciziei.

JA-A.B.D.

EUROCONSULT
smart's partner

EUROCONSULT S.P.R.L. - lichidator judiciar al S.C. It-Tech S.R.L.
VINDE PRIN LICITAŢIE PUBLICĂ
spaţiu comercial
ARAD, STR.COZIA NR. 3, APART. 10, PARTER, judeţul arad
PREŢ DE PORNIRE: 63.405 EURO + TVA.

Licitaţia se va ţine în data de 11.03.2011 orele 14.00 la sediul EUROCONSULT SPRL Arad, str. Gh. POPA nr. 7, ap.1. Înscrierea la licitaţie se face până în 10.03.2011 ora 14.00.
În caz de neadjudecare, licitaţia se va repeta în aceleaşi condiţii în data de 25.03.2011 ora 14.00.
Înscrierea la licitaţie se face până în 24.03.2011 ora 14.00.

Cei care doresc să participe la licitaţie trebuie să achite garanţia de participare, care este 10% din valoarea bunului.

Informaţii suplimentare se pot obţine la sediul lichidatorului judiciar EUROCONSULT SPRL din ARAD, str. Gh. POPA nr. 7, ap.1, cod poştal 310022
Tel. 0257-257143; 0357-100143; 0722-453473

EUROCONSULT
smart's partner

VINDE PRIN LICITAŢIE PUBLICĂ URMĂTOARELE IMOBILE:

I.TEREN INTRAVILAN, în Arad, str. Grigore Alexandrescu, nr. 32, jud. Arad, teren în suprafaţă de 844 mp. PREŢ: 75.000 Euro + TVA
Licitaţia se va ţine în data de 15.02.2011 orele 13.00 la sediul EUROCONSULT SPRL Arad, str. Gh. POPA nr. 7, ap.1.
Înscrierea la licitaţie se face până în 14.02.2011 orele 13.00.

II.TEREN EXTRAVILAN ARABIL, în Arad, exterior Vest şi Pecica exterior Vest, DN 7, pe partea dreaptă în sensul de mers spre Pecica FN, în vecinătatea Hanului de la Răscruce, jud. Arad, teren în suprafaţă de 75.000 mp. PREŢ: 337.500 Euro + TVA
Licitaţia se va ţine în data de 15.02.2011 orele 14.00 la sediul EUROCONSULT SPRL Arad, str. Gh. POPA nr. 7, ap.1.
Înscrierea la licitaţie se face până în 14.02.2011 orele 14.00.

III.TEREN EXTRAVILAN ARABIL, în Pecica, DN 7, FN, pe partea dreaptă în sensul de mers spre Pecica FN, în apropierea Hanului de la Răscruce, jud. Arad, teren în suprafaţă de 100.000 mp. PREŢ: 375.000 Euro + TVA
Licitaţia se va ţine în data de 15.02.2011 orele 15.00 la sediul EUROCONSULT SPRL Arad, str. Gh. POPA nr. 7, ap.1.
Înscrierea la licitaţie se face până în 14.02.2011 orele 15.00.
Cei care doresc să participe la licitaţie trebuie să cumpere caietul de sarcini aferent fiecărui activ în parte şi să achite garanţia de participare, care este 10% din valoarea bunului/bunurilor.
Informaţii privind condiţiile de participare la licitaţii şi caietele de sarcini se pot obţine la sediul EUROCONSULT SPRL ARAD 310022 Gh. POPA nr. 7, ap.1. Tel. 0257-257143; 0357-100143; 0722-453473.

Câştigător la „Cuvinte norocoase!

ARAD. O nouă etapă a concursului nostru de integrame „Cuvinte norocoase!" şi-a desemnat câştigătorul. Au intrat în concurs toţi cititorii care ne-au trimis într-un plic, până la data de 25 ianuarie a.c. integramele completate (din perioada **4-19 ianuarie a.c.),** alături de un singur talon de concurs, completat şi el la toate rubricile.

În urma extragerii care a avut loc ieri, dintre plicurile participante, cititoarea noastră, Mariana Danci, l-a scos la lumină pe cel primit de la **Corneliu Chidon, Arad, strada G. Coşbuc, nr. 19, ap. 2.** Îl aşteptăm la redacţia Jurnal arădean - strada Poetului nr. 1C - zona industrială UTA, luni, 31 ianuarie , ora 12.00, pentru a-şi ridica obiectul de uz casnic câştigat. **JA-A.P.**

Mariana Danci a extras plicul câştigător FOTO: A.P.

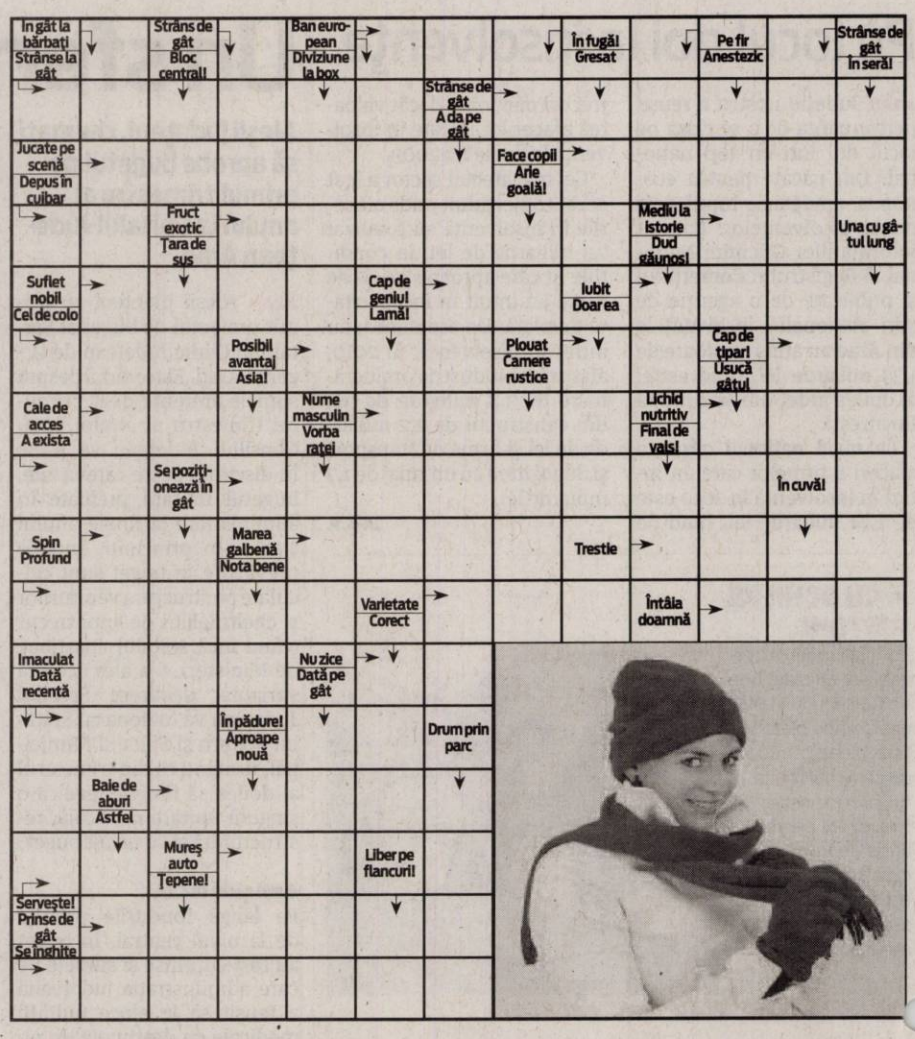

REŢETA ZILEI

Tartă sărată cu ardei şi kaiser

INGREDIENTE: aluat franţuzesc din comerţ, o bucăţică de kaiser, un ardei mare, o ceapă, 2 ouă, 200 ml smântână, brânză.

MOD DE PREPARARE: Am prăjit kaiserul tăiat fâşii, când s-a topit toată grăsimea am adăugat ceapa şi ardeiul tăiat cubuleţe şi am lăsat mereu la foc mare amestecând, până ce legumele erau coapte, apoi le-am lăsat să se răcească. Am bătut 2 ouă şi le-am amestecat cu smântână. Am tăiat brânza bucăţele. Aluatul franţuzesc folosit era cumpărat, l-am pus în formă şi l-am lăsat să se coacă 10 minute la 200°C, l-am scos, se umflase un pic aşa că l-am strivit cu furculiţa şi am pus amestecul de kaiser şi ardei, apoi bucăţelele de brânză şi la sfârşit am vărsat amestecul de ouă şi brânză. Am pus la cuptor la aceeaşi temperatură pentru 30 de minute, sau până ce e bine rumenită. **Poftă bună!**

Pentru mai multe REŢETE intră pe **www.culinar.ro**

CITIRE APOMETRE

Vineri 28 ianuarie 2011. Blocuri zona gării Aradul Nou, I. Maniu cu soţ, Severin, Bârzava, Dosoftei, Lermontov, Liliac, Viorelelor, Maximilian, I. Maniu fără soţ, I. Alexandru, Udrea, Plugarilor, Robăneşti, Neculce, Mărţişor, V. Moga, P. Pipoş, Grâului, Gorunului, Oradea, Zărandului, Rozelor, Râşnov, Viitorului, Someşului, Câmpul Florilor, C. Hodoş, Kogălniceanu, Ceahlău, Ceaikovski, p-ţa Sârbească, Blanduziei, I.R. Şirianu, Olimpiadei, P. Chinezu, Cozia, V. Alexandrescu, Şelimbăr, Tribunul Axente, Sinagogei, N. Ştefu, Militarilor, S. Bărnuţiu, Mătăsari, Şelari, Voluntarilor.

Vă invităm în excursia săniuţelor

ARAD. Iubitorii de drumeţie sunt invitaţi sâmbătă, 29 ianuarie la Radna pentru „excursia săniuţelor". Plecarea va fi din gara Arad, cu trenul de 7.50, cu destinaţia Radna iar întoarcerea e programată pentru aceeaşi seară la ora 18.56. Traseul propus de organizatorii grupului „Veniţi cu noi" este: Radna- Groapa Moşului - cresta Radnei - valea Şoimoş - Radna (17 km). La Groapa Moşului cei care doresc pot rămâne la schi sau săniuş iar ceilalţi pot opta pentru continuarea drumeţiei.

Conducător de grup: Rus Mândrean (tel: 0357 401 517). Cheltuieli de transport: 9.50 lei. Participanţii trebuie să fie sâmbătă dimineaţa, cu 30 minute înainte de plecarea trenului, la intrarea în staţia CFR Arad, având la ei un bidon cu apă, lanternă şi săniuţă.

SOLUŢIA INTEGRAMEI LA NR PRECEDENT

G – E – O – MOV – Z – PRESCURA – ALBA – ARTA – DROJDIE – HUO – LF – ORA – CR – A – IUDEI – BICI – IF – SALAM – TUTA – ABA – IRIS – PAL – FIR – TEN – TOT – U – NUIA – AU – COCA – CATARI – STARET – A – ADANC – IAR – NEO – ZIS – LA – OI – AA – P – MARCAT – PESMETE

ÎNTRERUPERI DE CURENT

Vineri, 28 ianuarie 2011:În municipiu: h 8:30-17:30: str. Gloriei, Tiberiu, Sportului, Independenţei, Sânzienelor, Dâmboviţei, Oborului, Bucureşti, Mălin (p), Suceava (p), Paltinis(p), Nasaud(p), Tiberiu Brediceanu, Lăcrimioarelor, Ghioceilor, Nufărului, Câmpeni, Dragoş Vodă (p), Sântoma, Sălaj (p), Hanul de la Răscruce, Turnu (p), Canton (p), P-ta. Bujac, ISCIP Ceala-Staţia de pompare, PFI Cszimandia-Calea Zimandului, AF Codreanu-Şoseaua Turnu, SC Termo Protect SRL - Şoseaua Turnu, Liviu Rebreanu - SC Transdara SA Arad, ANAR Bucureşti Direcţia Apelor Mureş. **În judeţ: h 9-17:** Vărşand(p), Sederhat; **h 8:30-17:** Semlac (p); **h 8-17:** Hălmăgel (p), Iosaş (p), Tălagiu, Budeştiul Tălagiului; **h 9-18:** Nermiş, Bârzeşti.

Programe TV Joi 27. ianuarie

TVR 1

07.00 Telejurnal matinal. Sport (criptat)Meteo (I)
08.00 Telejurnal matinal. Sport (criptat)Meteo (II)
09.00 Dovadă de iubire. (s.)
10.00 Garantat 100%. (r.)
10.50 Amintiri din istorie.(s)
11.00 Oameni mari la TVR. (reluare)
11.15 Ochiul magic. (r.)
12.15 Poveşti cu lipici pentru cei mici. (s.)
12.50 Legendele palatului: prinţul Jumong. (r.)
14.00 Telejurnal. Sport
14.45 Oameni mari la TVR. (reluare)
14.50 Amintiri din istorie. (s.) (r.)
15.30 Akzente
17.00 Interes general
17.30 O carte pe săptămână. (r.)
17.45 Tragerile Joker, Loto 5 /40, Loto 6/49 şi Noroc
18.00 Telejurnal. Meteo
18.30 Legendele palatului: prinţul Jumong. (s.)
19.35 Oameni mari la TVR. (reluare)

20.00 Telejurnal. Omologarea tragerilor Joker, Loto 5 /40, Loto 6/49 şi Noroc
20.40 Tema zilei. Meteo
21.00 Judecă tu! Emisiunea aduce în dezbatere teme importante ale societăţii româneşti actuale.
22.00 CSI-Crime şi investigaţii. (s.)
22.55 Amintiri din istorie. (serial)
23.10 Cuplul arian. (dramă, Anglia, SUA, 2004) Cu:Martin Landau, Judy Parfitt, Kenny Doughty. În 1944, industriaşul evreu Joseph Krauzenberg îşi cedează întreaga avere liderilor nazişti, în schimbul permisiunii de a pleca în Elveţia împreună cu familia sa.
01.15 Soţia anarhistului. (r.)
03.15 Oameni mari la TVR. (reluare)
03.20 Telejurnal. (r.)

PRO TV

07.00 Ştirile Pro Tv. Ce se întâmplă, doctore? Omul care aduce cartea
10.00 Lecţia de teroare. (r.)
12.00 Tânăr şi neliniştit. (r.) Cu zeci de premii, cu actori ce îşi trăiesc viaţa pe platourile de filmare, identificându-se cu personajele, cu căsătorii, divorţuri ca-n filmele care se respectă, cu controverse ce-i uimesc chiar şi pe cei mai mari admiratori, serialul continuă să reprezinte un miracol, un univers care a cuprins şi a cucerit milioane de telespectatori.
13.00 Ştirile Pro Tv
14.00 39 de trepte. Regie: James Hawes (dramă, Marea Britanie 2008) Cu: Rupert Penry-Jones, Lydia Leonard, David Haig, Patrick Malahide, Patrick Kennedy
16.00 Tânăr şi neliniştit. (s.)
17.00 Ştirile Pro Tv
17.45 Happy Hour
19.00 Ştirile Pro Tv. Sport

20.30 Misiune în linia întâi. (acţiune, SUA, 2006) Regia: Brian Trenchard-Smith Cu: Mariel Hemingway, David Keith
22.15 Moştenirea. (s.) Sport
23.30 Ştirile Pro Tv
00.00 Flashpoint. (s.)
01.00 Misiune în linia întâi. (reluare)
02.30 Ştirile Pro Tv. (r.)
04.00 Moştenirea. (r.)
05.00 Apropo Tv. (r.)
06.00 Happy Hour. (r.) O oră de veselie cu muzică live, dans, poveşti de viaţă deosebite, interviuri cu cele mai mediatizate vedete ale momentului, informaţii în premieră, dar şi întâmplări impresionante care se vor petrece chiar în studio, sub ochii telespectatorilor, acestea sunt doar câteva dintre ingredientele "Happy Hour".

ANTENA 1

06.00 Observator
08.00 Matinal: 'Neatza
10.00 În gura presei. cu Mircea Badea. Mircea Badea realizează o nonconformistă revistă a publicaţiilor sub titlul "În gura presei". Pe parcursul emisiunii el supune atenţiei telespectatorului cele mai interesante ştiri apărute în presa cotidiană, săptămânală şi lunară. Deosebirea dintre programul pe care îl realizează Mircea şi emisiunile pe aceeaşi temă ale altor televiziuni este că el este spontan, firesc şi natural fără a introduce mecanic nişte texte.
11.00 În calea furtunii. (r.)
13.00 Observator
14.00 Te pui cu blondele ? (reluare)
16.00 Observator
17.00 News Magazine: Acces direct. cu Simona Gherghe
19.00 Observator. cu Andreea Berecleanu Sport

20.20 Capcana flăcărilor. (acţiune, SUA 2001) Regia: Harris Dane Cu: Dean Cain, Vanessa Angel, Richard Tyson. In timpul unui furt, un hot profesionist e surprins de flacarile unui incendiu declansat in cladirea importantei companii industriale, specializata in produse de inalta tehnologie, in care se afla. Membrii consiliului de administratie, fosta sotie a proprietarului companiei si avocatul acesteia sunt si ei inconjurati de flacari. Hotul reuseste sa iasa din cladire dar revine pentru a-i ajuta si pe ceilalti sa scape din confruntarea cu flacarile.
22.00 Narcisa sălbatică. (s.)
23.00 Observator. cu Andrei Zaharescu Sport Meteo
23.45 Un Show Păcătos

HBO

07.25 Mă dau în vânt după cumpărături. Comedie, SUA, 2009. Cu: Isla Fisher, Hugh Dancy, Joan Cusack, John Goodman, John Lithgow
09.10 Harry Potter şi Prinţul Semipur. Aventuri, Marea Britanie, 2009. Cu: Daniel Radcliffe, Rupert Grint, Emma Watson, Jim Broadbent, Helena Bonham Carter
11.40 Îngeri SRL. Comedie, Spania, 2007. Cu: Maria Isabel, Pablo Carbonell, Silvia Marsó, Anabel Alonso, Dario Paso
13.20 Truman Show. Dramă, SUA, 1998. Cu: Jim Carrey, Laura Linney, Noah Emmerich, Natascha McElhone
15.05 Îndoiala. Dramă, SUA, 2008. Cu: Meryl Streep, Philip Seymour Hoffman, Amy Adams, Viola Davis
16.50 Fraţii Jonas în concert
18.05 Războiul minţii. SF, SUA, 2009. Cu: Chris Evans, Dakota Fanning

20.00 În derivă. Ep. 34 Dramă, România, 2010.
20.30 În derivă. Ep. 39 Dramă, România, 2010.
21.00 Cele strâmbe vor fi drepte. Documentar, SUA, 2010. Regia: Susan Cohn Rockefeller.
21.30 Portretul luptătorului la tinereţe. Dramă, România, 2009. Regia: Constantin PopesCu: Cu: Bogdan Dumitrache, Constantin Diţă
00.10 În derivă. Ep. 39 Dramă, România, 2010.
00.45 Coco Chanel şi Igor Stravinski. Biografic, Franţa, 2009. Regia: Jan Kounen. Cu: Elena Morozova, Anna Mouglalis, Mads Mikkelsen
02.45 Mândrie şi glorie. Politist, SUA, 2008. Regia: Gavin O'Connor. Cu: Edward Norton, Colin Farrell, Jon Voight

CULTURAL

08.00 Academia Română – prezentul continuu(r.) **08.30** Identităţi (r.) **10.00** Remix (r.) **11.00** Goana după bani (r.) **12.00** Jurnalul cultural (r.) **13.00** Maestro(r.) **14.00** Decor şi stil (r.) **14.30** Euromaxx Highlights (Germania) **15.05** Memorialul durerii (r.) **16.20** Capodopere din Galeria de Artă Modernă Românească (r.) **16.30** Minorităţi - Emisiune în limba maghiară **17.00** Ca la carte **18.00** Concertele TVR Cultural (r.) **19.00** Euromaxx Highlights (r.) **19.30** Top cultura (r.) **20.00** Arhiva TVR **21.00** Jurnalul cultural **21.30** Înapoi la argument (r.) **22.30** Dancemakers (r.)

AXN

07.00 American Idol IX **08.00** Cabinet de avocatură IV Politist, SUA, 1999. **09.00** Lost – Naufragiaţii V Dramă, SUA, 2009. **10.00** Echipa specială II Acţiune, Australia, 2009. **11.00** American Idol IX **12.00** Cabinet de avocatură IV **13.00** Viitorul începe azi IV **14.00** Stargate. Atlantis III **15.00** Lost – Naufragiaţii V **16.00** American Idol IX **17.00** Cabinet de avocatură IV **18.00** Viitorul începe azi IV **19.00** Stargate. Atlantis III **20.00** Echipa specială II **21.05** Crime pe Insula Harper I **21.45** Zoom 2011 (romania) **22.05** Crime pe Insula Harper

B1

08.00 Ministar - best of (r) **09.00** La limita – best of(r) **10.30** DW **11.00** Lumea în 10.000 de minute - best of **13.05** Stejar extremă urgenţă (r) **15.00** DW **15.30** 360°(r) **16.30** Mozart - partea a III a (r) **17.00** Mofturi 1900 (r) **18.30** Condamnaţii - best of **19.30** Miss litoral (comedie, 1990) **21.30** Am fost 16 (dramă, 1980) Regia: George Cornea Cu: Iurie Darie, Sebasrtian Papaiani, Alexandru Repan **23.00** Documentar. Puşcăria miniştrilor **23.30** Codul lui Oreste best of **01.30** Preluare Fashion TV

PRIMA TV

07.45 Intalnirea inimilor - telenovela, India (r.) **08.20** Sport cu Florentina **09.00** Cireasa de pe tort **10.00** Levintza prezinta (r.) **10.30** Iubire interzisa – drama, Germania 2004 (r.) **13.00** Povestirile ratoiului **14.00** Intalnirea inimilor (s.) **15.00** Ancheta militara – serial, S.U.A. (r.) **16.00** Iubirile Elsei – drama, Germania**17.30** Mondenii **18.00** Focus 18 **19.00** Focus Sport **19.15** Povestirile ratoiului **19.30** Cireasa de pe tort **20.30** Fermier. Caut nevasta ! **22.00** Focus Monden **22.15** Trasnitii **23.00** Mondenii **23.30** Ancheta militara (s.) **00.30** Atingeri intime (18) **02.30** Focus (r.)

PROCINEMA

09.15 Documentar. Din culisele Hollywood-ului **09.45** Documentar. Din culisele Hollywood-ului **10.45** Happy Hour (r.) **12.15** Teo **13.45** Zoom in **10 14.00** Documentar. Din culisele Hollywood-ului (r.) **14.30** Descoperă România (r.) **15.00** Lumea Pro Cinema (r.) **15.30** Colegii tăi (s.) **16.30** Între artă şi ştiinţă (s.) (r.) **17.30** Poză la minut (s.) (r.) **18.30** Zâmbete într-o pastilă (s.) **19.00** Între artă şi ştiinţă (s.) **20.00** La lumina lunii (s.) **21.00** Poză la minut (s.) **22.00** Seven (thriller, SUA, 1995) Regia: David Fincher Cu: Brad Pitt, Morgan Freeman

ANTENA 2

08.30 Trăieste sănătos (r.) **10.00** Dincolo de aparente (r.) **11.30** Rai da' buni (r.) **13.30** Agentul VIP (r.) **15.30** Trăieste sănătos (emisiune realizată de Simona Bălănescu) **17.00** Harta vieţii **18.00** It's show time **19.00** Face 2 face cu Cosmina Păsărin **19.30** Răi da' buni (emisiune realizată de Mihai Morar) **21.30** Agentul VIP (emisiune realizată de Cristian Brancu) **23.30** Nimic important! (emisiune realizată de Lucian Mîndruţa) **00.30** Misterele trecutului (Documentar, SUA) **01.30** It's show time (r.)

ACASĂ

08.30 Esmeralda (r.) (s.) **10.00** Paradisul blestemat (r.) (s.) **11.30** Paradisul blestemat (s.) **12.45** O mare de pasiune (r.) (s.) **14.30** Iubire şi onoare (r.) (s.) **15.30** Clase 406 (s.) **16.25** Vremea de ACASĂ **16.30** Esmeralda (s.) **17.30** Poveştiri adevărate - emisiune cu poveşti reale despre viaţă, prezentată de Ioana Maria Moldovan **18.30** O mare de pasiune (s.) **19.30** Fructul oprit (s.) **20.30** Iubire şi onoare (s.) **21.30** Căutând-o pe Elisa (s.) **22.30** Poveştiri de noapte - emisiune prezentată de Cabral şi Mircea Solcanu **23.30** Demon şi înger (s.) **00.30** Clase 406 (s.)

CINEMAX

07.00 Ce mai ştii de Dolly Bell? **08.50** Lacrimile mamei mele Dramă, Germania, 2008. **10.25** Pe aripile curajului Aventuri, SUA, 1995. Regia: Jean-Jacques Annaud. Cu: Craig Sheffer **11.05** Pasărea nu poate să zboare Dramă, Olanda, 2007. Regia: Threes Anna. Cu: Barbara Hershey, Yusuf Davids, Tony Kgoroge, John Kani**12.25** Cercul **13.55** Hoţii de motoare **14.20** Culoarea pielii **16.05** Mama e la coafor **17.40** Ce mai ştii de Dolly Bell? **19.30** Împăratul muştelor **21.00** Treme Ep. 4 - Canal Street **22.00** Cowboyul de la miezul nopţii

DIVA

08.00 Amy **09.00** Crimele din Midsomer. Povestea a două sate **11.00** Soţii de militari **12.00** Soţii de militari. Serialul prezintă viaţa unei femei care se căsătoreşte cu un militar de carieră şi se mută împreună cu acesta într-o bază militară **13.00** Soţia perfectă **14.00** Fetele Gilmore III **15.00** Crimele din Midsomer. Păsări de pradă **17.00** Soţia perfectă **18.00** Divorţ la Hollywood **19.00** Divorţ la Hollywood **20.00** Fetele Gilmore III **21.00** Mediumul **22.00** Mediumul **23.00** Nevestele din Orange County III

ANTENA 3

10.00 Previziunile zilei cu Sabina Iosub **11.00** Se întâmplă în România cu Maria Coman **12.00** Ştiri **13.00** Se întâmplă în România cu Maria Coman **14.00** Ştiri **15.00** Esenţial cu Alina Petrescu **17.00** 100 min cu Alessandra Stoicescu **18.45** La ordinea zilei cu Dana Grecu şi Radu Tudor. Sunt dezbătute cele mai importante evenimente ale zilei, aflate în plină desfăşurare, în contextul în care se produc. **20.00** Ştirea zilei cu Gabriela Vrânceanu Firea **21.00** Subiectiv cu Răzvan Dumitrescu **21.45** Sinteza zilei cu Mihai Gâdea **23.10** În gura presei cu Mircea Badea **00.00** Ştiri

M1

06.50 Dimineaţa **10.00** Răcoritor **10.55** Living **13.01** Ştiri **13.30** Express Carpatin **14.00** Vecinii (s.) **14.35** Rondela **15.40** Trecătoarea **16.10** Într-un glas **17.00** Transport la Auschwitz (documentar) **17.30** Ştiri **17.55** Poftiţi la un ceai! **18.40** India (s.) **19.35** Duel (s.) **20.30** Ştiri **21.05** Antena **22.05** Seara **22.40** Campionat european de patinaj artistic **24.30** Magazin de filme **24.55** Stiri

REDACŢIA NU ŞI ASUMĂ RESPONSABILITATEA PENTRU EVENTUALELE SCHIMBĂRI

DISCOVERY

10.00 Vânătorii de mituri **11.00** Meserii murdare **12.00** O pradă mortală **13.00** Cum se fabrică **14.00** Secundele dinaintea dezastrului **15.00** Top Gear **16.00** Tehnologie extremă **17.00** Meserii murdare **18.00** O pradă mortală **19.00** Cum se fabrică? **20.00** Tehnici esenţiale de supravieţuire **21.00** Top Gear **22.00** Probleme în paradis **23.00** La un pas de moarte **00.00** Tehnici de supravieţuire **01.00** Tehnici esenţiale de supravieţuire. Bear Grylls străbate globul, dezvăluindu-ne tehnici necesare pentru a supravieţui

Premiile de fidelitate JA

Invitat special al extragerii a fost dr. Gheorghe Domşa, preşedinte-director al Casei de Asigurări de Sănătate Arad.

Dr. Gheorghe Domşa le-a purtat noroc în special abonaţilor noştri din localităţile judeţului FOTO: A.P.

ARAD. Prima ediţie din acest an a concursului „Premiile de fidelitate Jurnal arădean" şi-a desemnat, ieri, câştigătorii din luna ianuarie. Numele acestora a fost stabilit prin tragere la sorţi de către dr. Gheorghe Domşa, preşedinte-director al CAS Arad. El le-a purtat noroc în special abonaţilor noştri din localităţile judeţului, doar patru dintre câştigători fiind din municipiu.

Iată şi numele tuturor celor zece norocoşi, în ordinea extragerii plicurilor câştigătoare:

1. Antoniu Barth, loc. Lipova, str. G. Coşbuc nr.21;
2. Marioara Culi, loc. Arad, str. Luncii nr.24;
3. Livia Popa, loc. Şeitin, str. 1 Decembrie, nr.56;
4. Gavrilă Curt, Archiş nr.65;
5. Gavrilă Florea, loc Arad, str. Călăraşilor, bl.Z30, ap.8;
6. Gheorghe Crişan, loc. Sântana, str. Bujorului nr.17;
7. Mirela Crăciun, loc. Arad, str. Alba-Iulia nr.2, bl.536, ap.14;
8. Mihai Biro, Fântânele nr.11;
9. Miron Clepe, loc. Arad, str. Iustin Marşieu nr.14, ap.14;
10. Laura Manuela Dodiş, loc. Ineu, str. M. Kogălniceanu nr.16A.

Câştigătorii „Premiilor de fidelitate" sunt aşteptaţi luni, 31 ianuarie 2011, ora 11.00, la sediul redacţiei (strada Poetului nr. 1C, pavilion 36 - zona UTA). Ei vor fi recompensaţi cu câte 150 lei fiecare.

Ridicarea premiului se va face pe baza buletinului/cărţii de identitate şi a chitanţei-abonament. **JA-D.D.**

Şedinţe publice la tinerii liberali din judeţul Arad

ARAD. Organizaţia de tineret a PNL Arad a decis ca la şedinţele săptămânale să poată participa orice tânăr arădean, indiferent de apartenenţa politică. „Prin această iniţiativă vom arăta că suntem cu adevărat un partid deschis, vom oferi mai multă transparenţă asupra proiectelor noastre şi vom promova un stil nou de a face politică în România, un stil european de a face politică. Vrem să avem cât mai mulţi participanţi activi la şedinţele noastre, chiar dacă aceştia nu sunt membrii PNL. Dorim să aflăm părerile lor cu privire la diverse subiecte de interes general dar şi să beneficiem de sfaturile şi părerile acestora pentru a ne îmbunătăţi activităţile. În momentul de faţă lumea are o părere foarte proastă despre politică şi despre cei care sunt activi politic. Sperăm ca prin această iniţiativă să arătăm că există totuşi o alternativă viabilă la ceea ce vedem astăzi la televizor si prin ziare. Orice tânar până în 35 de ani care doreşte să participe la şedinţele Tinertului Naţional Liberal este binevenit în fiecare marţi începând cu ora 18.30 la Sediul PNL Arad", a declarat George Demian, preşedinte interimar TNL Arad. **JA-S.T.**

Matula, contra monopolului FOTO: JA

Brand-uri contra monopoluri

ARAD. Europarlamentarul Iosif Matula a avut o intervenţie pe marginea dezbaterii privind viitorul Politicii Agricole Comune în contextul asigurării securităţii alimentare. „Consider importantă promovarea producţiei şi comercializării alimentelor tradiţionale locale. Produsele alimentare cu referinţă regională prezintă multiple beneficii atât prin costurile reduse de transport, cât şi prin reducerea riscului de perisabilitate. În plus, accentuează principiul european al menţinerii diversităţii prin păstrarea autenticităţii produselor tradiţionale".

Eurodeputatul arădean a insistat asupra necesităţii implicării autorităţilor regionale în vederea sprijinirii capacităţii agricole a regiunilor ce deţin acest potenţial. „Se pot crea brand-uri regionale în domeniul alimentar, evitându-se, astfel, posibile monopoluri. Aceste monopoluri ar crea un dezechilibru în acest sector vital", a completat europarlamentarul arădean. Intervenţia europarlamentarului Iosif Matula a avut loc la prezentarea proiectului de raport referitor la recunoaşterea agriculturii ca sector strategic în contextul securităţii alimentare. **JA-S.T.**

ACCENTE

Tristan Mihuţa

Toţi se vaită, nu mişcă nimeni

Ţara fierbe de indignare. Aproape fiecare dintre cetăţenii săi ar dori să se ridice ceaţa asta rece şi densă, care a intrat până şi în case. Fiecare ar vrea să se întâmple ceva pentru ca acest guvern să cadă. Şi să cadă şi preşedintele Traian Băsescu. Paradoxal, toţi ar vrea ca lumea să iasă în stradă, dar nu iese nimeni. Şi toţi sunt indignaţi că nu iese nimeni! Din când în când, câte o doamnă sau câte un domn, „îmbrăcaţi" cu o vestă-pancartă, cu text faţă-verso, fac trotuarul, printre trecători, în semn de protest. Lumea se uită la ei ca la o minune. Sau, mai bine zis, ca la unii care şi-au pierdut minţile.

> Revolta este quasi-generală, dar nimeni nu iese în stradă să zgâlţâie Puterea, s-o trezească

O învăţătoare a făcut greva foamei, mai bine de două luni. Ca să-şi strângă breasla de dascăli, ca să-i îndemne să nu se lase umiliţi şi jefuiţi de 25 la sută din salariu, plus cu pierderea altor drepturi câştigate. A mişcat cineva. S-a trezit dăscălimea? Nu. Dascălii s-au pleoştit şi i-a cuprins toropeala resemnării.

Cum spuneam, aproape toţi românii sunt nemulţumiţi, supăraţi, nervoşi, disperaţi de ceea ce trăiesc acum. De faptul că Puterea le umblă prin buzunare. Că ei, pentru aceeaşi Putere, sunt doar nişte cifre, fracţii, procente, nu oameni cu aspiraţii şi necesităţi vitale, nu pensionari bătrâni şi bolnavi, nu mame şi taţi care nu mai pot asigura copiilor casa, masa, şcoala - de timpul liber să nici nu mai vorbim. Revolta este quasi-generală, dar nimeni nu iese în stradă să zgâlţâie Puterea, s-o trezească, s-o oblige să-şi vadă supuşii, cetăţenii ca pe oameni, nu ca pe nişte obiecte. Ori să dărâme acestă putere nesimţitoare şi incompetentă.

În această disperare care nu se poate închega, mitigul salariaţilor de la Dacia s-a dorit să fie pilduitor şi mobilizator. De la microfon au fost rostite chemări la o ieşire generală în stradă. Nu cred că se va întâmpla asta. Oamenii de la noi au devenit comozi. Temători. Laşi. Gem şi totuşi se lasă striviţi de o Putere care mizează tocmai pe structura vegetativă a naţiei, pe lipsa de reacţie a „mămăligii". Românul nu are proprietatea Unităţii, exprimată de Alecsandri - banal, dar, vai!, atât de adevărat - în versurile-i arhicunoscute: „Unde-i unu, nu-i putere/ La nevoi şi la durere./ Unde-s doi, puterea creşte/ Şi duşmanul nu sporeşte". Fierbe ţara, dar fierbe fără rost.

tristan.mihuta@informmedia.ro

Explozie politică la PSD Târnova

ARAD. Scandal monstru la PSD Târnova: după ce a fost suspendat din funcţie, deoarece a refuzat să respecte deciziile conducerii judeţene (respectiv, centrale) de a colabora cu PNL, Ionel Băţălărean a anunţat că, împreună cu peste 50 de membri, a demisionat din PSD. Băţălărean îl acuză pe preşedintele PSD Arad, Dorel Căprar, că a anulat propunerea Biroului PSD Târnova ca viitorul candidat al partidului la Primărie să fie Lucian Ignişca, deoarece, în virtutea viitorului protocol cu PNL, îl va susţine pe actualul primar, liberalul Florin Farcaşiu. Comunicatul transmis de către Băţălărean este semnat de opt membri ai Biroului PSD Târnova.

„Blaturi" politice

Preşedintele organizaţiei judeţene, Dorel Căprar, declară că l-a schimbat din funcţie pe Băţălărean pentru că de ani de zile, de când a fost numit preşedinte, nu a făcut decât „blaturi" cu celelalte partide, ţinând PSD-ul la un nivel inadmisibil. Chiar şi în ultima perioadă, după ce liderii PSD şi PNL au stabilit să pună în aplicare „embargoul" contra PDL, Băţălărean a refuzat să facă acest lucru, colaborând, în continuare cu acest partid. „Dacă puteţi să vă imaginaţi, doar în perioada scursă de la suspendarea lui din funcţie au venit la mine 182 de oameni care voiau să se înscrie în PSD, dar Băţălărean a refuzat să-i valideze, pentru că nu erau de acord să îi facă jocurile. Vineri vom avea o şedinţă a Biroului Executiv Judeţean la Târnova, unde vom aproba peste 200 de înscrieri în PSD. Declaraţiile lui sunt aberaţii, fiind suspendat nu putea să convoace Biroul. Aştept cu interes să văd când , împreună cu cei care au demisionat- nu pentru că ar fi vrut, ci pentru că i-a ameninţat Băţălărean, care le este medic de familie- va da fuguţa la PDL", spune Căprar.

> Aşteptăm un semnal, să mergem unde este mai bine pentru comunitate
> IONEL BĂŢĂLĂREAN

PSD-iştii, decişi să schimbe conducerile neperformante FOTO: S.T.

Manipulare grosolană

Cât despre o aşa zisă înţelegere cu PNL, privind renunţarea la candidat propriu şi susţinerea lui Farcaşiu, Dorel Căprar spune că „este o manipulare, Băţălărean minte cu nerusinare, nu aveam cum să discutăm aşa ceva, din moment ce nici la nivel central nu există ceva stabilit. Noi vom face la Târnova ceea ce el nu făcut niciodată, vom apăra interesele PSD, nu vom acţiona contra lor". Inclusiv primarul Târnovei, Florin Farcaşiu, declară că „Atât Neluţu Cristina, preşedintele PNL Arad, împreună cu mine, cât şi Dorel Căprar, am convenit că vom respecta întocmai prevederile protocolului la nivel central, atunci când el va exista. Dacă se va stabili că fiecare partid va avea candidatul său, va decide electoratul pe cine preferă, iar dacă se va stabili că vom avea un candidat comun, vor stabili sondajele". **JA-S.T.**

Concertul viitorilor artişti desăvârşiţi

Astăzi, 27 ianuarie, ora 19, pe scena mare a Filarmonicii, o nouă ediţie a „Galei Tinerelor Talente".

ARAD. Cu o tradiţie de câteva decenii, „Gala Tinerelor Talente" reprezintă şi pentru actuala conducere a Filarmonicii de Stat Arad un bun prilej de a scoate în evidenţă talentul cu care sunt înzestraţi viitorii artişti ai instituţiei, cei care vor face schimbul generaţiei actuale şi care vor duce mai departe patrimoniul cultural al Aradului. Şase elevi de la Liceul de Artă „Sabin Drăgoi" din Arad vor avea şansa de a păşi pe scena mare a Filarmonicii, astăzi, 27 ianuarie, de la ora 19, fiind acompaniaţi de Orchestra Simfonică, sub bagheta maestrului arădean Dorin Frandeş.

Programul concertului va cuprinde Uvertura la „Forţa destinului" de Giuseppe Verdi, interpretată de Orchestra Simfonică, urmată de Aria Leonorei din aceeaşi operă, solistă fiind Paula Iancic din clasa a X-a. Mai departe, Ştefan Şimonca Oprita, elev în clasa a IV-a, va interpreta „Csardas" pentru vioară şi orchestră, compus de Vittorio Monti. „Simfonia spaniolă" pentru vioară şi orchestră partea I de Eduard Lalo va fi interpretată de violonistul din clasa a XII-a, Gabriel Bărăştean.

După pauză, spectatorii vor putea audia „Concertul pentru vioară şi orchestră" partea I de Max Bruch în viziunea interpretativă a artistei Bernadette Puican din clasa a IX-a. „Concertul pentru trompetă şi orchestră" de Alexandr Arutunian va fi cântat de Iosif Anistoroaei din clasa a XI-a. Ultimul număr din programul serii îi aparţine pianistei Iulia-Toma din clasa a X-a, care va interpreta „Concertul pentru pian şi orchestră", partea I, de Eduard Grieg. **JA-V.F.**

Şase tinere talente vin la Palat FOTO: FAN

JURNAL ARĂDEAN

JOI, 27 IANUARIE 2011

Eveniment editorial în oraşul Ineu

Bătrânul lenopole a găzduit, zilele acestea, un eveniment cultural cu o încărcătură emoţională mai deosebită.

Instantaneu de la lansarea carţii FOTO: FAN

INEU. La Ineu a avut loc lansarea cărţii „Un om pentru o cauză - Pavel Dârlea". Stau faţă în faţă doi dascăli de marcă şi doi conducători ai şcolii ineuane, prof. Ioan Codău, în calitate de autor, şi prof. Pavel Dârlea, în calitate de personalitate evocată în carte - unul dintre dascălii arădeni care au înscris o pagină remarcabilă în istoria şcolii arădene, până în 1918, amândoi formaţi în climatul de extraordinară efervescenţă patriotică, expresiv definită prin sintagma „făclia ţichindeliană", a Preparandiei arădene.

Cuvinte despre autor

Autorul cărţii, aflat la a treia apariţie editorială, a mai dedicat un volum unei instituţii - „Şcoala ineuană pe trepte de istorie (1756-2008)" (2008) - şi un altul localităţii sale natale - „Şicula. Grai şi poezie" (2009). Preocupările de cercetător ale prof. I. Codău sunt vechi. Încă în 1968, Societatea de Ştiinţe Filologice din România îi acorda premiul al II-lea la concursul naţional de lucrări ştiinţifice pentru monografia graiului din Şicula.

Prof. Ioan Codău FOTO:FAN

Cine este Pavel Dârlea?

Personalitatea evocată cu deosebită acribie de autor este un om care şi-a făcut din cauza neamului său - păstrarea fiinţei naţionale în condiţii istorice vitrege - un crez înălţător. A fost un dascăl de vocaţie („om de şcoală şi luminător al poporului" - cum el însuşi s-a definit şi cum l-au considerat şi diriguitorii şcolii româneşti ai timpului). A fost un neobosit cavaler al dreptăţii, opoziţia sa fermă manifestându-se ori de unde ar fi venit nedreptatea - contra autorităţilor statului până în 1918 (a fost arestat, fiind considerat „cel mai periculos daco-român", acuzat fiind că - travestit în haine ţărăneşti - ar fi cutreierat satele şi târgurile, incitând poporul „contra integrităţii statului unguresc", că ar fi îndemnat pe români la revoluţie, că în 1906 ar fi fost în Regat), dar şi în zilele dramatice din prima jumătate a anului 1919, pentru organizarea rezistenţei împotriva gărzilor roşii ale lui Bela Kun, pe valea Crişului Alb, contra celor ecleziastice (fiind chiar suspendat pentru un timp din învăţământ, cum am arătat mai sus), contra autorităţilor române nepăsătoare faţă de soarta copiilor cu handicap, în perioada când a funcţionat ca profesor la Institutul Medico-Pedagogic din Ineu (pentru handicapaţi mintal), dar şi când el - personal - a fost vitregit de nişte drepturi băneşti ce i se cuveneau legal („marele meu proces cu statul român", 1929-1932: „... am câştigat acest teribil proces, fiindcă în viaţa mea numai binele general l-am căutat şi oricând l-am şi făcut...").

OMAGIU

În intenţia prof. Ioan Codău, cartea se vrea şi un modest omagiu adus cu adâncă plecăciune - la 200 de ani de la apariţia unui măreţ pilon al românismului în acest minunat colţ al spaţiului carpato-danubiano-pontic, Preparandia „Dimitrie Ţichindeal" din Arad - glorioşilor dascăli care au menţinut vie sacra „făclie ţichindeliană" a iubirii de neam şi ţară, în pregătirea dascălilor şcolii româneşti din câmpia Aradului.

În tot ceea ce a întreprins s-a dovedit un spirit iscoditor şi o minte pătrunzătoare, evidenţiind o energie intelectuală debordantă şi un curaj moral incontestabil, etică profesională exemplară.

PAVEL NEGRU
redactia.jurnalaradean@informmedia.ro

Primarul invită la consultaţii

SÂNTANA. Vineri 28 ianuarie 2011 se deschide seria întâlnirilor pe teme cetăţeneşti şi de transparenţă decizională, organizate de primarul Viorel Enache, prilej de întâlnire şi informare între cetăţeni şi primar pe teme legate de bugetul 2011, stadiul lucrărilor publice aflate în proiect sau în derulare, alte teme de interes cetăţenesc. Întâlnirile sunt prevăzute a avea loc în perioada 28 ianuarie - 20 februarie, în toate cartierele oraşului şi în satul Caporal Alexa, în diferite locaţii: cămine culturale, şcoli, spaţii puse la dispoziţie de agenţi economici.

Observaţiile şi propunerile făcute de cetăţeni, precum şi răspunsul / angajamentul prezentat de Primar, vor fi publicate după fiecare întâlnire pe www.primariasantana.ro, rubrica Ştiri locale.

Întâlnirea de mâine este organizată pentru zona Grupului Şcolar Sântana / Liceul Agro, începând cu ora 17:00, în cantina liceului.

JA-T.M.

Viorel Enache FOTO:FAN

Bogat calendar cultural

PECICA. Pentru anul 2011 conducerea Primăriei Oraşului Pecica are pregătit un calendar cultural la fel de bogat, în care se regăsesc evenimentele binecunoscute din Pecica şi (de acum) Turnu, respectiv Sederhat, dar este deschisă să sprijine şi iniţiativele noi, pentru o varietate cât mai mare a vieţii culturale. Altfel, anul 2010 a fost unul foarte reuşit din punctul de vedere al activităţilor culturale, religioase şi sportive pe plan local. Conducerea oraşului a căutat să sprijine toate instituţiile, organizaţiile nonguvernamentale, asociaţiile sportive etc.

La nivelul oraşului Pecica, în anul care s-a încheiat au avut loc peste 50 de evenimente. Alături de Primărie şi Casa de Cultură, un rol important în organizarea evenimentelor au avut Grupul Şcolar „Gheorghe Lazăr", Şcoala Generală nr. 2, parohiile, grădiniţele şi asociaţiile care funcţionează în Pecica. Datorită lor, locuitorii oraşului au avut parte de manifestări diverse, pe parcursul întregului an. **JA-T.M.**

La Praznicul de pită nouă FOTO: FAN

Târnova aşteaptă vremea bună

TÂRNOVA. Primarul Târnovei, Florin Farcaşiu, urmăreşte cu cel mai mare interes buletinele meteo. Deîndată ce vremea se va îmbunătăţi, vor demara lucrările de îndiguire la Valea Mare, care, an de an, provoacă inundaţii, ajungând până în casele oamenilor de la marginea comunei. Proiectul este gata, executantul lucrării a fost desemnat prin licitaţie, iar banii necesari pentru prima fază sunt asiguraţi de la bugetul pe 2011. Pentru început, se va lucra pe o porţiune de 1,5 km, dinspre aval spre amonte. În altă ordine de idei, bugetul comunei a fost definitivat, urmând să fie supus aprobării Consiliului Local după 45 de zile de la adoptarea Legii Bugetului. „Aşteptăm să treacă termenul, să adoptăm bugetul, pentru a demara proiectele prioritare pentru acest an, cum ar fi amenajarea centrului civic şi definitivarea lucrărilor la terenul de sport cu gazon sintetic. Odată cu adoptarea bugetului - nu ne facem niciun fel de probleme în acest sens, având majoritatea necesară - vom face achiziţiile publice pentru aceste proiecte", spune primarul. **JA-S.T.**

Valea Mare nu va mai provoca inundaţii FOTO: S.T.

Moment poetic la „Veliciu"

CHIŞINEU CRIŞ. La biblioteca Liceului Teoretic „Mihai Veliciu" din Chişineu Criş s-a desfăşurat, recent, un „Moment poetic" la care au luat parte elevii claselor V-XII, cadre didactice, conducerea şcolii, părinţi şi invitaţi de onoare din cadrul clubului pensionarilor din oraş (care au lecturat câteva creaţii proprii).

Pentru că este luna în care s-a născut Mihai Eminescu, programul a cuprins cântece dedicate poetului naţional, interpretate de corul „Andante", dirijat de prof. Ramona Vlăduţ.

Elevii au recitat poezii din opera marelui poet cât şi creaţii proprii. Au urmat o serie de prezentări power point, în care s-au înfăţişat etapele majore ale vieţii şi operei poetului. Personajele „Luceafărului" au prins viaţă prin punerea în scenă a acestei opere literare, de către elevii clasei a V-a B. În încheierea activităţii, a fost prezentată expoziţia de desene cu tema „Mihai Eminescu".

Întregul eveniment a fost coordonat de catedra de limba şi literatura română, prof. Aurelia Suciu, prof.Aura Tatar, prof. Dana Roman, prof. Ana Ispas, prof. Diana Gurban şi prof. Cristina Badea. **JA-V.F.**

Preselecţie la „Floricele"

SÂNTANA. La Sântana, continuă preocupările pentru cultivarea şi păstrarea tradiţiilor folclorice, dar şi pentru atragerea copiilor şi tinerilor în activităţile culturale care se desfăşoară pe raza oraşului. Iată încă un argument în acest sens: Asociaţia Culturală Busuiocul, în parteneriat cu Primăria oraşului Sântana, organizează în data de 17 februarie 2011, preselecţie pentru concursul „Floricele din Sântana", care are în pregătire cea de a X-a ediţie. La preselecţie pot participa copii talentaţi cu vârsta cuprinsă între 6-14 ani şi care vor interpreta două melodii la alegere. Preselecţia se va organiza la Sala de evenimente din Satu-Nou, începând cu ora 16,00. **JA-T.M.**

Un pas chibzuit în alegerea profesiei

Dezbatere cu clasa a XII-a de la Liceul Teoretic „M. Veliciu" din Chişineu Criş asupra viitoarei profesii.

CHIŞINEU CRIŞ. „Ce profesie să-mi aleg?", este întrebarea ce îi frământă pe toţi elevii claselor a XII-a, acum în pragul absolvirii liceului. La Centrul de Documentare şi Informare al Liceului Teoretic „Mihai Veliciu", elevii clasei a XII-a R au încercat să dea un posibil răspuns la această întrebare. Prof. Preda Octavian a organizat, zilele trecute, împreună cu elevii clasei la care este diriginte, o dezbatere cu scopul de a prezenta diferite aspecte ale viitoarelor posibile profesii astfel ca elevii din clasele terminale să-şi aleagă pe cea potrivită. Înaintea dezbaterii, în urma unui sondaj de opinie, au fost selectate 10 profesii care au obţinut cele mai multe voturi din partea elevilor.

> Absolvenţii din acest an au analizat cu seriozitate posibilele profesii
> OCTAVIAN PREDA

Puncte de vedere

„Dezbaterea a constat în furnizarea de argumente valide şi documentate de către «taberele» pro şi contra organizate ad-hoc, pentru fiecare profesie, din grupe de 3 - 6 elevi. Viitorii studenţi şi-au exprimat punctul de vedere în legătură cu fiecare profesie.

Elevii de a XII-a se gândesc cu seriozitate la viitor FOTO: FAN

Dezbaterea a debutat cu o intervenţie a dirigintelui clasei a XII a R ce a prezentat o situaţie a locurilor de muncă disponibile grupate pe judeţe, pe meserii şi pe studii. În continuare, «taberele» pro şi contra au adus suficiente argumente pentru ca un eventual indecis să facă un pas decisiv în alegerea viitoarei cariere. De asemenea, nici publicul (profesori şi elevi din alte clase a XII-a) nu a fost uitat. Audienţa a avut ocazia să formuleze întrebări sau opinii, asistând activ şi cu interes la dezbatere", ne-au spus Paca Ionela şi Ţărău Loredana, din clasa a XII-a R. **JA-V.F.**

MANIFEST DE PROTEST AL FARMACIŞTILOR

Farmaciştii strigă sloganuri în timpul unui protest la Salonic, nordul Greciei. Farmaciştii obiectează faţă de planurile guvernului de a liberaliza acest sector, în special faţă de proiectul Guvernului de a le impune prelungirea programului de funcţionare şi suprimarea transmiterii ereditare a licenţelor. Farmaciştii au continuat greva pentru a denunţa un proiect de modificare a reglementărilor în privinţa profesiilor lor, cerut de Uniunea Europeană şi Fondul Monetar Internaţional. FOTO: EPA

Nu se justifică creşterea preţurilor la carburanţi

BUCUREŞTI. Creşterea preţului la carburanţi nu se poate justifica prin povara fiscală impusă de stat prin taxele percepute companiilor petroliere, a declarat, ieri, în Guvern premierul Emil Boc, confirmând totodată toate datele prezentate anterior de Mediafax pe această temă.

Raportul întocmit în cazul producătorilor şi distribuitorilor de benzină şi motorină, aflat pe masa premierului şi obţinut de Mediafax, relevă că preţul carburanţilor la pompă a fost majorat nejustificat pe parcursul anului 2010, fără a fi determinat de evoluţia cotaţiilor de bursă la ţiţei, cursul valutar şi taxele percepute de stat, iar aproape toate companiile au raportat pierderi semnificative, câştigurile nefiind reflectate corespunzător. Companiile petroliere vor fi supuse unei inspecţii fiscale generale, prin care autorităţile vor verifica dacă structura cheltuielilor din bilanţ nu este „încărcată" prin costuri nejustificate, pentru reducerea profitului real, precum şi cauza pierderii fiscale declarate.

„Se va verifica şi dacă nu cumva profiturile au fost mutate în străinătate, prin procedura preţurilor de transfer", au arătat sursele.

Principalele companii care distribuie carburanţi în România sunt OMV Petrom, Rompetrol, Lukoil, MOL şi OMV.

Sursa: Mediafax

Ratifică tratatul START

MOSCOVA. Camera superioară a Parlamentului rus a ratificat ieri Tratatul de dezarmare nucleară START, încheind, astfel, procesul de aprobare a documentului semnat de preşedinţii rus, Dmitri Medvedev, şi american, Barack Obama, în aprilie 2010, a anunţat agenţia Interfax, citată de AFP.

Documentul a fost aprobat de cei 137 de senatori prezenţi, în unanimitate.

Ratificat la sfârşitul lui decembrie de Statele Unite, acest tratat prevede că fiecare dintre cele două ţări poate desfăşura cel mult 1.550 de focoase nucleare, reprezentând o reducere cu 30 la sută, raportat la 2002. Tratatul permite reluarea verificărilor reciproce a arsenalelor nucleare aparţinând celor două superputeri, întrerupte la sfârşitul lui 2009.

Sursa: Mediafax

Camera superioară a Parlamentului rus FOTO: EPA

Zi de doliu la Moscova

Ruşii continuau să depună flori şi lumânări la locul atentatului sinucigaş, potrivit imaginilor difuzate la TV.

MOSCOVA. Moscova şi regiunea sa au respectat, ieri, o zi de doliu în memoria celor 35 de victime ale atentatului comis luni pe aeroportul Domodedovo, în care au fost rănite alte 116 persoane, relatează AFP.

Ruşii continuau să depună flori şi lumânări FOTO: EPA

Caucazul, responsabil

Posturile de televiziune ruse au anunţat că în semn de doliu orice program de comedie sau divertisment a fost scos din grilă ieri.

La două zile după atentat, o parte din presa rusă îşi exprimă regretul că acest nou atac nu a condus la demiterea oficialilor de rang înalt din cadrul poliţiei şi serviciilor speciale, care nu au reuşit să împiedice atacurile în Rusia, unde Caucazul este de peste 15 ani principalul focar al violenţelor.

Cotidianul Vedomosti arată astfel că Nikolai Patruşev, directorul FSB (fostul KGB) din 1999 în 2000, a văzut 1.200 de persoane murind în atentate. Aproximativ 200 au murit după înlocuirea lui cu Aleksandr Bortnikov. În martie 2010, 40 de persoane au murit într-un dublu atentat sinucigaş comis la metroul din Moscova şi revendicat de rebelii islamişti din Caucaz.

După primul război din Cecenia (1994-1996) dintre forţele ruse şi cele separatiste, rebeliunea s-a islamizat progresiv şi a depăşit frontierele cecene, pentru a se transforma la jumătatea anilor 2000 într-o mişcare islamistă armată activă în tot Caucazul de Nord. Republicile din această regiune muntoasă sunt aproape zilnic teatrul atacurilor, ambuscadelor sau atentatelor. **Sursa: Mediafax**

Washingtonul avertizează Hezbollahul

Crowley a îndemnat „toate părţile să menţină calmul şi să dea dovadă de maximum de reţinere".

WASHINGTON. SUA au condamnat marţi „intimidarea şi ameninţările cu violenţa" proferate de mişcarea şiită libaneză Hezbollah, aflată pe punctul de a prelua controlul asupra Guvernului libanez, îndemnând părţile la calm şi apărând misiunea Tribunalului pentru judecarea asasinilor lui Rafic Hariri.

„Formarea Guvernului libanez este o hotărâre libaneză, dar această hotărâre nu trebuie să fie obţinută prin constrângere, intimidare sau ameninţări cu violenţa", a avertizat purtătorul de cuvânt al Departamentului de Stat, Philip Crowley, într-un comunicat.

„Din nefericire, Hezbollah, susţinut de Siria, a întreprins trei acţiuni cu scopul de a-şi atinge obiectivele politice", a declarat el, referindu-se la mişcarea şiită, considerată de Washington drept o organizaţie teroristă.

De asemenea, el a apreciat că activitatea Tribunalului Special pentru Liban (TLS) este „de o importanţă cu adevărat vitală pentru stabilitate, securitate şi justiţie".

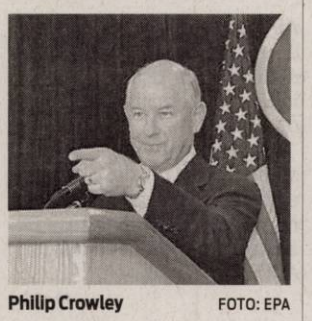

Philip Crowley FOTO: EPA

Susţinut de puternica mişcare şiită Hezbollah, miliardarul sunnit Najib Mikati a fost însărcinat, marţi, să formeze Guvernul în Liban, o numire denunţată de rivalul său, Saad Hariri.

Sursa: Mediafax

Hotărâtă să închidă Guantanamo

WASHINGTON. Statele Unite sunt „absolut hotărâte" să închidă centrul de detenţie de la Guantanamo, a declarat marţi secretarul de Stat american, Hillary Clinton. „Suntem absolut hotărâţi să închidem Guantanamo", a afirmat Clinton, în cadrul unei conferinţe de presă, alături de ministrul spaniol al Afacerilor Externe, Trinidad Jimenez.

Clinton s-a exprimat la trei zile după ce s-a împlinit un an de la data-limită stabilită de preşedintele Barack Obama pentru închiderea centrului de detenţie militar, situat la o bază navală din Cuba. Centrul de detenţie trebuia să fie închis la 22 ianuarie 2010.

„Suntem absolut hotărâţi să închidem Guantanamo", a afirmat Clinton FOTO: EPA

Deschisă la 11 ianuarie 2002 de preşedintele american de la acea vreme, George W. Bush, pentru deţinuţi în cadrul „războiului împotriva terorismului", închisoarea găzduieşte în prezent 173 de deţinuţi, dintre care numai trei au fost condamnaţi în urma unui proces.

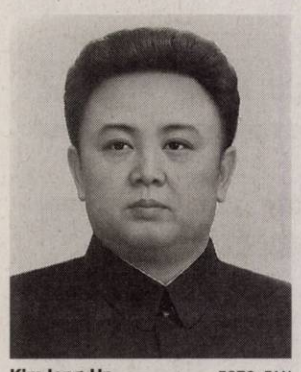

Kim Jong-Un FOTO: FAN

Kim Jong-Un vizitează China

SEUL. Fiul şi presupusul succesor al liderului nord-coreean, Kim Jong-Il, urmează să efectueze o vizită în China, fără tatăl său, pentru a se întâlni cu liderii chinezi şi a-şi asigura susţinerea acestora în vederea succesiunii la putere, a anunţat marţi un cotidian sud-coreean. Kim Jong-Un, care tocmai a împlinit 28 de ani, cel mai tânăr dintre fiii lui Kim Jong-Il, a fost desemnat în mod oficial, la sfârşitul lui 2010, ca succesor al tatălui său.

„El se va întâlni cu liderii chinezi, între care şi preşedintele Hu Jintao şi vicepreşedintele Xi Junping, şi va reafirma soliditatea relaţiilor între cele două ţări, stabilite de generaţiile precedente", a adăugat această sursă guvernamentală. Această vizită, în cazul în care va avea loc, va fi ţinută secretă, ca majoritatea acţiunilor şi gesturilor liderilor din această ţară, una dintre cele mai secrete şi mai izolate din lume, notează sursa citată.

Sursa: Mediafax

Apel pentru evadaţi

TUNIS. Ministrul tunisian al Justiţiei a făcut apel ieri la aproximativ 9.500 de deţinuţi, evadaţi în timpul „revoluţiei iasomiei", care a înlăturat de la putere regimul preşedintelui Zine El Abidine Ben Ali, să se întoarcă la închisoare, relatează AFP.

„Erau 31.000 de persoane deţinute în închisori. Cei care au evadat sunt 11.029. În urma unui prim apel pe care l-am lansat la radio, 1.532 de deţinuţi s-au întors spontan", a explicat ministrul Justiţiei, Lazhar Karoui Chebbi, în cadrul unei conferinţe de presă.

„Lansez din nou un apel către toţi deţinuţii care sunt liberi să se predea şi să revină la închisoare", a adăugat el.

Sursa: Mediafax

JURNAL ARĂDEAN

Mare publicitate: zilnic de la 08.00 - 17.00
Telefon: 0257/280904 (interior 8488)

Mica publicitate: zilnic de la 08.00 - 18,00
Telefon: 0257/210775

Anunţurile de mica publicitate (pentru a doua zi) se primesc până la ora 15.00 la ambele sedii, cu excepţia anunţurilor de **deces,** care se primesc până la ora **18.00,** la sediul din Bd. Revoluţiei nr. 81.

Poliţiştii au aplicat amenzi FOTO: M. ARDELEAN

Controale rutiere soldate cu amenzi

ARAD. Agenţii de poliţie rutieră au dat 77 de puncte de penalizare şi 85 de sancţiuni în valoare de 9.200 de lei. Rutieriştii au mai reţinut 3 permise auto precum şi 2 certificate de înmatriculare. De asemenea, agenţii de ordine publică au aplanat 7 conflicte şi au controlat 14 sisteme de pază. Agenţii au mai dat 16 amenzi a căror valoare se ridică la 8.700 de lei. **JA - I.C.**

19

ani are tânărul cercetat de poliţiştii din cadrul Postului de Poliţie din Covăsânţ pentru infracţiunea de furt calificat. Omenii legii spun că s-a stabilit, în urma verificărilor efectuate, că tânărul a sustras în data de 24 decembrie 2010, dintr-o locuinţă, un telefon mobil marca Nokia 3600. Telefonul furat de tânăr a fost recuperat. **JA - I.C.**

Au furat capace de canal din Vladimirescu

VLADIMIRESCU. Doi tineri din Vladimirescu au fost prinşi în flagrant în timp ce vindeau la o firmă de fier vechi mai multe capace de canal. Poliţiştii au stabilit că făptaşii sunt Valentin F., de 20 de ani şi Marius - Constantin J., de 18 ani. Cei doi tineri s-au ales cu un dosar penal pentru furt calificat. Prejudiciul, în valoare de 2.000 de lei, a fost recuperat. **JA - I.C.**

Prins că a furat de la serviciu FOTO: FAN

Un salariat a furat de la locul de muncă

INEU. Încă un caz de furt de la locul de muncă s-a înregistrat în judeţ. Poliţiştii din Ineu cercetează angajatul unei societăţi comerciale care a furat de la locul de muncă peste 12 kg de cupru. Bărbatul a fost prins exact la ieşirea de la serviciu, cu cele 12,085 kg de cupru. Poliţiştii îl cercetează pe Florin H., angajatul firmei, pentru infracţiunea de furt calificat. **JA - I.C.**

Primul caz nou de gripă porcină

O femeie de 39 de ani, internată la Spitalul Clinic Judeţean Arad, a fost diagnosticată cu virusul A/H1N1.

Femeia este tratată la Spitalul Judeţean din Arad FOTO: JA

ARAD. Caz de gripă A/H1N1, confirmat la Arad, la o tânără întoarsă din Italia. Confirmarea a venit de la Institutul Cantacuzino acolo unde autorităţile sanitare din Arad, care au examinat-o pe tânăra de 39 de ani, au trimis probele. Gripa este una de import, din Italia, iar femeia a luat-o cel mai probabil în urma unei călătorii pe care a întreprins-o în această ţară. Pacienta s-a întors de câteva zile din Italia, cu autocarul, simţindu-se rău, dar s-a prezentat la Spitalul Judeţean din Arad doar luni. A fost internată la secţia Boli Infecţioase şi i s-au administrat antivirale. Potrivit directorului adjunct al DSP Arad, specialistul epidemiolog Dana Negru, tânăra a răspuns foarte bine la tratament şi va fi externată dacă nu astăzi, atunci cel târziu mâine.

„A fost confirmat la Institutul Cantacuzino primul caz din judeţ de infecţie cu virusul gripal A/H1N1. Este un caz de import din Italia, la o femeie de 39 ani, a cărei stare evoluează favorabil", a declarat dr. Dana Negru. Directorul a mai precizat şi faptul că familia pacientului este sănătoasă (nu prezintă simptome ale bolii) şi că doar luni, la internare, tânără a manifestat insuficienţă respiratorie acută, dar la administrarea medicamentelor a răspuns favorabil. DSP a decis să facă investigaţii privind persoanele care au călătorit în acelaşi autocar cu care arădeanca s-a întors acasă din Italia.

Pornind de la acest caz deosebit, conducerea DSP Arad le sugerează arădenilor să insiste „pe recomandările de rutină referitoare la bolile respiratorii de sezon rece/viroze, gripe, pneumonii".

ADRIANA BARBU DĂNILĂ
adriana.barbu@informmedia.ro

MAI MULŢI RĂCIŢI

În cea de a treia săptămână a anului 2011, stocul de vaccin antigripal, la medicii de familie, era de 295 de doze, iar numărul persoanelor vaccinate antigripal ajunsese la 57. Numărul persoanelor care au reclamat în această săptămână stări asimilate insuficienţei respiratorii acute, răcelilor şi pneumoniilor a fost mai mare decât în urmă cu o săptămână, dar mai mic decât media pe ultimii doi ani.

Amendă de 1.500 de lei pentru blocarea circulaţiei!

ARAD. O persoană s-a prezentat ieri pentru a revendica autoturismul Renault Laguna cu numere de Franţa, parcat marţi pe liniile de tramvai, în spatele Teatrului. Reprezentanţii Primăriei au declarat că s-a prezentat o persoană la depozit pentru a ridica maşina însă aceasta nu avea asupra sa niciun act şi nu a putut face dovada că este proprietarul autoturismului ridicat marţi, din Piaţa Avram Iancu, de către angajaţii Serviciului de Ridicări. Pe de altă parte, reprezentanţii IPJ Arad spun că proprietarul maşinii a fost sancţionat contravenţional cu 1.500 de lei pentru că a parcat pe liniile de tramvai. Taxele pentru înapoierea maşinii către proprietar se ridică în acest caz la 340 de lei: 120 reprezentând taxa specială de ridicare, 100 de lei taxa de transport şi 120 de lei taxa de depozitare pentru 24 de ore. Renault-ul Laguna, parcat marţi pe liniile de tramvai din spatele Teatrului, în Piaţa Avram Iancu, a blocat circulaţia tramvaielor pe sensul dinspre Podgoria spre Piaţa Romană. Mai multe tramvaie au rămas blocate pe linii până la sosirea echipajului din cadrul Serviciului de Ridicări Maşini, care a transportat maşina la depozit. **JA - I.C.**

Proprietarul maşinii a fost amendat pentru parcare neregulamentară FOTO: V.F.

Voluntari instruiţi în caz de incendii FOTO: FAN

Voluntarii ISU, instruiţi pentru incendii

ARAD. Inspecţia de Prevenire din cadrul ISU Arad a desfăşurat un curs de pregătire a personalului cu atribuţii în prevenirea incendiilor din cadrul Serviciilor Voluntare pentru Situaţii de Urgenţă. „Cursul s-a desfăşurat în două etape, la care au participat 37 de persoane din localităţile situate pe Valea Mureşului. Voluntarii au fost informaţi despre ultimele noutăţi legislative în domeniu şi instruiţi asupra modului în care se efectuează controalele de prevenire la gospodăriile cetăţeneşti", a declarat lt. Sorina Ambruş, purtător de cuvânt în cadrul ISU Arad.

Cursul de prevenire s-a încheiat cu un exerciţiu de evacuare la Şcoala General „Iosif Moldovan" din municipiu. Au fost evacuaţi 185 de elevi de gimnaziu şi 25 de cadre didactice, ca urmare a unui incendiu izbucnit într-o sală de clasă.

„Intervenţia la incendiu a fost simulată de către un echipaj din cadrul Detaşamentului de Pompieri Arad", au declarat reprezentanţii ISU Arad.

JA - I.C.

Prinşi de două ori, într-o singură zi, la graniţă

TURNU. Infracţiuni repetate pentru doi bărbaţi din Georgia şi Belarus. Poliţiştii de frontieră de la Turnu i-au prins pe cei doi în data de 25 ianuarie încercând să treacă pe jos graniţa cu Ungaria. În urma verificărilor, s-a stabilit că bărbaţi, în vârstă de 34 şi 54 de ani, intenţionau să ajungă în Spaţiul Schengen. Poliţiştii spun că cei doi s-au deplasat cu trenul până la Arad, iar de aici şi până în localitatea Iratoşu au mers cu un microbuz, continuând mai apoi călătoria pe jos, peste câmp. Cei doi au fost prezentaţi procurorului în vederea dispunerii măsurilor legale. După 24 de ore, cei doi au încercat din nou să treacă graniţa pe jos în Ungaria. Şi de data aceasta au fost prinşi. Bărbaţii sunt acuzaţi de tentativă de trecere ilegală a frontierei. **JA - I.C.**

Şi-au înscenat furtul maşinii

Trei bărbaţi au spart mai multe maşini, reclamând apoi furtul autoturismului folosit la comiterea furturilor din maşini.

Poliţiştii i-au prins pe cei care au înscenat furtul unei maşini FOTO: FAN

MIŞCA. Un bărbat din comuna Sintea Mare a înscenat furtul propriei maşini, o Dacia, pe care a folosit-o la comiterea a patru furturi din autoturisme. Poliţiştii din Chişineu Criş au reuşit să desluşească ţele acestui caz. Oamenii legii spun că Petru R., de 28 de ani, cel care a înscenat furtul maşinii, împreună cu Ioan R., în vârstă de 24 de ani, şi Teodor O., de 31 de ani, toţi din comuna Sintea Mare, sunt acuzaţi că în noaptea de 23 spre 24 ianuarie au furat mai multe bunuri şi piese auto, din patru autoturisme parcate pe raza localităţii Mişca. Totodată, s-a constatat că unul din suspecţi, Petru R., a înscenat furtul unui autoturism Dacia, pe care îl avea în folosinţă, autoturism care a fost folosit la comiterea celor 4 furturi şi apoi abandonat pe raza localităţii Satu Nou", au declarat reprezentanţii IPJ Arad. Bărbaţii sunt cercetaţi acum pentru infracţiunea de furt calificat, iar poliţiştii spun că vor să extindă cercetările pentru a stabili întreaga activitate infracţională a celor trei. **JA - I.C.**

Stimaţi cititori,

Începând cu 25 octombrie 2010, în redacţia Jurnal Arădean, anunţurile de mică publicitate se introduc doar pe baza talonului apărut în ziar.
După ora 16[00] anunţurile de mică publicitate pot fi preluate online pe: www.jurnalaradean.ro/Publicare anunţ în ziar

Vă mulţumim,
Redacţia

JURNAL ARĂDEAN
www.jurnalaradean.ro

Sport

„Promit că nu voi mai fi sancţionată niciodată cu fault tehnic"

Cherisse Graham, jucătoare ICIM Univ Goldiş

3 baschetbaliste legitimate sub culorile LPS-CSŞ Gloria au fost convocate pentru a participa la stagiul centralizat de pregătire al naţionalei Under 18 (Satu Mare, 31 ianuarie - 6 februarie).

Este vorba despre Diana Moraru şi surorile Laura şi Ştefania Pal, cea dintâi fiind componentă a echipei ICIM Univ Goldiş.

Final Four-ul îi pune pe jar pe oficialii ICIM

ARAD. Obligaţiile asumate de ICIM Univ Goldiş la momentul primirii dreptului de organizare a Final Four-ului Ligii Europei Centrale la baschet feminin îi pune pe jar pe oficialii grupării arădene. Cazarea echipelor adverse, precum şi a oficialilor, intră în sarcina gazdelor. Până astăzi se ştie că reprezentantele Slovaciei, Valosun Brno şi Bemaco Presov vor poposi la Hotel Iris, iar gruparea cehă, Kara Trutnov, la Hotel Class. **JA-D.S.**

Dan Stupar FOTO: JA

Vor fi alături de pugilişti

ARAD. După zilele istovitoare de cantonament şi amicalele din această săptămână cu Honved Budapesta şi Şoimii Tauţ, utiştii vor avea parte de un week-end lejer, în care se vor deconecta (şi) cu ajutorul sportului cu mănuşi. Cum secundul Dan Stupar este angajat al Poliţiei Locale, organizatoarea evenimentului lunii ianuarie în sportul arădean - semifinala Euroligii Boxing One: Motorul Silva Lazăr - DVSC Debrecen, care are loc sâmbătă, ora 18, la Sala Sporturilor - , jucătorii „Bătrânei Doamne" se vor număra printre invitaţii „zonei VIP". **JA - D.S.**

FC UTA a căzut pe final de partidă

Meciul amical disputat în Ungaria de „Bătrâna Doamnă", încheiat cu victoria adversarei: 3-0 pentru Honved.

BUDAPESTA. „Bătrâna Doamnă" s-a deplasat, ieri, în ţara vecină pentru o întâlnire de verificare cu Honved Budapesta, ocupanta locului 8 în prima ligă a Ungariei. Abia ieşită dintr-un stagiu de pregătire greu, UTA a ţinut piept adversarei vreme de 45 de minute, însă în ultimele secunde ale reprizei întâi gazdele au deschis scorul prin Brajkovic. În tot acest interval, gruparea arădeană a mizat pe „unsprezecele" Smaranda - Mihuţ, Pocuca, Tînc, Diarra - Bălan, Ignea, Chindriş, Purece - Capătă, Voiculeţ şi a beneficiat de câteva oportunităţi. După pauză Voiculeţ trece pe lângă gol iar cea care punctează este, din păcate, tot echipa locală, în minutele 67, prin acelaşi Brajkovic (reluare în plasă după un penalty cam uşor acordat, ratat de Rouani), respectiv 75 (Flavio), stabilindu-se astfel rezultatul final, de 3-0. Pe parcursul confruntării, antrenorul principal Roli Nagy i-a mai trimis pe teren pe Cioară, Miheţ, Pascariu, Drăgan, Calvin, Nădăban şi Aleksandar Milic. Ultimul este un înaintaş sârb în vârstă de 21 de ani, aflat în probe la UTA. În schimb, au rămas acasă doi fotbalişti importanţi, în speţă Varga şi Digbeu. Honved a contat pe: Tóth (Kunsági 46') - Moga, Debreceni (Remes 46'), Lovrics, Hajdú (Sadjo 46') - Fieber (Czár 46'), Akassou (Horváth 46'), Flavio, Ivancsics - Bozo Milic (Rouani 62'), Brajkovic. Următoarea întâlnire cu caracter amical a „alb-roşiilor" este programată mâine după-amiază, pe terenul sintetic „Şega", în compania divizionarei D Şoimii Tauţ, până atunci fiind prevăzute antrenamente pe plan local. Sâmbătă şi duminică, componenţii lotului se vor bucura de două zile libere, primite în dar din partea staff-ului tehnic.

AL 6-LEA MECI

Honved Budapesta şi UTA s-au întâlnit, de-a lungul istoriei lor, de şase ori. Luând în calcul şi această partidă, bilanţul este de trei victorii maghiare, două rezultate de egalitate şi un succes al formaţiei noastre, înregistrat chiar în primul meci direct, disputat în 1968 (4-0). Unul dintre componenţii echipei de aur a Ungariei din anii 1950, fundaşul Lorant Gyula, a evoluat la UTA, fapt ce este reflectat şi pe pagina web, oficială, a clubului budapestan.

Nădăban (în centrul imaginii) a jucat deşi mai acuză unele probleme de sănătate FOTO: L.S.

ADRIAN HĂRŢĂU
adrian.hartau@informmedia.ro

Au tras binişor la „naţionale"

BUCUREŞTI. Pregătiţi de cvartetul de antrenori Monica Toth - Gheorghe Pop - Ion Vasilescu - Mircea Budurişan, pistolarii de la CS Municipal Arad au participat, recent, la etapa IV din cadrul Campionatului Naţional de aer comprimat. Aceştia au izbutit trei clasări pe podium şi alte trei în apropierea acestuia, după cum urmează: Georgiana Pintea, loc II, senioare, Izabela Troeschi, loc II, junioare, Cătălin Raţă, loc II, juniori, Mădălina Malicski, loc IV, junioare, Alin Turcuş, loc IV, juniori, Felix Lazăr, loc VI, seniori.

Ultimele două etape sunt programate la Oradea (4-6 februarie) şi Arad (8-10 februarie), pentru ca finala să se desfăşoare în Capitală (16-20 februarie), primii clasaţi la etapele intermediare având dreptul de a trage după medalii.

Georgiana Pintea, creditată cu şanse la medalii FOTO: FAN

Probleme cu pistolul

Cea mai mare speranţă a tirului arădean, Alexandra Morar a tras la un concurs internaţional în Ungaria, unde n-a rupt gura târgului, de vină fiind pistolul care i-a jucat feste. Pentru Alexandra urmează alte două concursuri în Olanda şi Germania, finala C.N. de aer comprimat şi apoi „europenele" din Italia. **JA-D.S.**

Şi-au întărit echipa, pentru a prinde finala Euroligii

ARAD. Au mai rămas trei zile până la marea confruntare Motorul Silva Lazăr - DVSC Debrecen, din semifinalele Euroligii Boxing One, eveniment găzduit sâmbătă, ora 18, în Polivalenta arădeană şi la care intrarea este liberă.

Numai în pielea antrenorului Florian Barna n-am vrea să fim. Deciziile lui cu privire la componenţa lotului pot fi cheia spre mult dorita calificare în finală. Miercuri, la orele prânzului, Barna nu era decis asupra titularului cat. 57 Kg, sparringul dintre Iulian Morar şi Daniel Holiartoc urmând să lămurească şi acest aspect. În rest, dacă nu apare neprevăzutul, lotul va fi format din următorii pugilişti: Marin Dragoş (60 Kg), Georgian Popescu (64 Kg), Flavius Biea (69 Kg), Gavril Roland (75 Kg), Cristofor Alexandru (81 Kg) şi Petrişor Gănănău (91 Kg). **JA-D.S.**

Afişul competiţiei FOTO: JA

Atleţi medaliaţi la „universitare"

BACĂU. Campionatele Naţionale Universitare de atletism în sală, desfăşurate zilele trecute în oraşul moldav, a scos în prim-plan şi doi sportivi de la Universitatea de Vest Vasile Goldiş Arad. Conform siteului oficial al FR Atletism, Aradul a obţinut patru medalii, toate de bronz.

Performerii-studenţi ai UVVG sunt Lorena Andrada Batfalschi şi Attila Csongor Nagy. Cea dintâi a urcat pe treapta a treia a podiumului de premiere în probele de 60 m garduri şi săritura în lungime, tot ea ocupând locul VI în concursul de aruncare a greutăţii.

Tot cu două medalii de bronz s-a întors acasă şi Attila Nagy, cucerite în probele de 60 m garduri şi 400 m plat. **JA-D.S.**

INTERVIU JA. CHERISSE GRAHAM BASCHETBALISTĂ

Cel mai slab meci din carieră

Pase baschetbalistice cu Cherisse Graham, una din americancele ICIM Univ Goldiş.

ARAD. Înfrângerea de la Satu Mare a marcat-o pe Cherisse Graham, jucătoarea (re)venită, în iarnă, la ICIM Univ Goldiş, pentru a pune umărul la atingerea celor trei obiective: câştigarea campionatului, Cupei României şi Ligii Europei Centrale. „Micul Jordan" promite să se revanşeze ...

Cherisse, zece aruncări la coş, nici o reuşită. Ce s-a întâmplat?

CHERISSE GRAHAM: Groaznic. Nu vreau să-mi mai amintesc. A fost cel mai slab meci din carieră. Îmi tremura mâna. Chiar nu pot să-mi explic ce s-a întâmplat. În plus, la Satu Mare, sunt nişte panouri atât de rigide, cum n-am mai întâlnit. Vreau să uit acest meci, să-l şterg din minte.

Dar cu faultul tehnic cu care ai fost sancţionată cum rămâne?

GRAHAM: Totul a început în momentul sancţionării cu un fault inexistent. Ajunsă pe banca de rezerve, mi-am vărsat toată frustrarea jocului nereuşit şi al acelei decizii de arbitraj pe o sticlă de apă, în care am şutat cu sete. Regret tehnicul încasat şi promit că nu se va mai repeta.

Putem pune eşecul pe seama oboselii acumulate după deplasarea de la Mlada Boleslav?

GRAHAM: Poate, nu ştiu ce să zic. În cazul meu, sigur este altceva. Simt că nu sunt OK din punct de vedere fizic. De acea i-am şi solicitat antrenorului Stacey Nolan întocmirea unui program fizic suplimentar. Vreau să redevin jucătoarea din sezonul trecut şi să ajut echipa la îndeplinirea obiectivelor.

După înfrângerea de la Satu Mare, unii s-au grăbit să vă „îngroape"?

GRAHAM: Timpul va dovedi că înfrângerea de la Satu Mare a fost un accident. Avem o echipă puternică, valoroasă, care îşi va îndeplini obiectivele. Să pună ei şampania învingătorilor la rece, că tot noi o vom savura. **JA-D.S.**

Costel Bogoşel FOTO: L.S.

Studenţii schimbă aerul

MONEASA. Ultimele două jocuri de verificare - marţi, 3-0, cu CSM Lugoj (goluri: Enciu, Băd şi Ad. Popa) şi miercuri, 5-3, cu CS Vladimirescu (Enciu - 2, Balla, Budeanu şi Leleţi) - l-au ajutat pe antrenorul Costel Bogoşel să scape de ultimele dileme vizavi de alcătuirea lotului pentru „operaţiunea Moneasa".

Timp de zece zile, începând de astăzi, studenţii din Aradul Nou vor acumula fizic pentru un retur al salvării de la retrogradare, obiectivul grupării conduse de Geta Onu. Iată-i pe cei 24 de aleşi: Rusu, Paul, Cobliş, Iacob - portari, Bilia, Nicolau, Aldea, Miculescu, Gligor, Vlad, Sava - fundaşi, Tau, Leleţi, Onu, Zaluschi, Bundea, Petrescu, Murineanu, Ad. Popa, Balla - mijlocaşi, Budeanu, Băd, Magdaş, Enciu - atacanţi.

Duminică, 30 ianuarie, CSU Vasile Goldiş va juca un amical cu Crişul Alb Şicula, iar la ieşirea din cantonament, un altul, cu Naţional Sebiş. **JA-D.S.**

Adebayor a ajuns la Real Madrid

MADRID. Atacantul togolez al echipei Manchester City, Emmanuel Adebayor, va fi împrumutat la Real Madrid până la finalul sezonului, a anunțat, marți seară, clubul madrilen.

„Real Madrid și Manchester City au încheiat un acord care prevede împrumutul jucătorului până la finalul sezonului", se arată într-un comunicat al Realului, în care se menționează că madrilenii își rezervă o opțiune unilaterală de cumpărare la finalul perioadei de împrumut.

Adebayor, în vârstă de 26 de ani, vine pentru a-l înlocui pe argentinianul Gonzalo Higuain, în convalescență după o intervenție chirurgicală. **SURSA MEDIAFAX**

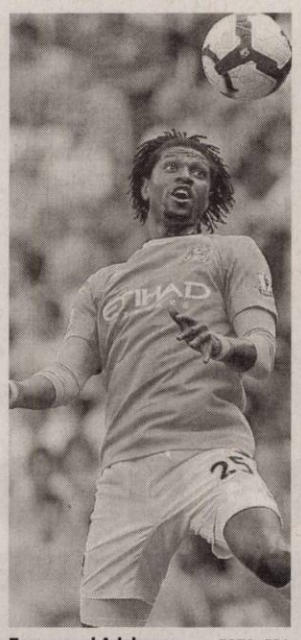

Emmanuel Adebayor FOTO: EPA

Jovanovici „se dă" la vasluieni

Jucătorul sârb vrea să se judece cu echipa lui Porumboiu, dar nu are drept de a sta în România.

Nemanja Jovanovici trebuie să se lupte și cu legile românești, nu doar cu clubul vasluian FOTO: EPA

IAȘI. Curtea de Apel Iași a anulat cererea formulată de jucătorul echipei FC Vaslui, Nemanja Jovanovici, prin care solicita anularea dispoziției Biroului de Imigrări Vaslui, care a dispus revenirea acestuia în Serbia.

Cererea atacantului a fost anulată pe motiv că nu a fost timbrată.

Reprezentanții Biroului de Imigrări Vaslui au constatat la data de 15 decembrie 2010 că permisul de ședere al jucătorului a expirat și că acesta a stat ilegal în România vreme de 84 de zile. Din acest motiv, lui Jovanovici i s-a aplicat o amendă de 800 de lei și i s-a interzis întoarcerea în România vreme de șase luni.

Fotbalistul a precizat în cererea adresată instanței că vina pentru situația în care s-a ajuns aparține clubului FC Vaslui. „Prin contractul încheiat la data de 26 iunie 2008 cu FC Vaslui, reprezentanții clubului își asumau obligația de a asigura condițiile necesare de ședere în România. Nu știam că îmi expiră permisul de ședere, iar nimeni de la club nu m-a anunțat acest lucru. Șefii clubului s-au ocupat de acte în momentul în care am fost transferat la Vaslui. Reprezentanții clubului ar fi trebuit să aibă grijă de perfectarea actelor privitoare la prelungirea permisului de ședere. Din cauza unor restanțe financiare, am pornit un litigiu împotriva FC Vaslui și, în urma acelei plângeri înregistrate la LPF, am ajuns în această situație. În a doua jumătate a lui 2010, am participat la antrenamente, dar fără a juca în meciuri oficiale. Am fost chiar și în cantonament în Austria, cu echipa. Eu am dat în judecată clubul pentru neplata unor sume de bani", a declarat Jovanovici. Pentru a se relua judecarea dosarului, Jovanovici trebuie să plătească taxa de timbru, timbrul judiciar și să ceară repunerea pe rol. **SURSA MEDIAFAX**

DE OPT ANI ÎN ROMÂNIA

Jucătorul sârb se află din 2003 în România, el evoluând la echipele Unirea Urziceni, FC Argeș, Pandurii Târgu Jiu, CSM Râmnicu Vâlcea și Universitatea Cluj. Din 2008, el a făcut parte din lotul formației FC Vaslui, fiind împrumutat în campionatul trecut la Unirea Alba Iulia.

Valerică Găman FOTO: EPA

Litigiile au fost amânate de Ligă

BUCUREȘTI. Comisia de Soluționare a Litigiilor din cadrul LPF a amânat pentru săptămâna viitoare judecarea cazurilor fotbaliștilor Universității Craiova, Valerică Găman, Ștefan Bărboianu, Valentin Iliev și Emil Gargorov, care au depus memorii pentru a deveni jucători liberi de contract.

Jucătorii Valerică Găman și Ștefan Bărboianu au fugit din cantonamentul Universității Craiova de la Govora. Finanțatorul clubului Universitatea Craiova, Adrian Mititelu, a declarat că cei doi jucători au fost „furați" de Victor Pițurcă, fostul manager general al grupării. **SURSA MEDIAFAX**

Marta Dominguez continuă să-şi susţină nevinovăţia

MADRID. Atleta spaniolă Marta Dominguez, bănuită de trafic de substanțe anabolizante, a negat din nou, marți, că ar fi furnizat produse ilicite altor sportivi, într-un interviu acordat unui post de televiziune.

Întrebată dacă a furnizat produse ilicite altor sportivi, Marta Dominguez a răspuns: „Nu". Ea a negat deja, la mijlocul lunii decembrie, în timpul audierii în fața unui judecător de instrucție.

Sportiva spaniolă, care în prezent este însărcinată, a negat, de asemenea, că ar fi consumat substanțe dopante. Marta Dominguez a fost reținută la 9 decembrie în același timp cu alte 13 persoane, atleți, antrenori și medici, în cursul unei operațiuni desfășurate în întreaga Spanie, care s-a soldat cu descoperirea unor importante cantități de produse dopante. După ce a fost audiată, atleta a fost lăsată în libertate. **SURSA MEDIAFAX**

Tecău şi Mattek-Sands, în semnifinale la Melbourne

MELBOURNE. Perechea Horia Tecău/Bethanie Mattek-Sands (România/SUA) s-a calificat, miercuri, în semifinalele probei de dublu mixt de la Australian Open, primul turneu de Grand Slam al anului. Tecău și Mattek-Sands au învins, în sferturile de finală, cu scorul 7-5, 6-4, cuplul australian Sally Peers/Carsten Ball. Perechea învingătoare va primi pentru calificarea în penultimul act al turneului un cec în valoare totală de 33.900 de dolari australieni.

În semifinale, Horia Tecău și Bethanie Mattek-Sands vor întâlni învingătorii partidei dintre perechea Yung-Jan Chan/Paul Hanley (Taiwan/Australia) și cuplul Chia-Jung Chuang/Dick Norman (Taiwan/Belgia). **SURSA MEDIAFAX**

Tecău se află la cea mai bună performanță la Australian Open FOTO: EPA

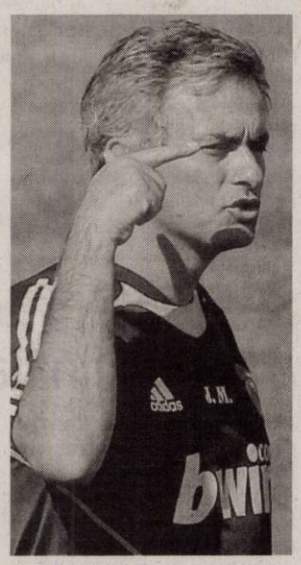

Jose Mourinho FOTO: EPA

„Divorţ oficial", Mourinho - Valdano

Cei doi nu se mai înțeleg, iar antrenorul spune că cei din conducere trebuie să aleagă.

MADRID. Cotidianul As scrie că s-a produs „divorțul oficial" între antrenorul Jose Mourinho și directorul general al clubului Real Madrid, Jorge Valdano, acestuia din urmă fiindu-i interzis accesul la vestiar cu ocazia meciurilor, precum și deplasarea alături de jucători.

Ruptura definitivă dintre Jose Mourinho și Jorge Valdano ia amploare. „Contrar obiceiului, Valdano nu a însoțit echipa, care a plecat la Sevilia, ci a călătorit miercuri, cu un avion privat, alături de președintele Florentino Perez. Valdano a însoțit echipa la toate deplasările din momentul în care Florentino Perez l-a numit director general al clubului, însă se pare că de acum înainte nu o va mai face", scrie As.

Publicația citată notează, de asemenea, că Mourinho i-ar fi interzis lui Valdano accesul la vestiarul echipei înainte și după meciuri și nu-l dorește pe acesta nici la baza de pregătire de la Valdebebas, măsuri extreme ce nu au putut fi dezmințite de antrenorul secund Aitor Karanka în cadrul unei conferințe de presă.

Potrivit As, tehnicianul portughez și-ar fi informat jucătorii că, la finalul sezonului, președintele Perez trebuie să aleagă între el și Valdano, în caz contrar el urmând să părăsească gruparea spaniolă, deși mai are contract pe trei ani.

Relațiile dintre Valdano și Mourinho au fost întotdeauna dificile, însă au devenit imposibile după ce, întrebat după egalul cu Almeria dacă va mai fi transferat un atacant, directorul general a spus: „Era unul, însă a rămas pe bancă". **SURSA MEDIAFAX**

Vărul lui Messi vrea la Cesena

CESENA. Vărul lui Lionel Messi, Emanuel Biancucchi, care are contract cu formația germană TSV 1860 Munchen, se află în probe la echipa italiană Cesena, a anunțat, marți, cotidianul Gazzetta dello Sport.

Biancucchi, în vârstă de 22 de ani, a venit în Italia însoțit de tatăl lui Messi, care îi este și impresar.

Fratele lui Emanuel Biancucchi, Maxi, evoluează la echipa braziliană Flamengo. **SURSA MEDIAFAX**

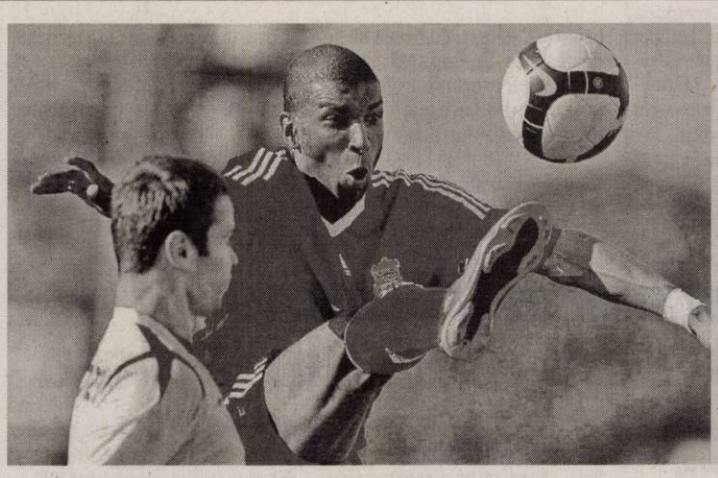

BABEL, ÎN GERMANIA

Atacantul olandez al formației Liverpool, Ryan Babel, a semnat un contract până în 2013 cu Hoffenheim. Valoarea transferului este de șapte milioane de euro. „Suntem foarte mândri că l-am adus pe Ryan Babel", a declarat Ernst Tanner.

FOTO: EPA

Spune că victoria asupra lui Nadal nu e adevărată

MELBOURNE. Tenismanul David Ferrer a declarat după meciul câștigat, miercuri, în fața lui Rafael Nadal, în sferturile de finală de la Australian Open, că este conștient de faptul că victoria obținută în fața liderului mondial a fost facilitată de accidentarea adversarului, survenită în primul set.

Nadal a pierdut, miercuri, partida disputată cu Ferrer, al șaptelea favorit, scor 4-6, 2-6, 3-6, dar numărul 1 ATP s-a accidentat la începutul meciului. Rafael Nadal a părăsit terenul și a mers la vestiare la scorul de 2-1 în favoarea lui Ferrer, în urma unei accidentări la piciorul stâng, apoi a revenit având coapsa stângă bandajată. Rafael Nadal a mai primit îngrijiri medicale după ghemul al cincilea, dar a continuat să joace, în ciuda accidentării, fiind învins în două ore și 33 de minute de joc. **SURSA MEDIAFAX**

Se ştiu semifinalistele „mondialului" din Suedia

MALMO. Echipa națională de handbal masculin a Franței va întâlni repezentativa Suediei, iar selecționata Danemarcei va juca împotriva formației Spaniei în semifinalele CM din Suedia. Clasamentele celor două grupe se prezintă astfel: Grupa I: Franța (9 puncte), Spania (9), Islanda (4), Ungaria (4), Norvegia (2), Germania (2); Grupa II: Danemarca (10 puncte), Suedia (6), Croația (5), Polonia (4), Serbia (3), Argentina (1). Primele două clasate din fiecare grupă vor juca încrucișat semifinalele, programate vineri, astfel: Franța - Suedia (la Malmo), respectiv Danemarca - Spania (la Kristianstad). Meciurile de clasament final vor avea următorul program: Joi - Locurile 9-10: Norvegia - Serbia, Locurile 11-12: Germania - Argentina; Vineri - Locurile 7-8: Ungaria - Polonia, Locurile 5-6: Islanda - Croația. **SURSA MEDIAFAX**

Strănutul este un simptom al alergiilor FOTO: FAN

Atenţie la polen şi la părul de animale!

BUCUREŞTI. Alergiile se dezvoltă în copilărie, însă se pot manifesta şi mai târziu, prin supraexpunere la un factor faţă de care persoana în cauză este vulnerabilă. Alergia reprezintă reacţia anormală a organismului la o substanţă care, în mod obişnuit este inofensivă. Cei mai frecvenţi alergeni sunt polenul, acarienii, mucegaiurile şi părul de animale.

385

de mii de femei, la nivel mondial, mor anual la naştere sau din cauza complicaţiilor apărute în timpul sarcinii, potrvit reprezentanţilor Organizaţiei Mondiale a Sănătăţii (OMS). Cele mai multe astfel de decese provin din ţările subdezvoltate sau în curs de dezvoltare. Motivul frecvent invocat este accesul limitat la seviciile medicale de calitate.

Cafeaua ne face bine în afecţiuni ale inimii

NEW YORK. Pe somnoroşi îi trezeşte, depresivilor le alungă tristeţile, protejează de crampe musculare. Cafeaua oferă protecţie şi contra bolilor de inimă. Un studiu amplu, realizat în America, cu 130.000 de participanţi, a anulat teza potrivit căreia cafeaua ameninţă inima. Nu există pericol, nici la un consum sporit, de 6 căni pe zi. Explicaţia ar fi că elasticitatea arterelor sporeşte mult prin substanţele conţinute în cafea.

Stresul moderat în sarcină, bun pentru copil FOTO: FAN

Stresul moderat ajută creierul să se dezvolte

LONDRA. Stresul în sarcină nu este chiar atât de nociv cum se crede. Potrivit cercetătorilor britanici, stresul moderat în sarcină ajută la dezvoltarea sistemului nervos al copilului. Astfel, copiii de doi ani ale căror mame fuseseră stresate în sarcină aveau funcţiile cognitive mult mai dezvoltate decât în mod obişnuit, ceea ce indică o maturizare timpurie a creierului.

Protejează împotriva cancerului la sân

O dietă bogată în ulei de măsline, brânză şi prăjituri oferă protecţie împotriva cancerului la sân şi chiar favorizează pierderea în greutate.

O dietă concepută pentru pierderea în greutate FOTO: FAN

NEW YORK. Concepută de nutriţionistul american Mary Flynn, în urma mai multor ani de cercetare, această dietă este la fel de eficientă pentru femeile sănătoase, care vor să reducă riscul de a face cancer la sân, cât şi pentru cele care au fost diagnosticate cu această boală şi sunt în convalescenţă.

Într-un număr recent al revistei Good Health, Flynn a explicat că anumite alimente, în special cele care conţin grăsimi sănătoase, precum uleiul de măsline, fructele şi legumele colorate puternic, cerealele integrale, unele lactate şi brânza, pot ajuta organismul în lupta împotriva cancerului.

Dieta lui Mary Flinn este în plus concepută pentru a favoriza pierderea în greutate (creşterea greutăţii reprezintă un factor de risc pentru cancer), precum şi pentru a asigura un aport echilibrat de alimente pentru persoanele care luptă împotriva cancerului. Urmând acest regim, aportul caloric zilnic este menţinut sub 1.500 de calorii.

Odată atinsă greutatea ideală, femeile pot continua să urmeze dieta, dar îşi pot permite să revină în unele zile la vechile obiceiuri culinare. Astfel, îşi vor menţine linia şi se vor bucura de beneficiile consumului de alimente anticancer, fără a se simţi private de anumite mâncăruri.

Dulciurile pot face parte din dietă, cu condiţia înlocuirii untului sau margarinei cu ulei de măsline extravirgin şi a cel puţin jumătate din cantitatea de făină albă cu făină integrală.

ÎN CE CONSTĂ DIETA ZILNICĂ

AMIDON: şase - şapte porţii, de preferat cereale integrale (o porţie poate fi o felie de pâine, o pită, o jumătate de covrig, 25 de grame de cereale pentru micul dejun, orez sau paste crude, 150 de grame de cartofi, trei cești de floricele fără ulei)
LEGUME: cel puţin patru porţii, de preferinţă gătite în ulei de măsline
GRĂSIMI: patru - cinci porţii, dintre care cel puţin trei cu ulei de măsline (o porţie poate fi o lingură de ulei, două linguri de nuci sau seminţe de floarea soarelui, o lingură de unt de arahide, un sfert de avocado, 100 de grame de măsline fără sâmburi)
FRUCTE: trei porţii (o porţie poate fi un măr, 17 boabe de strugure, patru caise, o jumătate de banană, 13 cireşe, un kiwi şi jumătate, o nectarină, o portocală, o piersică, două prune, trei prune uscate, două linguri de stafide)
LACTATE: două porţii (o porţie poate fi: 250 de mililitri de lapte smântânit - cu un conţinut de grăsime de maxim 0,1%, un ou, 25 de grame de brânză veche, 100 de grame de brânză proaspătă de vaci, 125 de mililitri de iaurt)
CARNE: opţional, dar limitat la 340 de grame de carne de pui sau fructe de mare (două bucăţi de piept de pui sau fileuri de peşte) pe săptămână sau, lunar, 170 de grame de carne de pui sau fructe de mare pot fi înlocuite cu aceeaşi cantitate de carne de porc, vită sau miel.

REMEDII NATURISTE

Fiertură din frunze de plop

BUCUREŞTI. Dacă aveţi artroză, aflaţi că nu trebuie să îndurați la nesfârşit binecunoscutele dureri, pe motiv că nu s-a inventat medicamentul cu adevărat eficient în combaterea lor. Există o modalitate extrem de simplă şi cât se poate de ieftină pentru a vă liniști. Se foloseşte atât în cură internă cât şi externă. V-o recomandăn şi dumneavoastră. Iată cât de uşor se prepară ceaiul:

Peste o lingură de frunze de plop se toarnă o cană de apă clocotită. Se lasă vasul acoperit pentru o oră, apoi se strecoară şi se încălzeşte uşor. Se înmoaie în ceai o cârpă moale, de bumbac, se stoarce bine şi se leagă pe locul unde se simt cel mai tare durerile. Deasupra se pune un fular gros, ca să menţină căldura. În uz intern, se iau câte două linguri de infuzie de plop de şase ori pe zi.

Frunzele de plop alină durerea în artroze FOTO: FAN

În top alimentele anticelulită!

O adevarată grădină de fructe şi legume savurate fără moderaţie te scapă de celulită!

BUCUREŞTI. Ştii cum scapi cel mai rapid de celulită? Mâncând! Anumite alimente precum ţelina sau ananasul sunt aliaţi naturali care te pot ajuta să elimini celulita! Şi pentru că vrem să-ţi sărim în ajutor, am făcut lista celor mai bune alimente anti-celulită.

1 Ananasul
Acest fruct diminuează retenţia apei în ţesuturi! Pentru că nu conţine deloc lipide, ananasul îşi merită locul său în topul alimentelor anti-celulită. În plus, face parte din categoria fructelor cu calorii negative: organismul consumă mai mult energie pentru a-l digera decţt conţine ananasul.

2 Ţelina
Acest aliment are proprietăţi diuretice, digestive şi laxative.

Te fereşti de ţelină din cauza substanţelor cu gust uşor amărui pe care le conţine? Tocmai aceste substanţe permit activarea metabolismului grăsimilor, făcând să dispară celulita. Hormonii vegetali pe care îi conţine şi uleiurile esenţiale sunt în aceeaşi măsură foarte benefice în lupta împotriva celulitei. De asemenea, consumul de ţelină îţi va reduce pofta de mâncare şi va permite absorţia unei părţi de zaharuri şi grăsimi înainte de a se depune pe coapse sau abdomen.

3 Ceaiul verde
Înzestrat cu proprietăţi diuretice şi de slăbire, ceaiul verde limitează, de asemenea, absorbţia lipidelor şi a glucidelor. Fiind foarte benefic pentru sănătatea ta, el lupt împotriva maladiilor cardiovasculare şi colesterolului! O adevărată arma împotriva kilogramelor în plus!

4 Prazul
Este cel mai bun aliat pentru a combate retenţia apei în organism! În plus, stimulează eliminarea toxinelor! Un alt avantaj al prazului: te ajută să combaţi febra musculară!

5 Varza
Dacă alegi să consumi varză, trebuie să ştii că aceasta regleaza metabolismul zaharurilor datorită conţinutului său de fibre. În plus, abundă în elemente benefice precum vitamina C, magneziu, fier, calciu, iod şi zinc! Alegerea este excelentă, deoarece varza este foarte săracă în calorii: are doar 28 la 100 g!

6 Vinetele
Vinetele stopează absorbţia lipidelor în sânge şi au un conţinut caloric destul de mic. Consumă-le mai ales dimineaţa, preparate la cuptor cu roşii şi puţin ulei de măsline.

7 Ceapa
Această legumă scade glicemia şi activează eliminarea grăsimilor. O gustare recomandată o reprezintă supa de ceapă! Ai grijă însă la specialităţile franţuzeşti cu multă brânză. Optează doar pentru supele cu puţin parmezan ras!

Diabeticii au nevoie de 4 ore de mişcare săptămânal

NEW YORK. În fiecare săptămână, 150 de minute de exerciţii fizice îi pot ajuta pe bolnavii de diabet de tip 2 să ţină boala sub control. Această recomandare este cuprinsă într-un ghid al diabeticului, întocmit recent de un grup de specialişti de la Asociaţia Americană de Diabet şi de la Colegiul American de Medicină Sportivă. Specialiştii recomandă aerobicul şi folosirea ganterelor, deoarece dezvoltarea muşchilor joacă un rol important în managementul bolii.

Mişcarea ţine diabetul sub control FOTO:FAN

Colesterolul mare în adolescenţă este nociv

CANBERRA. Adolescenţii cu niveluri crescute de colesterol vor deveni adulţi cu risc de probleme cardiovasculare dacă iau în greutate, nu fac sport şi încep să fumeze, au observat cercetătorii australieni de la Universitatea „Tasmania". Celor peste 500 de participanţi la studiu li s-a măsurat nivelul de colesterol şi greutatea, la un interval de 20 de ani.

Arădenii sunt deschişi cultivării de porumb modificat genetic FOTO: FAN

Cultivăm porumb modificat

Peste 600 de hectare au fost cultivate anul trecut cu porumb modificat genetic.

ARAD. Arădenii nu se tem de porumbul modificat genetic şi ca atare au trecut la cultivarea acestuia. Deşi procedurile sunt ceva mai complicate, fermierii nu s-au dat bătuţi şi au continuat lupta pentru a culege un porumb... mai bun. Potrivit Direcţiei Agricole şi pentru Dezvoltare Rurală Arad, doar în anul 2010 au fost câteva sute de hectare plantate cu porumb modificat.

> Orice cultură trebuie autorizată şi supravegheată de Direcţia Agricolă
> MONICA NADIU

Inspecţie la recoltare

„Pentru a putea comercializa porumbul modificat genetic fiecare societate trebuie autorizată de către noi, iar la data recoltării un inspector din cadrul Direcţiei Agricole Arad se va deplasa la faţa locului pentru a asista la întreg procesul. Inspectorul DADR Arad trebuie să urmărească modul în care se recoleză porumbul modificat genetic şi unde se va depozita, pentru că nu are voie să fie ţinut împreună cu alte soiuri de porumb", a explicat director delegat al DADR Arad, Monica Nadiu. În judeţul nostru nu se poate vorbi despre o anumită zonă în care s-a cultivat porumbul modificat genetic. Potrivit informaţiilor Ministerului Agriculturii şi Dezvoltării Rurale Arad, în 2010, au existat opt locaţii în judeţul Arad unde a fost autorizat un astfel de produs. Cea mai mare suprafaţă este aferentă localităţii Turnu - 398 de hectare, aparţinând unui număr de doi beneficiari. Alte localităţi unde s-a cultivat porumb modificat genetic sunt: Şeitin, Horia, Nădlac, Călugăreni, Aluniş şi Curtici. JA-A.P.

→ SITUAŢIA ÎN UE

Comisia Europeană a autorizat în vara trecută comercializarea a şase soiuri de porumb modificat genetic, după ce la finalul lunii iunie miniştrii europeni ai agriculturii nu au reuşit să ajungă la un acord în acest sens.

Ultimele zile pentru exploataţiile agricole

ARAD. Fermierii arădeni trebuie să se prezinte la Direcţia Agricolă şi Dezvoltare Rurală Arad pentru a-şi ractualiza exploaţiile agricole. Termenul de ractualizare al exploataţiilor este 1 februarie. În cazul în care exploataţiile agricole au suferit modificări faţă de înregistrările anterioare, fermierii trebuie să completeze o declaraţie tip, să prezinte o adeverinţă de la Registrul agricol cu suprafaţa şi numărul de animale, să aducă acte de proprietate a terenului, un tabel cu parcelele vizate de primar, consiliul local şi OCPI, precum şi o hartă cu parcelele vizată de primar, consiliul local şi OCPI. Pentru acei fermieri care nu au de raportat modificări, procedura este ceva mai simplă, aceştia trebuind doar să completeze o declaraţie tip şi să prezinte o adeverinţă de la Registrul agricol. În cazul exploataţiilor noi sunt de urmat următorii paşi: completarea unei declaraţii tip, adeverinţă - Registrul agricol, acte de proprietate a terenului, pregătirea profesională, statutul societăţii, certificat de înregistrare, tabel cu parcelele, hartă cu parcelele, hartă cu amplasarea adăposturilor de animale. JA-A.P.

Buget de 1,6 miliarde euro pentru PNDR

BUCUREŞTI. Programul Naţional de Dezvoltare Rurală va avea o alocare fianciară pentru 2011 de 1,6 miliarde euro, pentru absorbţia cărora se vor organiza 16 sesiuni de primire a proiectelor. Ţelul pentru anul în curs pe care Ministerul Agriculturii şi Dezvoltării Rurale îl vizează este creşterea gradului de absorbţie, la o valoare estimată a plăţilor de 1,2 miliarde de euro. Totodată, proiectele neviabile cu stadiul de implementare zero vor fi reziliate, iar resursele financiare vor fi disponibilizate şi folosite pentru finanţarea altor proiecte. România poate beneficia de fondurile Uniunii Europene, prin Programul Naţional de Dezvoltare Rurală, de aproximativ opt miliarde euro, până în 2013. Statul român va contribui cu 20% din valoarea totală a proiectelor, cifră care înseamnă în jur de două miliarde euro.

ENREG
ENERGIA REGENERABILĂ®

Afişul evenimentului FOTO: FAN

La ENREG, Ziua Agricultorului

ARAD. Târgul de Energii regenerabile şi eficienţă energetică, organizat de REECO, a devenit deja o tradiţie pentru judeţul nostru. În fiecare primăvară evenimentul se desfăşoară la Expo Arad Internaţional, iar în acest an vor avea loc mai multe prezentări specifice chiar de „Ziua agricultorului" - 9 aprilie. Seminariile vor avea teme precum: consultanţa, exemple de proiecte, posibilităţi de finanţare, suport legislativ, biogaz, energie solară, energie eoliană, hidroenergie etc.

Prelungire pentru defavorizaţi

ARAD. Agenţia de Plăţi şi Intervenţie pentru Agricultură a anunţat fermierii că a treia perioadă de depunere a cererilor privind Schema de ajutor specific acordat producătorilor de lapte de vacă din zonele defavorizate a fost prelungită până la data de 15 februarie a.c. inclusiv. Măsura a fost luată pentru a oferi un sprijin efectiv producătorilor de lapte din aceste zone, fiind aprobată prin H.G. nr. 39/2011, publicată în Monitorul Oficial nr. 56 din 21.01.2011.

Cererile se vor prelua de către angajaţii APIA FOTO: JA

„Atenţionăm că data limită de depunere a cererilor de transfer permanent pentru Cota de lapte este 31.01.2011, conform prevederilor art. 14 alin (8) din HG 852/2006 privind aprobarea Metodologiei gestionării cotelor de lapte în România, cu modificările şi completările ulterioare.

De asemenea, perioada de efectuare a controlului la faţa locului se prelungeşte până la data de 15 aprilie 2011 inclusiv. Condiţiile de depunere a cererii, precum şi modalitatea de desfăşurare a controlului la faţa locului au rămas neschimbate", se precizează în comunicatul APIA.

Calendar pentru sesiunile din 2011

ARAD. Ministerul Agriculturii a realizat un calendar al sesiunilor de depunere de proiecte aferente anului 2011, precum şi o estimare a alocărilor. Astfel, pentru Măsura 112 vor exista două sesiuni în periadele 1-29 iulie şi 3-31 octombrie, valoarea totală alocată fiind de 100 milioane euro. Pentru Măsura 121 şi 123 va fi doar o singură sesiune de depunere, 1-29 aprilie, respectiv 1-31 martie. Tot în perioada 1-31 martie se vor primi şi dosarele pe schema M123. Pentru Măsura 141 vor fi două sesiuni în intervalele 1-29 iulie şi 3-31 octombrie, în timp ce pe Măsura 125 se vor putea depune proiecte doar între 2-31 mai. Cele mai multe sesiuni de depunere vor fi pe Măsura 221 - 1-28 februarie; 2-31 mai; 1-30 septembrie; 2-30 decembrie.

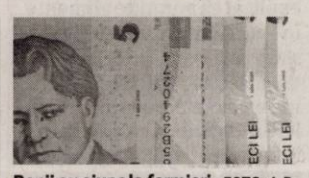

Banii au ajuns la fermieri FOTO: A.P.

APIA a plătit sute de milioane

ARAD. Agenţia de Plăţi şi Intervenţie pentru Agricultură (APIA) a efectuat plăţi pentru Campania SAPS, aferente anului 2010 în valoare de 336.040.145 euro din pachetul financiar de 700.424.000 alocat României pentru Campania anului trecut. Potrivit MADR, din cei 336.040.145 euro, suma de 208.437.188 euro a reprezentat plata în avans şi s-a efectuat în perioada 16 octombrie - 30 noiembrie 2010 şi 127.602.957 euro plăţi regulare, iniţiate începând cu data de 01 decembrie 2010.

Sfaturi pentru îngrijirea răsadurilor

Indiferent de tipul de răsad, întotdeuna trebuie să se ţină cont de lumină, sol şi aerisire.

ARAD. Semântul în vederea producerii răsădurilor se face în rânduri, la 5 cm distanţă, în cazul în care acestea se repică şi la 8 cm în condiţiile în care care nu se repică. Pe rând, semănatul răsadurilor se face mai des în cazul în care se repică şi mai rar când nu se efectuează repicatul.

Adâncimea de semănat este condiţionată de dimensiunea seminţelor, fiind între 0,5 - 1,5 cm. Se practică pentru culturile de seră şi răsadniţă semănatul direct în ghivece nutritive, înlăturându-se astfel repicatul. Maşinile de confecţionat cuburi nutritive sunt prevăzute cu dispozitiv special de semănat direct în cub. Cantitatea de sământă necesară producerii răsadului pentru un hectar de cultură diferă de la o specie la alta: ardei 0,8-1,5 kg; castraveţi 0,7 kg; conopidă 0,4 kg; tomate 0,25-0,30 kg; vinete 0,8 -1,0 kg; ţelina 0,1 kg.

Însămânţarea se face eşalonat, în decurs de 7-10 zile, asigurându-se astfel condiţii ca repicatul şi plantatul să fie executate în timpul optim.

Pentru un răsad sănătos

Un răsad de calitate, destinat atât culturii în solarii, în tunele cât şi în câmp deschis se recomandă să aibă 35- 60 de zile vârstă. După efectuarea semănatului, sământa se acoperă cu un strat de 0,5-1,5 cm amestec de pământ, se udă şi se întinde peste sământură o folie de polietilenă, care se menţine astfel pana la începutul răsăririi culturii. Factorii de vegetaţie, în special temperatura, umiditatea şi aerisirea, trebuie asfel conduşi încât răsărirea să fie grăbită, iar în perioada de la repicat la plantat să fie preîntâmpinată alungirea răsadului şi îmbolnăvirea acestuia.

Când se face repicarea

Repicarea răsadului se face cât mai timpuriu, în faza de cotiledoane şi începutul apariţiei primei frunze adevărate, la circa 6-10 zile de la răsărire, având grijă ca stratul nutritiv să aibă umiditate de 70-80% din capacitatea pentru apă a amestecului şi temperatura de 20-22 grade C.

Rolul cel mai de seamă al lucrării de repicare constă în accesul corespunzător al luminii la plante, precum şi al suprafeţei spaţiului de nutriţie necesar.

Răsadurile trebuie plantate şi răpicate cu mare grijă FOTO: FAN

Seminţele sunt atent inspectate FOTO:FAN

Fac concurs pentru un director la Seminţe

ARAD. Agenţia Naţională a Funcţionarilor Publici a anunţat că este în căutare de director executiv pentru Inspectoratele Teritoriale pentru Calitatea Seminţelor şi a materialului Sădintor din mai multe judeţe, prin care se numără şi Aradul. Concursul are atât o probă scrisă, cât şi un interviu, care ar trebui să se desfăşoare chiar astăzi. Pentru ca postul să poată fi ocupat trebuie ca potenţialul candidat să aibă studii universitare de licenţă absolvite cu diplomă, respectiv studii superioare de lungă durată, absolvite cu diplomă de licenţă în domeniile: ştiinţe economice, ştiinţe agricole şi silvice, specializarea agronomie, horticultură, biotehnologii; şi să aibă o vechime de minim trei ani în specialitatea studiilor necesare exercitării funcţiei publice.

JA-A.P.

Contabilii din judeţ au ascultat îndrumările Fiscului FOTO: A.P.

Finanţiştii la discuţii cu contabilii din primării

ARAD. Direcţia Generală a Finanţelor Publice Arad continuă campania de formare profesională pe tema Declaraţiei unice 112. DGFP Arad a organizat, în acest sens, o acţiune la care au participat reprezentanţii serviciilor de contabilitate din cadrul Consiliului Judeţean Arad şi a tuturor primăriilor din municipiu, oraşele şi comunele judeţului.

Peste o sută de persoane au venit la sediul Corpului Experţilor Contabili şi a Contabililor Autorizaţi din România - Filiala Arad pentru a afla amănunte cu privire la aplicabilitatea declaraţiei unice - cod 112. Discuţiile au fost conduse de director executiv al DGFP Arad Mariu Drăgănescu şi director executiv adjunct Elek Ladislau.

Printre punctele sensibile pe care le-au atins discuţiile de ieri se numără şi greşelile apărute din neatenţia contabililor din primării. Pentru exemplificare a fost dat cazul de la Bârzava a unui asistent social care, iniţial, apărea cu un venit de câteva sute de mii de euro pe an. Reprezentanţii Fiscului au punctat că „va trebui să dăm dovadă de o atenţie sporită, iar în înregistrarea declaraţiilor CNP-ul este sfânt!". **JA-A.P.**

Contoare hoaţe la gaz

78 de contoare de gaz din municipiu au fost modificate pentru a înregistra un consum mai redus.

GURA TÂRGULUI

Cei care ştiu despre aceste mici afaceri spun că pentru a beneficia de un contor mai leneş trebuie să scoţi din buzunar o sumă destul de piperată, câteva sute de euro, care însă îţi reduce cheltuielile.

ARAD. Modificarea contoarelor, dat fiind riscul la care se supun cei care intervin, se pare că a fost făcută cel mai probabil de cei care au lucrat sau chiar lucrează în domeniu. E cam greu de crezut că un amator ar fi putut face o asemenea intervenţie, destul de periculoasă şi, în plus, sigiliul era intact.

Coincidenţe bizare

Pe una din străzile unde au fost depistate mai multe contoare modificate, e vorba de strada Aprodu Purice, la începutul lunii ianuarie a fost reclamat la poliţie furtul mai multor contoare de gaz. Înainte de a le fura hoţii au închis robinetele de gaz, ceea ce a dat de gândit că nu erau tocmai străini de domeniu. Dacă există sau nu vreo legătură între cele două evenimente rămâne de văzut. Indiferent cine a făcut aceste intervenţii neautorizate există riscul de fi condamnat pentru furt calificat. „Intervenţiile neautorizate în echipamentele de măsurare a consumului de gaze naturale în scopul înregistrării unui consum mai mic, reprezintă furt calificat care este prevăzut şi sancţionat ca atare de Codul Penal, iar pe de altă parte aceste intervenţii neavizate şi recurgerea la improvizaţii prezintă un risc major de producere de accidente grave, ducând până la pierderea de vieţi omeneşti", a mai precizat Florentina Maghiar. În toate aceste locaţii au fost înlocuite contoarele hoaţe, cu unele mai cinstite care înregistrează consumul real de gaz. **JA - M.A.**

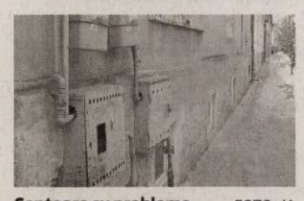

Contoare cu probleme FOTO: JA

INTERVIU JA. CLAUDIA BOGHICEVICI, DEPUTAT

„Biserica vine cu autoritatea morală"

Deputatul arădean consideră că un parteneriat stat-biserică este necesar şi benefic.

D-nă deputat, ştiu că aţi contribuit în mare măsură la îmbunătăţirea unui proiect de lege referitor la relaţia de parteneriat între stat şi biserică, respectiv cultele religioase. Care ar fi scopul unui asemenea parteriat?

BOGHICEVICI. Se pare că Andre Malraux avea mare dreptate atunci când spunea că secolul al 21-lea va fi religios sau nu va fi deloc. A nu se înţelege că aşi avea de gând să le cer oamenilor ca de mâine să se pocăiască, să se abandoneze în mâinile divinităţii, pentru că altfel vine Apocalipsa, ori că doresc adoptarea unei legi care să confere bisericii un rol de emitent al unor reguli care trebuie musai respectate. Statul trebuie să rămână stat, iar biserica, biserică. Ideea este că biserica, respectiv credinţa în Dumnezeu, poate modela mai uşor decât statul un anume tip de comportament social, pe care orice autoritate statală şi l-ar dori. În acest parteneriat, biserica vine cu autoritatea morală, una liber consimţită şi nu impusă, iar statul aduce ceea ce biserica are în mai mică măsură, fondurile necesare. În lumina celor de mai sus, scopul parteneriatului ar fi valorificarea potenţialului cultelor de a sprijini dezvoltarea capitalului uman şi social în comunităţile în care activează. În acelaşi timp, însă, rolul este şi acela de a proteja anumite categorii sociale defavorizate.Nu în ultimul rând, sper ca prin această lege biserica să redevină ceea ce a fost, după cincizeci de ani de comunism în care nu şi-a putut exercita rolul.

În numele acestui parteneriat, nu vor pretinde cultele din partea statului anumite prerogative, pentru a face prozelitism?

BOGHICEVICI. Nu, pentru că

> „Biserica a înfiinţat primele servicii sociale în România"

statul va urmări permanent principiile de bază ale parteneriatului. Primul ar fi nesubstituirea, respectiv neincluderea în programul serviciilor sociale a serviciilor religioase. Urmează protecţia împotriva discriminării, conform căruia criteriile de acces ale beneficiarilor la programele iniţiate de culte nu ţin cont de origine etnică, limbă, religie, categorie socială, sex, orientare sexuală, apartenenţă politică, dizabilitate sau dependenţă, precum şi de alte criterii care ar putea restricţiona drepturile omului şi libertăţile fundamentale. În fine, libera concurenţă, respectiv asigurarea condiţiilor pentru ca toate cultele să aibă dreptul de a participa la accesarea fondurilor acordate conform legii;
În fapt, cultele ar urma să devină furnizori de servicii sociale, degrevând statul de o mare parte din acestea, în sensul derulării lor, rămânând doar finanţator şi, evident, evaluator al proiectelor. Marele avantaj ar fi acela că reprezentanţii cultelor sunt deja edificaţi asupra situaţiilor de la faţa locului şi cunosc exact punctele în care ar trebui intervenit, precum şi modul în care se rezolvă problema.

Doar faptul că este vorba despre oameni ai bisericii este o garanţie că vor fi corecţi în alcătuirea şi derularea proiectelor?

BOGHICEVICI. În primul rând, sunt considerate eligibile pentru finanţare cultele care respectă prevederile legale în vigoare privind acreditarea furnizorilor şi serviciilor sociale. În al doilea rând, pentru a solicita finanţare, în condiţiile prezentei legi, cultele trebuie să deţină un raport de oportunitate acordat de către autoritatea administraţiei publice locale pe a cărei rază teritorială se derulează programele iniţiate.
Mai mult, autorităţile administraţiei publice locale pot fi parte la programele iniţiate de culte prin participare cu resurse financiare şi/ sau umane, punerea la dispoziţie de terenuri, clădiri, etc., stabilite prin contractele de parteneriat încheiate în condiţiile legii.

OMUL POTRIVIT

Claudia Boghicevici şi-a susţinut doctoratul pe tema finanţării serviciilor sociale, cu accent pe identificarea alternativelor interne şi externe la finanţarea clasică prin bugetul de stat si instituţiile statului.

La modul concret, daţi-ne câteva exemple de categorii vizate de aceste servicii sociale.

BOGHICEVICI. Copii aflaţi în dificultate; persoane vârstnice lipsite de venituri sau cu venituri mici, fără susţinători legali, aflate în situaţie de dependenţă datorită pierderii sau limitării autonomiei fizice, psihice sau mintale; persoane şi familii sărace care au avut de suferit de pe urma calamităţilor naturale şi nu au beneficiat de măsuri de suport şi ajutoare acordate de stat; persoane, familii, comunităţi aflate în sărăcie severă şi risc de marginalizare socială.

SIMION TODOCA
simion.todoca@informmedia.ro

Algocalminul, cu reţetă doar de la 1 aprilie

Decizia aparţine Consiliului Ştiinţific al Agenţiei Naţionale a Medicamentului. În lipsa altei dispoziţii, e literă de lege.

ARAD. Deşi mai toată lumea spune că, din februarie, algocalminul se eliberează numai pe bază de reţetă, este foarte probabil ca acest lucru să nu se întâmple. Preşedinta Colegiului Farmaciştilor din Arad, Daniela Barbu, detaliază: „Pentru mine, ca specialist, e important ceea ce spune Agenţia Naţională a Medicamentului (ANM-n.r.) - organism aflat în subordinea Ministerului Sănătăţii. Iar Consiliul Ştiinţific al ANM a hotărât că modificarea statutului de eliberare a medicamentelor care conţin metamizol, de la eliberarea fără prescripţie medicală la eliberare cu prescripţie medicală care se reţine în farmacie, se va aplica începând cu data de 1 aprilie 2011. Ceea ce hotărăşte acest Consiliu Ştiinţific este literă de lege."

Hotărârea Consiliului Ştiinţific al ANM e clară: toate medicamentele care conţin metamizol (între care şi algocalminul) se vor elibera pe bază de prescripţie medicală începând de la 1 aprilie 2011, şi nu de la 1 februarie. Nu există niciun act normativ, nicio altă dispoziţie oficială, din partea Ministerului Sănătăţii sau a altei autorităţi în domeniu, care să spună altceva.

Aşadar, farmaciile vor continua să elibereze algocalminul la fel ca până acum: fără reţetă. Practic, nu e vorba doar de algocalmin; lui i se alătură alte 12 calmante pe bază de metamizol: Fabocalm, Metamizol Solacium, Algiotop, Algoblock, Algozone, Alindor, Algoremin, Metamizol Farmacon, Quarelin, Novocalmin, Sintocalmin şi Centralgin. Conform unor studii de specialitate, metamizolul din aceste calmante poate duce la apariţia unei boli grave, agranulocitoza (distrugerea măduvei osoase), care poate fi fatală. **JA-D.D.**

Algocalminul este cel mai bine vândut medicament în România FOTO: FAN

RESTRICŢII LA METAMIZOL

Metamizolul este interzis în analgezice încă de acum câteva decenii, în Marea Britanie, Suedia, SUA, Arabia Saudită, Danemarca, Olanda, Grecia, Irlanda, Lituania, Japonia, Australia, dar şi în ţări sărace precum Ghana, Nepal, Bangladesh. În Israel, metamizolul se administrează doar în spitale, în timp ce în Belgia (unde medicii îl clasează la categoria „otrăvuri"), Germania şi Spania, se poate cumpăra doar cu prescripţie medicală.

Alocaţie pentru susţinerea familiei

ARAD. Începând de mâine, potenţialii beneficiari ai alocaţiei pentru susţinerea familiei trebuie să se prezinte la sediul Direcţiei de Dezvoltare şi Asistenţă Comunitară (Serviciul de Prestaţii Sociale) pentru depunerea cererii şi actelor aferente. Alocaţia pentru susţinerea familiei se acordă în locul alocaţiei familiale complementare şi alocaţiei de susţinere pentru familia monoparentală. Cei care, până în decembrie 2010, au beneficiat de aceste alocaţii pot beneficia de alocaţia pentru susţinerea familiei dacă depun o nouă solicitare şi, mai ales, dacă se încadrează în prevederile noilor acte normative. **JA-D.D.**

SSIF BROKER
intermediem succesul

Persoană de contact: Dl. Balta Csaba
Adresa: Cal. Iuliu Maniu, nr. 2-10, sc.D, ap.2, Arad
Tel: 0257-280278 / 0749026004
email: arad@ssifbroker.ro
www.ssifbroker.ro

SSIF BROKER SA vă anunţă că începând cu data de 25 ianuarie 2011 se vor lista pe Bursa de Valori Bucureşti acţiunile Fondului Proprietatea. Din această dată va aşteptpăm la sediile SSIF BROKER pentru a vă informa cu privire la tranzacţionarea acestor acţiuni precum si a vă oferi posibilitatea de a le valorifica.

(H-700048)

S.C. MOBILART S.R.L.

cu sediul în Arad, strada Streiului nr. 1-3, bloc 14, scara C, ap. 5

anunţă elaborarea primei versiuni a planului Urbanistic Zonal ,,Hală Tâmplărie" 2 depozite şi împrejmuire, amplasată în Arad, strada 1816 F.N. şi declanşarea etapei de încadrare pentru obţinerea avizului de mediu. Consultarea primei versiuni a planului se poate realiza la Biroul de Arhitectură arh.Turda Mariana, Arad, Calea Aurel Vlaicu, bloc Z - 22 scara A, ap. 2, zilnic între orele 10:00-16:00.

Comentariile şi sugestiile se vor transmite în scris la sediul APM Arad, Bd. Dragalina, nr. 16, judeţul Arad, în termen de 15 zile calendaristice de la data apariţiei anunţului.

(H-722197)

GHENAU TRADE

ARAD : Str: A. Vlaicu, nr: 159
mobil: 0769 - 048 . 018 ; 0728 - 983 . 376

- transport si montaj gratuit .
- 3 rate lunare fara comision.
- plasa fixa antiinsecte gratis.

Va oferim:
-ferestre - usi -vitrine
-sticla -plase antiinsecte
-rolete
-pervaze

REHAU
Unlimited Polymer Solutions

Ferestre si usi din profile PVC cu sticla termopan

S.C. UNIVERSUL VERDE S.R.L. angajează:

- şofer cu experienţă
- personal calificat cu experienţă în domeniul spaţiilor verzi

Oferim SALAR ATRACTIV şi BONURI DE MASĂ.
CV la info@universulverde.ro; fax. 0357/408-345.

S.C. ROMSTAL IMEX S.R.L. - PUNCT DE LUCRU ARAD angajează

▮ agent vânzări teren ▮ lucrător comercial magazin

CV-urile se vor trimite la adresa de e-mail: resurse-umane@romstal.ro

MVT LOGISTIK TIMIŞOARA

angajează **şoferi** cu experienţă în transportul internaţional de mărfuri.

☎ 0731-660-381

FIRMĂ ÎNCĂLŢĂMINTE angajează

PERSONAL pentru banda de tras.

Nu se solicită experienţă.

☎ 0257-261-190

S.C. AUTO SML S.R.L (729163)

Vino la Hyundai sa vezi ultimele modele aparute: IX 35, IX 20, I30 FL, I20 FL, I10 FL si profita de lichidarile de stoc: Santa fe diesel: 15,900 € + tva / Tucson diesel: 13,990 € + tva / Accent benzina: 8,190 € + tva

HYUNDAI
Concesionar Hyundai
Calea Timisorii, F.N
0257-278042

Te asteptam la Peugeot sa descoperi noile modele: 5008,3008, RCZ, 508 si reducerile de pret la: 206 + benzina: 6,990 € + tva / 207 benzina: 8,963 € + tva / 308 benzina: 10,889 € + tva

PEUGEOT
Concesionar Peugeot
Micalaca, 1 EST
0257-278738
WWW.AUTOSML.RO

Scoala de Soferi Auto - Moto CUSTOM

Sala dotata modern si calculatoare cu monitoare Touchscreen.

490 Lei de la Plata si in Rate !

www.custom.go.ro

Tel. 0257254196 ; 0740972900

Scoala Custom si Google maps

GARSONIERE

- **Proprietar vând** fără intermediari garsonieră în Micălaca, str. Săvârşin, Bl. 173. Preţ 20.000 Eur. Tel. 0745.967.311. 725022

AP.1 CAMERĂ

- **Vând apartament** cu o cameră, str. Avrig. Telefon 0745.117.813. 732287

AP.2 CAMERE-ARAD

- **Cumpăr apartament** 2 camere. Plătesc pe loc!!! Telefon 0744.849.390. 667579
- **Vând apartament** 2 camere, zona 300, renovat, amenajat. Tel. 0744.604.029. 711040
- **Vând apartament** 2 camere acces stradal/spaţiu 55 mp, decomandat, ultralux. Preţ 32.000 Eur. Tel. 0745.780.412, 0726.455.633. 711254
- **Vând apartament** 2 camere Grădişte, parţial mobilat.Preţ 28.000Euro.Telefon 0727.836.953. 725205
- **Vând apartament** 2 camere, băcătărie, grup sanitar, debara, neamenajat, Arad, str. N.Bălcescu, L- 112. Informaţii telefon 0740.211.868. 731448

AP.3 CAMERE-ARAD

- **Vând apartament** 3 camere decomandat, 2 băi, Romanilor. Preţ 31.000 Eur. Tel. 0726.455.633, 0745.780.412. 711356
- **Vând apartament** 3 camere, zona Vlaicu, mobilat, centrală proprie. Preţ 53.000 Euro negociabil, 0745.614.880. 731059

AP.4 CAMERE-ARAD

- **Vând apartament** 4 camere, etaj 3/4.Telefon 0744.552.081.Orele 08.00- 17.00. 703001
- **Vând apartament** 4 camere mobilat, etaj I, zona Uta, (Z- uri). Preţ negociabil. Telefon 0744.764.570. 726416

CASE-ARAD

- **Vând casă** în Pîrneava pe strada principală cu spălătorie auto amenajată, ST-380mp, 55.000 Euro.Informaţii telefon 0753.013.110. 725154
- **Vând casă** str. Gh. Doja 185, ideală pentru 2 familii, 59.000 Eur. Tel. 0751.054.009. 711038
- **Vând casă,** strada Poetului, nr. 7, suprafaţa totală 343 mp. Telefon 0723.268.195, 0751.716.399. 729158
- **Vând casă,** 100 mp+318 teren, Vlaicu, finisat 80%. Preţ 29.500 Eur. Tel. 0726.455.633, 0745.780.412. 711442

CASE DE VACANŢĂ-ALTE JUDEŢE

- **ARIEŞENI, teren- construcţii** cabane- vacanţă, curent- electric, eventual cabană, ski, 0722- 257409. 700051

SPAŢII COM-ARAD

- **Vând (schimb** cu auto) hală 130 mp, cu teren aferent, Bujac, 35.000 Eur. Tel. 0722.979.950. 725288
- **25.000 mp,** Proiect HALE, Zona- Industrială PECICA- TURNU, front- stradal- dublu, 0722- 257409. 700050

TERENURI LOCAL

- **Vând teren** intravilan, 4500 mp, FS 14 ML, utilităţi stradale în Aradul- Nou, intrare pe 2 părţi, 1 intrare 100 m de autostradă, 34 euro/mp, negociabil, accept variante. Telefon: 0726.198.974, 0735.184.982. 683705

TERENURI JUDEŢ

- **Vând teren** agricol Şag 3ha, Socodor la şosea 3 ha. 0740.146.292. 681022

IMOBILE CHIRII

- **Închiriez apartament** 2 camere, mobilat, gaz, satelit, frigider, 0751.382.017, 0257/ 380344. 711135
- **Închiriez apartament** 2 camere, Micălaca, lângă Billa, 0744.361.717, 150 euro. 717998
- **Închiriez apartament** 1 cameră, 64 mp, Alfa, super utilat şi mobilat, 600 Ron, 0723.308.286. 725126
- **Închiriez apartament** 1 cameră modern mobilată, pe mal, 130 Eur,0744.121.964. 725290
- **Închiriez apartament** 2 camere, etaj 1, complet dotat şi renovat, 0727.798.269. 727990
- **Închiriez apartament** 3 camere, mobilat şi utilat. Preţ 150 Eur lunar. Telefon 0740.697.521. 728083
- **Închiriez apartament** 2 camere, mobilat, echipat, Confecţii, 0742.140.457. 728319
- **Închiriez apartament** 2 camere zona Uta. Telefon 0744.954.742. 728898
- **Închiriez apartament** 2 camere decomandat, Calea Romanilor. Tel. 0257/351119, 0746.666.369. 732248
- **Închiriez casă** pe Şaguna, renovată. Tel. 0744.121.964. 725293
- **Închiriez garsonieră,** central, renovată, recent, mobilată, utilată şi contorizată, 0741.015.910. 722528
- **Închiriez garsonieră** confort I în Grădişte, termen lung, toate condiţiile, mobilat. Telefon 0257/276224 sau 0751.955.182. 731163
- **Închiriez garsonieră** zonă centrală, 350-Ron. Telefon 0721.650.015. 731813
- **Dau în** chirie apartament 3 camere, mobilat, decomandat, contorizat,zona Podgoria, 0357/808049. 728473
- **Dau în** chirie apartament 2 camere, mobilat şi utilat+garaj, central,0735.627.854.728921
- **Dau în** chirie garsonieră, Vlaicu. Tel. 0257/273327, 0730.001.641. 724984
- **Ofer spre** închiriere apartament două camere, ultracentral, mobilat.Telefon 0729.906.824. 730607

SPAŢII COM-ARAD

- **În condiţii** avantajoase închiriez post coafură, salon central. 0257/214.026, 0721.825.445. 722090
- **Închiriez hală** 1000 mp în Parcul Industrial Uta. Telefon 0721.288.570. 731200
- **Închiriez sau** vând spaţiu comercial, 168 mp; 20 mp.Tel. 0722.227.450. 691117
- **Închiriez spaţiu** comercial 87 mp, B- dul Revoluţiei nr.4 (vis- a- vis de BRD), 0727.798.269. 728201
- **Închiriez spaţiu,** apartament 67 mp, lângă Teatru, 0744.121.964. 725265

Închiriere- Vânzare spaţiu- comercial CONFECŢII, 66- mp, vitrină- mare, PersoanăFizică, 0722- 257409. 700040

- **Vând spaţiu** amenajat salon de coafură, frizerie, mani- pedi, cosmetică cu toată aparatura necesară. Spaţiul cu vitrină 80 mp, se vinde şi doar spaţiul.Telefon 0756.803.516. 725245

SCHIMB LOCUINŢE-ARAD

- **Schimb apartament** 3 camere, etaj 3, central, zona Gării cu apartament 1- 2 camere, etaj 1- 2, 0745.771.046, 0740.897.144. 731330

TEREN-ARAD

- **Cumpăr teren** agricol Municipiul Arad, 0751.857.333. 700065

TEREN-JUDEŢUL ARAD

- **Cumpăr teren** arabil extravilan, în zonele Pusta Şoimoş de la Horia şi Pusta Păuliş (Sâmbăteni) de la Horia. Telefon: 0742.297.770, 0735.860.996. 679905

OFERTE LOCURI DE MUNCĂ

- **Angajăm confecţionere** cu experienţă (triploc, simplă, etc.) ☎0257/250.078, 0721.389.647. 704918
- **Angajăm mecanic** auto, electrician auto, vopsitor, tinichigiu, vulcanizator, Arad-Ghioroc, 0723.575.905. 730324
- **Angajăm urgent** agenţi pază bărbaţi, domiciliul Arad. Informaţii telefon 0743.053.102. 732274
- **Angajăm vânzătoare** pentru magazin îmbrăcăminte. Informaţii la telefon 0257/ 271291. 731157
- **Angajăm: gestionar** piese- auto; consilier service- auto; consilier vânzări- auto; şofer taxi, 0257/227056. 730631
- **Angajez contabil(ă)** autorizat. Experienţă minim 3 ani de la autorizaţie. Rog seriozitate.E- mail: vanzari@dial- ton.ro Tel/fax:0257/275188. Tel. 0740.275.245. 732225
- **Restaurant angajează** bucătar cu experienţă. Tel. 0724.999.050. 725054
- **Sală de** jocuri angajează operatoare jocuri, barmane bodyguard, 0736.473.548, 0721.541.741. 725184
- **Sc angajează** electricieni autorizaţi. Oferim salariu motivant.Rugăm seriozitate, 0257/276750, 0761.330.285. 728065

PRESTĂRI SERVICII

- **A Acord** Garanţie 2 ani reparaţii maşini spălat, 0744.241.398, 0357/401569,0257/ 259146. 722125
- **Cursuri 200** Lei/lună Masaj şi reflexoterapie, manichiură- pedichiură. Informaţii 0724.442.686. 725061

CONSTRUCŢII

- **Vând ţiglă** din demolări. Telefon 0742.218.693. 725211
- **Vând balast,** nisip, sorturi, etc. orice cantitate, duc molozul. TEL: 0745.036.969, 0722.389.480. 697850
- **Vând deşeuri,** lemne, rumeguş, nisip, balast. Preţuri avantajoase. Telefon 0747.084.540. 703013

Celebra Tamaduitoare Valentina Codreanca este prezenta in Arad.

Aveti acum o sansa unica pt. a va purifica trupul si sufletul si a va rezolva toate problemele.

Valentina Codreanca lucreaza prin Magie Alba, descanta pt dragoste, liniste sufletesca, succes in afaceri, examene, vindeca stresul, ipotenta, dezleaga farmece, blesteme, cununii legate, deschide cartile de tarot.

Rezolvari garantate pt care isi asuma responsabilitatea. Asigura confidentialitate si profesionalism in tot ceea ce realizeaza.

Tel : 0747.422.031, 0721.56.44.57
Web-site: www.magicvalentina.ro

(H-718995)

Numitul **HAJNAL TIBERIU GABRIEL** cu ultimul domiciliu cunoscut în Arad, Str Alba Iulia nr.22, bloc 581, ap 4 este citat în calitate de pârât la Tribunalul Arad în Dosar nr. 3772/108/2010 pentru data de 22.02.2011, ora 9:00, Sala 204, în proces cu Compania de Transport Public Arad. În caz de neprezentare, judecata se va face în lipsă.

EXPERŢI ÎN IMOBILIARE
romimo.ro

EVIDENŢIAZĂ-TE!

Talon valabil până în 31 martie 2011

Text: **DATA apariţiei:**.....

.....

.....

.....

.....

.....

.....

.....

Date personale:

Nume şi Prenume:

Telefon:

Buletin de identitate:

TALON + PREŢUL CATEGORIEI AFERENTE

Anunţurile se preiau zilnic, la ghişeu, până în ora 16[00], după această oră, se pot prelua doar prin intermediul sistemului online de preluare al anunţurilor disponibil pe www.jurnalaradean.ro . Anunţurile de mică publicitate din Jurnal Arădean se publică pe baza talonului din ziar
Redacţia nu îşi asumă responsabilitatea pentru conţinutul anunţurilor de mică publicitate!

JURNAL ARĂDEAN

DECESE

O inimă a încetat să bată, un suflet curat s-a ridicat la cer şi pleacă departe de noi, dar mai aproape de Dumnezeu. O lacrimă şi o floare pentru fiinţa dragă nouă care a fost

BĂTRÎN VETURIA,
din Olari.

Înmormântarea va avea loc astăzi, 27 ianuarie 2011, ora 13:00, în localitatea Olari. Dumnezeu s-o odihnească în pace!

Soţul Virgil, copiii Viorica, Virgil şi Ilie, nurorile Rodica şi Dorina precum şi dragii ei nepoţi Lavinia, Roxana, Sergiu, Mihai şi Bogdan

Cu adâncă durere anunţăm încetarea din viaţă a iubitului nostru soţ, tată, bunic şi frate

NEGRU TEODOR,
în vârstă de 79 de ani, din Nădab.

Înmormântarea va avea loc astăzi, 27 ianuarie 2011, ora 12:00, de la capela cimitirului din Nădab. Dumnezeu să-l odihnească în pace!

Familia

Cu adâncă durere în suflet anunţăm încetarea din viaţă a celui care a fost

BOCĂNECI GHEORGHE,
în vârstă de 82 de ani.

Dumnezeu să-l odihnească în pace! Înmormântarea va avea loc Vineri, 28.01.2011, ora 13.00, la Capela Cimitirului din Grădişte.

Familia îndoliată

CONDOLEANŢE

Suntem alături de familia Truţiu la despărţirea de cel care a fost

TRUŢIU IOAN.
Din partea nepotului Truţiu Ioan cu familia

Suntem alături de familia Truţiu, la despărţirea de cel care a fost

TRUŢIU IOAN.
Din partea lui Truţ Sorin cu familia

Suntem alături de vecina noastră Dr. Pavel Manuela şi împărtăşim durerea pricinuită de decesul mamei dragi. Dumnezeu să o odihnească în pace! Condoleanţe familiei îndoliate!

Asociaţia de proprietari Bl. A1-2, sc. 2, Academia Teologică

COMEMORĂRI

S-a împlinit un an de când fiul, soţul, fratele, cumnatul şi nepotul nostru

Jurist-jurnalist
LUNGU COSMIN IOAN,
cel care în 24 ianuarie 2011 trebuia să-şi sărbătorească împlinirea a 34 ani,

a plecat de lângă noi mult prea devreme în plină tinereţe, lăsându-ne cu durere, lacrimi, jale şi dor nemărginit. Mulţumim în această zi încărcată de nespusă tristeţe celor care l-au iubit şi stimat să-şi amintească doar o clipă de el. Te purtăm în gândurile şi inimile noastre aşa cum ai fost. Parastasul pentru un an va avea loc sâmbătă, 29 ianuarie 2011, ora 11.30, la Catedrala Ortodoxă de la Podgoria.

Tata Ionel, mama Olimpia şi soţia Raluca

În data de 29.01.2011, se va oficia parastasul de 6 săptămâni, la Mănăstirea Gai, a celui ce a fost soţ, tată, bunic

ŞEREŞ DIMITRIE.
Te vom plânge mereu, cu sufletul sfâşiat
soţia Ruxandra şi
fiul Adrian cu familia

Dumnezeu să o odihnească în linişte şi pace pe mama şi bunica noastră

MORAR MARIA.

Anunţăm parastasul de 40 de zile care va avea loc în data de 29.01.2011, la Mănăstirea din Gai, la ora 8,00. Mami şi buni te vom păstra veşnic în inima noastră.

Familia îndoliată

Deşi timpul trece, ochii ne sunt plini de lacrimi, tristeţe, durere adâncă şi priviri care vă caută mereu de când a-ţi plecat dintre noi, în urmă cu 2 ani, iubitul nostru tată şi iubita noastră mamă

PUICA GHEORGHE,
PUICA FLOARE.

În inimile noastre chipurile voastre vii le vom păstra!

Fiica Andreea cu Aurel şi
Fiul Ghiţă cu Flavia

Cu regrete şi mult dor, anunţăm că au trecut 11 ani de la plecarea în veşnicie a iubitului nostru soţ şi tată,

DUMITRESCU MARIN.

Nu te vom uita niciodată!

Soţia Silvia, copiii Călin cu Maria, Radu şi Luminiţa

În fiecare zi ne întrebăm cu disperare/
De ce ne-a despărţit destinul chiar pe noi/Dar nu găsim răspuns la întrebare/Şi nu te poate duce nimeni înapoi.
Au trecut 5 ani de dor şi suferinţă de când o inimă a început să bată şi un suflet blând s-a ridicat la cer

HERBEI MARIA (SANDA),
din Bârsa.

Bunul Dumnezeu să-ţi dea odihnă veşnică draga noastră soţie şi mamă!

Soţul Lăiţă, fiica Dorina şi ginerele Radu

Cu tristeţe în suflet anunţăm că s-au scurs 10 ani de când draga noastră soţie, mamă, fiică, bunică şi soră

BOARIU MARIA
născută BURCĂ

a plecat dintre noi. O amintire frumoasă pentru cei care te-au cunoscut şi o mare durere pentru cei care te-au pierdut. Dumnezeu să te odihnească în pace!

Familia

Pios omagiu, o lumânare aprinsă şi înaltă recunoştinţă la împlinirea a 10 ani de la trecerea în veşnicie a celei care a fost

BOARIU MARIA
-născută BURCĂ.

Dumnezeu să-i dea veşnică odihnă!

Fam. Burcă, Aurel, Luci şi Graţiela

Amintim cu aceeaşi durere în suflet, ca şi în clipa despărţirii, că au trecut 20 de ani de când a plecat de lângă noi

Maior (r)
GOIA VASILE.

Dumnezeu să-l ierte şi să-l odihnească în linişte şi pace!

Familia

ÎMPRUMUTURI FINANCIARE

• **Ofer! Valută** rapid cu 2- 3%. Plata la final! Telefon 0721.492.429. 725149

CITAŢII

• **Se citează** numita Lauruc Maria Doina, la Biroul Notarial Morariu din Arad, B- dul V. Milea, nr. 1, jud.Arad, în data de 1 Februarie 2011, ora 11.00, ca moştenitoare a defunctei Volosciuc Maria. 727961

• **Se citează** numita Mermete Angelina Amelia în 28.01.2011 la B.N.P. Botoş Gavrilescu Ioan, Arad, B- dul Nicolae Titulescu Bl. 333, ap. 1, în vederea dezbaterii procedurii succesorale după defuncta Hedeşan Draghina Constanţa. 731481

• **Se citează** părâtul Feier Sorin Adrian în proces cu Feier Ionela Diana pentru desfacerea căsătoriei, dosar nr.15639/55/2010, în data de 03.02.2011, la Judecătoria Arad, camera 215. 731162

• **Se citează** Vid Emanuela Elisabeta, domiciliul Arad, B- dul Gen. Milea, nr.1, corp A, sc. 4, ap. 5, dosar 14349/55/2010 Judecătoria Arad, sala 144, acţiune prestaţie tabulară, termen 08.02.2011, ora 08.00. 730735

DIVERSE

• **Acum cumpăr** ducat mare sau mic Franz Joseph. Tel. 0722.344.705. 725248

• **Cumpăr fier,** cupru, alamă, aluminiu, caroserii, baterii, pene, 0741.435.116, 0746.404.475. 685186

• **Cumpăr mobilă** din lemn curbată, porţelanuri, vederi vechi, argintărie pentru topit etc, 0744.203.945. 722494

• **Cumpăr pene** vechi noi, fier vechi, caroserii auto.Preţ bun, 0745.983.893. 724968

• **Cumpăr pene** vechi- noi, cupru, alamă, fier, baterii. Preţ convenabil.Tel. 0742.299.805. 683639

• **Cumpăr pene** vechi/noi, fier vechi, cupru (22 lei) baterii auto vechi, etc. Telefon: 0752.348.495. 706279

• **Cumpăr pene** vechi/noi, fier, baterii uzate auto caroserii maşină, cupru alamă, etc. 0755.920.069. 724692

• **Cumpăr pene** vechi, noi, cupru, alamă, fier vechi. Preţ bun, 0741.689.068. 683634

• **Vând baloţi** de lucernă şi baloţi de fân. Tel. 0756.592.890. 722321

• **Vând baloţi** fân comuna Mişca, sat Vânători 322. Tel. 0740.771.484. 729037

• **Vând bijuterii** noi, din argint 925, 3 lei/gr. Informaţii: 0740.146.288. 681158

• **Vând fân** claie. Tel. 0744.960.548. 724977

• **Vând mraniţă** de grădină şi spaţii verzi. 0722.344.815, 0740.780.852. 706302

• **Vând lemne** foc tăiate, crăpate, esenţă tare. Tel. 0721.592.572. 700049

• **Vând lemne** foc tăiate crăpate, esenţă tare, la domiciliul clientului. 0742.749.698, 0748.934.419. 706299

• **Vând urgent** cherestea de tei, uscată în uscător, 0743.893.209. 731447

AUTO ROMÂNEŞTI

• **Vând Logan** 1.4 benzină, 2006, gri metalizat, unic proprietar. Tel. 0745.543.101. 725218

CUMPĂRĂRI AUTO

• **Cumpăr Dacia** Logan. Telefon 0770.253.829, 0751.050.573. 731144

MICROBUZE, DUBE

• **Vând microbuz** Ford Tranzit 8+1 locuri. Preţ 1.250 Eur. Tel. 0747.081.271. 732166

ELECTRONIC PLUS

• **Vând maşini** spălat automate, combine frigorifice, congelatoare, lăzi frigorifice, import Germania, modele noi, ofer garanţie, transport, 0257/274600, 0745.395.282. 724854

• **VÂND ieftin electrocasnice second, lăzi, combine, maşini spălat haine, vase, uscătoare, televizoare, anvelope, vitrine comerciale. Rate angajaţilor, pensionarilor vârstă- boală, ☎0769.005.400.** 8694

MOBIDOM

• **Vând dormitor** lemn nuc compus din dulap 4 uşi, 2 comode, masă toaletă cu oglindă+saltea Relaxa nouă. Preţ 2.300 lei negociabil, 0742.508.855. 730483

POŞTA LUI CUPIDON

• **Domn străin** caut doamnă înaltă, drăguţă, maxim 30 ani pentru relaţie serioasă. Telefon: 0728.625.745. 722144

TRACTOARE

• **Vând tractor** internaţional 150 CP, 4x4, cabină încălzită, recent adus din Germania, 12.500 negociabil, 0722.255.419. 731631

PIERDERI

• **Pierdut carnet** student pe numele Nicodin Eduard, U.A.V. Declar nul. 731058

• **Pierdut licenţă** pentru organizarea jocurilor de noroc tip slot- machine, valabilă de la 01.02.2010 până la 31.01.2015, nr.licenţă Ro 1334L000260. O declar nulă. 731900

• **S.C. Mediasoft** S.R.L. Arad declar pierdută anexa cu avizele de funcţionare. O declar nulă. 732037

PLANTE-FLORI

• **Vând baloţi** trifoi şi un cântar 100kg din fier (Pecica),0745.375.615. 726413

ANIMALE-PĂSĂRI DOMESTICE

• **Vând porc** 140 kg, localitatea Curtici. Telefon 0357/883523. 727127

• **Vând purcei** şi grăsuni. Informaţii 0727.452.994. 709551

• **Vând purcei** 9 săptămâni. Tel. 0744.960.548. 724981

• **Vând 300** oi gestante. Telefon 0746.392.325. 732198

• **Vând 5** porci greutate 95- 130 kg. Tel. 0742.290.806. 729164

MAŞINI,UTILAJE,INSTALAŢII

• **Vând tractor** U 650, disc, vibrocultor, tocător tulei 3 rânduri, MIG. Tel. 0747.044.206. 725223

ANTRENAMENT
Puii de Golden Retriever urmăresc o minge de tenis. Ei sunt antrenaţi ca şi câini de salvare la centrul din Incheon Megalopolis, Coreea de Sud. FOTO: EPA

Enrique Iglesias va fi tată

LOS ANGELES. Cântăreţul Enrique Iglesias şi iubita sa, fosta jucătoare de tenis Anna Kournikova, vor deveni peste câteva luni părinţii unui bebeluş, potrivit unor surse din anturajul celor două vedete.

Cântăreţul spaniol şi iubita sa la fel de celebră le-ar fi spus unor prieteni apropiaţi din Miami că vor avea un copil care se va naşte peste câteva luni. Agenţii de presă ai celor două vedete au refuzat să confirme aceste informaţii. Enrique Iglesias şi Anna Kournikova au o relaţie din anul 2001, după ce fosta jucătoare de tenis a apărut în videoclipul piesei „Escape" de pe albumul omonim lansat de cântăreţul spaniol. De atunci, numeroase zvonuri despre o căsătorie secretă a celor două vedete au circulat în presa internaţională în 2003 şi, din nou, în 2005.

SURSA: MEDIAFAX

ANDRA
Născută în zodia Taur, pasiunea ei este dansul.

www.aradon.ro
Mai multe poze

Piesele lui Sinatra în variantă rock

LONDRA. Soliştii trupelor Anthrax şi Twisted Sister se numără printre cei 12 vocalişti rock care au înregistrat un album de coveruri ale unor piese celebre interpretate de Frank Sinatra, informează nme.com.

Acest album inedit se intitulează „SIN-atra" şi conţine 12 piese, fiecare solist interpretând în versiune proprie câte o piesă celebră lansată de Frank Sinatra.

Albumul va fi lansat pe 28 martie. Pe acest material apar şi vocile altor solişti celebri, precum Glenn Hughes - vocalistul trupei Deep Purple, Geoff Tate - solistul trupei Queensryche şi Tim „Ripper" Owens - fostul solist al grupului Judas Priest. Frank Sinatra a lansat primul album în 1939 şi a continuat să înregistreze muzică până cu puţin timp înainte de a muri, în 1998, fiind autorul celebrelor piese „Strangers in the Night" şi „My Way". **SURSA: MEDIAFAX**

Bardem a lucrat ca striper

LOS ANGELES. Javier Bardem a lucrat pentru o scurtă perioadă de timp ca striper, înainte de a se lansa în lumea filmului, conform unui interviu oferit de star cotidianului The Times.

„La început m-am dezbrăcat în glumă, pentru nişte prieteni. Însă un tip din barul în care eram m-a văzut şi mi-a propus să mă dezbrac pe bani, a doua zi. M-am descurcat foarte greu.. eram foarte stângaci. Am dansat pe «Leave Your Hat On» şi am avut nevoie de încurajările mamei şi surorii mele pentru a reuşi", povesteşte actorul ce a fost nominalizat marţi la premiul Oscar pentru cel mai bun rol principal cu filmul „Biutiful".

Javier Bardem FOTO: EPA

În pofida eşecului înregistrat în lumea divertismentului erotic, Bardem, care provine dintr-o familie de actori - este nepotul actorilor Rafael Bardem şi Matilde Munoz Sampedro - nu a putut rezista departe de lumea teatrului şi a filmului şi încet, încet a început să primească mai multe roluri până când actoria a devenit singura sa profesie. „Am înţeles că viaţa mă îndrepta spre o carieră de actor şi mi-am zis că, având în vedere că port numele de Bardem, dacă tot voi juca, măcar să joc bine", a mai susţinut el.

SURSA: AGERPRES

Divorţul lor s-a încheiat FOTO: EPA

Ronnie Wood a divorţat

LONDRA. Divorţul rockerului britanic Ronnie Wood, chitaristul trupei The Rolling Stones, de soţia sa, Jo Wood, a fost finalizat. Chitaristul britanic s-a căsătorit cu Jo Wood în 1985, însă cei doi s-au despărţit în 2008, după ce aventura celebrului muzician cu chelneriţa Ekaterina Ivanova a ajuns pe prima pagină a tabloidelor.

Avocaţii rockerului şi cei ai fostei sale soţii au ajuns la o înţelegere, iar Jo Wood va primi în urma acestui divorţ suma de 10,4 milioane de dolari. **SURSA: MEDIAFAX**

Macaulay Culkin FOTO: EPA

Culkin, din nou singur acasă

LOS ANGELES. Se pare că Macaulay Culkin, starul din seria „Home Alone", este din nou singur acasă, la 30 de ani, fără nicio prietenă, după ce a infirmat el însuşi speculaţiile despre o posibilă relaţie cu starleta porno spaniolă Irene Lopez, conform Uss Magazine.

Aceste speculaţii au apărut în presă săptămâna trecută, odată cu publicare a unei fotografii în care cei doi zâmbesc împreună spre obiectiv. Macaulay Culkin şi-a prezentat în sfârşit propria variantă despre acestă „aventură". „Aşa cum fac cu mulţi dintre fani, m-am întâlnit pentru scurt timp şi am făcut o poză cu Irene Lopez, la solicitarea ei" a declarat Culkin luni pentru E! News. „Nu am avut niciun fel de relaţie cu această femeie", a subliniat el.

Nu aceasta a fost şi poziţia abordată de starleta porno care se lăuda săptămâna trecută cu relaţia sa cu actorul. **SURSA: AGERPRES**

Murray a pledat nevinovat

Medicul lui Michael Jackson a pledat nevinovat la acuzaţia de omor prin imprudenţă.

LOS ANGELES. Conrad Murray, ultimul medic al lui Michael Jackson, acuzat că i-a administrat „regelui muzicii pop" anestezicul care i-a provocat moartea, pe 25 iunie 2009, şi că nu i-a asigurat îngrijirile medicale necesare, a pledat nevinovat, marţi, la acuzaţia de omor prin imprudenţă.

Judecătorul a stabilit ca procesul să înceapă pe 28 martie, o audiere preliminară fiind stabilită pentru 7 februarie.

Cred că avem un caz solid. Suntem foarte mulţumiţi de modul în care au fost prezentate probele la audierile preliminare. Rezultatul ar trebui să fie achitarea", a declarat, anterior, avocatul apărării, J. Michael Flanagan. Specialiştii nu sunt atât de convinşi că juriul îl va găsi nevinovat pe Murray. „Dacă ar fi să îl sfătuiesc, i-aş spune să vorbească cu procurorul de caz şi să vadă dacă este dispus să accepte o eliberare condiţionată, cu muncă în folosul comunităţii şi suspendarea temporară a licenţei medicale", a declarat avocatul Steve Cron. Avocatul Thomas Mesereau Jr., care l-a reprezentat pe Michael Jackson în procesul în care acesta era acuzat de molestare sexuală a unui minor, în urmă cu şase ani, a spus cu privire la Murray: „Nu pot fi obiectiv în acest caz. Deşi respect faptul că avocaţii apărării trebuie să îşi facă treaba, eu cred ferm că este vinovat". Dacă va fi găsit vinovat, Murray riscă o pedeapsă cu închisoarea de maxim 4 ani.

Murray, flancat de avocaţi FOTO: EPA

SURSA: MEDIAFAX

Cel puţin 30 de mineri blocaţi

BOGOTA. Cel puţin 30 de mineri au rămas blocaţi într-o mină din Columbia în urma unei explozii produse într-o mină de cărbuni din Sardinata (nord-est) şi sunt şanse mici să fie găsiţi în viaţă, afirmă primarul localităţii, Yamile Rangel, citat de AFP.

„Conform informaţiilor de care dispunem, 30 de persoane erau în mină în momentul exploziei. Ne temem că este posibil să nu fi supravieţuit", a precizat primarul localităţii situate la frontiera cu Venezuela. Oficialul citat a precizat că explozia a fost provocată de o acumulare de gaz.

Un incident similar produs în octombrie 2010 în aceeaşi mină s-a soldat cu moartea a şase muncitori. **SURSA: MEDIAFAX**

Cruz a născut un băieţel

LOS ANGELES. Primul copil al actorilor spanioli Penelope Cruz şi Javier Bardem este un băieţel, care s-a născut într-o clinică din Los Angeles, au anunţat, ieri, mai multe publicaţii din Spania, citând surse apropiate celor două familii.

„Primul lor copil s-a născut la clinica Cedars Sinai din Los Angeles, unde cuplul a dorit să-i fie respectată intimitatea cât se poate de mult", scrie cotidianul El Pais. „Este un băieţel, care s-a născut sâmbătă", anunţă, la rândul ei, ediţia online a revistei Hola.

Contactată de reporterii din Madrid, conducerea agenţiei de impresariat artistic cu care Penelope Cruz se află sub contract, a declarat, ieri dimineaţă, că nu este în măsură să comenteze această informaţie. **SURSA: MEDIAFAX**

Penelope Cruz FOTO: EPA

A căzut acoperişul peste ei

SANKT PETERSBURG. O persoană a murit, iar cel puţin alte 13 au fost rănite la Sankt Petersburg, în nord-vestul Rusiei, după ce un acoperiş al unui hipermarket s-a prăbuşit, pentru că nu a fost îndepărtată zăpada de pe el, a anunţat biroul local al Ministerului rus pentru Situaţii de Urgenţă.

„O persoană a fost ucisă. Este vorba despre o angajată, în vârstă de 35 de ani, a hipermarketului Okey. O altă angajată a fost grav rănită", a declarat Andrei Akiabiev, un purtător de cuvânt al ministerului. Potrivit serviciilor de urgenţă, zece dintre cei 13 răniţi au fost spitalizaţi cu fracturi şi comoţii.

Zona din nordul fostei capitale imperiale unde se află supermarketul a fost încercuită de poliţie. „Acoperişul s-a prăbuşt parţial, pe o suprafaţă de 500 de metri pătraţi", a declarat Evgheni Drozdov, şeful biroului local al ministerului.

O anchetă a fost deschisă pentru „încălcarea regulilor protecţiei civile", a anunţat agenţia Interfax, citând Comitetul de anchetă. **SURSA: MEDIAFAX**

Accidentul pe NTV FOTO: EPA

Sport

„Chiar dacă UTA a avut prioritate la jucători, Toc şi Copil vor juca în altă parte"

Adrian Zăhoi, jurist Gloria Arad

16

milioane lei vechi va costa multifuncţionala pe care Asociaţia Judeţeană de Fotbal o va achiziţiona, conform hotărârii Biroului Executiv, pentru implementarea noului sistem de legitimare a jucătorilor. Pentru eliberarea cardurilor care vor înlocui vechile legitimaţii mai ar fi nevoie de un aparat de înfoliat.

Cupa AJF Arad va purta numele Nicolae Ardelean

ARAD. La iniţiativa preşedintelui AJF Arad, Dorel Cura, tradiţionala competiţie de fotbal în sală, Cupa AJF Arad va purta numele Nicolae Ardelean, în memoria regretatului secretar general al Asociaţiei Judeţene de Fotbal. În acest week-end sunt programate alte patru zone, la Sântana, Pecica, Şiria şi Satu Nou, câştigătoarele urmând să se califice la turneul final programat pe 9 februarie la Sala Sporturilor. **JA-D.S.**

Raul Marinescu FOTO: FAN

Marinescu a fost văzut de Fulham

FULHAM. Fotbalistul Raul Marinescu (C.S. Atletico Arad, categoria 1995) a participat la antrenamentele echipei engleze Fulham şi la un joc de verificare al acesteia. „Pe baza colaborării cu Adrian Ştefănescu, de la Play Maker Consulting International, a petrecut o săptămână la gruparea menţionată, impresionând în partida susţinută. Ne-am înţeles să se întoarcă în vară, pentru o altă acţiune. Până atunci, însă, în luna februarie va avea loc, în oraşul nostru, o manifestare la care este invitată Fulham şi la care va fi prezent şi el", ne-a relatat managerul general al C.S. Atletico, Alexandru Meszar.

JA - A.H.

Acelaşi punct nevralgic: apărarea

Partida amicală de la Budapesta a scos în evidenţă, din nou, carenţele „Bătrânei Doamne" în faza defensivă.

ARAD. UTA trage învăţăminte după confruntarea cu Honved. Nu atât înfrângerea în sine supără (3-0 pentru adversara întâlnită) cât mai ales gafele repetate din compartimentul defensiv, ce au provocat atâtea bătăi de cap în turul campionatului. Oricât s-au străduit antrenorii să elimine erorile de acest gen, iată că ele apar iarăşi şi iarăşi. Acum a fost rândul lui Tînc să greşească exact pe finalul reprizei întâi, din acţiunea cu pricina născându-se prima reuşită a formaţiei maghiare. S-a încercat apoi revenirea pe tabelă, însă o lovitură de pedeapsă uşor acordată a făcut ca gruparea budapestană să scape în câştigătoare.

UTA combină antrenamentele cu meciurile de verificare FOTO: L.S.

Milic, OK

Echipa noastră nu a utilizat o serie de fotbalişti (Varga, Digbeu, Ţucudean), lucru ce a dezavantajat-o. În schimb, a păşit pe suprafaţa de joc atacantul sârb Aleksandar Milic, iar acesta a dat satisfacţie în ciuda faptului că nu şi-a trecut numele pe lista realizatorilor. Staff-ul tehnic ar dori ca el să fie păstrat, rămâne de văzut ce se va întâmpla în continuare. Revenit de la Antalya, Voiculeţ a fost şi el în dispoziţie bună, fapt ce nu poate decât să bucure, mai ales că există posibilitatea să nu mai fie cedat în străinătate.

ASTĂZI, CU TAUŢ

Programul de pregătire al formaţiei în alb-roşu a cuprins un antrenament în cursul zilei de ieri. Astăzi, după şedinţa de dimineaţă, UTA va juca un meci de verificare împotriva grupării Şoimii Tauţ, din eşalonul patru. Fluierul de start va fi dat la orele 15.30, duelul urmând să aibă loc pe terenul sintetic „Şega".

Concluzii

„Au existat deopotrivă aspecte pozitive şi negative în evoluţia băieţilor. A intervenit oboseala cantonamentului, a drumului... Oricum, nu căutăm scuze, a fost un eşec destul de usturător, trebuie să lucrăm în continuare pentru a nu mai arăta asemenea slăbiciuni. Totodată, ceea ce ne propunem este ca accidentările unora dintre jucători să nu recidiveze şi să nu riscăm alte probleme de sănătate", este de părere antrenorul principal al FC UTA, Roli Nagy.

ADRIAN HĂRŢĂU
adrian.hartau@informmedia.ro

Să vedem cine râde la urmă!

CST Alexandria, prima adversară a ICIM-ului după neaşteptata corecţie de la Satu Mare.

Ashlee Roberson şi colegele ei vor să şteargă ultima impresie FOTO: C. ANDRA

ARAD. Să nu faci nuntă după o simplă victorie şi nici funeralii după doar un eşec. Dacă vor ţine cont de această zicală, fetele de la ICIM Univ Goldiş n-ar trebui să fie afectate psihic înaintea confruntării de astăzi, ora 18, din „Polivalenta" arădeană, unde soseşte CST Alexandria. Eşecul de runda trecută trebuie dat uitării. Iar cei care astăzi râd, îşi freacă mâinile bucuroşi că ICIM a (şi) pierdut titlul naţional, îi sfătuim să aştepte luna mai. Pentru că au mai fost şi alţii, prin politică dacă nu mă înşel, care seara au desfăcut şampania şi dimineaţa şi-au dat seama că s-au îmbătat degeaba. Mai mult ca sigur, Biljana Savic va fi menajată în partida de astăzi pentru a nu risca o recidivă. În rest, celelalte componente ale lotului sunt apte de joc şi dornice de a se revanşa în ochii suporterilor după „accidentul" de la Satu Mare. Să mai spunem că disputa ICIM Univ Goldiş Arad - CST Alexandria va fi oficiată de o brigadă de arbitri formată din: Andrada Csender (Mediaş) şi Alin Faur (Timişoara), delegat FRB fiind Radu Bucerzan (Timişoara).

JA-D.S.

Misiune (im)posibilă în ring, la Arad

Motorul Silva Lazăr întâlneşte deţinătoarea trofeului, DVSC Debrecen.

ARAD. „Pregătim un spectacol unic, cum n-a mai fost văzut de iubitorii sportului cu mănuşi din oraşul nostru" - a spus Viorica Graur, directorul Poliţiei Locale, sufletul evenimentului sportiv arădean al începutului de an. Pe lângă spectacolul pugilistic dintre corzile ringului, va mai exista unul de culoare şi lumini. În plus, foste glorii ale sportului, precum Sorin Babii, Magdalena Leszai, Valeria Răcilă ori Adrian Jigău vor fi (re)aduse în memoria arădenilor şi premiate pentru imaginea adusă oraşului nostru.

Petrişor Gănănău, gata de luptă FOTO: JA

Florian Barna, tehnicianul echipei Motorul Silva Lazăr, se confruntă cu serioase probleme în conturarea lotului, ultima veste neplăcută fiind legată de noncombatul lui Ronald Gavril, care va fi înlocuit cu Cătălin Roşu. De partea cealaltă, după un stagiu centralizat în patria boxului, Cuba, deţinătoarea Euroligii Boxing One, echipa maghiară DVSC Debrecen se va prezenta sâmbătă, ora 18, la Sala Sporturilor - intrare liberă - cu o echipă valoroasă, care are în componenţă şi cubanezi naturalizaţi.

JA-D.S.

Adio, Nicolae Ardelean !

ARAD. Fotbalul judeţean este mai sărac. Ne-a părăsit Nicolae Ardelean, secretarul general al Asociaţiei Judeţene de Fotbal. Cel alintat „Generalul", după cei aproape treizeci de ani în care şi-a servit patria îmbrăcat în haină militară, a încheiat socotelile cu această lume la doar 64 ani.

A plecat miercuri seară acasă, la Pâncota, nu înainte de a mai spune colegilor un banc, un ultim banc, s-a aşezat pe fotoliu şi... nu s-a mai ridicat.

Nicolae Ardelean a început să colaboreze cu AJF Arad încă înainte de Revoluţie. Din 1992 devine piesă de bază la sectorul legitimări, iar din anul 2000 ocupă funcţia de secretar general al AJF Arad. Migălos, apreciat, uns cu toate alifiile, „Generalul" lasă un gol imens în familia fotbalului judeţean.

Cei care l-au cunoscut îşi pot lua rămas bun de la Nicolae Ardelean, astăzi, ora 14, la domiciliul din Pâncota, AJF Arad asigurând un autocar care pleacă de la stadionul UTA la ora 12.

Dumnezeu să-l odihnească în pace !

Nicolae Ardelean FOTO: JA

Şi Gloria a ales tot Moneasa

MONEASA. Leo Pinţa şi ajutoarele sale, Dan Găldeanu şi Cristi Irimia, au ales Moneasa pentru perioada de acumulări fizice. De ieri şi până luni, 7 februarie - cu întrerupere pe 2 februarie, pentru un amical cu FC Bihor, probabil, la Debrecen - următorii jucători vor fi tăvăliţi pe cărările înzăpezite ale staţiunii montane: Bujor, Nica, Draia, Manea, Dubeştean, Filaret, Hulbăr, Eşanu, Fl. Rus, Sălăjan, Copil, Negru, Ad. Popa, Goldiş, Cr. Negrea, Bistrian, Borzaşi, Iercan şi juniorii Tulcan, Ifrim, Cl. Negrea şi Barabaş.

Dacă Bogdan Toc este ca şi transferat la Dacia Mioveni, sunt mari şanse ca Dumitru Copil să ajungă la Astra Ploieşti. Pentru cele două mutări, am aflat, pe surse, că Gloria va încasa aproximativ 200.000 de euro.

JA-D.S.

NOU

FLUCTUAŢII DE CURS VALUTAR
LA NOI - NU EXISTĂ!
RATĂ FIXĂ PE TERMEN LUNG!

SALARIUL MINIM, LISTA BIROULUI DE CREDIT NU CONSTITUIE UN IMPEDIMENT!

ACELEAŞI AVANTAJE LE OFERIM ATÂT PERSOANELOR FIZICE-FĂRĂ LIMITĂ DE VÂRSTĂ, CÂT ŞI SOCIETĂŢILOR COMERCIALE INCLUSIV CELOR NOU ÎNFIINŢATE CÂT ŞI TINERILOR ÎNTREPRINZĂTORI.

VALOARE	RATĂ LUNARĂ
17000 RON -	RATA FIXĂ DE LA 92 RON/LUNĂ
34000 RON -	RATA FIXĂ DE LA 184 RON/LUNĂ
60000 RON -	RATA FIXĂ DE LA 326 RON/LUNĂ
100000 RON -	RATA FIXĂ DE LA 540 RON/LUNĂ

Acest anunţ este cu caracter informativ. Activitatea noastră prevede organizarea şi administrarea grupurilor de consumatori. Contactaţi-ne la numărul de mai jos

SUNAŢI ACUM

TELEFON: 0359-804-406

PENTRU INFORMAŢII SUPLIMENTARE, SAU PENTRU O OFERTĂ PERSONALIZATĂ, VĂ AŞTEPTĂM LA SEDIUL FIRMEI NOASTRE! ORADEA, PIAŢA CETĂŢII NR.1, PARTER, BIHOR, LUNI-VINERI ORELE 8-16, SÂMBĂTĂ ORELE 9-14.

(3406 - H 607601)

Magyarország-Románia
Határon Átnyúló Együttműködési
Program 2007-2013
Programul De Cooperare
Transfrontalieră
Ungaria-România 2007-2013

Két ország, egy cél, közös siker!
Două țări, un scop, succes comun!
Európai Unió
Európai Regionális Fejlesztési Alap
Uniunea Europeană
Fondul European de Dezvoltare Regională

Universitatea din Debrecen în colaborare cu Universitatea din Oradea au aplicat în cadrul Programului "Cooperare Transfrontalieră pentru Granița Ungaria-România", cu proiectul HURO/0801/006 având denumirea "Utilizarea energiei geotermale cu maximă eficiență, pe perioadă îndelungată, în zona Săcuieni-Létavértes".
Proiectul a fost aprobat pentru finanțare, Valoarea totală a proiectului este 328.000 Euro. Din această valoare, 162.900 Euro revin părții române, iar 165.100 Euro părții maghiare. Pentru Universitatea din Debrecen finanțarea este de 100%, iar pentru Universitatea din Oradea este de 98%.
Durata proiectului: 15 luni (04.01.2010-03.04.2011).
Pe baza analizelor energetice şi economice, scopul este realizarea unei strategii de dezvoltare durabilă privind cele două localități implicate.
Conținutul acestui anunț nu reprezintă în mod necesar poziția oficială a Uniunii Europene.

Www.hungary-romania-cbc.eu; www.huro-cbc.eu

H - 738490

EXPERȚI ÎN IMOBILIARE

romimo.ro

PIAȚA DE IMOBILIARE A ROMÂNIEI

SC «ARCOOM» SCM

Firma de confectii textile pentru femei, in sistem lohn
ANGAJEAZA:
CONFECTIONERE LA MASINA DE CUSUT
Pentru sectiile din Arad si Curtici

OFERIM:
- Lucrul intr-un schimb
- Salarizare atractiva
- Tichete de masa
- Decontarea transportului urban si interurban (tren,autobuz,tramvai)
Plata orelor suplimentare 100%
- Prima lunara de 10%
Angajarea se face dupa proba de lucru
Informatii la telefoanele : 0257256919,0728873633 sau la sediul societatii din Arad, str.Closca nr.8. (H-722191)

SC «ARCOOM» SCM

Firma de confectii textile pentru femei, in sistem lohn
INCHIRIAZA :
Pe strada Eftimie Murgu nr.78:
- 252 mp.- hala de productie sau depozit (cu sau fara incalzire pe gaz) din zidarie, cu magazie si tarc imprejmuit-126 mp.
- 150 mp.- hala de productie sau depozit (cu sau fara incalzire) din zidarie.
- 537 mp.- trei hale din zidarie cu sopron de 362 mp.(fara incalzire)
- 270 mp .- sopron imprejmuit cu 2 birouri de 35 si 49 mp.
- 192 mp.- hala metalica
Pe Calea Aurel Vlaicu bl.Z 28 parter
- 240 mp.-spatiu comercial cu magazie si grup social
Informatii la telefoanele: 0257256919,0728873633 sau la sediul societatii din Arad, str.Closca nr.8. (H-722192)

SOCIETATE COMERCIALĂ

Angajează urgent:

- dispecere pentru transport internaţional
- şoferi cu experienţă + ADR
- femeie pentru curăţenie

Oferă:
- condiții deosebite de muncă
- salarizare deosebită
Informaţii la tel: 0722 29 53 47 (H-686393)

Suntem o firmă privată cu capital german.
Producem componente pentru tehnica de încălzire.
DORIM COLABORARE SAU ANGAJARE PROIECTANT:
-piese după model
-ansamble mecanice
-date tehnice
Sunt necesare:
-Calificare şi experienţă în sisteme C.A.D.
-Experienţă ŞI în tehnica materialului plastic, de dorit
-Experienţă MS Office
-Limba germană sau engleză
Vă rugăm C.V. pe adresa: schloesser_ro@clicknet.ro
ZONA IND. VEST, STR IV, NR. 10, ARAD (H-719456)

SSIF BROKER
Intermediem succesul

Persoană de contact: Dl. Balta Csaba
Adresa: Cal. Iuliu Maniu, nr. 2-10, sc.D, ap.2, Arad
Tel: 0257-280278 / 0749026004
email: arad@ssifbroker.ro
www.ssifbroker.ro

SSIF BROKER SA vă anunţă că începând cu data de 25 ianuarie 2011 se vor lista pe Bursa de Valori Bucureşti acţiunile Fondului Proprietatea. Din această dată va aşteptăm la sediile SSIF BROKER pentru a vă informa cu privire la tranzacţionarea acestor acţiuni precum si a vă oferi posibilitatea de a le valorifica.

(H-700048)

HOLDING ATLASSIB
SC TRANSDARA SA ARAD
ANGAJEAZA
INGINER:
Conditii:- studii superioare specializarea:TCM, Autovehicule rutiere,Mecanica
- experienta constituie avantaj
- cunostinte operare PC
- dom.in Arad,tel,permis de conducere ctg B
SOFERI AUTOBUZ:
Conditii:- permis de conducere ctg.B,C,D,E,
- atestat profesional de transport persoane
- experienta ca sofer min 3 ani
- dom. in Arad,Lipova,Nadlac,Birchis,Maderat.

Doar cei selectati vor fi anuntati
Relatii la tel.0257-256308,fax:0257-256302
sau la sediul societatii din
Arad,str.Liviu Rebreanu nr.95.
E-mail:transdara.office@atlassib.ro

H - 738358

SC RV Line SRL angajează:
PRODUCTIE VALIZE TEHNICE PENTRU SCULE
▪ confecționere ▪ operatori montaj (bărbați)
▪ tehnician asigurarea calității ▪ magazioner
Informații la tel. 0731.678.068

VÂND HALĂ DIN PANOURI TERMOIZOLANTE
300 mp + birou + grup social, încălzire centrală, apă, curent, canalizare, aflată în Arad, str. Pădurii colț cu Eftimie Murgu.
TEL: 0722-247-941

angajez
ASISTENT MEDICAL RADIOLOG
CV-URILE SE TRIMIT PÂNĂ
LA 10 FEBRUARIE 2011, LA FAX: 0257/241124

S.C. ROMSTAL IMEX S.R.L. - PUNCT DE LUCRU ARAD
angajează
▪ agent vânzări teren ▪ lucrător comercial magazin
CV-urile se vor trimite la adresa de e-mail: resurse-umane@romstal.ro

S.C. UNIVERSUL VERDE S.R.L. angajează:
- şofer cu experienţă
- personal calificat cu experienţă în domeniul spaţiilor verzi
Oferim SALAR ATRACTIV şi BONURI DE MASĂ.
CV la info@universulverde.ro; fax. 0357/408-345.

SC MODA SA ARAD

angajează personal calificat/necalificat în confecţii.
Oferim: pachet salarial atractiv, bonuri de masă, transport urban gratuit, transport interurban decontat parțial, asistență medicală gratuită în întreprindere.
Informații: str. Poetului nr 52. **Telefon: 0257/256.265** (H-620202)

MVT LOGISTIK TIMIŞOARA
angajează şoferi cu experienţă
în transportul internaţional de mărfuri.
☎ 0731-660-381

FIRMĂ ÎNCĂLŢĂMINTE angajează
PERSONAL pentru banda de tras.
Nu se solicită experienţă.
☎ 0257-261-190

S.C. AUTO SML S.R.L (729163)

Vino la Hyundai sa vezi ultimele modele aparute: IX 35, IX 20, I30 FL, I20 FL, I10 FL si profita de lichidarile de stoc:
Santa fe diesel: 15,900 € + tva / Tucson diesel: 13,990 € + tva / Accent benzina: 8,190 € + tva
HYUNDAI Concesionar Hyundai Calea Timisorii, FN 0257-278042

Te asteptam la Peugeot sa descoperi noile modele: 5008,3008, RCZ, 508 si reducerile de pret la: 206 + benzina: 6,990 € + tva / 207 benzina: 8,963 € + tva / 308 benzina: 10,889 € + tva
PEUGEOT Concesionar Peugeot Micalaca, 1 EST 0257-278738 WWW.AUTOSML.RO

SC Nutrientul SA - Palota, jud. Bihor
achiziționează cereale: grâu, porumb, orz.
0259/471-811 - pentru cantități mici, sau
0726/623-792 - pentru cantități mari

Începe animaţia Rise of the Guardians!

ANIMAŢIE. Anunţată încă din 2009, animaţia Rise of the Guardians a avut nevoie de ceva vreme pentru a se strecura printre proiectele cu undă verde ale celor de la DreamWorks Animations. Iată că acum bugetul este asigurat, prin urmare producătorii anunţă distribuţia plină de nume mari a noului proiect. Ecranizarea romanului The Guardians of Childhood ar trebui să apară pe marile ecrane la sfârşitul lui 2012, iar pe generic se vor afla Chris Pine, Hugh Jackman, Jude Law, Alec Baldwin şi Isla Fisher. Personaje de poveste re-imaginate de Joyce vor fi eroii noii aventuri animate a celor de la DreamWorks. Isla Fisher va fi Tooth (personaj inspirat de Zâna Măseluţă), în timp ce Chris Pine va fi Jack Frost. Alec Baldwin îl va interpreta pe North (Moş Crăciun), Hugh Jackman pe Bunnymund (Iepuraşul de Paşte), iar Jude Law pe Pitch (Omul negru), principalul personaj negativ. Interpretul lui Sandy (Moş Ene) nu a fost anunţat. Fără a se cunoaşte multe despre subiect, ştim doar că cele cinci personaje inspirate de folclor vor fi nevoite să facă echipă, numai împreună reuşind să înfrângă un spirit foarte bătrân, hotărât să arunce lumea în beznă.

D'ALE ACTORILOR

CADOU SPECIAL
Deghizare. Actriţa Portia de Rossi i-a făcut o surpriză inedită soţiei sale, Ellen DeGeneres, care a împlinit 53 de ani: s-a deghizat în Marilyn Monroe. Actriţa în vârstă de 37 de ani a purtat o perucă blondă şi o rochie albă similară cu cea a legendei Hollywood-ului, pentru a-i cânta soţiei sale „Happy Birthday". Această urare a fost doar una din multele surprize primite de Ellen DeGeneres de ziua ei.

RENUNŢĂ LA VILĂ
Vânzare. Actriţa Zsa Zsa Gabor (93 de ani) şi soţul său, Prinz Frederic von Anhalt, au anunţat că au scos la vânzare luxoasa reşedinţă în care locuiesc în Bel Air pentru că nu-şi mai permit să plătească ipoteca asupra proprietăţii (35.000 dolari lunar, cu tot cu cheltuielile de întreţinere) şi facturile medicale (21.000 dolari). Reşedinţa cu 28 de camere a fost scoasă la vânzare pentru suma de 28 de milioane de dolari.

LOGODNĂ SECRETĂ
Discreţie. Actriţa americană Kate Hudson (31 de ani) şi rockerul Matt Bellamy (32 de ani), solistul trupei Muse, care vor avea un bebeluş peste câteva luni, s-au logodit în secret, la Londra. Potrivit presei britanice, a fost o ceremonie „intimă", organizată într-un hotel de lux din Londra, la care au participat doar membrii celor două familii şi câţiva prieteni apropiaţi.

PREGĂTIRE MATERNĂ
Altruism. Sandra Bullock are grijă de Sunny, fiica lui Jesse James, şi o pregăteşte pe aceasta pentru noua mămică, după ce fostul ei soţ a anunţat logodna cu Kat Von D. „Sandra ştie că Sunny va avea în curând o nouă mămică şi va face tot ce îi stă în puteri ca noua soţie a lui Jesse James şi Sunny să se înţeleagă foarte bine, chiar dacă asta înseamnă să se îndepărteze un pic", a declarat o amică de-a actriţei.

BOX OFFICE ROMÂNIA

	FILMUL	SPECTATORI	ÎNCASĂRI (RON)
→	O POVESTE ÎNCÂLCITĂ (3 SĂPT.)	117.413	2.319.502,00
→	ANOTIMPUL VRĂJITOAREI (1 SĂPT.)	13.028	244.017,39
→	DRAGOSTE ŞI ALTE DEPENDENŢE (1 SĂPT.)	11.134	207.047,00
↓	TURISTUL (3 SĂPT.)	90.112	1.564.731,00
↓	URSUL YOGI (2 SĂPT.)	19.449	391.548,30
↓	CUM S-O DAI SĂ FIE BINE? (2 SĂPT.)	24.174	420.784,20
↓	TRON: MOŞTENIREA (6 SĂPT.)	121.074	2.587.501,00
↓	O FAMILIE DE COŞMAR (5 SĂPT.)	128.292	2.122.934,84
↓	CĂLĂTORIILE LUI GULLIVER (5 SĂPT.)	50.850	1.041.876,99
↓	BURLESQUE: VIS ÎMPLINIT (2 SĂPT.)	13.524	222.992,00

Imbatabila „viespe verde"

Un supererou care vrea să facă ordine în Los Angeles, luptându-se cu tâlharii şi lumea interlopă din oraş.

DREPTATE. Britt Reid (Seth Rogen) este un playboy petrecăreţ şi răsfăţat din Los Angeles, care duce o existenţă fără griji, având ca singură preocupare distracţia. El este fiul celui mai mare magnat media din oraş, tatăl său fiind proprietarul ziarului The Sentinel şi deţinătorul unui imperiu financiar. Viaţa tânărului Britt se schimbă atunci când tatăl său (Tom Wilkinson) moare în mod misterios, lăsându-i moştenire vastul său imperiu media. Britt se trezeşte brusc la conducerea celui mai profitabil trust de presă din oraş şi simte pentru prima dată că viaţa sa are un scop nobil: să se folosească de averea moştenită pentru a combate crima organizată din Los Angeles.

Împreună cu noul său prieten, Kato (Jay Chou) - un angajat conştiincios şi teribil de inventiv al tatălui său -, Britt are şansa de a face ordine pe străzile oraşului, de a lupta împotriva tâlharilor şi a lumii interlope. Cei doi decid să se deghizeze pentru a se infiltra în mediile de infractori. Astfel, ei încalcă legea, pentru ca în final să o apere. Cu ajutorul lui Kato, Britt se transformă într-un supererou numit The Green Hornet (Viespea verde) şi colindă străzile oraşului în timpul nopţii pentru a eradica infracţionalitatea. Graţie abilităţilor sale tehnice ieşite din comun, Kato construieşte cel mai fantastic car de luptă, The Black Beauty, un automobil blindat, echipat cu numeroase guri de foc şi mulţi cai putere. Gonind pe străzile oraşului în această fortăreaţă mobilă, îi pedepsesc pe cei răi, luându-i în vizorul armelor inteligente create de Kato. În curând, The Green Hornet şi Kato încep să-şi facă un renume, iar cu ajutorul noii secretare a lui Britt, Lenore Case (Cameron Diaz), ei pornesc pe urmele celui care controlează lumea interlopă din Los Angeles: Benjamin Chudnofsky (Christoph Waltz). Dar Chudnofsky are şi el planurile lui: vrea să-l distrugă pe Green Hornet pentru totdeauna.

EVOLUŢIE

Ideea filmului „The Green Hornet" („Viespea verde") a fost preluată din serialul radiofonic cu acelaşi nume, creat de George W. Trendle. După succesul emisiunii de radio, Green Hornet a mai apărut şi în mai multe reviste cu benzi desenate. În 1966, personajul a făcut un salt, ajungând pe micile ecrane, pentru ca în 2011 să devină erou într-o super comedie 3D plină de acţiune!

Info: Regia: Michel Gondry, Cu: Seth Rogen, Cameron Diaz, Jay Chou, Gen film: Acţiune, Crimă, Thriller, Durata: 126 minute, Rating: Nerecomandat sub 15 ani, Premiera în România: 28.01.2011

FILME NOI

How Do You Know

IUBIRE. Frumoasa Lisa (Reese Witherspoon) este jucătoare de softball şi este implicată într-o relaţie amoroasă cu un jucător profesionist de baseball, pe nume Manny (Owen Wilson), dar simte că are nevoie de o pauză pentru a-şi lămuri sentimentele pe care le mai are faţă de acesta.

Situaţia se complică atunci când Lisa îl întâlneşte pe carismaticul şi atrăgătorul George (Paul Rudd), care face o pasiune pentru ea la prima vedere.

Confruntându-se cu o serie de probleme la locul de muncă şi crezându-se ghinionist, George se întreabă dacă nu cumva norocul i-a surâs în momentul în care a cunoscut-o pe Lisa, în timp ce aceasta încearcă să descopere cum ar trebui să se simtă dacă ar fi cu adevărat îndrăgostită de unul dintre cei doi bărbaţi pentru a se putea hotărî pe care să îl aleagă...

Info: Regia: James L. Brooks, Cu: Jack Nicholson, Owen Wilson, Paul Rudd, Reese Witherspoon, Gen film: Comedie, Dramă, Romantic, Dragoste, Durata: 116 minute, Premiera în România: 04.02.2011

ARĂDENII SE DISTREAZĂ

aradon.ro

Muzică, dans şi multă voie bună, adică o noapte cu distracţie maximă, într-un club cu o atmosferă incendiară

DECESE

Cu tristeţe anunţăm trecerea în veşnicie a celui ce a fost tată, socru şi bunic:

ARDELEAN NICOLAE
(Generalul).

Nu te vom uita niciodată! Înmormântarea va avea loc Astăzi, 28.01.2011, ora 14.00, la Cimitirul din localitatea Pâncota.

Familia îndoliată: Ardelean şi Duluman

Cu adâncă durere anunţăm încetarea fulgerătoare din viaţă a celui care a fost soţ, tată, bunic, unchi, socru, frate, un bun vecin,

PĂŞCUŢ ŞTEFAN IOAN,
în vârstă de 55 ani.

Înmormântarea va avea loc Astăzi, 28.01.2011, la ora 13.00, la Cimitirul Gai. Nu te vom uita niciodată!

Familia îndoliată

O inimă bună a încetat să mai bată, un suflet bun s-a ridicat la cer lăsând în urmă o nemărginită durere şi un dor imens. Recunoştinţă veşnică celei care a fost soţie, mamă şi bunică

LASCU IOSANA.

Înmormântarea va avea loc Astăzi, 28.01.2011, ora 13.00, la Cimitirul Eternitatea, capela Damian. Dumnezeu să te odihnească în pace!

Soţul Vasile, fiul Cristian cu soţia Loredana şi nepoţica Lorena

Cu adâncă durere în suflet cu imensă suferinţă anunţăm încetarea din viaţă a dragului nostru soţ şi tată

VARGA DUMITRU.

Nu te vom uita niciodată! Dumnezeu să te odihnească în pace! Înmormântarea va avea loc Astăzi, 28.01.2011, ora 13.00, localitatea Nădab.

Soţia Florica şi fiul Florin, nora Daciana şi nepoţii Ştefania şi Nikita

Cu adâncă durere anunţăm încetarea din viaţă a iubitei noastre fiice, mamă, soacră şi bunică

NIGA ANA,
în vârstă de 77 ani.

Înmormântarea va avea loc sâmbătă, 29 ianuarie 2011, ora 14:00, de la capela Cimitirului Pomenirea. Dumnezeu să o odihnească în linişte şi pace!

Anunţurile de deces se publică GRATUIT!

SERVICII FUNERARE

IN MEMORIAM NON STOP!
KUKI - servicii funerare complete
Oferă toată gama de sicrie, accesorii şi servicii funerare la preţuri avantajoase.
- cameră toaletat
- cameră frigorifică
- capac frigorific
Transport Intern şi Internaţional
Contact: Arad, str. Mihai Eminescu, nr. 4 (în curte)
Tel: 0257/211.929, mob: 0723343964
www.inmemoriamkuki.com
(H-690814)

Cu adâncă durere anunţăm decesul dragei noastre

HERZ IUDIT.

Înmormântarea va avea loc în Germania în data de 30.01.2011.

Nepoata şi vecinii

CONDOLEANŢE

Ne luăm rămas bun de la cel care a fost un om, coleg şi prieten deosebit,

NICOLAE ARDELEAN
secretar general A.J.F. Arad.

Dumnezeu să-l odihnească în pace! Sincere condoleanţe familiei îndoliate!

Conducerea Federaţiei Române de Fotbal regretă dispariţia celui care a fost un om de fotbal autentic, un colaborator loial,

NICOLAE ARDELEAN,
secretar general A.J.F. Arad.

Dumnezeu să-l ierte!

Asociaţia Sportivă Luceafărul Oradea îşi ia rămas bun de la cel care a fost un om care a ars pentru fotbal,

NICOLAE ARDELEAN,
secretar general A.J.F. Arad.

Sincere condoleanţe familiei îndoliate!

Club de Fotbal Bihorul Beiuş este alături de familia fotbalului arădean, la despărţirea de

secretarul general al A.J.F. Arad,
NICOLAE ARDELEAN.

Dumnezeu să-l ierte şi să-l odihnească în pace!

Suntem alături de familia fotbalului judeţean arădean la despărţirea de

secretarul general al A.J.F. Arad,
NICOLAE ARDELEAN.

Sincere condoleanţe familiei îndoliate!

Preşedinte A.J.F. Bihor, Valer Vancea

Pios omagiu, lacrimi şi multe regrete pentru cel care a fost

DANI MATEI.

Sincere condoleanţe familiei!

Verişoarele: Florica şi Lenuţa

Suntem alături de draga noastră prietenă Neli în cumplita suferinţă, la pierderea prematură a fiului

ROBERT DANIEL MATHEI.

De asemenea transmitem condoleanţe fratelui Gabriel, tatălui, iubitei lui Nori şi întregii fam. Mathei. Dumnezeu să te aibă în paza lui şi să te odihnească!

Fam. Urban şi Şerban

Condoleanţe familiei îndoliate în aceste momente de grea încercare pricinuite de trecerea la cele sfinte a celui care a fost

MATHEI DANIEL ROBERT.

Dumnezeu să-l odihnească în pace!

Fam. Vasile Petre şi Elisabeta din Semlac

Dragă

DANI,

cuvintele sunt de prisos. Suntem uimiţi, înmărmuriţi şi cu o mare durere în suflete. Devreme... mult prea devreme, pentru omul optimist, încrezător, bine-dispus şi vesel care ai fost. Ne vom aduce mereu cu drag aminte de tine. Dumnezeu să te odihnească în pace!

Fam. Duckadam Helmut şi Alexandra

Transmitem sincere condoleanţe familiei îndoliate în momentele de grea încercare pricinuite de trecerea în nefiinţă a celui care a fost

MATHEI DANIEL ROBERT.

Fie-i ţărâna uşoară!

Fam. Lincar Alexandru din Marghita

Împărtăşim marea durere a colegei noastre Ursu Cristina în aceste clipe grele pricinuite de decesul tatălui

URSU GHEORGHE

şi suntem alături de familia îndoliată. Dumnezeu să-l odihnească în pace!

Colegii de la Şcoala Generală Fiscut

Regretăm profund despărţirea de draga noastră cuscră

NIGA ANA.

Dumnezeu să o odihnească în pace!

Familia Bonta Elena, Liviu, Liliana şi nepotul Marius

Ne luăm rămas bun de la bunul nostru prieten

VARGA DUMITRU

şi transmitem sincere condoleanţe familiei. Dumnezeu să-l odihnească în pace!

Familia Duvlea

Suntem alături de familia Varga, în aceste momente dureroase când se despart de cel care a fost

VARGA DUMITRU.

Sincere condoleanţe!

Familia Tocoi Ioan

Clubul Sportiv Blue Sky prezintă condoleanţe doamnei Raevschi Nicoleta pentru pierderea membrului de onoare al clubului şi cumnat

ANDRIŢOIU CONSTANTIN.

Dumnezeu să-l odihnească!

Membrii Clubului

Suntem profund îndureraţi la trecerea în nefiinţă a celei care ne-a fost o bună prietenă

LASCU IOSANA.

Nu te vom uita niciodată şi vei rămâne mereu în sufletele noastre! Dumnezeu să te odihnească-n pace!

Fam. Crişan Viorica, Ţuicu şi Baidoc

Suntem alături de colega noastră Duluman Corina în durerea pricinuită de decesul tatălui.

Colegii de la MKB NEXTE BANK

Publicitate 0257-210.775

COMEMORĂRI

S-a împlinit un an de când fiul, soţul, fratele, cumnatul şi nepotul nostru

Jurist-jurnalist

LUNGU COSMIN IOAN,

cel care în 24 ianuarie 2011 trebuia să-şi sărbătorească împlinirea a 34 ani,

a plecat de lângă noi mult prea devreme în plină tinereţe, lăsându-ne cu durere, lacrimi, jale şi dor nemărginit. Mulţumim în această zi încărcată de nespusă tristeţe celor care l-au iubit şi stimat să-şi amintească doar o clipă de el. Te purtăm în gândurile şi inimile noastre aşa cum ai fost. Parastasul pentru un an va avea loc sâmbătă, 29 ianuarie 2011, ora 11.30, la Catedrala Ortodoxă de la Podgoria.

Tata Ionel, mama Olimpia şi soţia Raluca

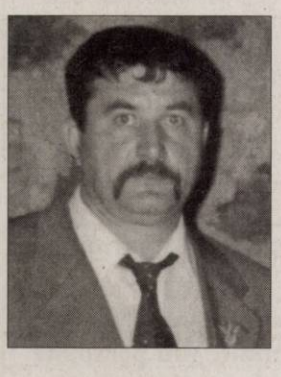

Patruzeci de zile de durere şi dor nemărginit au trecut de când pe tine te-am pierdut iubitul meu soţ, fiu şi tată:

CILAN OVIDIU TEODOR.

Chipul tău şi amintirea anilor frumoşi petrecuţi împreună ne însoţesc mereu. Dumnezeu să te odihnească în pace! Parastasul va avea loc duminică, 30 ianuarie 2011, ora 12:00, la Biserica Ortodoxă din Sântana.

Familia îndurerată

Durere şi lacrimi mă însoţesc zi de zi de când ai plecat dintre noi dragul meu nepot acum la împlinirea celor 40 de zile

CILAN OVIDIU.

Mă rog ca bunul Dumnezeu să-ţi dea odihnă! Dormi în pace suflet blând!

Mătuşa Elena Cilan

Dumnezeu să o odihnească în linişte şi pace pe mama şi bunica noastră

MORAR MARIA.

Anunţăm parastasul de 40 de zile care va avea loc în data de 29.01.2011 la Mănăstirea din Gai la ora 8,00. Mami şi buni te vom păstra veşnic în inima noastră!

Familia îndoliată

Când se stinge o lumânare o aprinzi din nou, dar când se stinge o viaţă o plângi mereu. Ai fost parcă ieri printre noi, dar a trecut un an de zile de când ai plecat, dragul nostru soţ, tată şi socru

CODOREAN IOAN,

din Şagu.

Cinstim memoria lui, iar amintirea lui va rămâne veşnic în sufletele noastre rugând pe bunul Dumnezeu să-i vegheze somnul etern şi să-i dăruiască lumină fără sfârşit!

Soţia Viorica, fiica Valentina, ginerele Emil

Au trecut 14 ani de când

GHIŢĂ CRIŞAN

ne priveşte, ne iubeşte şi ne ocroteşte din ceruri. Dumnezeu să-l aibă în pază!

Familia

Dumnezeu să-i dea veşnică odihnă mătuşei noastre

PASCU EMILIA (MIMI).

Anunţăm că parastasul de 40 de zile va avea loc Duminică, 30 Ianuarie, ora 13.30, la Cimitirul Pomenirea. Nu te vom uita niciodată!

Mariana Stoenescu-Curnis, Paolo şi Gervasio

Ne amintim cu aceeaşi mare tristeţe şi durere în suflet ca în clipa despărţirii, că au trecut 6 săptămâni de când a plecat de lângă noi scumpul nostru soţ, tată, socru, bunic şi străbunic

TOPOR CORNEL.

Slujba de pomenire se va ţine Duminică, 30 Ianuarie 2011, la ora 11.00, la Biserica Ortodoxă Aradul-Nou. Rugăm pe bunul Dumnezeu să-l ierte şi să-l odihnească în pace!

În veci nemângâiata familie, soţia Floare cu copiii, nepoţii şi strănepoţii

Astăzi ar trebui să-ţi spunem La mulţi ani! de ziua numelui, iar noi îţi spunem Dumnezeu să te ierte şi să te odihnească dragul nostru soţ, tată şi bunic

LUPŞE GRIGORE,

la împlinirea unui an de la tristul eveniment. Parastasul va avea loc duminică, 30 ianuarie 2011, la Biserica Ortodoxă din Şofronea.

Îl plâng soţia, copiii şi nepoţii

Purtăm în suflet aceeaşi durere la împlinirea unui an de când a plecat dintre noi mama

STANCU ANUŢA.

Parastasul va avea loc astăzi la Catedrala de la Podgoria, ora 18.30.

Copiii Gina, Romulus şi Ramona cu familiile

Dumnezeu să o odihnească în pace pe soţia, mama şi bunica noastră

KALMAR DOINA VIRGINIA.

Parastasul de 1 an va avea loc duminică, 30 ianuarie 2011, ora 12.00, la Biserica Şega 2. Te vom păstra veşnic în inimile noastre!

Familia îndoliată

Purtăm în suflet durere la împlinirea unui an de când a plecat de lângă noi cel care a fost soţ şi tată iubitor

VASILE BORTEŞ.

Voi, cei ce l-aţi cunoscut, orpriţi-vă şi dăruiţi-i o clipă de pioasă aducere aminte.

Vei fi mereu cu noi, Neli şi Gabi

În 30 ianuarie 2011 se împlinesc 5 ani de durere de când scumpa noastră mamă

NEGRU IULIANA,

din Curtici

s-a stins din viaţă. Dumnezeu s-o odihnească!

Fiica Floarea din Curtici şi fiul Traian

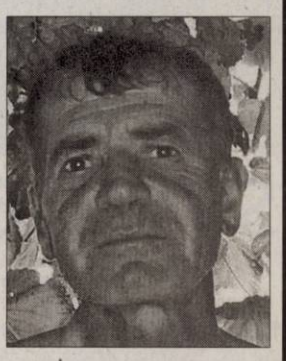

Se împlinesc 6 săptămâni de când a plecat dintre noi iubitul nostru soţ, tată, bunic şi socru

NAIPEANU PETRE.

Parastasul va avea loc duminică, 30 ianuarie 2011, ora 12:30, la Biserica Ortodoxă din Bujac. Dumnezeu să-l odihnească!

Familia îndoliată

Cu durere şi tristeţe amintesc că a trecut un an de la trecerea în veşnicie a dragului meu soţ

COL. (R) PASCARU MIRCEA.

Parastasul va avea loc Sâmbătă, 29 Ianuarie 2011, ora 12.00, la Catedrala Ortodoxă Veche. Dumnezeu să-l ierte şi să-l odihnească în pace!

Soţia

Amintim cu aceeaşi durere în suflet ca şi în clipa despărţirii, că a trecut un an de când a plecat de lângă noi,

PÂRVĂNESCU HORIA DUMITRU.

Parastasul va avea loc Sâmbătă, 29 Ianuarie 2011, ora 11.00, la Biserica din Cimitirul Pomenirea. Nu te vom uita niciodată! Dumnezeu să-l ierte şi să-l odihnească în pace!

Familia îndurerată

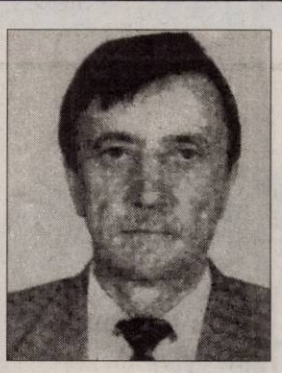

Mâine, 29 ianuarie, e ziua ta

SUROVCEK ŞTEFAN,

zi sfântă, zi în care noi am vrea să te avem alături, să te îmbrăţişăm şi mii de sărutări să-ţi dăm, în loc să-ţi spunem La mulţi ani! îl rugăm pe bunul Dumnezeu să te odihnească în pace suflet bun!

Soţia Florica şi fiul Claudiu din Mândruloc, cumnatul ing. Cocioban Pascu din Vinga

Mâine, 29 ianuarie 2011, se împlinesc şase ani de când a plecat dintre noi cea care a fost iubita noastră fiică, soră şi mamă dragă,

DRĂGAN GABRIELA născută BALOG.

Chipul tău îl vom păstra veşnic în sufletele noastre. Nu te vom uita niciodată. Dumnezeu să te odihnească în pace!

Familia Balog

Nu ştim mamă ce n-am da/Să te mai putem vedea/Să ne ieşi la poartă-n stradă/ Cum o făceai altă dată/Să te bucuri c-am venit/Şi multe ne-ai povestit/ Dar de acolo unde eşti doar în vis ne mai vorbeşti. Lacrimi şi flori pentru buna noastră mamă şi bunică

LULAŞ MARIA.

Dormi în pace!

Fiica Jenica cu Nelu, Gabi, Alin, Florin, David şi Ştefan

Publicitate 0257-210.775

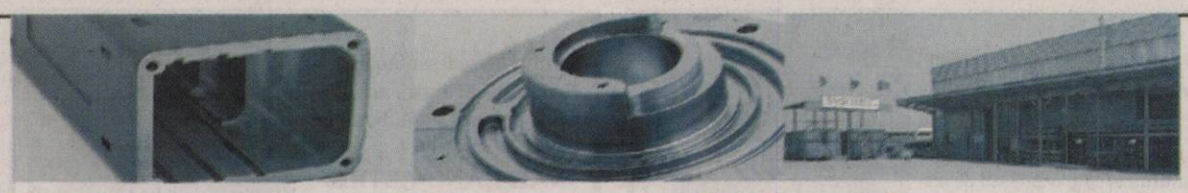

sysmec

Member of VAT Group

SYSMEC SRL
Zona Industriala de Vest
RO-315375, Arad
www.sysmec.ro

Sysmec SRL este o companie a grupului VAT AG / Elvetia (www.vat.ch), liderul mondial în producţia ventilelor de vid. Sysmec prelucrează prin strunjire şi frezare piese de înalta precizie pentru numeroşi clienţii externi, majoritatea acestora fiind firme renumite, precum Schindler, ABB, SAAB, Bystronic sau Tyco Electronics. Nivelul tehnic şi de automatizare a maşinilor de producţie este avansat, iar condiţiile de lucru şi oferta companiei sunt avantajoase.Datorita evoluţiei ascendente constante, în acest moment compania îşi lărgeşte echipa şi este în căutarea unor persoane calificate şi cu experienţă pentru următoarele posturi:

Frezori şi Strungari CNC

Atribuţii:

- ✓Pregatirea pentru productie a frezelor si a strungurilor;
- ✓Execuţia şi controlul pieselor conform specificaţiilor tehnice ale proiectului.

Cerinţe:

- ✓Şcoală cu profil mecanic;
- ✓Cunoştinţe de prelucrari prin aşchiere şi desen tehnic;
- ✓Cunoştinţe de utilizare a instrumentelor de masură;
- ✓Disponibilitate pentru lucrul în schimburi şi în echipă;

Aplicatiile (CV-urile) pentru aceste posturi se depun la sediul firmei, prin fax sau email.

Sysmec SRL
Zona Industriala de Vest, str.I, Nr.9, Ap.8-10
310375 Arad (RO)
Fax 0040(0)257.216.914
E-mail: cornelia.pacurariu@sysmec.ro

TAKATA-PETRI conduce activităţile europene ale Corporaţiei Takata din Tokyo, unul din producătorii de top de echipamente de siguranţa pentru industria automotive. Takata are 11.000 de angajaţi in Europa si aproape 29.000 peste tot in lume. Ca partener de încredere al companiilor producătoare de autoturisme, Takata dezvoltă si produce componente si produse de siguranta de înaltă calitate. Portofoliul de produse este compus din volane, sisteme de airbaguri, centuri de siguranta, componente electronice si senzori, precum si componente de habitaclu si sisteme de siguranta pentru copii. Pentru a ne întări echipa din Arad, suntem in căutare de:

TAKATA

MUNCITORI CUSUT VOLANE IN PIELE

PROFILUL Dvs.:
Studii medii;
Seriozitate, îndemânare, meticulozitate, acuitate vizuala, respect pentru ordine şi curăţenie;
Experienţa de lucrul cu pielea constituie avantaj;
Disponibilitate de lucru in schimburi;
Domiciliul stabil in judeţul Arad.

OFERIM:
Contract pe perioada nedeterminata;
Salariu de încadrare 875 RON şi plată în funcţie de realizări;
Condiţii de munca la standarde occidentale;
Servicii medicale gratuite;
Transport asigurat.

Persoanele care corespund cerinţelor de mai sus si sunt interesate sa se alăture echipei noastre, sunt invitate la sediul firmei TAKATA (Parcul Industrial Vest – ieşirea către Nădlac, strada III nr. 9) unde vor completa o cerere de angajare sau sa trimită un CV prin fax la numărul 0257/ 203 841, specificând expres postul pentru care candidează.

Numai persoanele selectate vor fi contactate.

Transformă nemulţumirea în siguranţă!

ARTEX SCM

SOCIETATE CU TRADIŢIE ÎN DOMENIUL TEXTIL, ANGAJEAZĂ

confecţioneri îmbrăcăminte sau persoane cunoscătoare de meserie, execuţie butoniere, cusut nasturi, aplicat butoni, călcat.

OFERIM: climat de lucru european, salarii motivate în acord individual, tichete de masă, primă de transport – prezenţă, premii, un singur schimb, asistenţă medicală.
Angajările se fac pe bază de probă de lucru.
DETALII: telefon : 0357- 408275; 0357- 408276

(H-668947)

Program mica publicitate:
pe B-dul Revoluţiei, nr. 81
luni-vineri: 8.00-18.00, duminică: 9.00-13.00,
pe Poetului 1C (hala 36): luni-vineri: 9.00-16.00.

EVIDENŢIAZĂ-TE!

Talon valabil până în 31 martie 2011

Text: **DATA apariţiei:**.....

.....

.....

.....

.....

.....

.....

.....

Date personale:

Nume şi Prenume:

Telefon:

Buletin de identitate:

TALON + PREŢUL CATEGORIEI AFERENTE

Anunţurile se preiau zilnic, la ghişeu, până în ora 16^{00}, după această oră, se pot prelua doar prin intermediul sistemului online de preluare al anunţurilor disponibil pe www.jurnalaradean.ro . Anunţurile de mică publicitate din Jurnal Arădean se publică pe baza talonului din ziar
Redacţia nu îşi asumă responsabilitatea pentru conţinutul anunţurilor de mică publicitate!

JURNAL ARĂDEAN

Trecerea timpului nu a şters durerea din sufletele noastre, după cei 6 ani de la despărţirea de tine, dragul nostru tată, fiu, nepot, verişor şi prieten

Conf. univ. dr.

EMIL BOLDIZSAR.

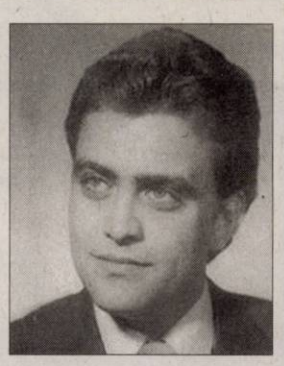

Amintirea ta va rămâne veşnic icoana sufletului nostru. Slujba de pomenire va avea loc la Cluj. Dumnezeu să-ţi dea odihnă veşnică!

Familia îndurerată

Amintim cu aceeaşi durere în suflet ca şi în clipa despărţirii, că au trecut 7 ani de când a plecat de lângă noi dragul nostru tată

MIRCEA BARBU.

Parastasul de pomenire va avea loc duminică, 30 ianuarie 2011, ora 12,00 la Biserica Ortodoxă de pe strada Renaşterii. Dumnezeu să-l odihnească în pace!

Copiii Dana, Vlad şi Cătălina

Un gând, o rugăciune şi o lumânare prinsă la împlinirea a 21 de ani de la trecerea în nefiinţă a celui care a fost

RUS VASILE.

Dumnezeu să-i odihnească sufletul nobil în linişte şi pace!

Soţia Voichiţa şi fiul Dănuţ cu familia

Cu tristeţe pe obraz şi dorul în suflet, dar şi cu speranţa revederii în lumea de apoi, amintim că Azi se împlinesc 57 ani de când ai plecat în veşnicie iubitul nostru fiu, frate, tată, socru şi bunic

BOŞNEAC-GHEORGHE,

din Păuliş.

Deşi departe de noi şi aproape de Dumnezeu te vom iubi mereu! Fie-ţi ţărâna uşoară!

Mama, Nuţi, Claudiu şi Anda

GARSONIERE

• **Vând garsonieră** confort 3, etaj I, renovată, Vlaicu- Fortuna.Informaţii telefon 0257/258821. 740985

AP.1 CAMERĂ

• **Vând apartament** cu o cameră, str. Avrig. Telefon 0745.117.813. 732287

• **Vând apartament** 1 cameră, etaj 1, pe Banul Mărăcine, 0723.253.924. 683595

• **Vând/schimb, variante,** apartament 1 cameră, bucătărie, baie, superîmbunătăţit şi mobilat, str.Frunzei, etaj III(Sînicolau) 18.000euro, 0746.070.212. 697934

AP.2 CAMERE-ARAD

• **Vând apartament** 2 camere zonă ultracentrală.Telefon 0722.349.445. 681017

• **Vând apartament** 2 camere, zona 300, renovat, amenajat. Tel. 0744.604.029. 711040

• **Vând apartament** 2 camere acces stradal/spaţiu 55 mp, decomandat, ultralux. Preţ 32.000 Eur. Tel. 0745.780.412, 0726.455.633. 711254

• **Vând apartament** 2 camere, Podgoria, parter, 45.000 euro, tel:0257/250.742, 0357/805.671, 0748.425.797. 716320

• **Vând apartament** 2 camere Grădişte, parţial mobilat.Preţ 28.000Euro.Telefon 0727.836.953. 725205

• **Vând apartament** 2 camere Aradu Nou, 0744.621.968. 727547

• **Vând apartament** 2 camere amenajat zona Libelula, 0744.621.968. 727660

• **Vând apartament** 2 camere, băcătărie, grup sanitar, debara, neamenajat, Arad, str. N.Bălcescu, L- 112. Informaţii telefon 0740.211.868. 731448

• **Vând apartament** 80mp 2 camere, neîmbunătăţit, Grigore Alexandrescu 34, 17.500 euro. ☎0743.663.000. 697927

AP.3 CAMERE-ARAD

• **Vând apartament** 3 camere, Grădişte, 78 mp, etaj 4/4, decomandat, neamenajat, contorizat apă şi încălzire. Tel. 0742.378.390, 0257/235298. 645111

• **Vând apartament** 3 camere, 105 mp, zona Gării, 2 balcoane închise, termopan, centrală, climă, jacuzzi, mobilat modern, dresing, 48.000 euro, 0722.577.061. 697965

• **Vând apartament** 3 camere decomandat, 2 băi, Romanilor. Preţ 31.000 Eur. Tel. 0726.455.633, 0745.780.412. 711356

• **Vând apartament** 3 camere Samantha, mobilat complet cu garaj zidit. Telefon: 0744.523.701. 719022

• **Vând apartament** 3 camere, zona Vlaicu, mobilat, centrală proprie. Preţ 53.000 Euro negociabil, 0745.614.880. 731059

• **Vând apartament** 3 camere neamenajat, 66 mp, str. Maramureş. Preţ 27.500 Eur. Tel. 0724.287.039. 740106

AP.4 CAMERE-ARAD

• **Vând apartament** 4 camere, etaj 3/4.Telefon 0744.552.081.Orele 08.00- 17.00. 703001

• **Vând apartament** 4 camere mobilat, etaj I, zona Uta, (Z- uri). Preţ negociabil. Telefon 0744.764.570. 726416

AP.5 CAMERE-ARAD

• **Vând sau** schimb cu echivalent în Arad, apartament 5 camere, ultracentral, situat în Timişoara. Telefon 0722.663.275, 0724.155.530. 731155

CASE-ARAD

• **Vând casă** Cartierul Funcţionarilor curte, grădină, acces auto, 0257/232.489, 0747.798.603. 702574

• **Vând casă** nouă, Gai, lângă Mănăstire, 150 mp, construit+teren 980 mp. Informaţii telefon 0730.393.380. 725241

• **Vând casă** în curte central 3 camere+ anexe, 45.000 eu/neg. 0756245548. 700737

• **Vând casă** în Pârneava, 6 camere, 5 băi, garaj, grădină, gaz, negociabil. Telefon 0257/280395 între 9- 16. 665111

• **Vând casă** str. Dornei nr.7, 309mp.Informaţii 0744.423.826, 0748.875.622. 736827

• **Vând casă** str. Gh. Doja 185, ideală pentru 2 familii, 59.000 Eur. Tel. 0751.054.009. 711038

• **Vând casă,** strada Poetului, nr. 7, suprafaţa totală 343 mp. Telefon 0723.268.195, 0751.716.399. 729158

• **Vând casă,** 100 mp+318 teren, Vlaicu, finisat 80%. Preţ 29.500 Eur. Tel. 0726.455.633, 0745.780.412. 711442

CASE-JUDEŢUL ARAD

• **Vând (schimb)** urgent casă la roşu în Tisa Nouă. Preţ 23.000 Eur negociabil. Tel. 0742.213.274. 718042

• **Vând casă** cu etaj, baie, grădină, anexe, în Chelmac. Preţ negociabil. Telefon 0749.436.782. 706109

• **Vând casă** la roşu, în Livada (cartier de vile), 100 mp, eliberez contract în 48 ore. Tel. 0744.427.876. 691284

• **Vând casă** mare anexe+grădină. Urgent! Gurba, preţ avantajos, 0755.168.984. 683602

• **Vând casă** în Galşa, centru. 3000 mp, telefon 0257/274.485. 642609

• **Vând casă** în Ineu, central, 4 camere, baie, bucătărie, anexă, garaj, pivniţă, toate utilităţile+două spaţii comerciale. Preţ negociabil. Telefon 0745.627.632. 731143

• **Vând în** Secusigiu casă formată, din 2 corpuri, anexe curte şi grădină mare. Informaţii: 0744.396.163, 0741.582.509. 706194

• **Vând urgent** casă în sat Groşii- Noi. Preţ 7.000 Eur negociabil. Tel. 0744.101.827. 741226

• **Vând urgent** casă, nouă, ieftin, în Chişineu- Criş. Telefon 0745.144.123. 741136

CASE-ALTE JUDEŢE

• **Vând casă** locuibilă Ungaria, apă, gaz, teren, 0744.621.968. 727725

• **Vând casă** în Battonya, cărămidă, termotecă, termopan, toate utilităţile, mobilată, preţ criză! 0744.577.850.

CASE DE VACANŢĂ-ALTE JUDEŢE

• **Case şi** terenuri- intravilan BATTONYA, ieftin, toate utilităţile, PersoanăFizică, 0722- 257409. 700042

SPAŢII COM-ARAD

• **11.500- mp şoseaua- NĂDLAC,** FS mare, utilităţi, Proiect- HOTEL, 0722- 257409. 700043

TERENURI LOCAL

• **Vând teren** intravilan, 4500 mp, FS 14 ML, utilităţi stradale în Aradul- Nou, intrare pe 2 părţi, 1 intrare 100 m de autostradă, 34 euro/mp, negociabil, accept variante. Telefon: 0726.198.974, 0735.184.982. 683705

• **Vand teren** 900 mp str TABACOVICI nr 31 tel 0756495707 675691

TERENURI JUDEŢ

• **Vând teren** agricol Şag 3ha, Socodor la şosea 3 ha. 0740.146.292. 681022

• **Vând teren** arabil compact la Ghioroc, 40 ha, la preţul de 4.000 Eur/ha/negociabil. Tel. 0357/427436, 0741.158.777. 743028

• **Vând teren** cu clădiri lângă Hanul de la Răscruce, pescărie, curent trifazic, utilităţi. 0744.577.850. 683157

• **Vând teren** 615 mp, Călugăreni. Informaţii telefon;: 0722.226.403. , 706316

IMOBILE CHIRII

• **Închiriez apartament** 2 camere, mobilat, gaz, satelit, frigider, 0751.382.017, 0257/380344. 711135

• **Închiriez apartament** 2 camere, Micălaca, lângă Billa, 0744.361.717, 150 euro. 717998

• **Închiriez apartament** 1 cameră modern mobilată, pe mal, 130 Eur,0744.121.964. 725290

• **Închiriez apartament** 2 camere zona Uta. Telefon 0744.954.742. 728898

• **Închiriez apartament** 2 camere, etaj 1, complet dotat şi renovat, 0727.798.269. 727990

• **Închiriez apartament** 3 camere, mobilat şi utilat. Preţ 150 Eur lunar. Telefon 0740.697.521. 728083

• **Închiriez apartament** 2 camere, Grădişte, str. Războieni, Bl. D, 0756.556.239. 733847

• **Închiriez apartament** 2 camere decomandat, Calea Romanilor. Tel. 0257/351119, 0746.666.369. 732248

• **Închiriez apartament** 2 camere, utilat, mobilat, C- lea Romanilor.Telefon 0724.523.970. 736460

• **Închiriez apartament** 1 cameră Micălaca. Informaţii telefon 0740.308.488. 737636

• **Închiriez apartament** 2 camere mobilate complet, zona Romanilor. Telefon 0742.309.111. 741233

• **Închiriez apartament** 2 camere central, mobilat şi utilat. Tel. 0770.385.569. 741633

• **Închiriez casă** pe Şaguna, renovată. Tel. 0744.121.964. 725293

• **Închiriez garsonieră,** central, renovată, recent, mobilată, utilată şi contorizată, 0741.015.910. 722528

• **Închiriez garsonieră** Conf. I, zona Alfa, 0740.013.327. 724808

• **Închiriez garsonieră** confort I în Grădişte, termen lung, toate condiţiile, mobilat. Telefon 0257/276224 sau 0751.955.182. 731163

• **Închiriez garsonieră** zonă centrală, 350- Ron. Telefon 0721.650.015. 731813

• **Închiriez pe** termen lung apartament 3 camere, etaj 3, mobilat parţial şi complet renovat situat pe B- dul Revoluţiei (P- ţa Podgoria), 180 Eur/lună+garanţie. Tel. 0357/427991. 683471

• **Închiriez vilă** 12 camere, 12 băi, parcare. Tel. 0744.629.478, 0722.344.621. 729166

• **Ofer pentru** închiriere apartament 2 camere, zona Romanilor, contorizat, mobilat şi amenajat modern, zona liniştită, condiţii foarte bune! Preţ 200 euro, telefon: 0740.795.123. 683702

• **Ofer spre** închiriere apartament două camere, ultracentral, mobilat.Telefon 0729.906.824. 730607

SPAŢII COM-ARAD

C.N. POŞTA ROMÂNĂ S.A.

Centrul Regional Imobiliara Timişoara

Oficiul Judeţean de Reţea Poştală Arad

Caută spaţii de închiriat:

- în localitatea Arad, zona Vlaicu, în suprafaţă de 150-190 mp;
- în localitatea Arad, zona centrală, în suprafaţă de 150-180 mp;
- în localitatea Curtici, în suprafaţă de 90-100 mp;
- în localitatea Nădlac, în suprafaţă de 90-100 mp;
- în localitatea Săvârşin, în suprafaţă de 90-100 mp.

Aceste spaţii trebuie să aibă încălzire, apă curentă, grup sanitar iar reţeaua de alimentare electrică să suporte o sarcină de cel puţin 4,5 kw.

Ofertele se depun la sediul Centrului Regional Imobiliara Timişoara, Bd. Revoluţiei 1989, nr. 2, până la data de 08.02.2011, ora 10.00, iar deschiderea ofertelor se va face în data de 08.02.2011, ora 11.00.

Relaţii la telefon 0256/499416 - Serviciu Inv. RK Achiz. Ad-tiv.

• **Închiriez hală** 1000 mp în Parcul Industrial Uta. Telefon 0721.288.570. 731200

• **Închiriez loc** coafură şi manichiură zona Podgoria, condiţii deosebite, preţ accesibil. 0723.848.102, 0766.750.139. 702569

• **Închiriez sau** vând spaţiu comercial, 168 mp; 20 mp.Tel. 0722.227.450. 691117

• **Închiriez spaţiu** comercial 140 mp în zonă cu trafic intens (Fortuna), 0744.700.403. 728310

• **Închiriez spaţiu** comercial 87 mp, B- dul Revoluţiei nr.4 (vis- a- vis de BRD), 0727.798.269. 728201

• **Închiriez spaţiu,** apartament 67 mp, lângă Teatru, 0744.121.964. 725265

• **Dau în** chirie spaţiu comercial 60 mp (2 încăperi+ utilităţi+ locuri parcare), în Arad, Calea Radnei nr. 225. Tel. 0744.767.777. 693569

• **Închiriere- Vânzare** spaţiu- comercial CONFECŢII, 66- mp, vitrină- mare, PersoanăFizică, 0722- 257409. 700040

• **Vând spaţiu** amenajat salon de coafură, frizerie, mani- pedi, cosmetică cu toată aparatura necesară. Spaţiul cu vitrină 80 mp, se vinde şi doar spaţiul.Telefon 0756.803.516. 725245

SPAŢII COM-JUDEŢUL ARAD

• **Închiriez spaţiu** 120mp Central, Păncota.Telefon 0745.435.463. 695560

SCHIMB LOCUINŢE-ARAD

• **Schimb apartament** 3 camere, etaj 3, central, zona Gării cu apartament 1- 2 camere, etaj 1- 2, 0745.771.046, 0740.897.144. 731330

AP.2 CAMERE-ARAD

• **Cumpăr urgent** apartament 2 camere,persoană fizică, central.Plata pe loc, 0723.253.924. 683618

TEREN-ARAD

• **Cumpăr teren** agricol Municipiul Arad, 0751.857.333. 700065

TEREN-JUDEŢUL ARAD

• **Cumpăr teren** agricol, zona Şiria, Galşa, Zimand Nou, Caporal Alexa, la preţul pieţei. Tel. 0357/427436, 0741.158.777. 743014

OFERTE LOCURI DE MUNCĂ

• **Angajăm mecanic** auto, electrician auto, vopsitor, tinichigiu, vulcanizator, Arad-Ghioroc, 0723.575.905. 730324

• **Angajăm om** pentru curăţenie şi spălat maşini. Telefon 0721.274.209. 737826

• **Angajăm ospătari,** ajutor bucătar, femei de serviciu, spălători auto, lucrător Peco, în localitatea Mânduloc. Informaţii: 0760.256.170. 740227

• **Angajez contabil(ă)** autorizat. Experienţă minim 3 ani de la autorizaţie. Rog seriozitate.E- mail: vanzari@dial- ton.ro Tel/fax:0257/275188. Tel. 0740.275.245. 732225

• **Angajez spălător** auto cu experienţă (locaţie Calea Radnei), 0722.449.782, 0721.235.261. 741045

• **Vând mobilă,** corpuri bucătărie, mască chiuvetă, masă extensibilă nouă, comodă, pat, dulap haine, dormitor, bibliotecă, măsuţă, cuier, dulap încăltăminte, masă sticlă rotundă, scaune. Tel. 0744.552.140. 739414

• **Restaurant angajează** bucătar cu experienţă. Tel. 0724.999.050. 725054

• **S.C. angajează:** mecanic auto, spălător auto, tehnician service, tinichigiu auto, vopsitor auto. Informaţii la telefon 0722.855.847, fax 0357/800901, mail: service@motortec.ro 725209

• **Sală de** jocuri angajează operatoare jocuri, barmane bodyguard, 0736.473.548, 0721.541.741. 725184

• **Sc angajează** electricieni autorizaţi. Oferim salariu motivant.Rugăm seriozitate, 0257/276750, 0761.330.285. 728065

• **Societate angajează** muncitori calificaţi pentru bandă montat tălpi. Telefon 0257/306030. 724998

PRESTĂRI SERVICII

• **A Acord** Garanţie 2 ani reparaţii maşini spălat, 0744.241.398, 0357/401569,0257/259146. 722125

• **Achiziţionăm: porumb** la 0,80 lei/kg, grâu la 1 leu/kg, la fizic. La cantităţi mai mari de 10 tone asigurăm transportul.Telefon 0746.458.530, 0743.034.918. 742793

• **Acord garanţie** repar maşini spălat automate, frigidere, piese originale, domiciliul clientului,0257/274600, 0745.395.282. 724850

• **Organizăm cursuri** de calificare cu autorizare ISCIR pentru meseriile de automacaragiu, stivuitorist şi fochist. Telefon 0722.283.569. 731150

CONSTRUCŢII

• **Vând balast,** nisip, sorturi, etc. orice cantitate, duc molozul. TEL: 0745.036.969, 0722.389.480. 697850

• **Vând deşeuri,** lemne, rumeguş, nisip, balast. Preţuri avantajoase. Telefon 0747.084.540. 703013

• **Vând lemne** foc tăiate, crăpate, esenţă tare. Tel. 0721.592.572. 700049

• **Vând lemne** foc tăiate crăpate, esenţă tare, la domiciliul clientului. 0742.749.698, 0748.934.419. 706299

• **Vând lemne** foc, esenţă tare. Tel. 0722.643.354, 0752.661.957. 667687

• **Vând urgent** cherestea de tei, uscată în uscător, 0743.893.209. 731447

AUTO ROMÂNEŞTI

• **Vând Dacia** Solenza stare excepţională, 80.000km, 3.300Euro, 0721.531.877, 0751.983.649. 730603

AUTO STRĂINE

• **Vând Ford** Tranzit roţi duble spate, camionetă, 3700 Euro, 0742.903.147. 741227

• **Vând Mercedes** Cobra 200, funcţionare perfectă, acte la zi, 0740.092.465. 741072

CUMPĂRĂRI AUTO

• **Cumpăr Dacia** Logan. Telefon 0770.253.829, 0751.050.573. 731144

MICROBUZE, DUBE

• **Vând microbuz** Ford Tranzit 8+1 locuri. Preţ 1.250 Eur. Tel. 0747.081.271. 732166

ELECTRONIC PLUS

• **VÂND ieftin electrocasnice second, lăzi, combine, maşini spălat haine, vase, uscătoare, televizoare, anvelope, vitrine comerciale. Rate angajaţilor, pensionarilor vârstă- boală, ☎0769.005.400.** 8694

MOBIDOM

• **Vând dormitor** lemn nuc compus din dulap 4 uşi, 2 comode, masă toaletă cu oglindă+saltea Relaxa nouă. Preţ 2.300 lei negociabil, 0742.508.855. 730483

POŞTA LUI CUPIDON

• **Domn străin** caut doamnă înaltă, drăguţă, maxim 30 ani pentru relaţie serioasă. Telefon: 0728.625.745. 722144

PIERDERI

• **Pierdut cheie** Volkswagen şi telecomandă.Ofer recompensă. Telefon 0727.836.953. 740843

Celebra Tamaduitoare Valentina Codreanca este prezenta in Arad.

Aveti acum o sansa unica pt. a va purifica trupul si sufletul si a va rezolva toate problemele.

Valentina Codreanca lucreaza prin Magie Alba, descanta pt dragoste, liniste sufleteasca, succes in afaceri, examene, vindeca stresul, ipotenta, dezleaga farmece, blesteme, cununii legate, deschide cartile de tarot.

Rezolvari garantate pt care isi asuma responsabilitatea. Asigura confidentialitate si profesionalism in tot ceea ce realizeaza.

Tel : 0747.422.031, 0721.56.44.57

Web-site: www.magicvalentina.ro

(H-718995)

ANIMALE-PĂSĂRI DOMESTICE

• **Vând capră** 1 an, 500 Ron. Telefon 0257/272153. 728321

• **Vând cotă** de lapte, cca 5000 litri, preţ negociabil. Telefon: 0725.542.865, 0722.698.848. 722113

• **Vând porci** 90- 100 kg/buc, scrofiţe, vier, rasă de carne, 0744.855.910. 730635

• **Vând puicuţe** ouătoare. Telefon 0748.322.489. 722073

• **Vând purcei** şi grăsuni. Informaţii 0727.452.994. 709551

• **Vând purcei.** Tel. 0753.492.142. 742925

• **Vând vacă** gestantă 9 luni, Săntana. Telefon 0748.064.592 sau 0257/462648. 741127

• **Vând vaci** cu lapte şi gestante 0741.274.438. 738821

• **Vând 300** oi gestante. Telefon 0746.392.325. 732198

• **Vând 5** porci greutate 95- 130 kg. Tel. 0742.290.806. 729164

MAŞINI,UTILAJE,INSTALAŢII

• **Vând automacara** Hydrom 16T stare perfectă de funcţionare. Informaţii: 0744.523.701. 719143

ÎMPRUMUTURI FINANCIARE

• **Ofer! Valută** rapid cu 2- 3%. Plata la final! Telefon 0721.492.429. 725149

CITAŢII

• **Se citează** pârâtul Moisa Florin Robert, pentru termenul de judecată din data de 15.02.2011, în dosarul nr.10168/55/2010 al Judecătoriei Arad în proces cu Crişan Ioan în calitate de primar al comunei Vladimirescu,având ca obiect fond funciar. 741053

DIVERSE

• **Acum cumpăr** ducat mare sau mic Franz Joseph. Tel. 0722.344.705. 725248

Publicitate:
0257/210.775
0257/280.904

• **Cumpăr fier,** cupru, alamă, aluminiu, caroserii, baterii, pene, 0741.435.116, 0746.404.475. 685186

• **Cumpăr mobilă** din lemn curbată, porţelanuri, vederi vechi, argintărie pentru topit etc, 0744.203.945. 722494

• **Cumpăr pene** vechi noi, fier vechi, caroserii auto.Preţ bun, 0745.983.893. 724968

• **Cumpăr pene** vechi- noi, cupru, alamă, fier, baterii. Preţ convenabil.Tel. 0742.299.805. 683639

• **Cumpăr pene** vechi/noi, fier vechi, cupru (22 lei) baterii auto vechi, etc. Telefon: 0752.348.495. 706279

• **Cumpăr pene** vechi/noi, fier, baterii uzate auto caroserii maşină, cupru alamă, etc. 0755.920.069. 724692

• **Cumpăr pene** vechi, noi, cupru, alamă, fier vechi. Preţ bun, 0741.689.068. 683634

• **P.F. Cumpăr** aparate culturism noi sau folosite, 0741.703.705. 728051

• **Vând ţuică** de prune 54°. Telefon 0744.784.426. 727960

• **Vând baloţi** fân comuna Mişca, sat Vânători 322. Tel. 0740.771.484. 729037

• **Vând baloţi** lucernă- 10 lei, paie grâu- 5 lei. Calitate foarte bună. Telefon 0744.295.088. 739643

• **Vând baloţi** lucernă, producţia 2010 Săntana. Informaţii: 0745.139.397. 724704

• **Vând bijuterii** noi, din argint 925, 3 lei/gr. Informaţii: 0740.146.288. 681158

• **Vând ceas** cu cuc, preţ 100 Ron. Telefon 0770/280915. 727962

• **Vând dozator** lapte 100 litri şi răcitor lapte 500 litri. 0740.988.261, 0756.592.345 702584

• **Vând fân** de grădină, sat Juliţa nr. 175. Telefon 0726.747.349. 724989

• **Vând lemne** de foc tăiate şi netăiate, domiciliu, 0747.477.332, 0770/275754. 741213

• **Vând mraniţă** de grădină şi spaţii verzi. 0722.344.815, 0740.780.852. 706302

• **Vând sobe** teracotă montate, Arad, str. Conta- 1. Telefon 0744.523.701, 0751.083.195, 0257.273.862. 718850

ANTICAR GERMAN
CUMPĂR
MAŞINI CUSUT MĂRCI GERMANE VECHI.
OFER 40.000-45.000 EURO
PLATA PE LOC.
0740.343.775

INFORM MEDIA

INFORM MEDIA, editorul cotidianelor Jurnal Arădean şi Arad Expres, parte a grupului multinaţional Inform Media, care îşi desfăşoară activitatea în domeniul presei locale tipărite

CAUTĂ

Distribuitori de presă (în cutii poştale) pentru zona Boul Roşu.

Cerinţe:
Seriozitate;
Dinamism;
Conştiinciozitate.

Se oferă:
Salar atractiv;
Timp de lucru 2 ore.

Informaţii suplimentare la telefon:0257/228.586 sau 0728.284.737, de luni până vineri între orele 09 şi 17.

Program publicitate:
pe B-dul Revoluţiei, nr. 81
luni-vineri: 8.00-18.00,
duminică: 9.00-13.00,
pe Poetului 1C (hala 36)
luni-vineri: 9.00-16.00.

ARAD ONLINE
www.aradon.ro

Donald Sutherland FOTO: EPA

Pe bulevardul celebrităţilor

LOS ANGELES. Actorul canadian Donald Sutherland are, începând de miercuri, propria stea pe renumitul bulevard al celebrităților din Hollywood - Walk of Fame. În timpul ceremoniei de inaugurare, actorul în vârstă de 75 de ani a glumit cu jurnaliștii prezenți la eveniment, declarând că o stea pe care este scris numele său valorează mai mult decât o piatră funerară. „Cel puțin, pot să vin să văd această stea", a declarat actorul canadian. **SURSA: MEDIAFAX**

CLIPUL ZILEI

Aproape să lovească o pasăre

Doi piloți americani fac glume în carlingă pe seama faptului că aterizează în Australia. Dintr-o dată în fața avionului sare o pasăre Emu, specie ocrotită în Australia, și doar o fracțiune de secundă lipsește pentru a fi zdrobită de avion.

Vezi **http://www.aradon.ro/aproape-sa-zdrobeasca-o-pasare-emu/news-20110127-03232881**

Emisiune de lifestyle pe internet

NEW YORK. Modelul german Heidi Klum și compania AOL vor produce împreună o emisiune de lifestyle care va fi difuzată pe internet peste câteva luni, informează Reuters. Modelul german și reprezentanții companiei AOL au anunțat, miercuri, că au semnat un parteneriat pentru a crea o emisiune TV originală, ale cărei teme principale vor fi moda, produsele cosmetice, viața de familie, artele, relațiile de cuplu și normele de lifestyle. Termenii financiari ai contractului nu au fost dezvăluiți.

Heidi Klum și Full Picture Entertainment, compania care produce „Project Runway", vor asigura pentru noua emisiune atât conținutul video, cât și articolele, textele și fotografiile ce vor fi postate pe blogul show-ului. Potrivit anunțului de miercuri, primul episod din noua emisiune va fi difuzat pe internet, peste câteva luni.

Potrivit producătorilor, noul show online va acoperi subiecte diverse, „de la activitățile amuzante din familie și până la sfaturi despre frumusețe, pentru a avea o relații reușite, atât acasă, cât și la locul de muncă".

Heidi Klum FOTO: EPA

AOL este o companie americană furnizoare de servicii globale de internet, care s-a desprins din grupul Time Warner la sfârșitul anului 2009. **SURSA: MEDIAFAX**

Miss Canada are masterat în The Beatles

LONDRA. Mary-Lu Zahalan-Kennedy, o fostă finalistă a concursului Miss Canada, a devenit prima persoană din lume care și-a luat masteratul în studii despre trupa The Beatles. Mary-Lu a fost unul dintre cei 12 studenți care s-au înscris la cursul de masterat în studii despre trupa The Beatles, organizat de Liverpool Hope University începând din 2009, și a fost prima care a absolvit acest curs, au anunțat, miercuri, reprezentanții universității britanice.

Lansarea acestui masterat - „The Beatles, Muzică populară și Societate" - a reprezentat o premieră mondială în 2009. Cursul predat la Liverpool Hope University analizează diverse aspecte legate

Mary-Lu FOTO: FAN

de albumele de studio, compozițiile muzicale ale trupei The Beatles și de felul în care aceasta a influențat industria muzicală. Studenții au examinat, totodată, semnificația pieselor The Beatles și felul în care aceasta a contribuit la definirea unor identități, culturi și societăți.

SURSA: MEDIAFAX

Ne ciocnim sau nu cu Apophis?

MOSCOVA. O echipă de astronomi din Rusia a calculat data eventualei coliziuni dintre asteroidul Apophis și Terra, susținând că acest eveniment ar putea avea loc pe 13 aprilie 2036, însă alți colegi de-ai lor sunt de părere că această ciocnire este „puțin probabilă", informează fr.rian.ru.

Informația a fost făcută publică miercuri, la Moscova, de Leonid Sokolov, profesor la Facultatea de mecanică celestă din cadrul Universității din Sankt Petersburg. „Pe 13 aprilie 2029, Apophis se va apropia de Terra la o distanță de aproximativ 37.000 - 38.000 de kilometri. Însă, ar putea intra în coliziune cu Terra pe 13 aprilie 2036", a spus Sokolov. Descoperit pe 19 iunie 2004, asteroidul are un diametru de 270 de metri. **SURSA: MEDIAFAX**

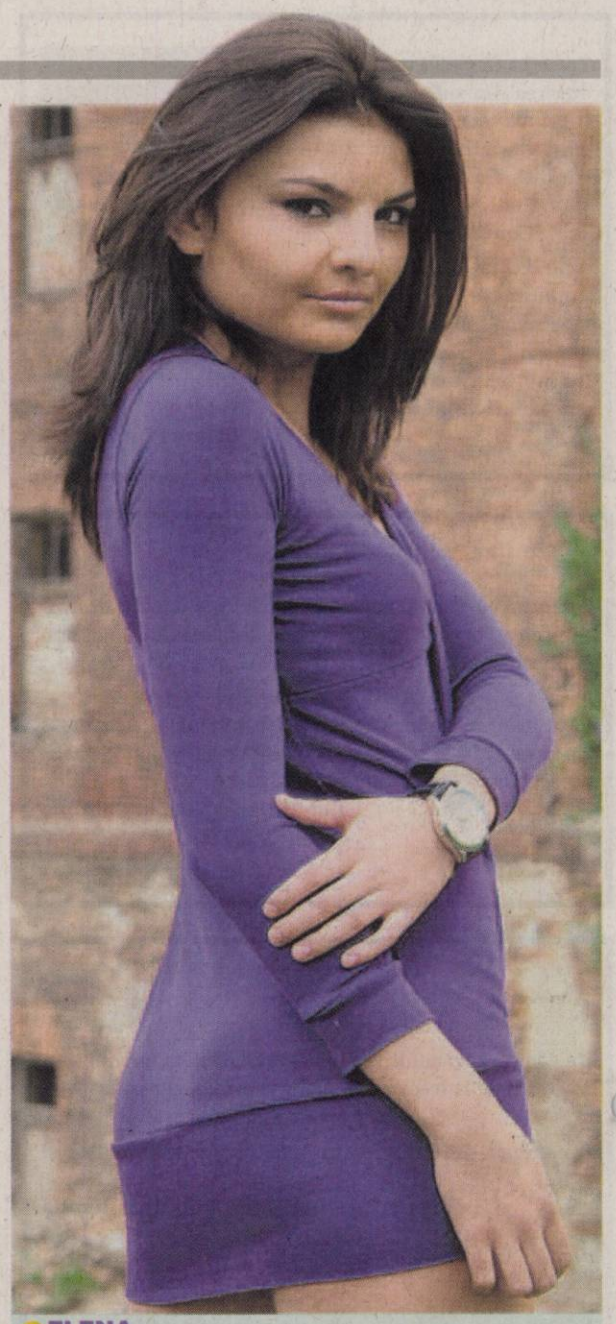

ELENA

Născută în zodia Scorpion, pasiunea ei este jurnalismul.

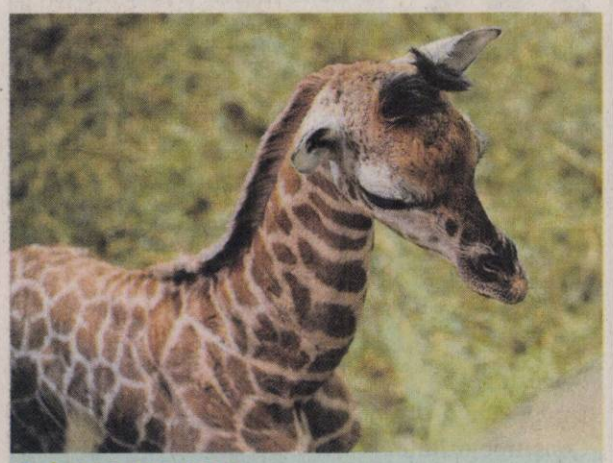

LOCATAR NOU

Puiul de girafă care s-a născut pe 23 ianuarie la grădina zoologică din Praga este o femelă. FOTO: EPA

Nemţii beau mai puţină bere

Consumul de bere al germanilor a scăzut constant după anul 1999.

BERLIN. Consumul de bere în Germania a scăzut și în 2010 comparativ cu 2009, continuând o tendință care a început în urmă cu un deceniu, a anunțat, joi, Oficiul federal de statistică (Destatis).

Potrivit Destatis, producătorii și distribuitorii de bere din Germania au vândut anul trecut o cantitate de 98,3 de milioane de hectolitri de bere, cu 1,7 % (sau 1,7 milioane hectolitri) mai puțin decât în 2009. În timp ce vânzările pe piața internă s-au situat la 83,4 milioane hectolitri, cu 2,9% mai puțin decât în 2009,

Germanii beau multă bere la Oktoberfest FOTO: EPA

în schimb exporturile au crescut cu 5,9% în ritm anual până la 14,9 milioane hectolitri.

Aproape trei sferturi din exporturile de bere germană (11 milioane hectolitri, în creștere cu 2,6%) au fost destinate în 2010 țărilor din Uniuea Europeană, însă cea mai puternică creștere (17,7%) s-a înregistrat în cazul vânzărilor către țările terțe. În interiorul Germaniei, landul în care s-a băut cea mai mare cantitate de bere în 2010 a fost Renania de Nord - Westfalia (24,7% din total).

Scăderea cu 2,9% a consumului de bere în Germania înregistrată în 2010 vine după o scădere de 2,1% în 2009.

Consumul de bere al germanilor a scăzut constant după 1999, o excepție notabilă fiind anul 2006, când Germania a găzduit Cupa mondială la fotbal, ceea ce a condus la creșterea acestui consum.

La nivel mondial, Germania se situează pe locul secund în termeni de consum de bere pe cap de locuitor, după Cehia. **SURSA: AGERPRES**

Operat de ulcer perforat

WELLINGTON. Filmările pentru proiectul „The Hobbit" ar putea fi amânate, deoarece regizorul Peter Jackson a fost operat de ulcer perforat, miercuri, la o clinică din Wellington (Noua Zeelandă).

Peter Jackson, în vârstă de 49 de ani, care a regizat cele trei lungmetraje din seria „Stăpânul inelelor" în țara sa natală, Noua Zeelandă, a fost internat, miercuri seară, într-o clinică din Wellington, acuzând dureri acute în zona stomacului.

„Peter Jackson se odihnește, iar medicii se așteaptă la o vindecare completă", a declarat Melissa Booth, agentul de presă al renumitului cineast. „Această intervenție chirurgicală nu va avea niciun impact asupra implicării sale în filmările pentru «The Hobbit», în afara unei ușoare amânări a datei la care va începe lucrul", a adăugat aceeași sursă. Filmările pentru cele două pelicule din seria „The Hobbit", inspirate din romanele scriitorului J.R.R. Tolkien, erau programate să înceapă la mijlocul lunii februarie.

Primul dintre cele două filme din proiectul „The Hobbit" va fi lansat în decembrie 2012, iar cel de-al doilea, un an mai târziu.

Peter Jackson FOTO: EPA **SURSA: MEDIAFAX**

Oscarul, o afacere de milioane

LOS ANGELES. Cât valorează un Oscar? Pentru Sony Pictures - care tocmai a lansat filmul „The Social Network" pe DVD și va beneficia de o creștere a încasărilor, după ce a primit, marți, opt nominalizări la premiile Academiei americane - răspunsul este următorul: câteva zeci de milioane de dolari. Pentru Fox Searchlight, care a lansat drama „Black Swan", răspunsul la întrebarea de mai sus ar putea fi următorul: 100 de milioane de dolari în box office-ul mondial sau chiar 150 de milioane de dolari, dacă Natalie Portman va primi pe 27 februarie Oscarul pentru cea mai bună actriță în rol principal.

Evident, cei care vor avea cel mai mult de câștigat sunt nominalizații și viitorii laureați. Academia de film americană va încasa 65 de milioane de dolari în acest an de la postul ABC pentru drepturile de televizare a galei.

„Ecosistemul" financiar creat de Oscar include la nivelul său de bază patronii marilor săli de spectacole, ziare renumite și, desigur, consultanții specializați în Oscaruri. **SURSA: MEDIAFAX**

NGP de la Sony FOTO: FAN

O nouă consolă portabilă de jocuri

TOKYO. Producătorul japonez de echipamente electronice Sony Corp a prezentat ieri o nouă consolă portabilă de jocuri video, denumită Next Generation Portable (NGP), destinată să concureze cu consola DS comercializată de rivalul Nintendo. NGP, cea mai nouă versiune a familiei Playstation Portable, este prima consolă compatibilă cu rețele de telefonie mobilă 3G, pentru descărcarea de jocuri și conținut, urmând a fi lansată anul acesta. **SURSA: AGERPRES**

FONDAT 1989, APARE LA ARAD, TEL. 0257/281.802, E-MAIL: REDACTIA.JURNALARADEAN@INFORMMEDIA.RO; PUBLICITATE.JURNALARADEAN@INFORMMEDIA.RO

Petrişor Gănănău visează la finala Euroligii
PAGINA 9

JURNAL ARĂDEAN

Cameron Diaz, secretară în „Viespea verde”
PAGINA 11

VINERI
28 IANUARIE 2011
ANUL XXIII, NR. 6241
16 PAGINI - 1,49 LEI

2° Temperaturile se vor situa între -6 şi 2 grade. Vântul va sufla cu 16 km/h.

DIMINEAŢA | AMIAZA | SEARA

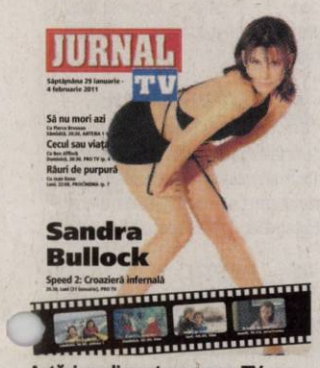

Astăzi, supliment programe TV pentru perioada 29 ianuarie - 4 februarie 2011. Se difuzează gratuit.

I-a căzut un ţurţur în cap

ARAD. O femeie în vârstă de 73 de ani a fost transportată de urgenţă la spital, ieri, după ce un ţurţur i-a căzut în cap, provocându-i o hemoragie puternică. /P.8

Astra Vagoane Arad FOTO: A.P.

Continuă insolvenţa la Astra Vagoane

ARAD. Compania arădeană ce fabrica vagoane de marfă a intrat în insolvenţă la finele anului trecut, iar procedura este în plină desfăşurare, urmând ca în primăvară se fie propusă reorganizarea societăţii. /P.5

LOTO 27 IANUARIE

6/49:	29, 9, 5, 30, 27, 34
NOROC	0342876
5/40:	17, 14, 7, 4, 22, 12
JOKER	21, 31, 2, 19, 30, 18

NATALITATE

Evoluţia numărului nou-născuţilor în perioada 2005-2010.

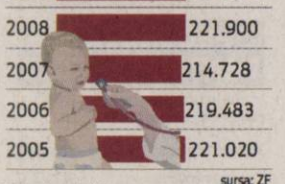

Grafica: Jurnal arădean

Comisia i-a scos din pensie

Zeci de pensionari arădeni au fost trimişi înapoi la muncă, după ce le-au fost controlate dosarele de pensionare.

ARAD. Dosarele pensionaţilor pe caz de boală sunt, în continuare, verificate de către reprezentanţii Ministerului Muncii în teritoriu, iar în cazul acelora care nu sunt atât de bolnavi încât să nu poată munci se trece la trimiterea lor înapoi în câmpul muncii. Acţiunea pare să ia amploare de la lună la lună, iar până în prezent, de la 1 iulie, când s-a declanşat controlul, au fost verificaţi 4.031 de arădeni. Cea mai mare parte a acestora au trecut cu brio peste inspecţie, dar sunt şi câteva zeci care au avut nesansa să fie socotiţi apţi de muncă.

Dintre cei 18.090 de pensionari de invaliditate din judeţul nostru, 13.144 sunt consideraţi revizuibili. Teoretic asupra fiecăruia dintre aceştia planează posibilitatea de a reintra în muncă, totul depinzând de decizia comisiei medicale în urma controlului. De la începutul acestui an, 534 de pensionari au fost revizuiţi, 69 având o situaţie medicală ameliorată faţă de ultimul control, în timp ce 18 pensionari au fost consideraţi apţi de muncă.

În ceea ce priveşte controlul dosarelor, se poate spune că aceasta este procedura ce face cele mai multe victime. 154 de arădeni au primit verdictul de „ameliorare”, pe când pentru 62 de pensionari deciziile au fost radicale: depensionare.

Rămâne de văzut câţi arădeni vor fi depensionaţi până la încheierea controlului, dat fiind faptul că în şase luni s-au verificat 4.031 de persoane. **JA-A.P.**

ÎN LUPTĂ

Proteste cu violenţe în nordul Spaniei

Forţe ale poliţiei basce se luptă cu un demonstrand în faţa unui magazin din Bilbao, Ţara Bascilor, nordul Spaniei, în timpul grevei de o zi făcută de minorităţi şi uniuni naţionaliste împotriva reformei sistemului de pensii din regiunile iberice: Ţara Bascilor, Navarra, Galicia şi Catalonia. FOTO: EPA

Opoziţia a ieşit din amorţeală la CJA

Luările de cuvânt ale consilierilor Opoziţiei au animat ieri atmosfera în şedinţa de Consiliu Judeţean.

ARAD. Şedinţă animată ieri, la Consiliul Judeţean. Proiectele de buget pentru spitalele preluate de curând de administraţia judeţeană au reuşit să scoată Opoziţia din hibernare. Consilierii opoziţiei au votat fie „împotrivă”, fie s-au abţinut.

Până la urmă, în marea grabă de a trece repede peste toate cele circa 30 de proiecte de hotărâre, s-a ajuns la un vot haotic, într-un amuzament general în Consiliu, Opoziţia ajungând să voteze împotriva alocării de fonduri Primăriei Vladimirescu (alături de alte 20 de primării din judeţ) pentru reabilitarea de drumuri.

Faptul a fost, desigur, „taxat” de preşedintele Consiliului Judeţean, Nicolae Ioţcu, oficialul punctând care a fost proiectul împotriva căruia au votat consilierii Opoziţiei. Şedinţa de ieri a fost ieşită din comun din mai multe puncte de vedere. În primul rând, pentru că pe ordinea de zi au fost introduse suplimentar, în ultimul moment, nu mai puţin de 10 proiecte de hotărâre. Pe de altă parte, chiar la începutul şedinţei, au fost retrase de pe ordinea de zi alte şapte proiecte.

Printre acestea, se regăsesc cel care vorbeşte de mutarea din sediul de pe Mucius Scaevola a Direcţiei Judeţene de Evidenţă a Persoanelor Arad şi mai multe proiecte care vizează problema spitalelor din Arad. /P.3

Au votat ieri! FOTO: A.B.D.

Au spus adio second-handurilor

ARAD. Un singur proprietar de magazine second-hand a venit la şedinţa CLM de ieri, în speranţa, vagă, că îi va determina pe aleşi să voteze împotriva articolului dintr-un proiect care făcea referire la desfiinţarea magazinelor second-hand de pe centrul Aradului. Nici măcar un singur ales nu a fost de partea sa, aşa că arădenii pot spune adio magazinelor de produse de mâna a doua, de pe Bulevardul Revoluţiei. /P.3

Şcoala nu te face bogat

ARAD. Fără conturi grase în bănci, fără prea multe proprietăţi, inspectorii de la Inspectoratul Şcolar Judeţean Arad trăiesc doar din salarii. Cel puţin aşa reiese din declaraţiile de avere ale acestora, postate pe site-ul ISJ. /P.7

PNL recuperează foştii membri

ARAD. Fostul viceprimar PDL de la Zăbrani, Petru Ciceu, se reîntoarce în PNL, împreună cu mai mulţi democrat liberali şi va reorganiza, ca preşedinte, filiala din comună. /P.5

Vor să se împace cu fanii FOTO: C. ANDRA

Vor să şteargă ultima impresie

ARAD. Fetele de la ICIM Univ Goldiş au dat uitării accidentul de la Satu Mare şi vor să demonstreze adevăraţilor suporteri că nu degeaba au fost creditate cu prima şansă la cucerirea titlului naţional, în acest sezon. /P.9

MARIONETE LA CIRC

„Veniţi la circ, veniţi la circ cu marionete!” Astfel invită publicul, în sala de spectacol, realizatorii producţiei „Marionete la circ”, actriţele Carmen Mărginean şi Adina Doba, care - duminică, 30 ianuarie, de la ora 11 - vor face o demonstraţie de măiestrie artistică la Teatrul de Marionete Arad. FOTO: FAN

11024
9 771220 748058

REMEMBER: 28 IANUARIE

1889 S-a născut principesa şi scriitoarea Martha Bibescu (d. 1973)

1898 A încetat din viaţă Alexandru Flechtenmacher, compozitor, dirijor şi pedagog român (n. 1823).

1909 S-a născut teologul şi istoric al culturii Vasile Vasilachi (d. 1944)

1943 S-a născut Florina Cercel, actriţă română de teatru şi film

1981 S-a născut Elijah Wood, actor american

1986 Catastrofa navetei spaţiale „Challenger", a cărei explozie, a provocat moartea celor 7 astronauţi aflaţi la bord

Elijah Wood

2000 A încetat din viaţă Aurel Grigoraş, dirijor (n. 1932)

COMENZI TAXI

ALFA PLUS 949; 349.349
TAXI ALFA 945; 22.88.88; 25.25.26; 0723-200.301 0745-50.60.70
TAXI ARAD 940; 0722-755.440; 0740-252.101

AU PLECAT DINTRE NOI

Lascu Iosana (1956), Niga Ana (1933), Kovacs Ioan (1926), Lamoş Ioan-Savu (1932), Szucs Rozalia (1932).

ÎNREGISTRĂRI ÎN CAZ DE DECES

Biroul de Stare Civilă-Decese face înregistrări după următorul program: sâmbătă şi duminică, între orele 9.00-11.00. Tel.: 281850.

TELEFOANE UTILE

☎INFORMAŢII TELEFONICE: 118.932; ☎ROBOT: 1958; ☎APEL UNIC DE URGENŢĂ: 112; ☎PRIMĂRIA MUNICIPIULUI ARAD: Program de relaţii cu publicul (camera 5), luni-vineri 8-20. Tel.: 0257/284.744; tel. centrală: 0257/281.850; ☎S.C. E.ON GAZ ROMÂNIA - Sucursala Arad, dispecerat şi intervenţie: 0357/403.321; ☎DERANJAMENTE CURENT ELECTRIC: 0257/929; ☎INFORMAŢII CFR: 0257/231.777; ☎PROTECŢIA CONSUMATORULUI: B-dul Revoluţiei, nr. 50. Telefon: 0257/257.049; ☎GOSPODĂRIREA COMUNALĂ ARAD S.A.: 0257/270.352; 0729-009.033; 0257/270.352; ☎POLIŢIA DE FRONTIERĂ: 1959; ☎SC CET (Dispecerat şi intervenţie termoficare): 0357/412.244; ☎POLIŢIA COMUNITARĂ: 0257/939.

SUDOKU

REGULI: În fiecare bloc sunt câteva cifre între 1 şi 9, stabilite dinainte. Acestea trebuie completate cu cifrele lipsă, în aşa fel încât fiecare număr să figureze o singură dată. De asemenea, cifrele de la 1 la 9 trebuie să figureze o singură dată atât pe rândurile orizontale cât şi pe coloanele verticale ale celor nouă blocuri luate împreună.

ÎNCEPĂTORI

				7			1	2
	2	9		4		8	5	
	8				9	6	7	4
			4	3	5			
8	7		9	6		5		
		4	8			3		9
	1	8		9	4			
6	4	2					9	8
9		7			1		2	5

AVANSAŢI

		3		5			8	
	7	8		1				
9		5			2			
	8	2						4
	9		2		5		7	
6						1	2	
			6			8		3
				3		2	5	
	3			7		4		

Soluţiile jocurilor din numărul precedent:

ÎNCEPĂTORI

9	8	1	5	6	2	4	7	3
6	5	4	7	3	9	8	2	1
3	7	2	4	1	8	5	9	6
4	2	5	1	9	6	3	8	7
7	1	6	8	4	3	9	5	2
8	9	3	2	7	5	1	6	4
1	6	8	9	2	4	7	3	5
5	3	7	6	8	1	2	4	9
2	4	9	3	5	7	6	1	8

AVANSAŢI

6	5	7	8	2	3	4	9	1
4	2	3	6	1	9	5	7	8
8	1	9	5	4	7	3	2	6
2	9	8	1	3	5	6	4	7
1	4	6	9	7	2	8	5	3
3	7	5	4	6	8	9	1	2
5	6	4	2	8	1	7	3	9
7	8	2	3	9	4	1	6	5
9	3	1	7	5	6	2	8	4

REŢETA ZILEI

Antricot de vită cu ciuperci

INGREDIENTE: 750 g antricot de vită, 50 g costiţă afumată, 200 g ciuperci, 1 ceapă, 75 g făină, 400 g smântână, 150 ulei, 1 legătură verdeaţă, piper, sare.

MOD DE PREPARARE: Antricotul se taie în felii lungi, care se bat bine cu un bătător de carne şi se sărează. Ceapa se toacă mărunt şi se căleşte în ulei. Se adaugă ciupercile tăiate felii şi se călesc împreună, sub capac, circa 15 minute. Se condimentează cu sare şi piper. Costiţa afumată se taie felii subţiri şi se amestecă cu ceapa şi ciupercile. Fiecare antricot este umplut cu această compoziţie, rulat şi fixat cu scobitori. Apoi se dau prin făină, se prăjesc în ulei şi apoi sunt scoase pe o farfurie. În uleiul rămas se desfac restul de făină, se stinge cu apă, se aşează rulourile în sos şi se fierb înăbuşit timp de circa 2 ore. Când carnea este fiartă, se scot scobitorile, se adaugă smântâna şi se mai potriveşte o dată gustul de sare. La servit se presară cu verdeaţa tocată. **Poftă bună!**

Pentru mai multe REŢETE intră pe **www.culinar.ro**

SĂNĂTATE

CABINET GINECOLOGIC: Arad, B-dul Decebal nr. 11 (lângă Hotel Aradul).
EFECTUĂM: DISPENSARIZARE ŞI ASISTENŢĂ LA NAŞTERE ÎN TIMIŞOARA ŞI ARAD, TEST PAP, ECO VAGINAL, CHIURETAJ. Programări la telefon: 0727.008.794
MEDLINE SERVICE - injecţii, pansamente, perfuzii, recoltări analize la domiciliu, 7 zile din 7. Tel. 0257.338.578; 0728.285.762; 0728.285.760.

PIEŢE/TÂRGURI

Astăzi este zi de piaţă la Ineu, Lipova, Covăsânţ, Mişca, Moneasa, Şepreuş, Şimand, Vladimirescu, Şeitin. Tot **astăzi se organizează târguri săptămânale** la Ineu, Şepreuş, Şimand.

HOROSCOP

BERBECUL (III.21.-IV.20.)
Aveţi parte de un succes neaşteptat pe plan social şi financiar. Nu pierdeţi momentul favorabil, dar nici nu forţaţi nota!

GEMENII (V.21.-VI.21.)
În prima parte a zilei vă ocupaţi de rezolvarea unei probleme financiare de care depinde reuşita unei afaceri. Eforturile vă vor fi răsplătite.

LEUL (VII.23.-VIII.23.)
În cursul dimineţii luaţi o hotărâre, în urma căreia sunteţi nevoit să vă schimbaţi programul. Un prieten vă solicită sprijinul într-o problemă de sănătate.

BALANŢA (IX.24.-X.23.)
Puteţi aborda probleme importante din domeniul afacerilor şi sunteţi capabil să finalizaţi lucrări începute cu mai mult timp în urmă.

SĂGETĂTORUL (XI.23.-XII.21.)
Se anunţă un succes remarcabil într-o afacere, însoţit de un câştig substanţial. În partea a doua a zilei, vi se propune o colaborare.

VĂRSĂTORUL (I.21.-II.20.)
Au loc schimbări benefice în viaţa dumneavoastră, atât pe plan profesional, cât şi social. Metodele pe care le aplicaţi, deşi nu sunt pe placul tuturor, vă ajută să vă îndepliniţi obiectivele.

TAURUL (IV.21.-V.20.)
Dupa o perioadă de dezamăgiri, astăzi sunteţi plăcut surprins de succese nesperate în domeniul financiar şi pe planul relaţiilor sentimentale.

RACUL (VI.22.-VII.22.)
Începeţi să vă redresaţi financiar. Se pare că primiţi o primă, ca recompensă pentru finalizarea unei lucrări importante.

FECIOARA (VIII.24.-IX.23.)
Sunteţi anunţat că mâine veţi pleca într-o călătorie în interes de serviciu. Această veste vă cam încurcă planurile, dar puteţi fi optimist.

SCORPIONUL (X.24.-XI.22.)
Sunteţi foarte activ şi sociabil. Se pare că aveţi prbleme sentimentale, dar optimismul dumneavoastră este mai puternic.

CAPRICORNUL (XII.22.-I.20.)
Sunt favorizate relatiile de colaborare. Toate activitatile incepute azi au mari sanse de reusita. Aveti succes in afaceri. Evitaţi speculaţiile de orice fel!

PEŞTII (II.21.-III.20.)
Sunteţi într-o formă intelectuală foarte bună şi colaboraţi excelent cu persoanele din anturaj. Aveţi succes în toate activităţile legate de familie şi cămin.

„Jurnal arădean" vă ascultă

Între orele 11 - 13, la telefonul 0257.280943, redactorul nostru vă stă la dispoziţie.

ARAD. Maria Ienciu, din Arad, nu are o părere bună despre iniţiativa Primăriei de a „curăţa" centrul oraşului de magazinele second hand: „Dacă se închid aceste magazine se face un mare rău românilor, deoarece majoritatea numai de acolo ne putem îmbrăca". Precizare: magazinele respective nu se vor desfiinţa, ci vor fi obligate sa migreze spre periferie.

Daniela C., Arad, str. Voinicilor, este indignată că plăteşte 90 de lei pentru gaz, în condiţiile în care nu are decât un aragaz, la o familie de două persoane. Dacă vi se pare că ceva nu este în regulă, adresaţi-vă celor de la E.ON GAZ.

Maria Popovici, din Arad, este indignată de faptul că i s-a aplicat acel 5,5 la sută pentru CAS pe întreaga pensie, de 1097 de lei - primind cu peste 60 de lei mai puţin. „Ni s-a spus că procentul de 5,5% se aplică doar sumei ce depăşeşte 740 de lei. De ce nu se respectă?", întreabă cititoarea noastră. Cică aşa e legea, n-am înţeles noi bine, din start! **JA-T.M.**

CURS VALUTAR

DENUMIREA VALUTEI	BNR	BCR		BRD		San Paolo IMI Bank		Banca Românească		Banca Romexterra		Alpha Bank		Casa de schimb LUXOR	
		C	V	C	V	C	V	C	V	C	V	C	V	C	V
Euro	4,28	4,21	4,31	4,19	4,34	4,23	4,30	4,24	4,29	4,22	4,31	4,22	4,30	4,25	4,28
Dolar SUA	3,10	3,06	3,18	3,04	3,17	3,09	3,15	3,09	3,13	3,04	3,16	3,06	3,16	3,09	3,14
Forint	0,0156	0,0150	0,0161	0,0144	0,0161	0,0145	0,0165	-	-	0,0154	0,0164	-	-	0,0155	0,0158
Gram aur	133,66														

Vremea

Vineri, 28 Ianuarie

www.aradon.ro

LA ORA 6 -2°
Temperaturile se vor situa între -6 şi -2 grade. Vântul va sufla cu 15 km/h, dinspre ENE.

LA ORA 18 0°
Temperaturile se vor situa între -4 şi 0 grade. Vântul va sufla cu 12 km/h, dinspre E..

ZIUA PRECEDENTĂ

Arad	-7 1°C	Umiditate:	87%
Lipova	-7 1°C	Presiune:	1015 KPA
Chişineu-Criş	-7 1°C	Precipitaţii:	20%
Săvârşin	-7 1°C	Vânt:	10 km/h
Sebiş	-7 1°C	Direcţie vânt:	ESE

SOARELE

Răsare: 08:04
Apune: 17:32

AZI

Temperaturile se vor situa între -6 şi 2 grade. Vântul va sufla cu 16 km/h, dinspre ENE. Va fi mai mult însorit.

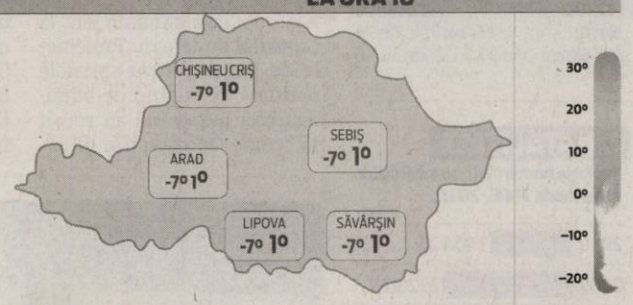

FAZELE LUNII

15. 01. | 23. 01. | 30.01. | 06. 02.

VINERI	SÂMBĂTĂ	DUMINICĂ	LUNI
-6° 2°	-6° 0°	-6° -1°	-6° -1°
Mai mult însorit	Parţial înnorat	Parţial înnorat	Parţial înnorat

CALENDAR

Biserica ortodoxă: Cuv. Efrem Sirul, Paladie şi Iacob (Post).
Biserica greco-catolică: Cuv Efrem Sirul; Sf. Toma de Aquino.
Biserica romano-catolică: Sf. Toma de Aquino, pr. înv.

PROGNOZĂ PENTRU TREI ZILE

În zilele următoare vom avea parte de cer parţial î...norat.

Temp.minime: -6 la -3°C
Temp.maxime: -1 la 2°C

JURNAL ARĂDEAN
Str. Poetului nr. 1C, Arad
BRAT Auditat de BRAT
Reclamaţii difuzare: 0257/ 228586

Director editor: Mircea Ţîşcă (8471)
Secretariat: 0257.281802 (centrala), fax - 0257.280655
Şef departament difuzare: Carmen Csordas
Marea publicitate: 0257.280904 (int. 8488); Mica publicitate: 0257.210775
Tiparul executat la: SC Inform Media SRL, Calea Torontalului, DN 6, km 5,7, Timişoara

Editor coordonator: Adriana Barbu (8410) Responsabil de număr: Tristan Mihuţa
Secretar general de redacţie: Gabriela Groza (8417) **Departamente: Eveniment:** Simona Butaru (8412), Monica Ardelean (8446), Alin Gherasim, **Politic:** Tristan Mihuţa (8431), Simion Todoca (8425); **Economic:** Andreea Pintea (8419), Margareta Szegö (8435); **Cultură, Învăţământ:** Vasile Filip (8428); **Social:** Diana Duţu (8429); **Sport:** Daniel Scridon (8427), Adrian Hărţău (8433), Leo Sfăra (8434);
Tehnoredactare: Ghizela Şerban, Ramona Vidulescu
REDACŢIE : tel. 0257.281802 (centrala); fax 0257.280655 (int. 8490), 0257.281797 (int.8489); e-mail:redactia.jurnalaradean@informmedia. ro, adevaruldearad@informmedia.ro, publicitate.jurnalaradean@informmedia.ro, publicitate.adevarul@informmedia.ro

Aleşii au votat, spre disperarea (vizibilă) a patonului de magazin second-hand

A.B.D.

Adio second-handuri pe centru

Consilierii locali au votat pentru desfiinţarea magazinelor cu haine de mâna a doua de pe centrul Aradului.

ARAD. Arădenii pot să spună de pe acum adio magazinelor second-hand de pe centrul Aradului, mai exact celor de pe Bulevardul Revoluţiei şi celor care sunt amplasate la colţul străzilor care au legătură cu bulevardul. În apărarea acestor magazine au sărit doar câţiva arădeni care au sunat la redacţia Jurnal arădean să precizeze faptul că magazinele second-hand sunt singura sursă de unde îşi împrospătează garderoba.

O SINGURĂ PĂRERE

Singura intervenţie pe subiect i-a aparţinut lui Tiberiu Dekany, care s-a arătat „de acord cu administraţia locală care încearcă să reglementeze activităţile de pe centrul istoric", dar a precizat faptul că este convins că ar fi fost mai nimerit ca şi celor care se ocupă de second-handuri să li se dea un termen (aşa cum li s-a dat celor cu spălătoriile auto - finele anului) pentru a închide afacerea. Dekany a amintit şi faptul că e neplăcut şi costisitor să te supui unor astfel de reguli, dar...

Mai şocant este faptul că un singur proprietar de magazin second-hand, vizat de această prevedere propusă de Primăria Arad în regulamentul privind activităţile comerciale din municipiu şi supusă ieri la vot aleşilor, a venit în şedinţa CLM să-şi apere afacerea. Aproape că a uitat să o facă de teamă, probabil, dar şi pentru faptul că nimeni nu-i spusese care e mersul lucrurilor într-o astfel de şedinţă.

Disperarea l-a îndemnat, însă, să vorbească, chiar dacă intervenţia sa a avut loc după ce proiectul propus de executiv, cu tot cu articolul care viza second-handurile, a fost votat de 16 din cei 19 consilieri prezenţi la şedinţă. Dekany, Săplăcan şi Melinte s-au abţinut.

Fără negocieri?

„Nu mi se pare corect să eliminăm second-handurile de pe centru. Mi se pare o hotărâre abuzivă. Eu pot să vă demonstrez că populaţia Aradului nu va fi de acord cu această decizie, dar şi faptul că este mult mai inestetic să ai pe centrul oraşului un spaţiu comercial gol, care are în vitrine doar ziare şi anunţuri de închiriere decât un magazin second-hand". Patronul a mai precizat aleşilor faptul că decizia este mult prea dură în condiţiile în care s-a trecut direct la închiderea magazinelor, în loc să li se impună nişte reguli legate de aspect: „suntem dispuşi să trecem la amenajarea spaţiului, să apelăm chiar la profesionişti...".

Degeaba. Nimeni nu a avut urechi să asculte problemele comercianţilor de produse de mâna a dóua. Lilioara Stepănescu, secretarul CLM, a intervenit doar pentru a preciza că nimeni nu închide second-handurile, fără a uita însă să amintească de faptul că CLM are dreptul să impună reguli prin care acestea nu au ce căuta în anumite zone.

Închid şapte magazine

Nici măcar intervenţia finală a patronului prezent să-şi apere afecerea în CLM, cea legată de oamenii care îşi vor pierde locul de muncă, nu a sensibilizat nici pe aleşi, nici conducerea Primăriei Arad. „Noi am investit bani şi muncă în această afacere. Sunt şapte magazine second-hand pe Bulevardul Revoluţiei, cu cel puţin 18 angajaţi, care vor rămâne fără un loc de muncă. Dvs. nu-mi oferiţi însă spaţiu pe o stradă lăturalnică, pentru a-mi putea continua afacerea, căci, dacă ar fi aşa, m-aş muta imediat. Nu, eu trebuie să închid magazinul, să deschid un nou punct de lucru, să îmi caut un alt spaţiu şi să accept ca pierdute investiţiile făcute dincolo", s-a plâns în zadar patronul.

ADRIANA BARBU DĂNILĂ
adriana.barbu@informmedia.ro

Ultima strigare la recensământul agricol

ARAD. Recensământul General Agricol a ajuns la final, anunţă Instituţia Prefectului. Deşi perioada completă de desfăşurare este 2 decembrie 2010 - 30 ianuarie 2011, în marea majoritate a comunelor arădene acesta s-a încheiat mult mai repede. „Totuşi, există localităţi unde unele persoane, după căutări repetate, nu au putut fi găsite la adresa de domiciliu pentru a fi recenzate sau au refuzat recenzarea. Acestea sunt rugate să se prezinte de urgenţă la sediile primăriilor pe raza cărora domiciliază pentru a fi recenzate. Cetăţenii care sunt în imposibilitate de a se prezenta sunt rugaţi să comunice ora la care sunt disponibili pentru a se supune recenzării, la telefonul indicat pe înştiinţare sau la telefon: 0257-281850, interior - Serviciul Agricol", informează Prefectura. Este vorba despre persoanele care deţin exploataţii agricole, terenuri, animale.

„La nivelul judeţului Arad, recensământul general agricol s-a desfăşurat în condiţii normale, oamenii au înţeles, cu mici excepţii, în cele din urmă, care este scopul acestei acţiuni", a declarat prefectul Călin Bibarţ. Până în data de 2 februarie se vor colecta mapele cu chestionarele completate din tot judeţul.

Potrivit legii, se sancţionează cu amenzi cuprinse între 200 şi 1.000 lei împiedicarea, în orice mod, a persoanelor implicate în acţiunea de recensământ şi în ancheta privind metodele de producţie agricolă în efectuarea înregistrărilor şi controlului datelor ce fac obiectul acestor două cercetări statistice, refuzul furnizării informaţiilor prevăzute în chestionarul de recensământ şi ancheta privind metodele de producţie agricolă, furnizarea de date şi informaţii eronate sau incomplete. **JA - S.B.**

Produsele arădene au ajuns în Germania FOTO: FAN

Au mers cu mâncarea tradiţională la Berlin

BERLIN. Aradul s-a prezentat la Berlin, la Expoziţia Internaţională pentru Industrie Alimentară, Agricultură şi Horticultură „Săptămâna Verde" cu o gamă variată de produse tradiţionale: pită de Pecica, cozonaci, preparate din carne, sortimente de salamuri, şuncă de casă, specialităţi de brânzeturi, vin, ţuică de casă, tăiţei de casă şi alte preparate culinare. Produsele s-au bucurat de aprecierea publicului vizitator, interesat de gustul, originea şi calitatea acestora. La eveniment au participat ministrul agriculturii Valeriu Tabără, comisarul european pentru agricultură Dacian Cioloş şi excelenţa sa Lazăr Comănescu, ambasadorul României în Germania.

Delegaţia arădeană a beneficiat de sprijinul Consiliului Judeţean Arad, coordonată fiind de Ana Maria Dumitrean, director al Centrului Cultural Judeţean Arad, şi de Ioan Mălăieş, de la Direcţia de Consultanţă Agricolă Arad. **JA - S.B.**

Întrecere pe tarife reduse pentru comercianţi

Primăria a propus scăderea tarifelor la activităţi comerciale pe anumite zone, Tiberiu Dekany vrea reducere de 20%.

ARAD. O serie de modificări au fost aduse, ieri, înainte de vot, în şedinţa CLM, regulamentului de desfăşurare a activităţilor comerciale din municipiu. Ovidiu Moşneag a dat citire unui număr de şapte amendamente, dintre care cele mai importante au făcut referire la modificarea cuantumului taxei pentru eliberarea autorizaţiei de desfăşurare a activităţilor de alimentaţie publică, a autorizaţiei de funcţionare şi a taxei pentru orar suplimentar în cazul organizării de nunţi, botezuri şi alte evenimente... de durată.

Toate cele şapte amendamente propuse de Moşneag, marea majoritate în favoarea comercianţilor, au trecut de aleşi fie cu unanimitate, fie cu majoritate de voturi. Intervenţiile Opoziţiei au fost „subţiri", deşi era de aşteptat ca la un astfel de proiect, cu asemenea reglementări (interzicerea şi îngrădirea unor activităţi comerciale din Arad) protestele Opoziţiei să fie mult mai dure.

Vrea încă o diminuare: de 20%

Supărat pe faptul că amendamentul său nu a fost nici cuprins pe listă şi nici măcar amintit de preşedintele de şedinţă (care s-a grăbit să supună proiectul la vot imediat după amendamentele Puterii, şi l-a şi supus), Tiberiu Dekany a renunţat la acesta, transformându-l într-o simplă recomandare, deşi Puterea, care, părea mai grijulie decât niciodată, susţinea că e decisă să reia votul, după ce alesul PNL ar fi încercat să treacă amendamentul său de colegi.

Ovidiu Moşneag FOTO: A.B.D.

Tiberiu Dekany FOTO: A.B.D.

Înainte de a-şi prezenta amendamentul-recomandare, Dekany a lăudat propunerile lui Moşneag, care au dus la reducerea taxelor care vin să-i împovăreze prea mult pe comercianţi (prin reducerea tarifelor pe anumite zone din Arad). Apoi, alesul PNL a cerut o reducere de încă 20% de la anul, dacă în acest an nu se mai poate. Idee bună... cu titlu de recomandare.

Despre tarifele votate în cele din urmă de aleşi, vom reveni în numerele viitoare. **JA-A.B.D.**

Care este orarul la ştrand?

ARAD. Marian Melinte a încercat ieri, la momentul votului regulamentului de desfăşurare a activităţilor comerciale din Arad, să vină în apărarea comercianţilor de la ştrand şi să elimine din act prevederea care făcea referire la orarul de funcţionare al spaţiilor comerciale din incinta bazei de agrement. Melinte a subliniat faptul că prevederea este echivalentă cu închiderea ştrandului. Primarul Falcă a intervenit imediat, declarând că ştrandul funcţionează în baza unui regulament propriu, care se votează în fiecare an şi că atunci consilierul PSD va putea face propuneri, ori va putea întocmi un proiect propriu pe temă. Dacă Melinte s-a arătat pe mai departe nemulţumit că în proiectul votat ieri se face referire orarul de funcţionare de la ştrand, Falcă a precizat, fără detalii, faptul că acest orar va suferi modificări peste o lună! **JA-A.B.D.**

Nou
Varice?
Tratament eficient şi modern !!
Tratăm varicele prin Scleroterapie Asistată Ultrasonografic (UGS) :
- fără operaţie chirurgicală
- fără anestezie – este nedureroasă
- fără cicatrici postoperatorii
- fără absenţa de la serviciu / concediu medical
- pacientul îşi poate desfăşura activităţile zilnice obişnuite în câteva ore de la intervenţie.

HEMOROIZI? FISURI ANALE?
TRATAMENT FĂRĂ OPERAŢIE
Sunt folosite cele mai noi tehnici practicate in Comunitatea Europeană:
- Investigaţiile videocomputerizate
- Fototermocoagularea în spectru infraroşu
- Excizia cu unde de radiofrecvenţă

Colonoscopie şi Ecografie Abdominală Gratuite în cadrul tratamentului!
10% reducere din costul tratamentului pentru pensionari
Arad: 0257 213 888
LaurusMedical clinics
www.laurusmedical.ro

Aradul dă startul la Naţionala de Fizică

ARAD. Duminică începe olimpiada naţională de fizică. Peste cinci sute de fizicieni, din clasele VII-XII vor fi la Arad şi vor concura pentru a fi desemnaţi cei mai buni dintre cei buni. Judeţul nostru va participa cu 18 concurenţi din care 15 sunt elevi ai Colegiului Naţional „Moise Nicoară", un elev provine de la Şcoala Generală nr.5 iar doi sunt din judeţ, de la Gr. Şcolar „Ion Creangă" Curtici şi de la Şcoala generală „Lazăr Tâmpa", din Almaş.

Deschiderea festivă a olimpiadei va avea loc, duminică, ora 15.00, la Teatrul Clasic „Ioan Slavici", din municipiu. Luni şi marţi vor fi susţinute cele două probe (teoretică şi practică) iar joi va fi barajul pentru desemnarea lotului internaţional de fizică al României. Premierea va avea loc, vineri, 4 februarie, la Palatul Cultural.

Pentru cei care doresc să afle mai multe informaţii legate de naţionala de fizică, pot accesa site-ul http://fiz-chim-arad.go.ro/, unde există o pagină specială dedicată acestui eveniment.

JA-M.A.

Asistenta Andreea Laza consultă o persoană cu deficienţe de auz

FOTO: DORIN OCNERIU

Consultaţii gratuite

LIPOVA. Cabinetul de protezare auditivă al ROM SOUND Arad a demarat o amplă campanie de consultare gratuită a cetăţenilor judeţului. Prima locaţie a fost la Lipova, unde aproape 200 de persoane, în majoritate pensionari, au beneficiat de consult computerizat şi programare pentru protezare. „Cabinetul nostru lucrează cu Casa de Asigurări de Sănătate, de aceea costul achiziţionării unei proteze auditive de către o persoană asigurată este compensat de CAS. Programul de consultaţii în teritoriu va cuprinde tot judeţul, după Lipova urmând Vladimirescu şi Horia, în 1 şi 2 februarie", ne spune ing. Alexandru Iloie, reprezentantul cabinetului.

JA-D.O.

Febra sesiunii la „V. Goldiş"

Până în prezent, la Universitatea de Vest „Vasile Goldiş" s-au susţinut aproape 300 de examene.

Sesiunea de examene prezentată de rectorul UVVG, prof. univ. dr. Aurel Ardelean FOTO: FAN

ARAD. Din 24 ianuarie, la toate facultăţile şi filialele Universităţii de Vest „Vasile Goldiş" Arad a început sesiunea examenelor de iarnă. Până la această dată s-au desfăşurat aproape 300 de examene la toate formele de învăţământ - zi, fără frecvenţă, învăţământ la distanţă - atât la Arad cât şi în filiale. La specializările masterale s-au desfăşurat 72 de examene: la Arad - 30, iar în Filiale - 42.

„Conform regulamentului de examene, la Universitatea de Vest «Vasile Goldiş», universitate cu un statut european confirmat prin calitatea de membru al Conferinţei MAGNA CARTA OBSERVATORY de la Bologna, se practică sistemul evaluărilor pe parcurs şi evaluările finale de tip on-line. Astfel, se realizează un feedback eficient privind asigurarea competenţelor profesionale ale studenţilor", ne-a informat ieri, într-o conferinţă de presă, prof. univ. dr. Aurel Ardelean, rectorul U.V.V.G. Timp în care, pe un ecran, se derulau secvenţe din examene înregistrate de operatorii studioului de televiziune „Goldiş TV".

Am mai aflat că, în conformitate cu standardele ARACIS, reprezentanţii studenţilor în Senat participă la desfăşurarea examenelor (care, de altfel, sunt publice) în calitate de observatori.

„Media generală 8,70, care se înregistrează la această dată, confirmă un bagaj bun informaţional al studenţilor şi masteranzilor Universităţii de Vest «Vasile Goldiş», argument al unui viitor succes în cariera profesională", a concluzionat rectorul universităţii arădene, prof. univ. dr. Aurel Ardelean.

JA-V.F.

Claudia Boghicevici FOTO: S.T.

Pentru protecţia lucrătorilor sezonieri

ARAD. Vicepreşedintele Comisiei pentru Muncă şi Protecţie Socială din camera Deputaţilor, Claudia Boghicevici, este de acord cu observaţiile Ministerului Muncii şi Protecţiei Sociale în privinţa Directivei Parlamentului European şi a Consiliului privind condiţiile de intrare şi de şedere a resortisanţilor ţărilor terţe în vederea ocupării unor locuri de muncă sezoniere. „Comisia şi-a însuşit punctul de vedere prezentat de Ministerul Muncii, având în vedere mai multe aspecte. Propunerea de act normativ stabileşte norme echitabile şi transparente în ceea ce priveşte intrarea şi şederea acestei categorii de lucrători şi prevede, de asemenea, stimulente şi garanţii pentru ca şederea temporară să nu devină permanentă. Procedura de intrare a sezonierilor va fi mult simplificată şi, foarte important, vor fi create facilităţi pentru reintrarea lucrătorilor sezonieri în sezoanele următoare, ceea ce va conferi o anumită stabilitate a pieţei muncii, precum şi o predictibilitate a veniturilor pe care se poate baza un muncitor sezonier", este de părere Claudia Boghicevici.

JA-S.T.

Programe TV Vineri 28. ianuarie

TVR 1

07.00 Telejurnal matinal. Sport (criptat) Meteo (I)
08.00 Telejurnal matinal. Sport (criptat) Meteo (II)
09.00 Dovadă de iubire. (s.)
10.10 ÎnTRECEREA ANILOR. (I) (r.)
11.20 ÎnTRECEREA ANILOR. (II) (r.)
12.50 Legendele palatului: prinţul Jumong. (r.)
14.00 Telejurnal. Sport
14.45 Oameni mari la TVR. (reluare)
14.50 Amintiri din istorie. (serial)
15.00 Tribuna partidelor parlamentare
15.35 Viitorul Planetei albastre. (d., MB) (II)
16.30 Europa mea. (r.)
17.00 Meseria brăţară de aur. (r.)
17.30 Vizor monden. cu Liviu şi Ela (r.)
18.00 Telejurnal. Meteo
18.30 Legendele palatului: prinţul Jumong. (s.)
19.35 Oameni mari la TVR. (reluare)
19.45 Sport

20.00 Telejurnal
20.40 Tema zilei. Meteo
21.00 O dată'n viaţă. (I) Best of
22.00 O dată'n viaţă. (II) Best of
23.00 Amintiri din istorie. (serial)
23.15 Şarpele. (thriller, Franţa, 2006) Cu: Yvan Attal, Clovis Cornillac, Pierre Richard, Simon Abkarian Vincent Mandel,fotograf şi tată de familie, vede cum viaţa i se duce de râpă. Nu numai că este în prag de divorţ, dar, un fost coleg de facultate, Joseph Plender, pune la cale un plan care-l aruncă pe Vincent în infern. Crimă, răpire şi şantaj, toate sunt acuzaţii care i se aduc fotografului.
01.20 Cuplul arian. (r.)
03.15 Oameni mari la TVR. (reluare)

PRO TV

07.00 Ştirile Pro Tv. Ce se întâmplă, doctore? Omul care aduce cartea
10.00 39 de trepte. (r.)
12.00 Tânăr şi neliniştit. (r.) Cu zeci de premii, cu actori ce îşi trăiesc viaţa pe platourile de filmare, identificându-se cu personajele, cu căsătorii, divorţuri ca-n filmele care se respectă, cu controverse ce-i uimesc chiar şi pe cei mai mari admiratori, serialul continuă să reprezinte un miracol, un univers care a cuprins şi a cucerit milioane de telespectatori.
13.00 Ştirile Pro Tv
13.45 Lawrence al Arabiei, partea a II-a. (aventuri, USA ,1962) Regia: David Lean Cu: Peter O' Toole, Alec Guinness, Anthony Quinn, Jack Hawkins, Omar Sharif
16.00 Tânăr şi neliniştit. (s.)
17.00 Ştirile Pro Tv
17.45 Happy Hour
19.00 Ştirile Pro Tv. Sport

20.30 Stăpânul inelelor Întoarcerea regelui. (aventuri, SUA/Noua Zeelandă/Germania, 2003) Regia: Peter Jackson Cu: Elijah Wood, Sean Astin, Viggo Mortensen
01.15 Ştirile Pro Tv. (r.)
03.00 România, te iubesc! (reluare)
04.00 Ce se întâmplă, doctore? (r.)
04.30 Apropo Tv. (r.)
05.30 Happy Hour. (r.) O oră de veselie cu muzică live, dans, poveşti de viaţă deosebite, interviuri cu cele mai mediatizate vedete ale momentului, informaţii în premieră, dar şi întâmplări impresionante care se vor petrece chiar în studio, sub ochii telespectatorilor, acestea sunt doar câteva dintre ingredientele "Happy Hour".

ANTENA 1

06.00 Observator. cu Mihaela Calin
08.00 Matinal: 'Neatza. cu Răzvan şi Dani
10.00 În gura presei. cu Mircea Badea. Mircea Badea realizează o nonconformistă revistă a publicaţiilor sub titlul "În gura presei". Pe parcursul emisiunii el supune atenţiei telespectatorului cele mai interesante ştiri apărute în presa cotidiană, săptămânală şi lunară. Deosebirea dintre programul pe care îl realizează Mircea şi emisiunile pe aceeaşi temă ale altor televiziuni este că el este spontan, firesc şi natural fără a introduce mecanic nişte texte.
11.00 Film artistic
13.00 Observator
14.00 Film artistic
16.00 Observator
17.00 Acces direct. cu Simona Gherghe
19.00 Observator. cu Andreea Berecleanu Sport

20.20 Film artistic
22.30 Film artistic
01.00 Film artistic. (r.)
03.15 Film artistic. (r.)
04.45 Acces direct. (r.) O emisiune axată pe actualitatea de zi cu zi, în care «vedetele» sunt oamenii obişnuiţi, cu problemele, bucuriile, grijile şi întâmplările lor ieşite din comun. Reporterii speciali aduc în atenţia telespectatorilor precum şi a publicului din platou cazuri impresionante de viaţă, subiecte sociale dar şi ştiri mondene din actualitatea fierbinte a vedetelor şi personalităţilor autohtone.

Redacţia Jurnal TV nu îşi asumă răspunderea pentru eventualele modificări survenite în programele TV, după închiderea ediţiei

HBO

07.45 Războiul minţii. SF, SUA, 2009. Cu: Chris Evans, Dakota Fanning, Camilla Belle, Djimon Hounsou, Cliff Curtis
09.35 Pentru Neda. Documentar, SUA, 2010.
10.45 Temple Grandin. Dramă, SUA, 2010. Cu: Claire Danes, Catherine O'Hara, Julia Ormond, David Strathairn
12.30 La bine şi la rău. Dramă, SUA, 2009. Cu: Morris Chestnut, Taraji P. Henson, Jenifer Lewis, Kevin Hart
14.10 Şcoala de rock. Comedie, SUA, 2003. Cu: Jack Black, Joan Cusack, Mike White, Sarah Silverman, Joey Gaydos
16.00 Războiul mireselor. Comedie, SUA, 2009. Cu: Kate Hudson, Anne Hathaway, Kristen Johnston, Bryan Greenberg
17.30 Felicia, înainte de toate. Dramă, România, 2008.
19.30 Filme şi vedete

20.00 În derivă. Ep. 35 Dramă, România, 2010.
20.30 În derivă. Ep. 40 Dramă, România, 2010.
21.00 GI Joe. Ascensiunea Cobrei. Acţiune, SUA, 2009. Regia: Stephen Sommers. Cu: Dennis Quaid, Channing Tatum
23.00 True Blood. III Ep. 11 - Sânge proaspăt Dramă, SUA, 2010.
23.55 În derivă. Ep. 40 Dramă, România, 2010.
00.30 Ostatici în Pelham 123. Acţiune, SUA, 2009. Regia: Tony Scott. Cu: Denzel Washington, John Travolta, John Turturro, Luis Guzmán, Michael Rispoli
02.15 Justiţiarul. Zona de război. Acţiune, SUA, 2008. Cu: Ray Stevenson, Dominic West, Doug Hutchison, Colin Salmon, Julie Benz

CULTURAL

09.00 Art@.ro (r.) **10.00** Istoria aproape(r.) **10.30** Top cultura (r.) **11.00** Arhiva TVR (r.) **12.00** Jurnalul cultural (r.) **13.00** Săptămâna culturală **14.00** La porţile ceriului (r.) **14.30** Global 3000 (Germania) **15.00** Parol (r.) **15.05** Înapoi la argument (r.) **16.20** Capodopere din Galeria de Artă Modernă Românească (r.) **16.30** Minorităţi **17.00** Români de top **17.30** Lecţia de privit (r.) **18.00** Concertele TVR Cultural **19.00** Global 3000 (r.) **19.30** Cinema dreaming (r.) **20.00** Renaşterea (d.) **21.00** Jurnalul cultural **21.30** Profil, poveste, personaj (r.)

AXN

07.00 American Idol IX **08.00** Cabinet de avocatură IV Poliţist, SUA, 1999. **09.00** Lost – Naufragiaţii V Dramă, SUA, 2009. **10.00** Echipa specială II Acţiune, Australia, 2009. **11.00** American Idol IX **12.00** Cabinet de avocatură IV **13.00** Viitorul începe azi IV **14.00** Stargate. Atlantis III **15.00** Lost – Naufragiaţii V **16.00** American Idol IX **17.00** Cabinet de avocatură IV **18.00** Viitorul începe azi IV **19.00** Stargate. Atlantis III **20.00** Echipa specială II **21.05** Operaţiunea de salvare VI **21.45** Zoom 2011 (romania)

B1

07.00 Teleshopping **07.40** Documentar DW **08.00** Teleshopping **08.30** Documentar DW **09.00** Documentar DW **09.30** Documentar DW **09.50** Teleshopping **10.30** Vedetele se întreabă (r) **11.00** Teleshopping **13.05** Miss litoral (r) **15.00** Documentar DW **15.30** 360°(r) **16.30** Documentar DW **17.00** Pasul fortunei realizator Urania **19.00** Cu ochii pe ei cu Carla Giaca şi Dan Bucura **21.00** Puterea exemplului **22.00** Codul lui Oreste **00.00** Cinemas (r) **01.00** Preluare Fashion TV

PRIMA TV

07.45 Intalnirea inimilor (r.) **08.20** Sport cu Florentina **09.00** Fermier. Caut nevasta! (r.) **10.30** Iubirile Elsei (r.) **13.00** Povestirile ratoiului **14.00** Intalnirea inimilor - telenovela, India **15.00** Ancheta militara – serial, S.U.A. (r.) **16.00** Viata secreta a nevestei lui Archie – drama, SUA 1990 **17.30** Mondenii **18.00** Focus **18** 19.00 Focus Sport **19.15** Povestirile ratoiului **19.30** Cireasa de pe tort **20.30** Liceenele din Beverly Hills – comedie, SUA 1995 **22.30** Trasnitii **23.15** Mondenii **00.00** Locuri ascunse – drama, SUA 1996 **02.00** Escroci de treaba (s.)

PROCINEMA

08.45 Documentar. Din culisele Hollywood-ului (r.) **09.45** Colegii tăi (r.) **10.45** Happy Hour (r.) **12.00** Teleshopping **12.15** Teo (r.) **13.30** Teleshopping **13.45** Zoom in **2010 14.00** Din culisele Hollywood-ului (s.) **16.00** Colegii tăi (ultimul episod) **16.30** Între artă şi ştiinţă (s.) (r.) **17.30** Poză la minut (r.) **18.30** Zâmbete într-o pastilă (s.) **19.00** Între artă şi ştiinţă (s.) **20.00** La lumina lunii (s.) **21.00** Poză la minut (s.) **22.00** Ultima şansă (comedie, SUA, 2006) **00.00** La lumina lunii (r.) **01.00** Ultima şansă (r.) **02.30** Lumea Pro Cinem

ANTENA 2

06.00 Harta vieţii (r.) **08.30** Trăieste sănătos (r.) **10.00** Dincolo de aparente (r.) **11.30** Rai da' buni (r.) **13.30** Agentul VIP (r.) **15.30** Trăieste sănătos (emisiune realizată de Simona Bălănescu) **17.00** Harta vieţii **17.30** It's show time (emisiune realizată de Oana Mareş) **19.00** Celebri sau nu la Mihaela Tatu **21.00** Agentul VIP (emisiune realizată de Cristian Brancu) **23.00** Saturday Night Live **00.00** Mari dezastre: Cutremurul din San Francisco (I) (documentar, SUA) **01.00** Celebri sau nu la Mihaela Tatu

ACASĂ

07.00 Umbrele trecutului (s.) **08.30** Esmeralda (r.) (s.) **10.00** Paradisul blestemat (s.) **11.30** Paradisul blestemat (s.) **12.45** O mare de pasiune (r.) (s.) **14.30** Iubire şi onoare (r.) (s.) **15.30** Clase 406 (s.) **16.25** Vremea de ACASĂ **16.30** Esmeralda (s.) **17.30** Poveştiri adevărate - emisiune cu poveşti reale despre viaţă, prezentată de Ioana Maria Moldovan **18.30** O mare de pasiune (s.) **19.30** Fructul oprit (s.) **20.30** Căutând-o pe Elisa (s.) **22.30** Demon şi înger (s.) **00.30** Clase 406 (s.) **01.30** Gheaţă de foc, episoadele 1, 2, 3 (s.) **03.45** Poveştiri adevărate (r.) Vremea de ACASĂ

CINEMAX

07.00 Stele deasupra oraşului Aventuri, SUA, 1995. **08.50** Viaţă pentru sora mea Dramă, SUA, 2009. **10.40** Cei mai buni regizori de la Hollywood - Jon Turteltaub **11.10** Tata în călătorie de afaceri Dramă, Iugoslavia, 1985. Cu: Moreno D'E Bartolli, Miki Manojlovic, Mirjana Karanovic**13.25** Omul care voia să fie rege **15.30** Bărbatul care îl iubea pe Yngve **17.10** Stele deasupra oraşului **19.05** Viaţă pentru sora mea **21.00** Viaţa pe cont propriu **22.35** Ispăşire **00.35** Exorcistul 2. Ereticul **02.30** Floarea-soarelui oarbă **04.10** Cartea morţilor

DIVA

04.40 Amy. Serial de mare succes inspirat din viaţa mamei actriţei Amy Brenneman, care a lucrat în domeniul asistenţei sociale. **06.10** Fiicele lui McLeod VI **07.10** Fiicele lui McLeod VI **08.10** Amy **09.10** Crimele din Midsomer. Păsări de pradă **11.10** Soţia perfectă **12.10** Soţia perfectă **13.10** Soţia perfectă **14.10** Fetele Gilmore III **15.10** Crimele din Midsomer. Aspiraţii înalte **17.10** Soţia perfectă **18.10** Visuri pe gheaţă **20.00** Fetele Gilmore III **21.00** Victimele nopţii **22.50** Moştenire terifiantă

ANTENA 3

06.00 Ştiri **10.00** Previziunile zilei cu Sabina Iosub **11.00** Se întâmplă în România cu Maria Coman **12.00** Ştiri **13.00** Se întâmplă în România cu Maria Coman **14.00** Ştiri **15.00** Esenţial cu Alina Petrescu **17.00** 100 min cu Alessandra Stoicescu **18.45** La ordinea zilei cu Dana Grecu şi Radu Tudor. Sunt dezbătute cele mai importante evenimente ale zilei, aflate în plină desfăşurare, în contextul în care se produc. **20.00** Ştirea zilei cu Gabriela Vrânceanu Firea **21.00** Subiectiv cu Răzvan Dumitrescu **22.00** Conexiuni cu Valentin Stan

M1

10.00 Antena **10.55** Living **13.01** Ştiri **13.30** Express Carpatin **14.00** Vecinii (s.) **14.35** Magazine regionale **15.35** Trecătoarea **16.00** Naţiune şi apărare **16.30** Pe urmele soldaţilor dispăruţi **17.05** Euforia **17.30** Ştiri **17.55** Poftiţi la un ceai! **18.35** India (s.) **19.25** Duelul (s.) **20.30** Ştiri **21.05** Răcoritor **22.05** Seara **22.40** Campionat european de patinaj artistic **24.25** Misterele secolului 20 **24.55** Stiri

REDACŢIA NU ŞI ASUMĂ RESPONSABILITATEA PENTRU EVENTUALELE SCHIMBĂRI

DISCOVERY

10.00 Vânătorii de mituri **11.00** Meserii murdare **12.00** O pradă mortală **13.00** Cum se fabrică **14.00** Secundele dinaintea dezastrului **15.00** Top Gear **16.00** Tehnologie extremă **17.00** Meserii murdare **18.00** O pradă mortală **19.00** Cum se fabrică diverse lucruri? Această serie ne arată cum se fabrică cele mai obişnuite şi mai prozaice lucruri. **20.00** Tehnici esenţiale de supravieţuire **21.00** Top Gear **22.00** Fenomene stranii **00.00** Monştrii din corpul uman **01.00** Tehnici esenţiale de supravieţuire.

„Prevenţia îmbătrânirii precoce", în conferinţă

ARAD. Rectorul Universităţii de Vest „Vasile Goldiş" Arad, prof. univ.dr. Aurel Ardelean, a primit, zilele trecute, vizita a unei delegaţii din Ungaria formată din Dr. Szalkai Ivan - Preşedintele Consorţiului Social şi Medical Del Borsodi din Miskolc şi Prof. Dr. Semsei Imre, Directorul Centrului de Cercetare în Gerontologie - Universitatea din Debrecen, Ungaria. Tema discuţiilor a fost Proiectul comun Hu-Ro privind prevenţia în procesul de îmbătrânire (anti-aeging) şi organizarea Conferinţei Internaţionale „Prevenţia îmbătrânirii precoce".

JA-V.F.

ACCENTE

Tristan Mihuţa

Nostalgici? Nu. Dezamăgiţi

Epoca de aur n-a însemnat doar frig în case, lipsă de produse alimentare, de benzină, întreruperi de curent, apă caldă dată cu ţârâita, program tv de două ore etc. Au fost şi ani buni, cu deosebire între anii 1965-1975. Cultura s-a deschis spre normalitate. În agricultură a fost introdus acordul global. Am văzut cu ochii mei cum gemeau podurile caselor şi hambarele oamenilor de porumb, de grâu... În sfera serviciilor s-a introdus mandatariatul. Ca să primeşti un apartament era o chestiune facilă. Veneau sârbii şi ungurii la noi să se aprovizioneze cu de toate - de la caşcaval şi mezeluri, la oale şi haine. Şi aveam nişte mezeluri, o şuncă de Praga!!... Trăiam o societate de consum în plin socialism. Abia apoi, în anii '80, a venit peste noi nenorocirea, în deplinătatea sa.

> Oamenii nu sunt nostalgici, nu suferă nici de dorul lui Ceauşescu, nici nu tânjesc după „socialism" ori „comunism"

Dar, nu despre nuanţele care au colorat acei ani vreau să vorbesc. Ci, despre aşa-zisa nostalgie care, şi pe baza unor sondaje de opinie, este atât de des invocată şi „tocată" la televizor. În opinia mea, oamenii nu sunt nostalgici, nu suferă nici de dorul lui Ceauşescu, nici nu tânjesc după „socialism" ori „comunism" - ghilimelele au rostul de a sublinia goliciunea de conţinut a acelor termeni, improprietatea lor. În fapt, românul tânjeşte după o viaţă trăită sub umbrele siguranţei zilei de mâine. Ar vrea să nu tremure de teamă că mâine nu va mai avea serviciu. Tinerii ar dori să aibă un acces mai uşor la o locuinţă. Pensionarii îşi amintesc faptul că înainte de 1989 aveau bani la CEC, la saltea şi îşi ajutau copiii să-şi cumpere una-alta. Ar fi bucuroşi ca şi astăzi să se ajungă cu banii. Despre asemenea nevoi e vorba, nicidecum despre nostalgii.

Apoi, nu trebuie să omitem discrepanţa enormă dintre ceea ce au sperat românii la sfârşitul lui decembrie1989 şi ceea ce au ajuns să trăiască. Pentru cei mai mulţi viaţa a devenit un coşmar, o tortură. Oamenii au ajuns să-şi dorească să plece - unii din ţară, alţii din viaţă. Şi-au câştigat libertatea, e drept, dar la ce le foloseşte? Sunt liberi să moară, să chinuie sau, după îndemnul lui Traian Băsescu, s-o ia la sănătoasa, în lumea largă, pentru că statul nu se mai interesează de cetăţenii săi, de cei care, de fapt, îl finanţează. Despre asta e vorba, domnilor!

tristan.mihuta@informmedia.ro

Continuă insolvenţa la vagoane

Fabrica de vagoane de marfă se confruntă cu probleme financiare ce nu se pot rezolva decât prin declararea insolvenţei.

Astra Vagoane Arad era odată un simbol al industriei arădene FOTO: A.P.

ARAD. Compania arădeana ce fabrica vagoane de marfă a intrat în insolvenţă încă de la finele anului trecut. Pentru că a acumultat datorii mult prea mari, iar plăţile către furnizori nu au mai putut fi onorate, Astra Vagoane SA, a fost nevoită, în luna noiembrie, să declanşeze procedura susmenţionată.

Tabloul preliminar

Etapele insolvenţei decurg în ritm normal, iar ca atare zilele trecute a fost finalizat tabloul preliminar al creditorilor. Firma de insolvenţa care se ocupă de situaţia Astra Vagoane Arad SA ne-a explicat că „practic ieri (n.r. miercuri) a fost ultima zi când s-au putut depune cereri din partea creditorilor pentru recuperarea banilor.

Acum urmează să fie întocmit un tablou preliminar, care va deveni definitiv".

Cine la banii?

Societatea deţinută de omul de afaceri timişorean Cristian Burci are bani de dat atât la stat cât şi la firme din România şi din străinătate. Potrivit datelor furnizate de firma de insolvenţă cea mai mare parte a banilor trebuie daţi creditorilor şi firmelor furnizoare din străinătate, statul fiind pe a treia poziţie în topul celor care au de recuperat bani de la Astra.

ÎN AŞTEPTAREA INVESTITORILOR

Procedura insolvenţei poate fi oprită în mod anticipat dacă este găsit un investitor dispus să plătească datoriile către creditori. Această posibilitatea nu ar fi total exclusă pentru Astra Vagoane. Rămâne de văzut ce se va concretiza.

Deşi încă nu se poate vorbi de o sumă totală a datoriilor, doar către bugetul de stat Astra Vagoane Arad SA avea, la finele anului 2009, datorii ce depăşeau 27 milioane de lei, cea mai mare parte, peste 20 de milioane de lei, provenind din neplata TVA către stat.

ANDREEA PINTEA
andreea.pintea@informmedia.ro

Elena Szentesi se teme că muşeţelul va deveni un lux FOTO: S.T.

Tratamentele naturiste dispar

ARAD. Conservatorii arădeni condamnă „graba cu care aplicăm orice descoperire „europeană", cum ar fi eliberarea algocalminului şi a celorlalte calmante din această categorie doar pe bază de reţetă. „Aceasta înseamnă o vizită în plus la medic, o taxă în plus", spune Elena Szentesi, preşedintele organizaţiei municipale de femei a PC Arad. Totodată, spune conservatoarea, „Considerăm că Guvernul Boc s-a grăbit să se angajeze la implementarea „Codexului". Producătorii români de tratamente naturiste, pe bază de plante medicinale, mai au trei luni de viaţă, adică 1 aprilie 2011, apoi vor fi obligaţi ca toate plantele medicinale să fie procesate după aceleaşi procedee ca şi celelalte produse farmaceutice. Acest lucru presupune inclusiv obţinerea de certificate legale, la fel ca medicamentele, al căror cost depăşeşte 100.000 Euro pentru fiecare plantă în parte, deşi acestea sunt folosite de mii de ani. Costurile uriaşe vor lichida micii producători din domeniul plantelor medicinale, în favoarea marilor coloşi farmaceutici".

JA-S.T.

Liberalii arădeni „extrag L-ul" din PDL

ARAD. Ieri, la conferinţa de presă, liberalii arădeni l-au prezentat pe noul preşedinte al PNL Zăbrani, Petru Ciceu, care va avea sarcina de a reorganiza filiala. Ales consilier pe listele PDL, Ciceu a fost viceprimar până în august 2010, când a fost exclus din partid (pierzând, în mod automat, calitatea de consilier)împreună cu încă doi consilieri PDL, Dorel Potra şi Miron Amelia Mureşan, pe motiv că nu şi-au plătit cotizaţia, timp de un an de zile. Adevăratul motiv, spune Ciceu, a fost acela că „noi am cerut transparenţă în cadrul partidului, ceea ce primarul Marian Toader, care este şi preşedinte PDL, nu acceptă, pretinzând că totul trebuie făcut doar cum vrea el".

Fără chitanţă

„Nu este adevărat că nu am plătit cotizaţia, însă niciodată nu s-a dat chitanţă. Am sponsorizat cu milioane de lei diferite evenimente, dar nici nu am primit chitanţă, nici nu s-a consemnat în vreun fel. Nu-i nimic, oricum voiam să mă întorc în PNL, împreună cu mai mulţi, unii care au fost înainte în PNL, ca şi mine, alţii care nu au fost. Am deja numeroase cereri de înscrieri în PNL Zăbrani şi în scurt timp voi reorganiza filiala. Vor veni mult mai mulţi, dar deocamdată se tem de primar, care îi ameninţă şi îi şantajează, cum ne-au şantajat şi pe noi", spune Ciceu. După cum s-a exprimat plastic primarul Târnovei, Florin Farcaşiu, revenirea lui Ciceu în partid se înscrie în „operaţiunea de extragere a „L"-ului din PDL", mai mulţi primari şi viceprimari PDL urmând să se înscrie în PNL, în special din cauza nemulţumirilor legate de fondurile alocate comunelor.

Ciceu a revenit la liberali FOTO: S.T.

JA-S.T.

Câinii de top se „luptă" în Arad

Cei mai buni câini din lume vor putea fi văzuţi două zile la Complexul Expoziţional al Camerei de Comerţ.

Campionii se vor întâlni la Complexul expoziţional FOTO: JA

ARAD. Asociaţia Chinologică Română Arad organizează două expoziţii internaţionale C.A.C.I.B. şi patru competiţii chinologice în două zile. Ele se vor ţine la Expo Arad, pe data de 26 februarie - Turneul campionilor, iar pe 27 - Top ten. „La Turneul campionilor vor participa câinii care au diplome de campion internaţional sau naţional. Top ten este o competiţie unică, care face valorificarea câinilor din România, atât a campionilor cât şi a celor care au participat în expoziţii naţionale. Aici, vor fi aleşi cei mai valoroşi câini ai anului 2010", ne informează Gheorghe Schill, preşedintele Asociaţiei Chinologice Române Arad. Proprietarii de câini de rasă se pot înscrie la aceste competiţii în zilele de luni, marţi şi joi, între orele 17 - 19, la sediul asociaţiei. De asemenea, se pot înscrie cei care doresc să obţină actul de origine - Pedegree ori dreptul de montă. Înscrierile se fac până în data de 17 februarie, iar plata pentru participare se face până în data de 20 februarie.

JA - M.S.

Getax AutoArena lansează în Arad noul Citroen C4

Joi seara, **Getax Autoarena, dealer Citroen în judeţul Arad,** a prezentat în avanpremieră **Noul Citroen C4.** Această lansare are o importanţă deosebită pentru Getax AutoArena, avand în vedere că în acest an firma aradeană împlineşte 20 de ani. Acum 20 de ani şi-a început activitatea în domeniul auto şi în acest timp s-au livrat peste 3500 de autoturisme şi autoutilitare. În cursul anului trecut s-a început colaborarea cu Citroen Romania şi aceasta este prima lansare de produs pentru marca Citroen.

Getax AutoArena îşi continuă activitatea de până acum, fiind în continuare partener Renault Nissan Romania, iar service-ul multimarcă este service autorizat pentru mărcile Citroen şi Renault.

Noul Citroen C4 vine cu un design nou, la fel de inovativ, respectând tradiţia constructorului francez, dar şi cu o serie de tehnologii proaspete în acest segment, ele fiind specifice clasei superioare, care vor ridica cu siguranţă ştacheta în următorii ani. Este vorba despre un sistem de **supraveghere a unghiului mort**, un **limitator şi regulator de viteză programabile, scaune faţă cu reglaj lombar electric şi funcţie de masaj şi priză de 230 de volţi.**

Modelul francez propune un interior spaţios şi un portbagaj cu volum de 408 litri (cel mai mare din clasa sa), precum şi micro **tehnologia hibridă e-Hdi** cu sistem Start/Stop, ce va recupera din energia dispersată în timpul frânării, menită să reducă consumul şi emisiile de CO_2.

Preţul **noului Citroen C4** începe de la 14.950 euro TVA inclus. Modelul poate fi testat începând de azi la **Getax AutoArena, Calea Bodrogului 10 (drumul spre aeroport).**

RECLAME

UNDE MERGEM în Arad

CINEMA

DACIA
- „Turistul" (Italia, Franţa, SUA) orele 14; 17; 20.

ARTA
- „Castelul din nori s-a sfărâmat" (Suedia, Danemarca, Germania) orele 15; 17.30; 20
CINEMA CITY
- Anotimpul vrăjitoarelor, orele 14:30, 16:30, 18:30, 20:30, 22:30
- Burlesque: Vis împlinit, orele 14:10, 18:50, 21:10
- Cum s-o dai să fie bine?, orele 13:15, 15:30, 17:45, 20:00, 22:20
- Dragoste şi alte dependenţe, orele 15:00, 17:30, 19:50, 22:10
- Călătoriile lui Gulliver 3D, ora 15:20
- O familie de coşmar, orele 19:30, 21:30
- O poveste încâlcită 3D subtitrat, orele 14:00, 16:20, 19:50, 22:00
- O poveste încâlcită 3D dublat, orele 13:20, 15:30, 17:40, 18:40, 20:50
- Oraşul, orele 14:30, 17:00
- TRON: Moştenirea 3D, ora 21:00
- Turistul, 14:20, 16:50, 19:20, 21:50
- Ursul Yogi 3D, orele 13:40, 17:10, 19:00
- Viaţa aşa cum e ea, ora 16:30

TEATRE

TEATRUL CLASIC „IOAN SLAVICI"
- „O noapte furtunoasă", de I. L. Caragiale. Regia – Sorin Militaru; Decorul – Onisim Colta; Costumele – Indre Colta (sâmbătă, 29 ianuarie, ora 19, şi duminică, 30 ianuarie, ora 19 – în sala mare)

TEATRUL DE MARIONETE
- „Marionete la circ". Un spectacol realizat de Carmen Mărginean, Adina Doba, Dorel Parfeni (duminică, 30 ianuarie, ora 11)

EXPOZIŢII

SALA CLIO (str. Horea, nr. 8): Expoziţie de fotografie „Valea Mureşului" (9-17)
LIBRĂRIILE CĂRTUREŞTI: Expoziţie de pictură a artistului Dan Merişca
GALERIA DE ARTĂ „ALFA" (Bdul Revoluţiei 90): Expoziţie de pictură Julian Chiu şi Julia Chiu (9-17)
COMPLEXUL MUZEAL ARAD (Palatul Cultural, Piaţa G. Enescu 1): Expo cu fluturi „ARMONII CROMATICE II", deschisă în cadrul Secţiei Ştiinţele Naturii (orele 9-17)
MUZEUL DE ARTĂ ARAD (str. Gh. Popa 2-4, et. II - Sala Ovidiu Maitec): „Centenar Nicolae Chirilovici" (9-17).
MUZEUL DE ARTĂ ARAD (str. Gh. Popa 2-4, et. II): Salonul bienal al Şcolii Populare de Arte Arad (9-17).
GALERIILE „TURNUL DE APĂ": Expoziţia de pictură „Oameni care m-au inspirat", semnate Zâna Verde (9-17)
MUZEUL ORĂŞENESC LIPOVA: Expoziţie de icoane şi obiecte bisericeşti „Colecţia Ştefan Crişan" (9-17)
GALERIA JELEN: Expoziţie de pictură „Calendar 2011" de Mihai Takacs (9-17)
TEATRUL VECHI (STR. GH. LAZĂR): „Experiment sintetic G", expoziţie de pictură a artistului arădean Laurian Popa (9-17)
GALERIA TAKACS (str. Lucian Blaga): „Armonia culorilor" de Flory Takacs (9-17)
GALERIILE DE ARTĂ „DELTA": „Salonul de iarnă 2011" (9-17)

FILATELIE

ÎNTÂLNIRE FILATELICĂ. Societatea „Aradul" vă invită în fiecare duminică, între orele 9.30 - 12.30, la o întâlnire filatelică ce se desfăşoară la Casa Sindicatelor, et. 2, camera 48.

ÎNTRECERI

- Baschet, Div. A/fem.: ICIM UVVG Arad -CST BC Alexandria (vineri, 28 ianuarie, ora 18.00, la Sala Sporturilor „Victoria")
- Box, seniori: Semifinala Euroliga Boxing One. CS Silva Lazăr Motorul Arad - DVSC Boxing Debrecen (sâmbătă, 29 ianuarie, ora 18.00, la Sala Sporturilor „Victoria")

PIEŢE

- Obor (str. Pădurii)
- Hobby (Piaţa Mihai Viteazul)
- Auto (Hipodrom)

LUPTĂ PENTRU FINALĂ
Ajunşi în careul de aşi ai competiţiei inter-cluburi Euroliga Boxing One, pugiliştii de la Motorul Silva Lazăr Arad speră să treacă sâmbătă, ora 18, la Sala Sporturilor, de adversarii lor de la DVSC Debrecen pentru a pătrunde în marea finală. Organizatorii au decis ca intrarea să fie liberă. FOTO:C. ANDRA

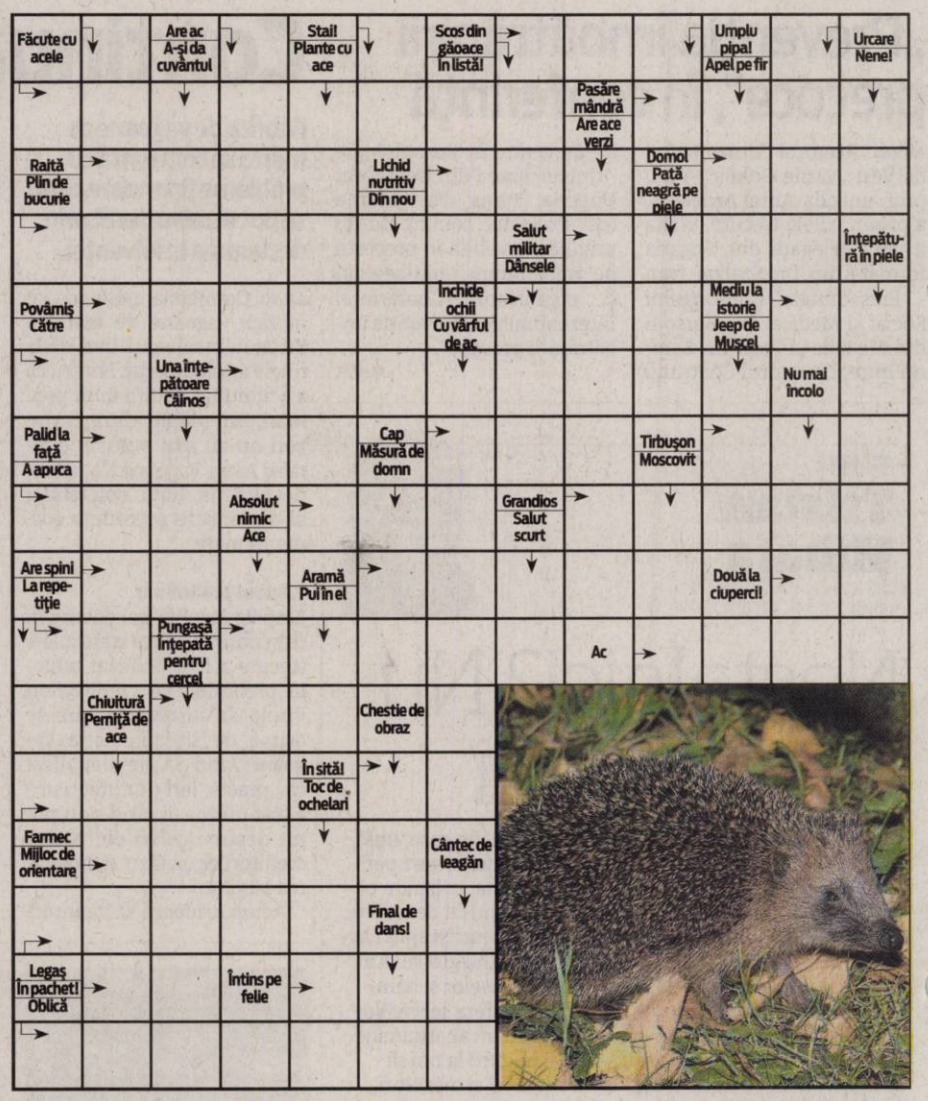

SOLUŢIA INTEGRAMEI DIN NUMĂRUL PRECEDENT

M – F – LEU – A – C – SALURI – GULERE – ROLURI – NOTAR – OU – ANANAS – EV – LORD – GE – DRAG – ALA – ATU – UD – TI – USA – ARON – SER – FI – AMIGDALE – A – AC – ASIA – STUF – ADANC – TIP – EVA – ALB – BA – AMU – DU – Z – SAUNA – IA – MS – L – STICLE – MANCARE

AZI LA CINEMATOGRAFUL
DACIA

Un film cu Angelina Jolie şi Johnny Depp FOTO: FAN

„TURISTUL"

În filmul „Turistul", Johnny Depp interpretează rolul unui turist american al cărui flirt cu o necunoscută va conduce la o întreagă cavalcadă de intrigi şi pericole, plus o poveste de dragoste.
Aflat în timpul unei călătorii neprevăzute în Europa pentru a-şi vindeca inima rănită, Frank (Depp) o întâlneşte pe Elise (Angelina Jolie), o femeie senzaţională, care-i iese în cale intenţionat. Pe fundalul romantic al Parisului şi Veneţiei, povestea lor evoluează rapid în momentul în care cei doi se trezesc implicaţi într-un joc mortal de-a şoarecele şi pisica.

AZI LA CINEMATOGRAFUL
ARTA

Bazat pe ultimul volum al trilogiei „Millennium" de Stieg Larsson FOTO: FAN

„CASTELUL DIN NORI S-A SFĂRÂMAT"

Lisbeth este internată în spital în stare gravă după ce tatăl ei, Alaxander Zalachenko (un fost agent KGB a cărui afacere cu trafic de carne vie este acoperită de corupţii din serviciile secrete suedeze) a încercat să o îngroape de vie. Zăcând în salonul de terapie intensivă cu un glonţ în cap, sub strictă supraveghere întrucât este acuzată de trei crime şi o tentativă de omor, Lisbeth Salander nu ştie că tatăl ei este internat în acelaşi spital din pricina rănilor provocate chiar de ea. Pentru a o determina să tacă, Guvernul suedez convinge un procuror să obţină un ordin judecătoresc prin care să o trimită pe tânără la un ospiciu, singurii oameni pe care se poate bizui Lisbeth fiind jurnalistul Mikael Blomkvist şi un doctor care nu crede zvonurile potrivit cărora fata ar fi o lesbiană satanistă.

VĂ INVITĂM LA...

O întâlnire cu I.L. Caragiale

Teatrul Clasic „Ioan Slavici" prezintă, sâmbătă şi duminică, „O noapte furtunoasă" de I.L. Caragiale

ARAD. Sâmbătă, 29 ianuarie şi duminică 30 ianuarie, de la ora 19, Teatrul Clasic „Ioan Slavici" programează o capodoperă a creaţiei caragialiene, comedia „O noapte furtunoasă".

„O noapte furtunoasă" nu se referă atât la îngâmfarea negustorilor parveniţi de tipul lui jupân Dumitrache Titircă Inimă-Rea, la rigiditatea reprezentanţilor forţei publice, de felul ipistatului Nae Ipingescu, şi la arivismul amploiaţilor de factura studentului gazetar Rică Venturiano, cât la „onoarea de familişt" a jupânului, compromisă, la lipsa de „rezon" a ipistatului prea încrezător şi grăbit să facă uz de autoritate în favoarea amicului său, în fine la limbajul semicult al ziariştilor, adepţi ai unor sloganuri pe care le pronunţă după ureche. Regizorul Sorin Militaru propune „o variantă Caragiale, mai apropiată zilelor de astăzi". Şi personajele din „O noapte furtunoasă" vor prinde viaţă, pe scenă, prin intermediul cunoscuţilor actori arădeni: Sorin Calotă, Bogdan Costea, Florin Covalciuc, Călin Stanciu, Andrei Elek, Angela Varjasi şi alţii JA-V.F.

O montare plină de viaţă FOTO: FAN

FILME LA TV

SÂMBĂTĂ

- **Joaca de-a spionii** (ANTENA 1, ora 14.00) • **Funny Girl** (PRO CINEMA, ora 16.00) • **Insula bijutierului** (ANTENA 1, ora 17.00) • **Ion, blestemul pământului** (B1, ora 20.00) • **Insula comorii** (PRO CINEMA, ora 20.00) • **Visuri împlinite** (ROMANTICA, ora 20.00) • **Strictul necesar** (EUFORIA, ora 20.00) • **Piedone în Egipt** (NAŢIONAL, ora 20.15) • **Wah-Wah** (CINESTAR, ora 20.20) • **Să nu mori azi** (ANTENA 1, ora 20.20) • **Fără scăpare** (PRO TV, ora 20.30) • **Poliţist în San Francisco** (PRIMA, ora 20.30) • **Frumoasa şi dictatorul** (ACASĂ, ora 20.30) • **Lunetistul 3** (AXN, ora 21.00) • **Suflete rătăcite** (MGM, ora 21.30) • **Negustorul de pietre preţioase** (PRO CINEMA, ora 22.00) • **Închisoarea îngerilor** (PRO TV, ora 22.15)

DUMINICĂ

- **Dr. Wai şi pergamentul sacru** (ANTENA 1, ora 17.00) • **Întunericul alb** (PRO CINEMA, ora 20.00) • **Palomino** (ROMANTICA, ora 20.00) • **2012** (HBO, ora 20.00) • **Femeia care aduce moartea** (EUFORIA, ora 20.00) • **Escroci ca noi** (TVR 2, ora 20.10) • **Un asasin nemilos** (ANTENA 1, ora 20.20) • **Pasiune** (CINESTAR, ora 20.25) • **Cecul sau viaţa** (PRO TV, ora 20.30) • **Eu şi Prinţul 3: Luna de miere** (ACASĂ, ora 20.30) • **Mesagerii** (ACTIONSTAR, ora 21.00) • **Reîntâlnirea** (COMEDYSTAR, ora 21.00) • **Cinci aşi** (TV 1000, ora 21.00) • **Mafia din South Beach** (AXN, ora 21.00) • **Nuovomondo** (TVR 1, ora 21.10) • **Fraţi vitregi** (HBO COMEDY, ora 21.25) • **Cu ochii larg închişi** (MGM, ora 21.30) • **Evadatul** (TCM, ora 22.00)

CĂRŢI NOI ÎN LIBRĂRII

„MERIDIANUL SÂNGELUI" DE CORMAC MCCARTHY

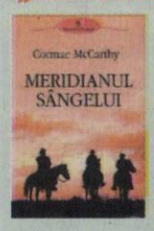

Plasată la mijlocul secolului XIX, acţiunea romanului prefigurează un western cu valenţe horror, urmărind aventurile unui tânăr fără căpătâi, în zona graniţei dintre Texas şi Mexic, alături de o înfiorătoare bandă condusă de un monstru cu chip uman, „Judele", pentru care doar moartea şi cruzimea par să aibă sens în lumea oamenilor. Banda era cunoscută şi temută în epocă mai ales pentru expediţiile împotriva indienilor şi pentru crimele la care se deda. Însă, oricât de real ar fi faptul de la care porneşte povestea, imaginarul straniu, cruzimea, perplexitatea şi grotescul pe care le dezvoltă par înghiţite de un focar literar la limita dintre afazie şi instinct animalic, ce înregistrează cele mai extreme manifestări ale violenţei.

„GEAMĂNUL LUI CRISTOS" DE PATRICK BANON

În primii ani ai secolului I după Cristos, Imperiul Roman e pe cale să se destrame. La Ierihon, tiranul Irod Antipa lasă în urmă un popor fără vlagă. Într-o ţară cotropită de Augustus, secătuită de dări, bântuită de idolatri, evreii îşi văd lumea dispărând sub greutatea poverilor. Ierusalimul cade. Saducheii distrug templele, încercând să le apere. Esenienii şi zeloţii se jertfesc într-un razboi sfânt, pentru a grăbi sosirea Mesiei. În această lume în convulsii se naşte Ioan Botezătorul, geamanul lui Cristos, în umbra prinţesei Salomeea şi a profeţiei celor doisprezece vulturi. Dar poate un muritor să restabilească pacea între oameni şi imaginile lui Dumnezeu?

Şcoala nu te face bogat

Declaraţiile de avere ale inspectorilor şcolari pe anul 2010 nu îi situează într-o categorie de invidiat.

Cariera în învăţământ nu te face prea bogat FOTO:FAN

ARAD. Nu au bijuterii, nu prea au conturi grase în bancă, nu deţin multe proprietăţi şi cei mai mulţi trăiesc din salarii. E vorba de inspectorii din învăţământul arădean, care, potrivit declaraţiilor de avere afişate pe site-ul Inspectoratului, nu se pot situa printre bogaţii acestui oraş. Cei mai mulţi au un apartament sau o casă de locuit, o maşină şi, în cel mai bun caz, se bucură şi de o casă de vacanţă.

Cel mai norocos

Dintre toţi, cel mai norocos se dovedeşte a fi inspectorul Ovidiu Toderici, care a moştenit un teren intravilan în Lipova, două case (una la Lipova şi una la Bata), o maşină şi a avut şi noroc la bursă. Acţiunile deţinute sunt în valoare de 30 000 Ron. Pe numele soţiei e trecut şi un apartament obţinut prin cumpărare. Tot prin cumpărare a intrat în posesia unui autoturism VW Passat.

Cei mai bogaţi

Printre cei cu cele mai multe proprietăţi sunt veteranii inspectoratului, care deţin mai multe terenuri intravilane sau agricole şi două sau trei apartamente sau case, din care însă unele sunt dobândite prin moştenire. Dumitru Mihăilescu şi Ioan Stan sunt singurii care au obţinut şi ceva bani de pe urma cultivării terenurilor agricole în anul 2010. Singurul care are proprietăţi în afara ţării (de fapt, casa e pe numele soţiei) este Viorel Tudoran, care deţine o casă în Battanya. Simona Ştigher are cele mai multe conturi în bănci, dar nu are nicio proprietate declarată.

Cei mai săraci

Fără îndoială, potrivit declaraţiei de avere, Mariana Cişmaşiu este cel mai sărac inspector şcolar. Nu are nici casă, nici terenuri, nici maşină, doar un credit la BCR, în valoare de 19 000 lei, scadent în 2018 şi salariul de profesor (30 616 lei anual) la care se mai adăugă indemnizaţia de consilier local (5670 lei anual), indemnizaţia de membru AGA la SC Recons SRL (108 lei anual) şi salariul în cadrul West Trainning SRL (4343 lei anual). Cu doar o maşină pe declaraţia de avere, o Honda cumpărată în 2006, este Raluca Martin, care are însă şi datorii, un credit la BCR în valoare de 31 000 lei, scadent în 2016. Tot cu o maşină este şi inspectorul Florin Sîrca, un Nissan Tida cumpărat în 2008.

SALARII

Veniturile anuale din salarii se situează în medie, în jurul sumei de 35.000 lei, la care se mai pot adăuga sume modice obţinute din orele susţinute la şcoală.

Conducerea instituţiei

Mirela Aldescu, inspectorul şcolar general, deţine un apartament în suprafaţă de 140 mp şi maşină WV Golf. Adjunctul Nicolae Pellegrini deţine, împreună cu soţia, o casă de locuit în Arad şi un apartament în Hunedoara. De asemenea, potrivit declaraţiei de avere are o maşină marca Dacia Logan şi un teren intravilan în municipiu, în suprafaţă de 187, 2mp.

COMENTARIU

Simion Todoca

Sadismul şarpelui-hienă

Am o veste bună şi una proastă; operaţia a fost un succes, dar pacientul a murit". Asta le-a spus, cuvânt cu cuvânt, reprezentanţilor sindicatelor, mahărul FMI, Jeffrey Franks, referindu-se la situaţia economică a României. Pretinzând că spune o vorbă de duh! Sadismul emisarului execrabilei instituţii mondiale ilustrează cum nu se poate mai bine ceea ce este aceasta cu adevărat, cu ce se ocupă şi prin ce metode îşi atinge scopul. În prima fază, după ce a identificat viitoarea pradă, se comportă ca un şarpe care o hipnotizează. După ce a reuşit să se încolăcească în jurul corpului victimei, începe să o strângă tot mai tare, sufocând-o, fărâmându-i os cu os.

Respectarea întocmai a condiţiilor impuse de FMI pentru acordarea împrumutului nu duce decât la prăbuşirea economică accelerată, niciuna dintre măsuri nefiind de natură să ajute la relansare, ci dimpotrivă. FMI-ul nu este interesat ca debitorul să se redreseze, ci doar de recuperarea banilor şi încasarea dobânzilor. În al doilea rând, este foarte interesat ca statul care s-a împrumutat să se afunde şi mai rău, ca să devină dependent de FMI. În acel moment, din şarpele care şi-a ucis victima, FMI-ul se transformă în hienă, se hrăneşte cu stârvuri. Pacientul, economia românească, spune Franks, a murit, adică, este un stârv.

> Când cineva îţi oferă apă, nu îţi cere să-ţi cureţi fântâna, ci s-o astupi

Chiar dacă ştie că nu este chiar aşa, că ar mai fi şanse de redresare, şarpele minte, încearcă să hipnotizeze, să ne convingă că musai avem nevoie de un nou acord, un nou împrumut. El ştie exact că actuala putere va încheia un acord tip precauţie doar de ochii lumii, pentru ca în anul electoral să aibă la dispoziţie bani de prăduit pe pomeni electorale, pe salarii şi pensii mărite pe ultima sută de metri. Nu contează că acestea vor dura doar câteva luni, iar după aceea dezastrul va fi şi mai mare, important este ca electoratul să fie prostit, să voteze cum trebuie, iar apoi, după noi, potopul. Abia atunci hiena va avea la dispoziţie stârvul la care a tânjit, pe care şarpele i l-a servit, alături de alte stârvuri...

simion.todoca@informmedia.ro

Camelia Matica FOTO: S.T.

Sprijin pentru bebe embrion

ARAD. Deoarece Avocatul Poporului a refuzat să sesizeze Curtea Constituţională cu privire la caracterul discriminatoriu al Ordonanţei care reglementează acordarea indemnizaţiilor pentru creşterea copilului, conservatorii le vor acorda asistenţă juridică gratuită mămicilor care vor naşte copii concepuţi înainte de 31 decembrie 2010. Preşedintele organizaţiei judeţene de femei a PC Arad, Camelia Matica susţine că, în conformitate cu prevederile Constituţiei, copilul conceput are aceleaşi drepturi ca şi copilul născut. „Chiar dacă Avocatul Poporului a refuzat să sesizeze CCR, în favoarea punctului nostru de vedere avem un răspuns de la Consiliul Naţional pentru Discriminare, care a decis că această Ordonanţă este discriminatorie la adresa mămicilor care sunt însărcinate. Cu toate că în fişa postului Avocatului Poporului scrie că acesta „apără drepturile şi libertăţile persoanelor fizice în raporturile acestora cu autorităţile publice", acesta a spus că nu se bazează pe expertiza CNCD, pentru că nu crede că este o instituţie demnă de luat în seamă", spune Camelia Matica.

JA-S.T.

Expoziţii dedicate Unirii

ARAD. Unirea Principatelor, Ţara Românească şi Moldova, înfăptuită de Domnitorul Ioan Cuza la 24 Ianuarie 1859, se va regăsi şi la Biblioteca Judeţeană. În holul bibliotecii s-au deschis două expoziţii tematice: o expoziţie de carte şi o expoziţie de desene. Expoziţia de carte intitulată „Hai, să dăm mână cu mână!", prezintă documente aflate în colecţiile bibliotecii, care atestă momentele pregătitoare Micii Uniri, semnarea actului oficial, însemnătatea şi ecourile marelui act istoric. Cea de-a doua expoziţie, „Unirea Principatelor Române", adună desene ale copiilor de la Grădiniţa P.P. nr. 16 şi de la Şc. Gen. „Aurel Vlaicu" şi exprimă viziunea acestora asupra evenimentului. Coordonatoarele atelierului au fost: educatoarea Elena Bacoş şi învăţătoarea Carmen Onita. **JA-V.F.**

Anastase, vizită-fulger

ARAD. Aflată la Arad în trecere, miercuri seara, Roberta Anastase, preşedintele Camerei Deputaţilor, a avut o întâlnire cu parlamentarii PDL, cu care a discutat despre priorităţile legislative de la începutul sesiunii următoare.

În prima fază, întâlnirea s-a desfăşurat la Primărie, fiind prezenţi primarul Gheorghe Falcă, viceprimarul Geanina Pistru şi o parte a parlamentarilor, după care discuţiile au continuat la Hotel Central.

Conform unor informaţii, s-a discutat şi pe marginea proiectului Autorităţii Electorale Permanente, privind alegerile locale din 2012, care va trebui aprobat de către Parlament, în condiţiile în care nici primarii nici parlamentarii PDL nu agrează ideea prelungirii campaniei electorale la 90 de zile. **JA.S.T**

Roberta Anastase FOTO: JA

UAV partener în dezbatere

Barometrul calităţii în învăţământul superior, pentru anul 2010, a fost dezbătut la Braşov.

Lizica Mihuţ, rectorul UAV

ARAD. Universitatea „Aurel Vlaicu" din Arad a fost prezentă la Braşov unde a fost pus în discuţie „Barometrul calităţii în învăţământul superior în anul 2010". Evenimentul, desfăşurat sub egida ARACIS, este important pentru sistemul universitar românesc deoarece aici, în urma discuţiilor şi dezbaterilor la care participă reprezentanţi ai celor mai mari centre universitare din ţară, se pune un diagnostic corect al învăţământului superior, se identifică succese şi performanţe, dar şi problemele sau stările critice. „Faptul că am fost invitaţi la acest eveniment care va duce, în final, la elaborarea barometrului pe anul 2010 dovedeşte că suntem o universitate de prestigiu, care contează în peisajul universitar românesc. Faptul că am fost certificaţi de ARACIS cu Grad de Încredere Ridicat dovedeşte că suntem o instituţie care se respectă şi care impune respect", precizează rectorul UAV, prof.univ. dr. Lizica Mihuţ.

Scopul barometrului

Ceea ce se vizează este în primul rând calitatea academică a activităţilor din sistemul de învăţământ superior, respectiv gradele de corespondenţă dintre finalităţile sau obiectivele sistemului şi rezultatele obţinute. Barometrul propune o analiză de stare a sistemului universitar, având la bază date subiective(percepţii şi reprezentări ale studenţilor, cadrelor didactice şi angajatorilor despre activităţi şi rezultate din sistem) dar şi pe date şi informaţii obiective cuantificate în rezultate concrete. Un aspect important al discuţiilor îl constituie comparaţiile constructive care se fac cu alte sisteme, mai ales europene, de învăţământ superior. **JA-M.A.**

Canalizarea naşte controverse

ARAD. Vicepreşedintele PNL Arad, Călin Abrudan, susţine că la Ineu RAAC a refuzat să preia canalizarea, întrucât, în urma unei videoinspecţii, o comisie a constatat că aceasta este nefuncţională. Lucrarea a fost recepţionată, plăţile pentru execuţie fiind efectuate în proporţie de 93%, iar executantul preferă să piardă acei 7% care reprezintă garanţia, decât să refacă lucrarea. Fiind vorba despre un proiect în care s-au derulat fonduri europene, spune Abrudan, ulterior recepţiei s-a făcut o nouă videoinspecţie, în urma căreia au fost depistate deficienţele.

Vinovaţi, spune Abrudan, ar fi cei care răspund de urmărirea modului în care se execută lucrările, inclusiv primarul Nicolae Mehelean. Pe de altă parte, primarul spune că nu există nicio comisie specială şi că totul este în regulă, toate problemele care au existat fiind rezolvate din noiembrie până acum. Cât despre predarea lucrării către RAAC, din punct de vedere funcţional aceasta a fost făcută, urmând să se definitiveze predarea contabilă, fiind vorba despre calcularea detailată a valorii lucrării.

JA-S.T.

Prinşi de poliţie FOTO: I.C.

Au sustras 100 de lei dintr-o geantă

INEU. Poliţiştii din Ineu au fost sesizaţi despre furtul unei sume de bani dintr-o geantă lăsată pe ghidonul unei biciclete. Persoana păgubită a spus poliţiştilor că avea 100 de lei în geantă, bani care i-au fost furaţi. Oamenii legii au reuşit să identifice principalii suspecţi. Este vorba despre doi bărbaţi de 32 şi 34 de ani din Ineu, respectiv judeţul Alba. **JA - I.C.**

130

de sancţiuni în valoare de 9.580 de lei, 75 de puncte de penalizare au fost aplicate de poliţiştii rutieri. Au fost reţinute patru permise de conducere şi două certificate de înmatriculare. Agenţii de ordine publică au intervenit la aplanarea a nouă conflicte. Agenţii au mai dat 14 amenzi în valoare de 7.800 de lei şi au controlat 12 sisteme de pază. **JA - I.C.**

Suspectaţi că au furat un capac de canal stradal

ARAD. Un minor de 12 ani şi un tânăr în vârstă de 23 de ani, ambii din Arad, sunt principalii suspecţi ai poliţiştilor în cazul unui furt de capac de canal stradal. Poliţiştii Secţiei nr.2 spun că cei doi au furat, în data de 21 ianuarie, un capac de canal stradal de pe raza municipiului. Pe numele celor doi au fost întocmite dosare penale pentru săvârşirea infracţiunii de furt calificat. **JA - I.C.**

Hoţii au fost prinşi FOTO: FAN

Două biciclete luate din curtea unei case

ARAD. Poliţiştii Secţiei nr. 1 Poliţie au prins doi bărbaţi, din Harghita şi Maramureş, suspectaţi că ar fi furat două biciclete. Din verificările efectuate s-a stabilit că cei doi au furat din curtea unui imobil, în noaptea de 24 spre 25 ianuarie, două biciclete în valoare de aproximativ 450 de lei. Poliţiştii spun că prejudiciul creat a fost recuperat iar cei doi sunt cercetaţi pentru furt calificat. **JA - I.C.**

Septuagenară lovită în cap de un ţurţur de gheaţă

Ţurţurii fac victime, asta deşi proprietarii imobilelor au obligaţia de a-i îndepărta pe cei formaţi pe clădiri.

ARAD. O femeie în vârstă de 73 de ani a fost transportată de urgenţă la spital, ieri, după ce un ţurţur i-a căzut în cap. Femeia mergea spre casă când un ţurţur s-a desprins de pe un imobil şi i-a căzut în cap, provocându-i o hemoragie abundentă. Conform martorilor, ţurţurul s-a desprins de pe un imobil şi a lovit-o pe septuagenară iar aceasta a căzut la pământ plină de sânge. Oamenii care au asistat la incident au solicitat intervenţia unui echipaj medical, la faţa locului sosind o ambulanţă SMURD care a transportat-o pe femeie la Spitalul Judeţean Arad. Medicii de aici spun că pacienta era conştientă la sosire şi prezenta o plagă parietală stângă care sângera abundent. Cadrele medicale spun că starea femeii este stabilă.

Ţurţuri de un metru

Ţurţurii formaţi în urma gerului din ultimele zile creează probleme. Pompierii arădeni au fost chemaţi ieri să intervină pentru a îndepărta ţurţurii formaţi sub podul de la Micălaca. Timp de mai bine de două ore, echipajul din cadrul ISU Arad a încercat să îndepărteze ţurţurii de un metru formaţi sub pod. Această sarcină revine în mod normal administratorului drumului. De asemenea şi proprietarii imobilelor au obligaţia de a îndepărta ţurţurii formaţi pe clădiri. **JA - I.C.**

Sub podul de la Micălaca s-au format ţurţuri de un metru FOTO: C.A.

Opoziţia a ieşit din amorţeală

Luările de cuvânt ale consilierilor Opoziţiei au animat ieri atmosfera în şedinţa de Consiliu Judeţean.

Consilierii Opoziţiei s-au... opus FOTO: S.B.

ARAD. Pe ordinea de zi au fost ieri câteva domenii care au generat nemulţumirea consilierilor Opoziţiei: bugetele propuse spre aprobare doar pentru trei luni la spitalele arădene, respectiv alocarea fondurilor de la bugetul de stat pentru lucrările de modernizare a drumurilor judeţene şi comunale. Cosmin Galu a dat startul discuţiilor, subliniind o serie de probleme de ordin legal legate de aprobarea unui buget pe trei luni, în condiţiile în care, potrivit legii, bugetul este anual. Totodată, Cosmin Galu a menţionat că există riscul de a se depăşi cheltuielile de personal, fapt care face CJA să „fie între două ilegalităţi". Preşedintele Consiliului Judeţean, Nicolae Ioţcu, a informat Consiliul că s-a ajuns la situaţia de a aproba bugete pe trei luni, deoarece „CASA a dat un act adiţional pe trei luni". Mai mult, a reamintit că în aprilie (după fuziunea spitalelor) se va semna un contract cu CASA pe o durată de doi ani. Bugetul pe trei luni al Spitalului Judeţean a fost aprobat, deşi s-au înregistrat patru abţineri şi un vot „împotrivă". O altă nemulţumire a venit din partea lui Gheorghe Sabău, care a subliniat: „Nu mi se pare normal că 12 primării unde sunt primari PSD au primit mai puţin decât o comună", referindu-se la distribuirea fondurilor de la bugetul de stat. Nicolae Ioţcu i-a amintit alesului faptul că multe dintre primăriile la care face referire au beneficiat chiar şi de investiţii de un milion de euro în infrastructură. Cosmin Galu a venit, atunci, cu propunerea ca „să avem un tabel cu sumele alocate şi cu motivele care au stat la baza deciziei. Ar fi fost mai transparent". Cert este că s-au înregistrat 12 voturi „împotrivă". Proiectul a fost, totuşi, aprobat.

AMUZAMENT

La proiectul în care primăria Vladimirescu beneficia de o importantă sumă de bani la reabilitarea de drumuri, Opoziţia a votat tot „împotrivă". Nicolae Ioţcu le-a atras atenţia consilierilor Opoziţiei cărui proiect s-au împotrivit, fapt care a provocat amuzament în consiliu. Oricum, proiectul fusese aprobat cu majoritate de voturi.

SIMONA BUTARU
simona.butaru@informmedia.ro

Aprins de la o improvizaţie

ARAD. Detaşamentul de Pompieri Arad a intervenit, joi dimineaţa, pentru stingerea unui incendiu izbucnit la o casă particulară, situată pe strada Oituz. „La faţa locului, cei şase subofiţeri au constatat că luase foc motorul electric al unui circular, care a fost şi distrus parţial, în incendiu. Intervenţia pompierilor a dus la salvarea bunurilor în valoare de aproximativ 100.000 de lei, pagubele fiind reduse semnificativ", au declarat reprezentanţii ISU Arad. Din primele cercetări, se pare că incendiul a pornit de la un scurtcircuit produs la conductorii electrici improvizaţi. **JA - I.C.**

Prins cu permisul suspendat la Nădlac

NĂDLAC. Un bulgar care avea permisul de conducere suspendat a încercat să intre în România la volanul unei maşini. Mitko A., de 46 de ani, s-a prezentat la Nădlac conducând un autoturism marca Peugeot. La control, poliţiştii de frontieră i-au cerut să prezinte şi permisul auto. Bulgarul le-a declarat că a uitat actul acasă.

„Au fost efectuate verificări la autorităţile bulgare prin Centrul Comun de Contact Româno-Bulgar de la Giurgiu, de unde ni s-a comunicat faptul că Mitko A. este posesorul unui permis de conducere eliberat de autorităţile competente, dar pe care îl are suspendat din 2010, pentru conducerea unui autovehicul pe drumurile publice sub influenţa băuturilor alcoolice", au declarat reprezentanţii IJPF Arad.

Bulgarul este cercetat pentru fapta sa. **JA - I.C.**

Bulgarul a fost prins la frontieră FOTO: FAN

Foc la un depozit de fier vechi

ARAD. Două echipaje din cadrul Detaşamentului de Pompieri Arad au intervenit în noaptea de miercuri spre joi pentru stingerea unui incendiu izbucnit la un centru de colectare a fierului vechi din municipiu.

Reprezentanţii Inspectoratului pentru Situaţii de Urgenţă Arad au spus că cei nouă subofiţeri au intervenit aproape două ore pentru stingerea focului, reuşind să salveze bunuri în valoare de 100.000 de lei.

În incendiu a ars acoperişul, pe o suprafaţă de 100 de metri pătraţi, un birou, camera cazanului de încălzire, cauciucuri şi diferite produse provenite din dezmembrarea autoturismelor. Potrivit pompierilor, „cel mai probabil, focul a pornit ca urmare a unor lucrări de sudură efectuate fără respectarea normelor". **JA - I.C.**

Dosare penale pentru programe fără licenţă

ARAD. Dosare penale pentru administratorii a două firme din Arad, după ce poliţiştii de la Investigarea Fraudelor au descoperit în urma unor controale că pe calculatoarele folosite de cele două societăţi comerciale nu existau licenţe pentru programele folosite. Ofiţerii Serviciului de Investigare a Fraudelor au controlat joi dimineaţa o întreprindere familială şi o firmă din municipiu. Aici, au descoperit că pe calculatoarele folosite rulau programe Windows XP Professional şi Microsoft Office Professional 2003 pentru care administratorii nu au putut prezenta facturi de achiziţie. „În ambele cauze urmează a se solicita număr unic pentru dosar de cercetare penală sub aspectul săvârşirii infracţiunii prevăzută şi pedepsită de art. 139, ind. 9, din Legea 8/1996 modificată, privind dreptul de autor şi drepturile conexe", au declarat reprezentanţii IPJ Arad. **JA - I.C.**

Calculatoarele folosite nu aveau licenţă FOTO: FAN

RECLAME

Sport

„21 de cluburi nu au voie să acceadă într-un eşalon superior"

Mircea Sandu, preşedinte FRF

3

ani competiţionali (cel puţin) trebuie să aştepte, din păcate, FC UTA pentru a reveni pe prima scenă a fotbalului românesc. Asta numai dacă nu va interveni vreo minune provocată de conducerea clubului nostru fanion, care este hotărâtă să nu lase lucrurile astfel şi să convingă Federaţia Română de Fotbal.

Între altele, ce „spune" art. 5 bis din ROAF

BUCUREŞTI. Prevederea ce încurcă UTA: „Modificarea formei juridice sau a structurii unui club pentru a facilita calificarea pe merit sportiv sau/şi primirea unei licenţe pentru campionatul unei ligi naţionale, în detrimentul integrităţii sportive a unei competiţii, e interzisă - schimbarea sediului, schimbarea denumirii sau cesiunea de acţiuni între cluburi, divizarea sau comasarea unui club, schimbarea acţionariatului".

Promovarea, un vis interzis pentru UTA

„Bătrâna Doamnă" a primit o lovitură foarte grea din partea forului de specialitate, condus de Mircea Sandu.

ARAD. Tocmai în timp ce se disputa „amicalul" UTA - Şoimii Tauţ, o veste-şoc, extrem de proastă, se răspândea cu mare viteză: anume că gruparea fanion a Aradului a fost nominalizată între grupările fără drept de promovare în prima ligă.

Anunţul cu pricina

Divizionarele secunde UTA (seria I) şi Viitorul Constanţa (seria a II-a) se află printre cluburile care nu au voie să promoveze timp de trei sezoane într-o ligă superioară, ca urmare a aplicării prevederilor articolului 5 bis din ROAF, aprobat de Comitetul de Urgenţă al FRF, informează frf.ro. FRF susţine că în urma aplicării articolului respectiv, cluburile care au efectuat operaţiuni juridice începând cu anul 2008 intră sub incidenţa prevederilor regulamentare, neavând dreptul de promovare într-o categorie competiţională superioară pentru o perioadă de trei ani din momentul afilierii clubului respectiv la FRF.

Lista neagră

Cluburile care nu au voie să promoveze timp de trei ani sunt: SC FC UTA SA - afiliat în 2010, SC FC Silvania SA - afiliat în 2008, SC FC Viitorul Constanţa SA - afiliat în 2009, FCM Oneşti - afiliat în 2010, SC FC Voluntari SA - afiliat în 2010, AS CS Buftea - afiliat în 2010, CS Balotesti - afiliat în 2010, FC Chindia Târgovişte - afiliat în 2010, AFC Filipeştii de Pădure - afiliat în 2010, SC FC Drobeta SA - afiliat în 2010, SC Sport Club FC Piatra Olt SA - afiliat în 2010, FC Hunedoara - afiliat în 2010, CS FC Maramureş Universitar Baia Mare - afiliat în 2010, CS FCM Alexandria - afiliat în 2009, CS Sportul Vişina Nouă - afiliat în 2009, CS Argeşul Mihăileşti 2009 - afiliat în 2009, AFC Odorheiul Secuiesc - afiliat în 2009, CS Minerul Motru 2008 - afiliat în 2009, FCM Avântul Reghin - afiliat în 2009, Sport Club Municipal - Petrotub Roman - afiliat în 2009, CSM Paşcani - afiliat în 2009.

JA - A.H.

CALE DE ATAC

„Cluburile care consideră că operaţiunile juridice efectuate nu au fost determinate de scopul obţinerii unui drept de participare în competiţiile organizate de FRF prin eludarea principiului meritului sportiv se pot adresa organismelor jurisdicţionale prevăzute în alin. 4 al art. 5 bis din Regulamentul de Organizare a Activităţii Fotbalistice", se mai arată pe site-ul oficial al FRF.

O veste ce a căzut precum un trăznet peste fanii echipei FOTO: A.H.

Roli Nagy FOTO: L.S.

Descoperiţi pe flancul stâng

ARAD. Pe plan tactic, poate principala îngrijorare a „principalului" Roli Nagy înaintea returului o reprezintă apărarea şi, cu predilecţie, flancul stâng al acesteia. Cum Neagu nu dă semne că s-ar întoarce de la Pandurii Târgu Jiu, Nagy a fost nevoit să recurgă la o improvizaţie cu mijlocaşul Diarra pe postul respectiv, care însă a marcat în proprie poartă contra „şoimilor". Variantele cele mai la îndemână, în momentul de faţă, sunt Dubeştean şi Filaret de la Gloria, în condiţiile în care concitadina nu s-ar opune unei treceri în curtea „Bătrânei Doamne". **JA – A.H.**

Destule reuşite în „amical"

„Alb-roşiii" au dispus de divizionara D Şoimii Tauţ, vineri, pe terenul sintetic Şega, cu scorul de 4-2 (2-1).

Au făcut uitat eşecul cu Honved FOTO: L.S.

ARAD. UTA a susţinut, pe terenul sintetic „Şega", un meci de verificare cu Şoimii Tauţ, echipă din Liga a 4-a, în faţa căreia s-a impus cu 4-2 prin reuşitele lui Voiculeţ 2, Ţucudean 2 respectiv Diarra (autogol) şi Iancu. Din lotul antrenat de Roli Nagy, Dan Stupar şi Dan Ţapoş au fost menajaţi Smaranda, Purece, Capătă şi Gâlcă. Mai modestul adversar a opus o rezistenţă notabilă, în special în primele 45 de minute şi a nimerit de trei ori barele porţii, prin intermediul lui Mager, Iancu şi Cotuna. Au fost aliniate garniturile: **UTA 1:** Cioară - Calvin, Pocuca, Tînc, Diarra - Bălan, Digbeu, Ignea, Nădăban - Voiculeţ, Milic. **UTA 2:** Bodea - Miheţ, Pascariu (Gornic), Varga, Popa (Botiş) - Mihuţ, Chindriş, Digbeu, Şuşlak - Ţucudean, Milic (Drăgan). Şoimii: Popescu - Topai, Toth, Oprean, Peia - Neamţ, Bontea, Mitu, Cotuna - Mager, Iancu. Au mai jucat: Rafila, Vancea, Lăzău.

Totodată, pe parcurs UTA a probat doi fotbalişti străini, din Brazilia şi Honduras, care nu au reuşit să iasă în evidenţă, fiind trimişi acasă. **JA – A.H.**

„Mergem până în pânzele albe"

Iulian Olaru, acţionar în cadrul clubului, declară că va lupta cu armele legii pentru primirea dreptului de promovare.

Iulian Olaru FOTO: A.H.

ARAD. După aflarea veştii privind interdicţia ca UTA să promoveze într-un eşalon superior, vreme de trei ani competiţionali din momentul afilierii la FRF, reprezentantul conducerii „Bătrânei Doamne", Iulian Olaru, ne-a mărturisit că va face tot posibilul în vederea schimbării hotărârii: „Nu putem accepta această situaţie, mergem până în pânzele albe pentru a ne apăra interesele. Vom căuta orice soluţie legală, nu ne dăm bătuţi. Vă daţi seama că nu ne este totuna, o asemenea decizie modifică radical datele problemei. UEFA doar a sugerat Federaţiei să respecte anumite reguli, totuşi există derogări în acest sens, nu este un fapt imperativ. Tocmai de aceea, noi sperăm să nu fie o măsură definitivă. Preşedintele Giovanni Catanzariti va face o nouă vizită la sediul forului de specialitate şi va aduce argumente. Îmi doresc, de asemenea, să nu intervină unele chestiuni subiective. Spun asta pentru că am constatat că de pe lista făcută publică lipsesc unele grupări care nu şi-au păstrat structura din sezonul trecut sau funcţionează pe alte societăţi. Aşadar, repet: nu renunţăm, vom lupta cu armele legii şi avem obligaţia să tragem la primele două locuri ale ierarhiei". **JA – A.H.**

Atletico a dat premii celor buni

ARAD. Într-un cadru destul de restrâns, totuşi familial, la restaurantul hotelului „Best Western Central" din oraşul nostru a avut loc, zilele trecute, premierea superlativelor anului 2010 la Clubul Sportiv Atletico Arad, grupare de fotbal condusă de managerul general Alexandru Meszar.

Astfel, au fost apreciate eforturile sportivilor şi ale antrenorilor, s-au acordat recompense, adresându-se felicitări colective şi individuale, după cum urmează: grupei de copii născuţi în anul 1998, pentru locul III obţinut la Campionatul Naţional Juniori E - „Cupa Hagi"; grupei de copii născuţi în anul 2002, pentru locul III obţinut la Memorialul „Gheorghe Ene" - Campionat Naţional de fotbal în sală; echipei anului 2010 a CS Atletico Arad - grupa de copii născuţi în anul 2001, pentru locul II obţinut la Memorialul „Gheorghe Ola" - Campionat Naţional de fotbal în sală; jucătorului anului 2010 la CS Atletico Arad - Gîdoiu Stadler Ronaldo Irinel, pentru titlul de jucătorul turneului Memorialului „Gheorghe Ene", faza finală de la Tg. Neamţ; antrenorului anului 2010 la CS Atletico Arad - profesor Câmpian Marcel, antrenorul echipelor 2001 şi 2002.

JA – A.H.

Alexandru Meszar FOTO:FAN

Studenţii lui Bogoşel nu mai au timp de odihnă

MONEASA. CSU „Vasile Goldiş" este în plin cantonament în staţiunea Moneasa, pentru care optase UTA şi unde se găseşte şi o altă grupare arădeană, Gloria. Antrenorul Costel Bogoşel îmbină şedinţele de pregătire cu meciurile de verificare. Precum UTA, studenţii fuseseră invitaţi de mica dar ambiţioasa formaţie de judeţ Crişul Alb Şicula pentru un „amical". Evident, ei au acceptat invitaţia cu plăcere, dar jocul a fost anulat din motive obiective (Cupa AJF). În altă ordine de idei, fostul utist Pecarov nu a convins la clubul din Aradul Nou, care nu l-a reţinut în lot, iar la serviciile lui Ciubăncan s-a renunţat, acesta fiind curtat de Vladimirescu. **JA – A.H.**

Costel Bogoşel FOTO: A.H.

NOU

FLUCTUAŢII DE CURS VALUTAR
LA NOI - NU EXISTĂ!
RATĂ FIXĂ PE TERMEN LUNG!

SALARIUL MINIM, LISTA BIROULUI DE CREDIT NU CONSTITUIE UN IMPEDIMENT!

ACELEAŞI AVANTAJE LE OFERIM ATÂT PERSOANELOR FIZICE-FĂRĂ LIMITĂ DE VÂRSTĂ, CÂT ŞI SOCIETĂŢILOR COMERCIALE INCLUSIV CELOR NOU ÎNFIINŢATE CÂT ŞI TINERILOR ÎNTREPRINZĂTORI.

VALOARE — RATĂ LUNARĂ

17000 RON - RATA FIXĂ DE LA 92 RON/LUNĂ
34000 RON - RATA FIXĂ DE LA 184 RON/LUNĂ
60000 RON - RATA FIXĂ DE LA 326 RON/LUNĂ
100000 RON - RATA FIXĂ DE LA 540 RON/LUNĂ

Acest anunţ este cu caracter informativ. Activitatea noastră prevede organizarea şi administrarea grupurilor de consumatori. Contactaţi-ne la numărul de mai jos

SUNAŢI ACUM
TELEFON: 0359-804-406

PENTRU INFORMAŢII SUPLIMENTARE, SAU PENTRU O OFERTĂ PERSONALIZATĂ, VĂ AŞTEPTĂM LA SEDIUL FIRMEI NOASTRE! ORADEA, PIAŢA CETĂŢII NR.1, PARTER, BIHOR, LUNI-VINERI ORELE 8-16, SÂMBĂTĂ ORELE 9-14.

(3406 - H 607603)

RECLAME

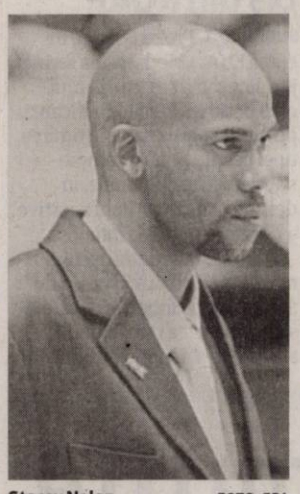

Stacey Nolan FOTO: EPA

Stacey Nolan, despre trecut şi viitorul lui ICIM

ARAD. După meciul cu Alexandria, antrenorul lui ICIM Univ. Goldiş, Stacey Nolan a vorbit şi despre trecut şi viitor.

„Este greu să treci peste un asemenea rezultat, dar poate e bine că aşa învăţăm să ne respectăm adversarii. Chiar şi dacă îşi lasă un gust amar, precum înfrângerea cu Satu Mare. La Sfântu Gheorghe va fi dificil să jucăm, din pricina atmosferei, dar sper să câştigăm" - a spus Stacey Nolan. **JA - L.S.**

3

meciuri suplimentare au avut loc la spectacolul organizat cu ocazia semifinalei Euroligii „Boxing One".

Un meci de box şi unul de K1, pentru copii, dar şi unul demonstrativ, de fete, care a avut-o în prim plan pe sportiva de la BC UVVG, Eugenia Anghel, care şi-a învins categoric adversara hunedoreană.

La ultimul act, dar şi pentru o participare viitoare

ARAD. Preşedintele Euroligii „Boxing One", Balla Szilard i-a propus patronului de la Motorul, Vasile Lazăr, să participe la cealaltă semifinală a competiţiei, care va avea loc în Ungaria.

Tot cu acest prilej, Szilard a făcut o invitaţie celor de la „Motorul „Silva Lazăr", pentru a participa şi la viitoarea ediţie a competiţiei. Vasile Lazăr nu a dat un răspuns clar, spunând că se mai gândeşte. **JA - L.S.**

Viorica Graur vroia şi finala „Boxing One"

ARAD. După ce a primit felicitările de rigoare, căci a coordonat cu succes organizarea semifinalei Euroligii „Boxing One" la Arad, şefa Poliţiei Locale, Viorica Graur a avut un singur „of".

„Cred că ne-am făcut datoria aşa cum se cuvine, ne-am ridicat la nivelul aşteptărilor. Este păcat că s-a ratat această calificare, deoarece eram dispuşi să organizăm şi finala acestei competiţii, la Arad" - a spus Viorica Graur. **JA - L.S.**

Viorica Graur FOTO: JA

Organizare de nota 10

ARAD. Poliţia Locală Arad s-a achitat excelent de rolul de organizator, chiar preşedintele Euroligii „Boxing One", Balla Szilard declarându-se, la finalul competiţiei, extrem de satisfăcut de ceea ce a văzut la Arad.

„Polivalenta" din oraşul nostru a fost aproape plină, aproape 1000 de oameni dorind să vadă această gală. Şi nu au regretat, căci au avut de toate: imnurile (cel românesc fiind interpretat de Adi Igrişan, solistul trupei „Cargo"), prezentări precum la marile gale, spectacol artistic, din care nu a lipsit gimnasta Ana Maria Lazăr, micuţa dar talentata fiică a lui Vasile Lazăr, iar fetele care anunţau reprizele pe ring au încins şi mai mult atmosfera.

Nu au fost uitate nici legende ale sportului arădean, patru dintre ele fiind premiate cu acest prilej: fosta caiacistă Elisabeta Baltă - Lazăr, halterofilul Adrian Jigău, profesorul Ioan Marconi şi fosta tiristă Silvia Kapostay. **JA - L.S.**

Ele au fost cele care au încins şi mai mult atmosfera FOTO: C. A.

Gănănău a îngropat speranţele

Motorul „Silva Lazăr" a ratat calificarea în finala Eurologii „Boxing One", după un ultim meci de coşmar.

Gănănău a fost de nerecunoscut în meciul decisiv, contra lui Déel Szabolcs FOTO: CĂLIN ANDRA

ARAD. Tristeţe mare în rândul iubitorilor de box, sâmbătă seara, la Sala Sporturilor „Victoria" din oraşul nostru. Motorul „Silva Lazăr" a ratat calificarea în marea finală a Euroligii „Boxing One", după ce a avut meciul în mână, contra ungurilor de la DVSC Debrcen.

Arădenii au produs surpriza competiţiei, cu această calificare, în penultimul act, dar au fost foarte aproape de a ajunge în marea finală. „Motoriştii" nu au reuşit să treacă de adversarii lor, scorul final fiind 7-7, rezultat ce trimite echipa maghiară în finală. Elevii lui Florian Barna şi Gheorghe Biea conduceau înaintea ultimul meci şi nici nu se punea problema ca Petrişor Gănănău să nu învingă în partida de la categoria 91 de kg. Din păcate, spre stupoarea tuturor, multiplul campion naţional, dar şi medaliat cu bronz la „europene", Gănănău a cam făcut figuraţie în ring, pierzând meciul la puncte. Cu acel rezultat, DVSC Debrcen a egala la 7 şi merge mai departe, datorită punctajului mai bun din faza grupelor.

LEO SFÂRA
leo.sfara@informmedia.ro

REZULTATELE TEHNICE ALE GALEI

Cat. 57 kg.: Norbert Kalucza b.p. Daniel Holiartoc; 60 kg.: Marin Dragoş - János Török (meci nul); cat. 64 kg.: Georgian Popescu KO tehnic Mihaly Kiss; cat. 69 kg.: Flavius Biea b.p. Gabor Görbics; cat. 75 kg.: Jozsef Toth b.p. Cătălin Roşu; cat. 81 kg.: Alex. Cristofor b.p. Peter Nagy; cat. 91 kg.: Déel Szabolcs b.p. Petrişor Gănănău.

ICIM, meci fără probleme

Fetele antrenate de Stacey Nolan au făcut instrucţie cu CST Alexandria, câştigând la 50 de puncte diferenţă.

ARAD. ICIM Univ. Goldiş nu a avut niciun fel de emoţie, vineri seară, la meciul contra celor de la CST Alexandria, contând pentru etapa a IV-a a CN de baschet feminin.

Arădencele au pornit jocul „ca din puşcă", conducând cu 12-0, partenerele de întrecere reuşind primele puncte de-abia în minutul 6. ICIM a condus detaşat pe parcursul meciului, iar la pauza mare era 41 - 24.

Al treilea sfert a arătat neputinţa vizitatoarelor, care s-au făcut, pur şi simplu, de râs, reuşind „performanţa" să marcheze doar două puncte (chiar pe final de sfert), în zece minute. A fost 27-2, iar cei 400 de spectatori erau convinşi că trupa lui Nolan au găsit adversarul perfect să-şi „lingă rănile", după înfrângerea ruşinoasă de la Satu Mare.

Până la urmă, scorul a fost 94-44, unul care ne scuteşte de prea multe comentarii.
La final, Stacey Nolan a salutat victoria, spunând că meciul pierdut la Satu Mare a ambiţionat şi mai mult gruparea „galben-albastră".

ICIM: Ciocan 17 (1×3) - Brosovszky 17 (2×3), Roberson 16 (1×3) - Meszaros 6, Toma 12. Au mai jucat: Drăgoescu 4 (1×3), Graham 9 , Nagy 6, Urban 4, Mercea 3.

Alexandria: Barbu 4 (1×3) - Bucică 9 (2×3), Chivu 5 - Saponjic 9, Rus 14. Au mai jucat: C. Cutaş, Teodorescu 3 (1×3), Strămăturaru.

Arbitri: Andrada Csender şi Alin Faur (ambii din Timişoara). Observator FRB: Radu Bucerzan (Timişoara). **JA - L.S.**

Monica Brosovszky a fost, din nou, una din coşgeterele meciului FOTO: C. A.

Supărare mare după înfrângerea cu ungurii

Vasile Lazăr FOTO: C.A.

ARAD. Semifinala Euroligii „Boxing One" l-a adus în pragul disperării pe patronul celor de la Motorul, Vasile Lazăr. Acesta a sărit ca ars, atunci când Marin Dragoş a fost dezavantajat de arbitri, căci doar aceştia au văzut egal, la meciul cu Janos Torok. Dar, imediat, Flavius Biea şi Alexandru Cristofor l-a scos din starea de nervozitate, cu două meciuri câştigate cu greu, dar cu atât mai frumos. Iar când a sosit momentul ca Petrişor Gănănău să intre în ring, Vasile Lazăr afişa un optimism rezervat.

„E clar", a strigat acesta, după doar zece secunde de luptă, în care pugilistul plătit regeşte la Arad a primit primele două croşee. Apoi, la final, negru de supărare, Vasile Lazăr ne-a declarat: „Îmi pare nespus de rău, căci puteam produce o mare surpriză. Sunt foarte dezamăgit de Petrişor Gănănău, nu mai am cuvinte să spun ce simt în aceste momente. Oricum, acest sportiv va mai beneficia de încă o şansă din partea mea".

S-a spus că Petrişor Gănănău a venit la această competiţie total neprăgătit, cu multe kilograme în plus, iar slăbirea a făcut-o la saună, nu la antrenamente. **JA - L.S.**

EUROCONSULT
smart's partner

EUROCONSULT S.P.R.L. - lichidator judiciar al S.C. Automobile M & SL Brabus Germania S.R.L Filiala Arad
VINDE PRIN LICITAŢIE PUBLICĂ
intravilan cu casă Arad D+P+M
- ÎNSCRIS ÎN CF. NR.15398/ARAD,NR.TOP. 8576/a.35
Teren 590 mp, Construcţie - Suprafaţă Desfăşurată 619,93 mp.
PREŢ DE PORNIRE: 320.250 euro + TVA
Licitaţia se ţine în data de 11.03.2011 orele 13.00 la sediul EUROCONSULT SPRL Arad, str. Gh. POPA nr. 7, ap.1. În caz de neadjudecare licitaţia se va repeta, în aceleaşi condiţii, în data de 18.03.2011, 25.03.2011, la ora 13.00.
Înscrierea la licitaţie se face până în 10.03.2011, 17.03.2011 şi 24.03.2011, ora 13.00.
Cei care doresc să participe la licitaţie trebuie să achite garanţia de participare, care este 10% din valoarea bunului/bunurilor.
Informaţii privind condiţiile de participare la licitaţii şi caietul de sarcini se pot obţine la sediul EUROCONSULT SPRL ARAD 310022 Gh. POPA nr. 7, ap.1
Tel. 0257-257143; 0357-100143; 0722-453473.

EUROCONSULT
smart's partner

EUROCONSULT S.P.R.L. - lichidator judiciar al S.C. FITOFAGUL S.R.L.
VINDE LA LICITAŢIE PUBLICĂ
Spaţiu multifuncţional în Lipova
PREŢ DE PORNIRE: 351.742,5 Euro + TVA
Multilamă COSMEC GV 35 (GATER VERTICAL GV 35-PRODUCŢIE INTERNĂ)
PREŢ DE PORNIRE: 1.550 Euro + TVA
Licitaţia se ţine în data de 03.02.2011 ora 11.00 la sediul EUROCONSULT SPRL ARAD 310022 str. Gh. POPA nr. 7. Înscrierea la licitaţie se face până în 02.02.2011 ora 11.00. În caz de neadjudecare licitaţia se va repeta, în aceleaşi condiţii, în data de 10.02.2011, 17.02.2011, 24.02.2011, 03.03.2011, 10.03.2011, 17.03.2011, 24.03.2011 şi în 31.03.2011 la ora 11:00.
Înscrierea la licitaţie se face până în 09.02.2011, 16.02.2011, 23.02.2011, 02.03.2011, 09.03.2011, 16.03.2011, 23.03.2011, şi în 30.03.2011 ora 11.00.
Cei care doresc să participe la licitaţie trebuie să cumpere caietul de sarcini, în valoare de 1.000 lei + T.V.A pentru spaţiul multifuncţional şi 100 lei + T.V.A. pentru multilamă, şi să achite garanţia de participare, care este 10% din preţul de pornire al licitaţiei.
Informaţii suplimentare se pot obţine la sediul EUROCONSULT SPRL ARAD 310022 Gh. POPA nr. 7
Tel. 0257-257143; 0357-100143; 0722-453473; 0722-620498.

RECLAME

Lindsay Lohan, pozând în desuuri

PICTORIAL. Actrița Lindsay Lohan a apărut recent, îmbrăcată doar cu lenjerie intimă, într-un super pictorial pentru ediția din India a revistei Maxim.

După ce a ținut prima pagină a ziarelor cu scandalurile legate de problemele pe care le-a avut cu drogurile și alcoolul, Lindsay Lohan a arătat că se bucură iar de succes.

Imaginile ce o înfățișează sunt însoțite de câteva declarații ale sale menite să demonstreze tuturor că procesul de reabilitare a avut efect, că nu mai este dependentă de droguri și alcool, că s-a schimbat și că intenționează să treacă peste toate problemele de până acum.

Sexy-iubita lui Ronaldo

INCENDIAR. Irina Shayk, iubita celui mai scump fotbalist din istorie, Cristiano Ronaldo, a pozat pentru o companie de lenjerie intimă din Spania. Purtând diferite sutiene, chiloți și rochii, modelul sexy de care are parte fotbalistul echipei Real Madrid atrage atenția asupra formelor sale în ipostaze care de care mai incendiare.

Simplu: mix clasic-modern

COMOD. Colecția de lenjerie intimă Stella Mc Cartney, primavară-vară 2011, cuprinde o serie de sutiene cu linii moderne sau clasice, bikini, bodyuri, corsete etc., cu o paletă de culori foarte variată. Stella Mc Cartney nu își dezminte stilul. Totul este comod, simplu, purtabil, fără urmă de extravaganțe. Supermodelul Hanna Holman a fost selectată să reprezinte noua colecție.

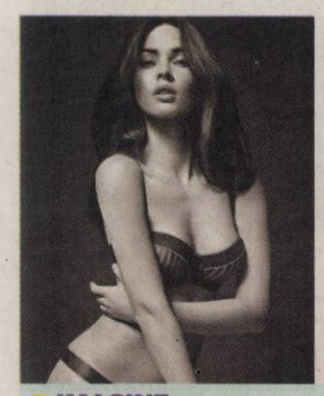

IMAGINE

Megan Fox este seducătoare și incitantă în imaginile care promovează lenjeria intimă Emporio Armani. Tânăra actriță de 24 de ani a fost aleasă, în 2009, să îi succeadă Victoriei Beckham ca imagine a renumitei casei de modă. FOTO: FAN

Lenjeria intimă, după zodie

În funcție de caracteristicile fiecărui semn zodiacal, îți poți da seama ce gen de lenjerie ți s-ar potrivi.

BERBEC

Ești un semn de foc, ceea ce înseamnă că ești totodată pasională, impulsivă și interesată foarte mult de propria persoană. Când spui pasiune, spui roșu aprins! Culorile intense vor fi întotdeauna cele pe care le vei prefera atunci când vine vorba de lenjerie intimă.

TAUR

Ești un semn de pământ, ceea ce înseamnă că ești și o fire realistă dar sofisticată, senzuală și cu bun gust. Atunci când îți alegi lenjeria intimă, pui mare accent pe firmă și pe preț. Nu te sperie cifrele, ești dispusă să adaugi oricâte zerouri, în funcție de greutatea numelui de pe etichetă. Ești convinsă că nu ai cum să dai greș cu o lenjerie ce poartă numele unui brand celebru.

GEMENI

Ești un semn de aer și de aceea pentru tine libertatea de gândire este foarte importantă. Pui mult accent pe comoditate, pe libertatea de mișcare, deci când e vorba de lenjerie, preferi materialele moi, vaporoase, curgătoare, gen mătase, ceva care să pară că alunecă printre degete. În ceea ce privește culorile, ți se potrivesc griul și argintiul.

RAC

Ești o romantică incurabilă și ai un interes deosebit pentru viața afectivă, pentru relații, pentru trecut. Pentru tine lenjeria intimă retro sau cu un aer vintage are o cu totul altă încărcătură. O vei purta cu plăcere nu doar pentru că este la modă, ci pentru că te face să te simți desprinsă din altă lume.

LEU

Pui mult accent pe imagine, simți nevoia să ieși în evidență, să epatezi. Lenjeria pe care o porți trebuie să aibă culori care ies ușor în evidență, cum ar fi roșul sau auriul. Strasurile, pietrele, paietele, nu te sperie. Îți dorești pur și simplu să strălucești, să impresionezi, să fii admirată!

FECIOARA

Ești o fire extrem de exigentă, chiar și atunci când îți alegi lenjeria intimă. Te interesează foarte mult atât calitatea, cât și prețul, vrei doar ca prețul să fie justificat de calitatea produsului. Cu siguranță gusturile tale ar fi satisfăcute de o lenjerie delicată din voal brodat care te va face să te simți ca o prințesă.

BALANȚA

Pentru tine frumusețea este înainte de orice. Ai mult bun gust, finețe, diplomație și stil. Eleganța este adesea definită prin negru, ceea ce înseamnă că această culoare te va atrage și atunci când vine vorba de lenjeria intimă.

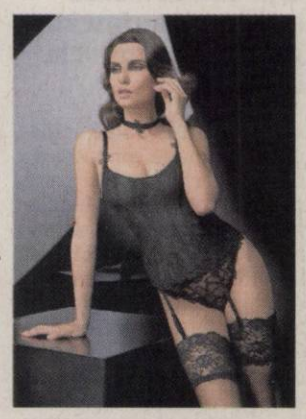

SCORPION

Ești semnul sexualității, al misterului. Nu te temi de risc, ba chiar uneori îl cauți cu disperare. În dragoste pui mult accent pe latura fizică, ceea ce înseamnă că nu te ferești de ceea ce alții ar numi ciudățenii sexuale. Nu ezita să îmbraci un set din voal și dantelă roșie!

SĂGETĂTOR

Ești un semn de foc, pasională și plină de generozitate. E important să îi vezi pe cei din jur fericiți, iar atunci când vine vorba de partenerul de viață, ești dispusă să îi satisfaci orice fantezie. O lenjerie din voal negru cu animal print va trăda firea ta „jucăușă" ca a unei feline.

CAPRICORN

Ești un semn de pământ, ești conservatoare, interesată de achiziții, de poziție socială, de siguranță materială și apoi de sentimente. Îți place să alegi doar piese albe sau negre, cel mult nude, culoarea pielii. Nu ești genul care să își cumpere seturi sexy doar pentru a-l impresiona pe partener, așa că preferi să ai câteva seturi de lenjerie intimă clasice dar de calitate, în care să te simți confortabil și atât.

VĂRSĂTOR

De multe ori poți avea idei ciudate devenind greu de înțeles pentru cei din jur. Nu dai înapoi când vine vorba despre experiențe noi, fie ele și de natură sexuală. Un corset din dantelă te va face să te simți fermecătoare ca o divă dintr-un cabaret!

PEȘTI

Timidă la prima vedere, însă reușești să surprinzi apoi în cel mai plăcut mod. Îți place ca atunci când îți alegi lenjeria intimă aceasta să te facă să pari delicată și cuminte pentru ca apoi să dai frâu liber pasiunii și îndrăznelii. Un set din tulle și dantela albă ți se va potrivi perfect!

ARĂDENII SE DISTREAZĂ

aradon.ro

Muzică, dans și multă voie bună, adică o noapte cu distracție maximă, într-un club cu o atmosferă incendiară

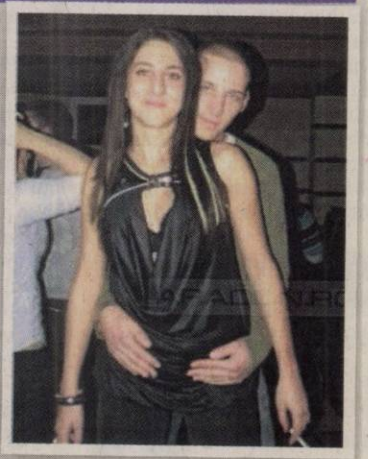

Tot mai multe contracte de muncă sunt înregistrate la ITM FOTO: JA

Multe contracte, puţine sesizări

Peste 50.000 de contracte de muncă individuale au fost înregistrate anul trecut la ITM Arad.

ARAD. Anul 2010 a adus arădenilor mai multe contracte de muncă, dar pe de altă parte numărul celor care au îndrăznit să se adreseze Inspectoratului Teritorial de Muncă Arad cu privire la unele nereguli este tot mai mic. Faţă de anul 2009, la ITM Arad au fost înregistrate cu mai mult de 10.000 de contracte individuale de muncă, conform raportului de activitate dat publicităţii de către instituţia sus-amintită. În 2010 s-au încheiat mai multe contracte de muncă, lucru certificat de ITM, deşi la nivel de salariaţi numărul arădenilor ce figurează ca având un serviciu a fost în scădere în fiecare lună a anului trecut, potrivit datelor furnizate de Direcţia de Statistică.

Mai mult, se pare că în anul 2010 şi curajul angajaţilor arădeni a mai dispărut sau angajatorii au trecut de la munca pe lângă lege, la cea cu forme legale şi în condiţii optime.

Un număr de 673 de persoane au depus reclamaţie la ITM Arad, dintre care 280 au fost înregistrate pentru neacordarea drepturilor salariale, iar 118 pentru neîntocmirea în formă scrisă a contractelor individuale de muncă.

În comparaţie, în anul 2009, 836 de arădeni s-au plâns de condiţiile de muncă la ITM Arad, 390 dintre aceştia raportând că nu li s-au acordat drepturile salariale.

Controale şi amenzi

„Inspectorii de muncă au controlat anul trecut 4.851 de agenţi economici, fiind aplicate 5.836 sancţiuni contravenţionale cu o valoare de 2.670.925 lei.

Faţă de anul 2009 numărul controalelor a fost în creştere, cu 31 mai mulţi agenţi inspectaţi, iar valoare amenzilor a crescut cu mai mult de 300.000 de lei", ne explică inspector şef ITM Arad, Ovidiu Jugu.

ANDREEA PINTEA
andreea.pintea@informmedia.ro

ACCIDENTE LA SLUJBĂ

În ceea ce priveşte accidentele de muncă, în perioada ianuarie-decembrie 2010, au fost înregistrate 73 accidente, cu 82 accidentaţi din care 77 cu incapacitate temporară de muncă şi 5 accidentaţi mortal. În anul 2009, s-au înregistrat 73 accidente, cu 74 de accidentaţi, din care 70 cu incapacitate temporară de muncă şi 4 morţi.

COMENTARIU

Simion Todoca

Şi-aşa-i rău, si-aşa nu-i bine

În teorie, deşi sunt aleşi prin vot uninominal, parlamentarii ţării nu au menirea să asfalteze străzi, să picteze biserici sau să zugrăvească şcoli în colegiile în care au fost aleşi, ci să facă legi bune pentru toată naţia, pentru toată prostimea şi pentru toate elitele, să clădească, prin legislaţia asumată, un tot unitar, o ţară pe cât posibil prosperă. În practică, omul de rând vede în deputatul sau senatorul său un fel de primar şi îi cere să aibă în faţă nevoile şi durerile celor care l-au ales, să se bată cu Guvernul ca să îi dea bani pentru comunitatea pe care, în mintea lor, este chemat să o păstorească. Oricât de mult te-ai zbate să schimbi această mentalitate, deocamdată nu se întrevede la orizont posibilitatea modificării viziunii.

> Cine te mai alege dacă nici atunci când eşti la putere nu faci nimic pentru cei care te-au votat ?

Reprezentanţii opoziţiei îi fac albie de porci pe guvernanţii care aruncă cu bani spre colegiile parlamentarilor proprii, în timp ce colegiile celorlalte partide nu primesc o para chioară. Nu vorbesc despre situaţia actuală, ci la modul general, toate partidele care ajung la guvernare procedează în acest fel. Sigur că este incorect să dai bani doar în colegiile tale, lăsând de izbelişte comune şi judeţe care au ghinionul să fie conduse de către reprezentanţi ai opoziţiei, dar nu acest aspect mă interesează, ci, strict, problema deputatului sau senatorului, indiferent de ce culoare politică ar fi el. Având în vedere cele scrise mai sus în privinţa felului în care este privit (şi votat) parlamentarul, nu este normal să se zbată pentru oamenii care l-au ales, să arate că nu l-au ales degeaba şi că merită să fie reales? Dincolo de strategie, de ce am crede că toţi sunt o apă şi-un pământ şi nu le pasă de oameni, ci doar de scaunul din Parlament? De ce, adică, să fie făcut praf şi pulbere un parlamentar care nu mai este dispus să voteze cu ochii închişi ce îi cere guvernul, ci pretinde ca acesta să îi dea bani pentru oamenii lui? Nu este nimic rău în asta. În schimb, este extrem de grav dacă, în schimbul acestora, votezi legi care ştii că nu vor aduce nimic bun poporului şi ţării, ci dimpotrivă, vor însemna singurul pas care mai este posibil de făcut de pe buza prăpastiei. Înapoi, sau înainte...

simion.todoca@informmedia.ro

Miluţ nu l-a mai susţinut pe Pavelescu FOTO: S.T.

PNŢCD, spre reîntregire

Noul preşedinte al PNŢCD, Eugen Moescu, vrea congres de reunificare în luna martie.

ARAD. Cei 29 de delegaţi ai PNŢCD Arad prezenţi la Congresul de la Bucureşti au votat în unanimitate moţiunea noului preşedinte, Eugen Moescu, succesor al lui Aurelian Pavelescu. De asemenea, tot în unanimitate au votat contra propunerii de excludere a fostului preşedinte. Conform celor spuse de către preşedintele organizaţiei arădene, Marcel Chişcan, renunţarea lui Pavelescu la depunerea candidaturii ar fi motivată prin lipsa de susţinere din teritoriu. Pentru depunerea moţiunii şi înscrierea în cursa pentru preşedinţia partidului este nevoie de susţinerea a minimum 14 filiale judeţene. Secretarul general al PNŢCD Arad, Vlad Botoş, este de părere că prezenţa la Congres a fruntaşului ţărănist Liviu Petrina, care a transmis mesajul de salut al lui Radu Sârbu, reprezintă o certitudine că la congresul din martie, pe care noul preşedinte ales îl va convoca, partidul se va reîntregi. Deşi nu la modul explicit, varianta Victor Ciorbea, agreată de ambele grupări, a fost discutată şi se pare că aceasta va fi soluţia încetării războiului interţărănist. La Congres, arădeanul Alin Gherga a fost ales membru al Consiliului de Onoare şi Disciplină. **JA-S.T.**

Se împart alimentele europene

DDAC a întocmit liste suplimentare cu cei care, după 1 august 2010, au intrat în categoria beneficiarilor.

Săracii vor primi alimente din „stocurile de intervenţie" FOTO: FAN

ARAD. Veste bună pentru arădenii care, după data de 1 august 2010, au fost încadraţi în una din categoriile următoare: şomeri, persoane cu handicap accentuat şi grav, pensionari cu pensie sub 400 lei, beneficiari de ajutor social în baza Legii nr. 416/2001 privind venitul minim garantat. Ei pot beneficia de ajutoarele alimentare europene care se distribuie, începând de astăzi, prin Direcţia de Dezvoltare şi Asistenţă Comunitară (DDAC) Arad. Este vorba de făină, zahăr, făină de mălai, paste făinoase, biscuiţi şi lapte praf. „Distribuirea alimentelor se face prin centrele Direcţiei, în funcţie de adresa de domiciliu. Beneficiarii sunt invitaţi să se prezinte începând din 31 ianuarie 2011. Programul de funcţionare al centrelor este zilnic, de luni până vineri, între orele 9.00-17.00. Alimentele vor fi ridicate pe baza cărţii/buletinului de identitate" - precizează Erika Stark, director al DDAC Arad.

> Distribuirea alimentelor se face începând din 31 ianuarie 2011

ERIKA STARK

În municipiul Arad au fost amenajate şase centre de distribuire a ajutoarelor alimentare, fiecare având mai multe zonele arondate.

Astfel, beneficiarii din cartierele Gai, Bujac, Şega, Poltura, Vlaicu şi 6 Vânători îşi pot ridica alimentele de la Centrul de zi pentru vârstnici din Vlaicu (Calea A. Vlaicu nr. 227, telefon 0257/348084). Cei din Confecţii, Pârneava şi Alfa trebuie să se adreseze Centrului de zi pentru vârstnici din Confecţii (str. Liviu Rebreanu nr. 91, telefon 0257/270762). Pentru beneficiarii din zona centrală, până la Calea Romanilor şi Drăgăşani, alimentele se distribuie la Cantina Municipală (B-dul Revoluţiei nr. 93, telefon 0257/280686). Beneficiarii din cartierele Aradul Nou, Subcetate, Sînicolaul Mic şi Calea Romanilor îşi pot ridica alimentele de la Centrul de zi pentru vârstnici din Aradul Nou (Calea Timişorii nr. 39, 0257/278929). Cei din Micălaca zona 300, 500, 700 şi zona Polivalentă, trebuie să se adreseze Centrului de zi pentru vârstnici din Micălaca (str. Crinului nr. 16, telefon 0257/279535). Pentru beneficiarii din cartierele Grădişte, zona Gării şi Podgoria, alimentele se distribuie la Centrul de zi pentru vârstnici din Grădişte (str. Ardealului nr. 29, telefon 0257/218811). **JA-D.D.**

INFORMAŢII

Pentru informaţii suplimentare, cei interesaţi se pot adresa Direcţiei de Dezvoltare şi Asistenţă Comunitară Arad – Serviciul Prestaţii sociale (0257/285150, 0257/211668) sau centrelor de distribuire.

PSD-iştii fac restructurare FOTO : S.T.

Revoluţie la PSD Târnova

TÂRNOVA. Urmare a desfăşurării şedinţei Biroului Permanent al PSD Arad în comuna Târnova, organizaţia PSD a fost restructurată, fiind validate 182 de adeziuni. De asemenea, urmare a revocării preşedintelui Ionel Băţălărean în cadrul şedinţei anterioare, din data de 13 ianuarie, domnul Vasile Pop a fost desemnat în funcţia de preşedinte interimar al PSD Târnova, primind mandatul de a consolida organizaţia în vederea pregătirii pentru desfăşurarea Adunării Generale de alegeri. Măsura a fost impusă spre adoptare pe fondul destituirii preşedintelui, urmată de gestul unui număr de opt membri ai Biroului de a demisiona din partid.

Sancţiunea aplicată de BPJ domnului Ionel Băţălărean a fost confirmată de Comisia Judeţeană de Arbitraj şi Integritate Morală a PSD care a respins contestaţia înaintată de acesta împotriva Hotărârii de revocare din funcţie. Totul a avut la bază neimplicarea sa în viaţa de partid, blocarea activităţilor organizaţiei şi refuzul nejustificat de a valida adeziunile celor 182 de cetăţeni ai comunei care, în perioada decembrie 2010 - ianuarie 2011, au decis să se alăture familiei social democrate.

Audit intern

Tot cu prilejul şedinţei Biroului Permanent Judeţean, conducerea PSD Arad a aprobat demararea unui proces de audit intern, care se va desfăşura pe parcursul lunii februarie în toate organizaţiile teritoriale şi comunale, orăşeneşti şi Organizaţia Municipală Arad, precum şi la nivelul structurilor interne ale partidului constituite la nivel teritorial şi judeţean: tineret, femei, pensionari, departamente de specialitate şi structuri executive. **JA-S.T.**

Celebra Tamaduitoare Valentina Codreanca este prezenta in Arad.
Aveti acum o sansa unica pt. a va purifica trupul si sufletul si a va rezolva toate problemele.
Valentina Codreanca lucreaza prin Magie Alba, descanta pt dragoste, liniste sufletesca, succes in afaceri, examene, vindeca stresul, ipotenta, dezleaga farmece, blesteme, cununii legate, deschide cartile de tarot.
Rezolvari garantate pt care isi asuma responsabilitatea. Asigura confidentialitate si profesionalism in tot ceea ce realizeaza.
Tel : 0747.422.031, 0721.56.44.57
Web-site: www.magicvalentina.ro
(H-718995)

AP.1 CAMERĂ

• **Vând (schimb** cu 2 camere) apartament 1 cameră, amenajat în Grădiște. Telefon 0741.163.070, 0770/474115. 743514

• **Vând apartament** cu o cameră, str. Avrig. Telefon 0745.117.813. 732287

AP.2 CAMERE-ARAD

• **Cumpăr apartament** 2 camere. Plătesc pe loc!!! Telefon 0744.849.390. 667579

• **Vând apartament** două camere, parter supraînălțat cu balcon faianță, gresie, parchet laminat, Micălaca, str. Felix. Tel. 0746.402.028. 741258

• **Vând apartament** 2 camere, băcătărie, grup sanitar, debara, neamenajat, Arad, str. N.Bălcescu, L- 112. Informații telefon 0740.211.868. 731448

AP.3 CAMERE-ARAD

• **Vând apartament** 3 camere Samantha, mobilat complet cu garaj zidit. Telefon: 0744.523.701. 719022

• **Vând apartament** 3 camere neamenajat, 66 mp, str. Maramureș. Preț 27.500 Eur. Tel. 0724.287.039. 740106

AP.4 CAMERE-ARAD

• **Vând apartament** 4 camere, etaj 3/4.Telefon 0744.552.081.Orele 08.00- 17.00. 703001

AP.5 CAMERE-ARAD

• **Vând sau** schimb cu echivalent în Arad, apartament 5 camere, ultracentral, situat în Timișoara. Telefon 0722.663.275, 0724.155.530. 731155

CASE-ARAD

• **Vând casă** în Pârneava, 6 camere, 5 băi, garaj, grădină, gaz, negociabil. Telefon 0257/280395 între 9- 16. 665111

• **Vând casă** str. Dornei nr.7, 309mp.Informații 0744.423.826, 0748.875.622. 736827

• **Vând casă,** strada Poetului, nr. 7, suprafața totală 343 mp. Telefon 0723.268.195, 0751.716.399. 729158

CASE-JUDEȚUL ARAD

• **Vând casă** mare anexe+grădină. Urgent! Gurba, preț avantajos, 0755.168.984. 683602

• **Vând casă** 2 corpuri din cărămidă, 1500 mp în comuna Seleuș, la cheie.Telefon 0726.631.178. 725224

• **Vând urgent** casă, nouă, ieftin, în Chișineu- Criș. Telefon 0745.144.123. 741136

CASE DE VACANȚĂ-ALTE JUDEȚE

• **ARIEȘENI, teren- construcții** cabane- vacanță, curent- electric, eventual cabană, ski, 0722- 257409. 700051

SPAȚII COM-ARAD

• **25.000 mp,** Proiect HALE, Zona- Industrială PECICA- TURNU, front- stradal- dublu, 0722- 257409. 700050

TERENURI LOCAL

• **Vand teren** 900 mp str TABACOVICI nr 31 tel 0756495707 675691

TERENURI JUDEȚ

• **Vând teren** cu clădiri lângă Hanul de la Răscruce, pescărie, curent trifazic, utilități. 0744.577.850. 683157

IMOBILE CHIRII

• **Închiriez apartament** 2 camere, Micălaca, lângă Billa, 0744.361.717, 150 euro. 717998

• **Închiriez apartament** 1 cameră modern mobilată, pe mal, 130 Eur,0744.121.964. 725290

• **Închiriez apartament** 2 camere, etaj 1, complet dotat și renovat, 0727.798.269. 727990

• **Închiriez apartament** 2 camere, utilat, mobilat, C- lea Romanilor.Telefon 0724.523.970. 736460

• **Închiriez apartament** 1 cameră Micălaca. Informații telefon 0740.308.488. 737636

• **Închiriez apartament** 2 camere mobilate complet, zona Romanilor. Telefon 0742.309.111. 741233

• **Închiriez apartament** 2 camere, Podgoria, str. Iuliu- Maniu pe termen lung, renovat și mobilat. Rog seriozitate.Telefon 0754.543.129. 743535

• **Închiriez cameră,** bucătărie, intrare separată, aproape tramvai. Telefon 0752.855.503. 745776

• **Închiriez casă** pe Șaguna, renovată. Tel. 0744.121.964. 725293

• **Închiriez garsonieră,** central, mobilată, contorizată. Tel. 0726.956.359. 745766

• **Închiriez vilă** 12 camere, 12 băi, parcare. Tel. 0744.629.478, 0722.344.621. 729168

SPAȚII COM-ARAD

• **Închiriez hală** 1000 mp în Parcul Industrial Uta. Telefon 0721.288.570. 731200

• **Închiriez sau** vând spațiu comercial, 168 mp; 20 mp.Tel. 0722.227.450. 691117

• **Închiriez spațiu** comercial 87 mp, B- dul Revoluției nr.4 (vis- a- vis de BRD), 0727.798.269. 728201

• **Închiriez spațiu,** apartament 67 mp, lângă Teatru, 0744.121.964. 725265

• **Închiriere- Vânzare** spațiu- comercial CONFECȚII, 66- mp, vitrină- mare, PersoanăFizică, 0722- 257409. 700040

SPAȚII COM-JUDEȚUL ARAD

• **Închiriez spațiu** comercial 100 mp, central în Pâncota. Telefon 0257/466213. 738916

TEREN-ARAD

• **Cumpăr teren** agricol Municipiul Arad, 0751.857.333. 700065

OFERTE LOCURI DE MUNCĂ

• **Angajăm vânzătoare** magazin alimentar. Program 8 ore. Telefon 0745.312.136. 745762

• **Angajăm: gestionar** piese- auto; consilier service- auto; consilier vânzări- auto; șofer taxi, 0257/227056. 730631

• **Angajez chelneriță,** aspect fizic plăcut. Telefon 0740.349.374. 743337

• **Angajez spălător** auto cu experiență, până în 30 ani, 0745.521.277. 743557

• **Vând mobilă,** corpuri bucătărie, mască chiuvetă, masă extensibilă nouă, comodă, pat, dulap haine, dormitor, bibiloteca, măsuță, cuier, dulap încălțăminte, masă sticlă rotundă, scaune. Tel. 0744.552.140. 739414

• **Restaurant angajează** bucătar cu experiență. Tel. 0724.999.050. 725054

• **Sală de** jocuri angajează operatoare jocuri, barmane bodyguard, 0736.473.548, 0721.541.741. 725184

PRESTĂRI SERVICII

• **A Acord** Garanție 2 ani reparații mașini spălat, 0744.241.398, 0357/401569,0257/259146. 743246

CONSTRUCȚII

• **Vând balast,** nisip, sorturi, etc. orice cantitate, duc molozul. TEL: 0745.036.969, 0722.389.480. 697850

• **Vând lemne** foc tăiate, crăpate, esență tare. Tel. 0721.592.572. 700049

• **Vând lemne** foc, esență tare. Tel. 0722.643.354, 0752.661.957. 667687

• **Vând urgent** cherestea de tei, uscată în uscător, 0743.893.209. 731447

AUTO ROMÂNEȘTI

• **Vând Dacia** Solenza stare excepțională, 80.000km, 3.300Euro, 0721.531.877, 0751.983.649. 730603

CAMIOANE

• **Vând autobasculantă** 8,5 Tone, RABA. Telefon 0762.642.142. 743249

ELECTRONIC PLUS

• **VÂND ieftin electrocasnice second, lăzi, combine, mașini spălat haine, vase, uscătoare, televizoare, anvelope, vitrine comerciale. Rate angajaților, pensionarilor vârstă- boală, ☎0769.005.400.** 8694

MOBIDOM

• **Vând mobilă,** corpuri bucătărie, mască chiuvetă, masă extensibilă nouă, comodă, pat, dulap haine, dormitor, bibiloteca, măsuță, cuier, dulap încălțăminte, masă sticlă rotundă, scaune. Telefon 0744.552.140. 739346

• **Vând canapea** extensibilă și 2 fotolii, preț acceptabil. Telefon: 0741.222.952.

POȘTA LUI CUPIDON

• **Domn străin** caut doamnă înaltă, drăguță, maxim 30 ani pentru relație serioasă. Telefon: 0728.625.745. 722144

TRACTOARE

• **Vând tractor** internațional 150 CP, 4x4, cabină încălzită, recent adus din Germania, 12.500 negociabil, 0722.255.419. 731631

PIERDERI

• **Declar pierdut,** Certificat de înregistrare la SC BERACA SRL, emis de O.R.C. Arad, la data 11.09.2008, având seria B nr. 13010304.Declar nul. 743241

• **Pierdut Certificat** constatator al Punctului de lucru din str. Abatorului nr. 1 C al S.C. Elwestcom S.R.L. Îl declar nul. 743612

• **Pierdut Certificat** de Membru O.A.M.G.M.R. pe numele de Fudulu Elena.Îl declar nul. 743247

• **Pierdut cheie** Volkswagen și telecomandă.Ofer recompensă. Telefon 0727.836.953. 740843

• **Pierdut cheie** Wolkswagen zona Tic- Tac. Ofer recompensă. Tel. 0744.203.945. 743617

• **Pierdut pe** numele S.C. Sebi& Ribana S.R.L. CUI 16944560, carte intervenții și comunicare pentru AMEF Ectra model CE67F seria 06293/2005. Le declar nule.743623

PLANTE-FLORI

• **Vând baloți** de paie cu fân.Telefon 0746.111.160. 743518

ANIMALE-PĂSĂRI DOMESTICE

• **Vând grăsuni** 4- 7 luni, iepuri frumoși. Telefon 0752.855.503. 745777

• **Vând vaci** cu lapte și gestante 0741.274.438. 738821

MAȘINI,UTILAJE,INSTALAȚII

• **Vând automacara** Hydrom 16T stare perfectă de funcționare. Informații: 0744.523.701. 719143

ÎMPRUMUTURI FINANCIARE

• **Ofer! Valută** rapid cu 2- 3%. Plata la final! Telefon 0721.492.429. 725149

CITAȚII

• **Krajczar Ladislau** Carol este citat în 21.02.2011 orele 12.30, de Simon Corina (Radu) la Biroul Notarial Câmpan Adriana pentru încheierea contractului de vânzare-cumpărare autentic asupra imobilului din Arad str. Dornei nr. 38 A. 743616

DIVERSE

• **Acum cumpăr** ducat mare sau mic Franz Joseph. Tel. 0722.344.705. 725248

• **Cumpăr cupru- 22,** cositor, alamă- 12,50, aluminiu- 4, radiatoare- 11, baterii, inox- 6, fier vechi, argint, pene vechi- noi, 0748.607.706. 745763

• **Cumpăr cupru- 22,** cositor, alamă- 12,50, aluminiu- 4, radiatoare- 11, baterii, inox- 6, fier vechi, argint, pene vechi- noi, 0748.912.117. 745764

• **Cumpăr fier,** caroserii auto, cupru, alamă, plumb, aluminiu, motoare electrice, pene, baterii, radiatoare, inox. Tel. 0757.162.854, 0746.414.369. 745767

• **Cumpăr fier,** cupru, alamă, aluminiu, caroserii, baterii, pene, 0741.435.116, 0746.404.475. 685186

• **Cumpăr pene** vechi noi, fier vechi, caroserii auto.Preț bun, 0745.983.893. 724968

• **Cumpăr pene** vechi- noi, cupru, alamă, fier, baterii. Preț convenabil.Tel. 0742.299.805. 683639

• **Cumpăr pene** vechi/noi, fier vechi, cupru (22 lei) baterii auto vechi, etc. Telefon: 0752.348.495. 706279

• **Cumpăr pene** vechi/noi, fier, baterii uzate auto caroserii mașină, cupru alamă, etc. 0755.920.069. 724692

• **Cumpăr pene** vechi, noi, cupru, alamă, fier vechi. Preț bun, 0741.689.068. 683634

• **Vând cismă** piele Romarta nouă, nr. 42, cismă subofițer talpă dublă nr. 43 cu sanuri diferite pălării, diverse culori puțin folosite, 0749.197.744. 741229

• **Vând mraniță** de grădină și spații verzi. 0722.344.815, 0740.780.852. 706302

• **Vând sobe** teracotă montate, Arad, str. Conta- 1. Telefon 0744.523.701, 0751.083.195, 0257.273.862. 718850

Program publicitate:
pe B-dul Revoluției, nr. 81
luni-vineri: 8.00-18.00,
duminică: 9.00-13.00,
pe Poetului 1C (hala 36)
luni-vineri: 9.00-16.00.

INFORM MEDIA

INFORM MEDIA, editorul cotidianelor Jurnal Arădean și Arad Expres, parte a grupului multinațional Inform Media, care își desfășoară activitatea în domeniul presei locale tipărite

CAUTĂ

Distribuitori de presă (în cutii poștale) pentru zona Boul Roșu.

Cerințe:
Seriozitate;
Dinamism;
Conștiinciozitate.

Se oferă:
Salar atractiv;
Timp de lucru 2 ore.

Informații suplimentare la telefon:0257/228.586 sau 0728.284.737, de luni până vineri între orele 09 și 17.

Preluarea anunțurilor pentru următoarea zi se face până la ora 16.00 la ambele sedii, cu excepția anunțurilor de deces, care se primesc până la ora 19.00, la sediul din Bd. Revoluției 81 .

ARAD ONLINE
www.aradon.ro

Publicitate:
0257/210.775
0257/280.904

SERVICII FUNERARE

IN MEMORIAM NON STOP!
KUKI - servicii funerare complete
Oferă toată gama de sicrie, accesorii și servicii funerare la prețuri avantajoase.
- cameră toaletat
- cameră frigorifică
- capac frigorific
Transport Intern și Internațional
Contact: Arad, str. Mihai Eminescu, nr. 4 (în curte)
Tel: 0257/211.929, mob: 0723343964
www.inmemoriamkuki.com
(H-698814)

DECESE

Cu adâncă durere anunțăm trecerea la cele veșnice a celui ce a fost scump soț, tată, bunic și socru

PETRU PUȘCAȘ,
din Șicula.

Înmormântarea va avea loc luni, 31.01.2011, ora 13.00, în Șicula.

Familiile îndoliate PUȘCAȘ și SZEP

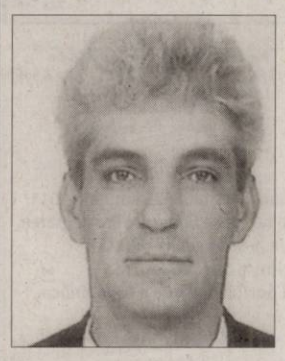

Cu durere în suflet anunțăm decesul fulgerător
la numai 42 de ani, al dragului nostru fiu, frate, soț, cumnat și unchi
IVAN - STUMER LADISLAU (LACI).
Înmormântarea va avea loc astăzi, 31 ianuarie 2011, ora 15:00, de la capela cimitirului Eternitatea (UTA).

Familia îndoliată

O inimă bună a încetat să mai bată, un suflet bun s-a ridicat la cer și pleacă departe de noi, dar aproape de Dumnezeu, lăsând în urmă o nemărginită durere și un dor imens. Recunoștință veșnică celei care a fost iubita noastră mătușă

STĂNULEȚ ILEANA,
în vârstă de 51 ani.

Dumnezeu să o odihnească în pace! Înmormântarea a avut loc duminică, 30 ianuarie 2011, de la cimitirul Eternitatea.

În veci nemângâiată nepoata Mihaela Mihu cu familia

Cu adâncă durere în suflet anunțăm încetarea din viață a celei care a fost

CZIFFRA SIDA,
în vârstă de 84 ani.

Dumnezeu să o odihnească în pace! Înmormântarea va avea loc astăzi, 31.01.2011, ora 14.00, de la capela cimitirului Eternitatea.

Familia îndoliată

CONDOLEANȚE

Împărtășim durerea finilor și prietenilor noștri Maria, Sanyi și Mașa Szep în aceste triste momente pricinuite de despărțirea de iubitul lor tată, socru și bunic

PUȘCAȘ PETRU.

Sincere condoleanțe și întreaga compasiune!

Famillile Câmpean și Groza

Sincere condoleanțe colegei noastre Szep Maria la dispariția tatălui ei. Dumnezeu să-l odihnească în pace!

Colectivul Camerei de Conturi Arad

Sincere condoleanțe familiei Pușcaș din Șicula la pierderea celui care a fost bunu

PĂTRU.

Călin, Cornelia și Diana Ioaneș

Anunțurile de deces se publică GRATUIT!

Se convoacă Consiliul Director, în condiţiile prevăzute de Statut, la sediul Asociaţiei „CLUBUL SPORTIV BANATUL SÂNICOLAUL MIC", din Arad, str. Ştefan Zarie, nr. 51, jud. Arad, pentru data de 15.02.2011, ora 14.00, având pe ordinea de zi:
- primirea de noi membri asociaţi, analiză şi aprobare;
- convocarea Adunării generale a asociaţilor.
De asemenea se convoacă Adunarea generală a asociaţilor, pentru aceeaşi dată, în acelaşi loc, la ora 16:00, având pe ordinea de zi:
- aprobarea primirii de noi membri asociaţi;
-diverse.
Preşedintele Consiliului Director
H - 743346

S.C. DIABAS BATA S.R.L., cu sediul în Timişoara, str. Cheveresului-prelungire nr. 53, punctul de lucru Cariera Bata, localitatea Bata, judeţul Arad, anunţă elaborarea primei versiuni a planului/programului „Elaborarea P.U.Z.-Extindere carieră piatră Bata" şi declanşarea etapei de încadrare pentru obţinerea avizului de mediu.
Consultarea primei versiuni a planului/programului se poate realiza la sediul S.C. DIABAS BATA S.R.L., Timişoara, str. Cheveresului-prelungire, nr. 53, zilnic între orele 08:00-16:00.
Comentariile şi sugestiile se vor transmite în scris la sediul ARPM Timişoara str. Liviu Rebreanu nr. 18-18A, în termen de 18 zile calendaristice de la data prezentului anunţ.
H - 743367

sc Nutrientul SA - Palota, jud. Bihor, achiziţionează cereale: grâu, porumb, orz.
0259/471-811 - pentru cantităţi mici, sau
0726/623-792 - pentru cantităţi mari (H-729139)

SC MODA SA ARAD
angajează personal calificat/necalificat în confecţii.
Oferim: pachet salarial atractiv, bonuri de masă, transport urban gratuit, transport interurban decontat parţial, asistenţă medicală gratuită în întreprindere.
Informaţii: str. Poetului nr 52. Telefon: 0257/256.265
(H-620202)

S.C. UNIVERSUL VERDE S.R.L. angajează:
- şofer cu experienţă
- personal calificat cu experienţă în domeniul spaţiilor verzi
Oferim SALAR ATRACTIV şi BONURI DE MASĂ.
CV la info@universulverde.ro; fax. 0357/408-345. (H-728041)

SSIFBROKER
intermediem succesul
Persoană de contact: Dl. Balta Csaba
Adresa: Cal. Iuliu Maniu, nr. 2-10, sc.D, ap.2, Arad
Tel: 0257-280278 / 0749026004
email: arad@ssifbroker.ro
www.ssifbroker.ro

SSIF BROKER SA vă anunţă că începând cu data de 25 ianuarie 2011 se vor lista pe Bursa de Valori Bucureşti acţiunile Fondului Proprietatea. Din această dată va aşteptăm la sediile SSIF BROKER pentru a vă informa cu privire la tranzacţionarea acestor acţiuni precum si a vă oferi posibilitatea de a le valorifica.
(H-700048)

HOLDING ATLASSIB
SC TRANSDARA SA ARAD
ANGAJEAZA
INGINER:
Conditii:- studii superioare specializarea:TCM, Autovehicule rutiere,Mecanica
- experienta constitule avantaj
- cunostinte operare PC
- dom.in Arad,tel,permis de conducere ctg B
SOFERI AUTOBUZ:
Conditii:- permis de conducere ctg.B,C,D,E,
- atestat profesional de transport persoane
- experienta ca sofer min 3 ani
- dom. in Arad,Lipova,Nadlac,Birchis,Maderat.
Doar cei selectati vor fi anuntati
Relatii la tel.0257-256308,fax:0257-256302
sau la sediul societatii din Arad,str.Liviu Rebreanu nr.95.
E-mail:transdara.office@atlassib.ro (H-741074)

H - 738358
sc RV Line SRL angajează:
PRODUCŢIE VALIZE TEHNICE PENTRU SCULE
▪ confecţionere ▪ operatori montaj (bărbaţi)
▪ tehnician asigurarea calităţii ▪ magazioner
Informaţii la tel. 0731.678.068

S.C. ROMSTAL IMEX S.R.L. - PUNCT DE LUCRU ARAD
angajează
▮ agent vânzări teren ▮ lucrător comercial magazin
CV-urile se vor trimite la adresa de e-mail: resurse-umane@romstal.ro
7310711

VÂND HALĂ DIN PANOURI TERMOIZOLANTE
300 mp + birou + grup social, încălzire centrală, apă, curent, canalizare, aflată în Arad, str. Pădurii colţ cu Eftimie Murgu.
TEL: 0722-247-941 (H-725255)

ANIVERSĂRI

Pentru că sâmbătă a fost o zi specială pentru tine
RICHY
şi pentru noi toţi care te iubim, pentru că schimbarea prefixului vieţii trebuie să fie un motiv de bucurie enormă, mai ales la 20 de ani...
îţi urăm din tot sufletul
LA MULŢI ANI
cu sănătate!

Te pupăm: Patricia & Eric, mami & tati & Nancy, Moni & Ienciu, mama & apu

În această frumoasă zi, când împlineşti vârsta de 55 de ani, îţi dorim dragă soţie şi iubită mamă
multă sănătate şi
La mulţi ani!
POPA MARGARETA.
Soţul Oti şi copiii
Laura, Luci, Dani şi Ramona

EXPERŢI ÎN IMOBILIARE
romimo.ro
PIAŢA DE IMOBILIARE A ROMÂNIEI

ANTICAR GERMAN
CUMPĂR
MAŞINI CUSUT MĂRCI GERMANE VECHI.
OFER 40.000-45.000 EURO
PLATA PE LOC.
0740.343.775
Mica publicitate, telefon 210.775

angajez
ASISTENT MEDICAL RADIOLOG
(H-726997)
CV-URILE SE TRIMIT PÂNĂ LA 10 FEBRUARIE 2011, LA FAX: 0257/241124

S.C. AUTO SML S.R.L (729163)

Vino la Hyundai sa vezi ultimele modele aparute: IX 35, IX 20, I30 FL, I20 FL, I10 FL si profita de lichidarile de stoc:
Santa fe diesel: 15,900 € + tva / Tucson diesel: 13,990 € + tva / Accent benzina: 8,190 € + tva
HYUNDAI Concesionar Hyundai Calea Timisorii, FN 0257-278042

Te asteptam la Peugeot sa descoperi noile modele: 5008,3008, RCZ, 508 si reducerile de pret la: 206 + benzina: 6,990 € + tva / 207 benzina: 8,963 € + tva / 308 benzina: 10,889 € + tva
PEUGEOT Concesionar Peugeot Micalaca, 1 EST 0257-278738 WWW.AUTOSML.RO

EVIDENŢIAZĂ-TE!

Talon valabil până în 31 martie 2011

Text: **DATA apariţiei:**.....

.....

.....

.....

.....

.....

.....

.....

Date personale:

Nume şi Prenume:

Telefon:

Buletin de identitate:

TALON + PREŢUL CATEGORIEI AFERENTE

Anunţurile se preiau zilnic, la ghişeu, până în ora 16^{00}, după această oră, se pot prelua doar prin intermediul sistemului online de preluare al anunţurilor disponibil pe www.jurnalaradean.ro . Anunţurile de mică publicitate din Jurnal Arădean se publică pe baza talonului din ziar
Redacţia nu îşi asumă responsabilitatea pentru conţinutul anunţurilor de mică publicitate!

JURNAL ARĂDEAN

Colectivul BFT - Moneasa este alături de colega lor dragă Mariana Popovici la decesul tatălui.

Conducerea R.T.F.C. Timişoara este alături de şeful Depoului de Locomotive Arad, Călin Dărău, în greaua încercare pricinuită de decesul mamei. Sincere condoleanţe!

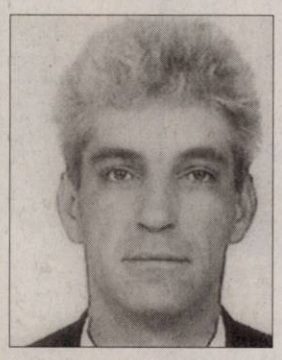

Suntem alături de Ani Ivan Stumer, în marea suferinţă, la pierderea fulgerătoare a fiului

IVAN STUMER LADISLAU

şi transmitem condoleanţe fratelui şi familiei sale.

Familia Toma şi Ileana Pătraşcu

Regret profund dispariţia prematură şi fulgerătoare a prietenului meu

NICOLAE ARDELEAN.

Sincere condoleanţe familiei greu încercate!

Fam. Marta

Suntem alături de naşa Neli în marea durere pricinuită de plecarea în nefiinţă a fiului cel drag

MATHEI DANIEL ROBERT.

Dumnezeu să-l odihnească în pace!

Fam. Cheşa

COMEMORĂRI

S-au împlinit doi ani de când a plecat dintre noi cel care a fost

dr. medic veterinar

CORNEL FILIP,

din Sebiş.

Dumnezeu să-l odihnească în pace!

Familia

Deşi timpul trece ochii ne sunt plini de lacrimi, tristeţe şi durere de când te-am condus pe ultimul drum, acum un an, iubita noastră soţie şi mamă

BRAD IRINA,

din Grăniceri.

Amintirea chipului tău drag ne însoţeşte mereu cât vom trăi, lacrimile noastre nu vor conteni să curgă deasupra mormântului tău. Dumnezeu să te odihnească în pace! Parastasul de pomenire va avea loc duminică, 6 februarie 2011, ora 12:00, la Biserica Ortodoxă din Grăniceri.

Veşnic nemângâiaţi soţul Cristi cu copiii Cristinel şi Cătălin

Azi se împlineşte un an de când draga noastră noră,

BRAD IRINA,

din Grăniceri

a plecat pe drumul fără de întoarcere lăsându-ne cu sufletele pustiite de dor şi durere. Aşternem pe tristul tău mormânt flori şi lacrimile noastre şi ne rugăm pentru odihna sufletului tău blând şi curat. Odihneşte-te în pace!

Familia Brad Iosif cu soţia Livia

Anunţurile de deces se publică GRATUIT!

Ne amintim cu aceeaşi mare tristeţe şi durere în suflet ca şi în clipa despărţirii că a trecut un an de când a plecat de lângă noi scumpa noastră cumnată

BRAD IRINA,

din Grăniceri.

Chipul şi bunătatea ta vor rămâne veşnic în sufletele noastre. Nu te vom uita niciodată!

Cumnatul Ionel cu soţia Maria şi copiii Dorinel şi Gabriel

Aprindem o lumânare şi aşezăm un buchet de amintiri dragi şi multe lacrimi pe mormântul celei care a fost draga noastră cumnată

BRAD IRINA,

din Grăniceri.

Dumnezeu să te aibă în paza Lui!

Sorina cu soţul Masimo şi fiica Alesia

O rugăciune, o lumânare aprinsă, un gând frumos de aducere aminte la împlinirea unui an de când draga noastră cumnată

BRAD IRINA,

din Grăniceri,

ne-a părăsit. Ne rugăm bunului Dumnezeu să-ţi vegheze liniştea şi pacea veşnică! Dumnezeu să te odihnească!

Familia Rus Dănuţ şi soţia Luminiţa cu copiii Raluca şi Raul din Pilu

Azi, 31 Ianuarie se împlinesc 3 ani de la tragicul accident, ai plecat la un drum fără întoarcere

la vârsta fragedă de numai 36 ani

ADI DAVID

şi la 2 ani şi 3 luni tot la o vârstă fragedă a plecat şi tatăl tău la tine

VASILE DAVID.

Domnul să vă aşeze în Împărăţia lui! Noi vă ducem doru şi vă plângem mereu.

Mami cu fiul Dorin, nepoţelul Dacian şi nora Dorina

Avem mult dor şi jale, acum la un an, de când mama noastră dragă nu mai ne mai iese în cale. Ce mult te bucura-i când pe noi tu ne vedea-i/ Dorul greu ţi-l alina-i.

MAMI

dragă ne rugăm la bunul Dumnezeu pentru sufletul tău, îţi păstrăm chipul tău drag în sufletul nostru, lacrimile curg întruna, rugându-l pe Dumnezeu să te ierte şi să te odihnească în pace!

Fiicele Jeni şi Olentina cu soţii Nelu şi Adi, nepoţii Vali, Alex din Arad, Gabi, Alin şi Florin din Spania

LULAŞ MARIA,

din Bacăul de Mijloc,

a trecut un an de când ai plecat dintre noi. Lipsa ta mereu se simte întristarea n-a încetat, dar în inimile noastre vei trăi neîncetat.

Fiica Olentina şi Adrian Ţărnău cu nepoţii Valentin şi Alexandru şi strănepoatele Natalia şi Rafaela

Cu aceeaşi durere imensă şi dor nestins, cu ochii plini de lacrimi, ne plecăm frunţile la tristul tău mormânt, astăzi 31 ianuarie 2011, se împlinesc 10 ani de când moartea nemiloasă te-a răpit de lângă noi. Ai fost cea mai bună şi iubitoare mamă, bunică, soţie şi soacră

STĂNESCU ANA-ANGELA (NUŢI).

Cât ai trăit te-am iubit! Cât vom trăi te vom plânge! Dormi în pace suflet blând! Dumnezeu să te odihnească!

Soţul Sandu, fiica Dana cu soţul Lacy şi copiii Dani şi Sabrina, fiul Sandu cu soţia Icu şi fiul Daniel cu soţia Adelina şi fiica Caitlyn

Se împlinesc patru ani de când a plecat dintre noi cel care a fost

BOATĂ VASILE,

pe un drum fără întoarcere şi ne-a lăsat cu inimile pline de durere.

Te plâng mereu soţia şi fiica cu familia

Se împlinesc 11 ani de când

prof. de matematică

ŞTEFAN DÂRLEA,

din Şagu

a plecat dintre noi. Cei care l-au cunoscut şi preţuit să şi-l aducă aminte aşa cum a fost. Dumnezeu să-l odihnească în pace!

Familia

Azi se împlinesc 5 ani de la decesul celui care a fost soţ, tată şi bunic

PANTEA TEODOR.

Rămâi mereu în lacrimile şi memoria noastră!

Soţia Pantea Elena, copii Mery şi Teddy, nepoţii Alex, Antony şi Daniela

Uneori cele mai frumoase flori dispar foarte devreme. În urmă cu 4 ani a dispărut şi floarea noastră dragă

FLORY INDREICA

lăsând un gol imens în sufletul nostru plecând dintre noi la numai 55 de ani.

Bunul Dumnezeu să-i vegheze somnul şi să-i dăruiască lumină fără sfârşit!

Familia

Neştearsă amintire, gânduri duioase, preţuire şi o rugăciune la împlinirea a 6 ani de la trecerea în veşnicie a fratelui, unchiului

NEAMŢ TEODOR,

din Şiclău.

Nu te vom uita niciodată!

Sora şi nepoţii

Publicitate 0257-210.775

Victoria Beckham FOTO: EPA

Şi-a redecorat locuinţele

LONDRA. Victoria Beckham se pregătește pentru venirea pe lume în această vară a celui de-al patrulea ei copil, redecorându-și locuințele din Londra și Los Angeles cu ajutorul principiilor feng shui, informează dailymail.co.uk.

Victoria Beckham, în vârstă de 36 de ani, a apelat în acest scop la serviciile unor consilieri specializați în aceste tehnici.

„Victoria este o mare admiratoare a tehnicilor feng shui. Nu va păstra niciun obiect în colțurile camerelor, pentru a înlătura energia negativă", a spus o sursă.

„Victoria a folosit și folosește în continuare principiile feng shui", a declarat la rândul său purtătorul de cuvânt al vedetei britanice.

SURSA: MEDIAFAX

„Revoluţie"... în farfuriile recruţilor

Soldaţii se pare că au început să înveţe lecţia şi mănâncă şi cereale, iaurturi şi fructe.

Tinerii recruţi defilează în ordine în faţa bufetului FOTO: FAN

WASHINGTON. În unele baze americane, tinerii recruți învață să mănânce sănătos, fructele și laptele înlocuind sucurile acidulate și produsele de patiserie, relatează sâmbătă AFP.

Într-una din cantinele Fortului Benning din Georgia (sud), tinerii recruți defilează în ordine în fața bufetului în care li se expun felurile de mâncare pentru un mic dejun echilibrat. Ca să le fie mai ușor să-și calculeze caloriile, la fiecare fel au fost aplicate etichete verzi, galbene sau roșii care indică valoarea nutrițională a alimentelor.

Strugurii, merele și pepenele feliat au eticheta verde. Ouăle jumări au etichetă galbenă, la fel ca și costița, dar produsele de patiserie au dispărut, iar puținele etichete roșii sunt puse doar la sortimentele de brânză.

Înainte de a se înrola, acești soldați mergeau de la trei la șapte ori pe săptămână la fast-food, potrivit generalului Mark Hertling, responsabil al acestui program de alimentație.

SURSA: AGERPRESS

Au evadat în cursul nopţii

Au evadat din închisoarea Wadi Natroun FOTO: FAN

CAIRO. Câteva mii de deținuți au evadat din închisoarea Wadi Natroun, situată la 100 de kilometri nord de Cairo, au anunțat, ieri, surse din serviciile de securitate egiptene, citate de AFP. Mii de deținuți, printre care se numără și militanți islamiști aflați în închisoare de mai mulți ani, dar și deținuți de drept comun, au evadat în cursul nopții, după declanșarea unei revolte.

Sursele citate au precizat că deținuții i-au dezarmat pe gardieni. Zeci de mii de persoane protestează de cinci zile în marile orașe din Egipt, cerând plecarea regimului condus de președintele Hosni Mubarak. Confruntările violente dintre manifestanți și forțele de ordine s-au soldat cu peste 100 de morți și mii de răniți.

SURSA: MEDIAFAX

Se căsătoresc în luna iunie

BUCUREŞTI. Cabral și iubita lui, Andreea Pătrașcu, se vor căsători pe 4 iunie și vor avea parte de o nuntă în stil hollywoodian.

Cei doi îndrăgostiți au fost uimiți de cât de multe lucruri sunt de făcut pentru a-și organiza nunta dorită. „Eu știam că sunt multe detalii de pus la punct dar nu m-am așteptat să fie atât de greu. Am căutat mult până am găsit locația ideală și apoi ne-am decis și asupra datei. Locul ales este o nebunie, dar nu e nebunia mea", spune râzând Cabral.

SURSA: MEDIAFAX

www.aradon.ro
Mai multe poze

PAULA
Este pasionată de modă și muzică

CURSĂ CANINĂ
Cei doi câini husky sunt pregătiți pentru cea mai lungă cursă de câini de sanie pe distanțe lungi în munții Orlické la frontiera dintre Republica Cehă și Polonia, în apropierea orașului Destne. Această cursă fiind considerată una dintre cele mai dificile curse de acest gen din Europa. FOTO: EPA

Şi-a cumpărat un palat în Veneţia

Depp locuieşte de mulţi ani într-o fermă din sudul Franţei alături de cântăreaţa şi actriţa Vanessa Paradis.

Depp a câştigat licitaţia pentru Palazzo Dona Sangiantoffetti FOTO: EPA

VENEȚIA. Johnny Depp a plătit 10 milioane de dolari pe un palat din Veneția, actorul american declarând că s-a îndrăgostit de celebrul oraș italian, în timpul filmărilor pentru thrillerul „The Tourist". Johnny Depp, în vârstă de 47 de ani, a petrecut câteva luni la Veneția, anul trecut, filmând pentru filmul de acțiune „The Tourist". Potrivit tabloidului britanic Daily Mail, actorul american s-ar fi îndrăgostit de „Orașul podurilor" și a câștigat licitația pentru Palazzo Dona Sangiantoffetti, un palat din secolul al XVII-lea. Palazzo Dona Sangiantoffetti era una dintre puținele clădiri disponibile de pe Grand Canal, fiind amplasată în cartierul Santa Croce, în apropiere de Biserica Santa Maria Mater Domini.

Palatul cumpărat de Johnny Depp, deși necesită câteva mici reparații, are tavanele decorate cu picturi renascentiste, coloane ornate și o platformă pe acoperiș. Palatul venețian va deveni în curând una dintre numeroasele reședințe de vacanță pentru actorul Johnny Depp, partenera sa de viață Vanessa Paradis și copiii cuplului - Lily Rose în vârstă de 11 ani și Jack în vârstă de opt ani.

SURSA: MEDIAFAX

A pozat pentru Vogue

LOS ANGELES. Actrița americană Alicia Silverstone a pozat însărcinată pe coperta unei reviste de modă, urmând exemplul actriței Demi Moore și al cântăreței Britney Spears, informează dailymail.co.uk.

Alicia Silverstone a participat la începutul acestei săptămâni la o ședință fotografică, organizată la adăpostul pentru animale Animal Acres din California, iar pozele care o prezintă pe actrița americană, însărcinată cu primul ei copil, vor apărea pe coperta și într-un pictorial publicat în paginile ediției americane a revistei Vogue.

Alicia Silverstone FOTO: EPA

Actrița americană este o fervent susținătoare a cauzei animalelor și face cu regularitate donații în favoarea asociației care se ocupă cu administrarea adăpostului Animal Acres.

Spre deosebire de Demi Moore și Britney Spears, Alicia Silverstone nu a dorit să pozeze nud în acest pictorial.

Actrița americană a dorit să apară într-un cadru „cât mai natural", optând să pozeze în timp ce mângâia un porc, alinta câteva vaci și se odihnea într-un hambar, alături de curcani, pui și rațe.

SURSA: MEDIAFAX

Internat la dezintoxicare

LOS ANGELES. Actorul american Charlie Sheen s-a internat din nou într-o clinică de dezintoxicare, vineri, provocând astfel, pentru a doua oară într-un an, întreruperea filmărilor pentru serialul TV „Doi bărbați și jumătate", informează Reuters. La o zi după ce a fost spitalizat din cauza unor dureri abdominale, cauzate de abuzul de droguri și de alcool, Charlie Sheen, în vârstă de 45 de ani, „s-a internat din proprie inițiativă într-un centru de dezintoxicare, al cărui nume nu a fost dezvăluit", a precizat Stan Rosenfield, agentul de presă al actorului.

Aceasta este cea de-a treia internare a actorului american într-o clinică de dezintoxicare în ultimele 12 luni.

SURSA: MEDIAFAX

Charlie Sheen FOTO: EPA

Conectat la Staţia Spaţială

MOSCOVA. Modulul spațial rusesc de tip cargo M-09M Progress s-a conectat, duminică, la Stația Spațială Internațională (ISS), alimentând echipajul de șase membri de la bordul stației cu alimente, carburant și oxigen, a anunțat Agenția spațială rusă. Cargoul rusesc a transportat 2,6 tone de alimente, carburant, oxigen și diverse materiale pentru echipajul de la bordul ISS, alcătuit din trei cosmonauți ruși, un astronaut american și un astronaut italian. Modulul rusesc a dus la bordul ISS și un satelit mic, denumit „Kedr", pe care doi cosmonauți ruși vor încerca să îl plaseze pe orbită în timpul unei misiuni spațiale ce va avea loc pe 16 februarie.

SURSA: MEDIAFAX

FONDAT 1989, APARE LA ARAD, TEL. 0257/281.802, E-MAIL: REDACTIA.JURNALARADEAN@INFORMMEDIA.RO; PUBLICITATE.JURNALARADEAN@INFORMMEDIA.RO

Interviu cu Gheorghe Falcă, primarul Aradului
PAGINA 5

JURNAL ARĂDEAN

Lenjeria intimă, în funcţie de zodie
PAGINA 11

LUNI
31 IANUARIE 2011
ANUL XXIII, NR. 6242
16 PAGINI - 1,2 LEI

1° Temperaturile se vor situa între -6 şi 2 grade. Vântul va sufla cu 5 km/h.

DIMINEAŢA | AMIAZA | SEARA

La semnarea contractului FOTO: JA

Parafă pe şapte milioane de euro

ARAD. Ministrul Comunicaţiilor şi Tehnologiei Informaţiei, Valerian Vreme a semnat la Primăria Arad un contract pentru un proiect de şapte milioane de euro. Municipiul Arad a devenit astfel beneficiarul finanţării proiectului Sistem informatic integrat de Guvernare, în cadrul Programului Operaţional Sectorial Creşterea Competitivităţii Economice (POS CCE). /P.3

Liderii PSD fac restructurare FOTO: JA

Restructurare la PSD Târnova

ARAD. Şedinţa Biroului Permanent Judeţean al PSD Arad s-a desfăşurat la Târnova, prilej cu care a fost numit un nou preşedinte al organizaţiei locale, în locul fostului lider, demis pentru sabotarea intereselor partidului. Au fost validate peste 180 de adeziuni, pe care fostul preşedinte refuzase să le primească, fără nicio motivare. /P.12

LOTO 30 IANUARIE

6/49:	12, 35, 29, 19, 1, 23,
NOROC	0658621
5/40:	40, 1, 18, 33, 9, 26
JOKER	23, 14, 31, 13, 3, 14

COSTURI

România a avut a noua creştere din UE a comenzilor în industrie.

Grafica: Jurnal arădean sursa: Eurostat

Mână criminală la Trei Insule

Două cabane de la Trei Insule au fost cuprinse de flăcări. Există suspiciuni că focul a fost pus.

ARAD. Intervenţie extrem de dificilă a pompierilor arădeni la Trei Insule, în noaptea de vineri spre sâmbătă. Aceştia s-au luptat timp de cinci ore pentru a stinge incendiile izbucnite la două cabane. Iniţial, Detaşamentul de Pompieri Arad a fost solicitat să intervină la un incendiu izbucnit la o cabană, la Trei Insule. Inspectoratul pentru Situaţii de Urgenţă Arad a trimis la faţa locului două autospeciale cu 17 subofiţeri şi o ambulanţă. După câteva minute de la sosire, pompierii aveau să fie anunţaţi despre un al doilea incendiu izbucnit la o altă cabană aflată la o distanţă de 400 de metri faţă de cea la care se intervenea deja.

Pentru că nu există cale de acces pentru maşini în zona cabanelor de la Trei Insule, pompierii au lăsat autospecialele înainte de podul de pontoane. Echipajele de intervenţie au fost nevoite să monteze sute de metri de furtun peste podul de pontoane pentru că pe insulă nu există hidranţi. Cele două echipaje de pompieri au reuşit să stingă flăcările aproape de ora 05,00 dimineaţa.

Pagubele au fost semnificative, cele două cabane fiind afectate de flăcări în proporţie de aproximativ 60 la sută. Din primele cercetări efectuate se pare că focul a fost pus intenţionat la cele două cabane.

Oamenii care locuiesc la Trei Insule susţin că incendiile au legătură cu alegerea unei noi conduceri pentru asociaţia din care fac parte şi că focul a fost pus intenţionat. Ancheta în acest caz a fost preluată de poliţişti. Veştile se lasă însă aşteptate. /P.8

CALIFICARE RATATĂ

Gănănău a îngropat speranţele

Motorul „Silva Lazăr" Arad a fost la un pas de calificarea în finala Euroligii „Boxing One". După o frumoasă victorie a lui Flavius Biea (foto, albastru), în ultimul meci, multiplul medaliat Petrişor Gănănău a făcut figuraţie în ring şi a pierdut, în condiţiile în care el trebuia să câştige meciul, încheiat, astfel, cu scorul de 7-7. /P.10

FOTO: CĂLIN ANDRA

Şase oferte pentru calea ferată Curtici-Arad

Reabilitarea tronsonului de cale ferată a atras atenţia consorţiilor europene care au venit cu oferte.

ARAD. Modernizarea căii ferate pe tronsonul frontieră - Curtici - Arad a stârnit interes. Potrivit admnistratorului infrastructurii feroviare, CFR SA a primit până acum şase oferte depuse de mai multe consorţii europene. Valoarea contractului este de 1,17 miliarde lei fără TVA, iar comisia de evaluare va verifica şi analiza până pe 21 februarie documentele de calificare depuse de cele şase consorţii.

Contractul ar urma să fie cofinanţat şi de Comisia Europeană, în procent de 85%, prin Fondul de Coeziune, iar restul de 15 procente vor veni de la Guvern. De la semnarea contractului, lucrarea de reabilitare ar trebui finalizată în termen de 36 de luni.

Consorţiile care au depus oferte pentru a realiza lucrarea de pe tronsonul feroviar sus-amintit sunt: Condotte (Italia) - Balfour Beatty Rail (Germania) - Balfour Beatty Rail (Italia) - Ansaldo STS (Italia) - Selex Communications (Italia), Impresa Pizzarotti&C (Italia) - Construzioni Linee Ferroviarie (Italia) - Strukton Rail (Germania), Leonhard Weiss (Germania) - Colas Rail (Franţa) - Thales (Franţa), Alpine Bau (Austria) - FCC Construccion (Spania) - Wiebe (Austria), Astaldi (Italia) - Swietelsky (Austria) - Alstom (Franţa) - Euro Construct (România) - Dafora (România) şi compania OHL ZS (Cehia).

JA-A.P.

Directorul Nelu Balaş FOTO: A.B.D.

la micul dejun cu poştaşii

ARAD. Directorul Centrului Regional Reţea Poştală Timişoara, Nelu Balaş, a decis să afle problemele poştaşilor altfel decât se obişnuia. Aşa că i-a invitat pe 15 dintre angajaţi la mic dejun. Ineditul proiect intitulat „Poştaşii, la mic dejun cu conducerea" va fi reluat în fiecare săptămână, de la ora 8 dimineaţa. /P.3

Afaceri virtuale de succes

ARAD. A VIII-a ediţie a evenimentului „Inaugurarea firmelor de exerciţii", organizat de Inspectoratul Şcolar Judeţean Arad şi Colegiul Economic, a avut loc la hotelul Continental din municipiu. Au participat elevi arădeni din liceele sau grupurile şcolare care au specializarea servicii. /P.4

Amânare la mutarea în mall

ARAD. Sediului Direcţiei Judeţene de Evidenţă a Persoanelor nu va mai fi mutat în incinta centrului comercial Atrium. Cel puţin nu deocamdată, căci proiectul a fost retras de pe ordinea de zi a celei mai recente şedinţe CJA. /P.3

Nu renunţă la optimism FOTO: A.H.

„Acum suntem şi mai ambiţioşi"

ARAD. UTA nu are drept de promovare trei ani, dar decizia FRF nu îl demoralizează pe preşedintele Giovanni Catanzariti. „Acum suntem şi mai ambiţioşi. Tragem la locul unu pentru suporteri şi pentru Arad", menţionează italianul.

OLIMPIADĂ

S-a dat „startul" la cea de-a 47-a ediţie a Olimpiadei naţionale de Fizică, găzduită de municipiul Arad. Peste 500 de elevi din toate judeţele ţării au participat, ieri, în sala mare a Teatrului, la deschiderea festivă. Astăzi ei vor susţine proba practică, iar, mâine, proba teoretică. Le dorim succes! /P.6

FOTO: CĂLIN ANDRA

9 771220 748010 11026

REMEMBER: 31 IANUARIE

1797 S-a născut compozitorul Franz Schubert (d. 1828)

1923 S-a născut Tia Peltz, artist plastic (d. 1999)

1923 S-a născut prozatorul american Norman Mailer (d. 2007)

1926 S-a născut poetul şi prozatorul Dominic Stanca (d. 2006)

1933 A murit scriitorul John Galsworthy (n. 1867)

1937 S-a născut Marin Moraru, actor român

1937 S-a născut Mircea Micu, poet şi prozator român

1938 S-a născut Lucia Mureşan, actriţă românca

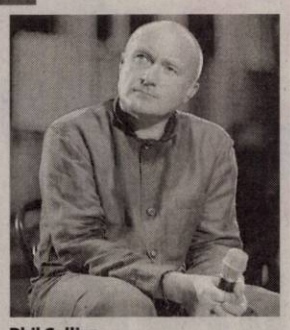

Phil Collins

1944 A murit scriitorul Jean Giraudoux (n. 1882)

1951 S-a născut **Phil Collins,** solist vocal

1953 S-a născut Ovidiu Lipan „Ţăndărică", membru al grupului „Phoenix

SĂNĂTATE

CABINET GINECOLOGIC: Arad, B-dul Decebal nr. 11 (lângă Hotel Aradul). **EFECTUĂM: DISPENSARIZARE ŞI ASISTENŢĂ LA NAŞTERE ÎN TIMIŞOARA ŞI ARAD, TEST PAP, ECO VAGINAL, CHIURETAJ.** Programări la telefon: 0727.008.794.

MEDLINE SERVICE - injecţii, pansamente, perfuzii, recoltări analize la domiciliu, 7 zile din 7. Tel. 0257.338.578; 0728.285.762; 0728.285.760.

TELEFOANE UTILE

☎INFORMAŢII TELEFONICE: 118.932; ☎ROBOT: 1958; ☎APEL UNIC DE URGENŢĂ: 112; ☎PRIMĂRIA MUNICIPIULUI ARAD: Program de relaţii cu publicul (camera 5), luni-vineri 8-20. Tel.: 0257/284.744; tel. centrală: 0257/281.850; ☎S.C. E.ON GAZ ROMÂNIA - Sucursala Arad, dispecerat şi intervenţie: 0357/403.321; ☎DERANJAMENTE CURENT ELECTRIC: 0257/929; ☎INFORMAŢII CFR: 0257/231.777; ☎PROTECŢIA CONSUMATORULUI: B-dul Revoluţiei, nr. 50. Telefon: 0257/257.049; ☎GOSPODĂRIREA COMUNALĂ ARAD S.A.: 0257/270.352; 0729-009.033; 0257/270.352; ☎POLIŢIA DE FRONTIERĂ: 1959; ☎SC CET (Dispecerat şi intervenţie termoficare): 0357/412.244; ☎POLIŢIA COMUNITARĂ: 0257/939.

SUDOKU

REGULI:
În fiecare bloc sunt câteva cifre între 1 şi 9, stabilite dinainte. Acestea trebuie completate cu cifrele lipsă, în aşa fel încât fiecare număr să figureze o singură dată. De asemenea, cifrele de la 1 la 9 trebuie să figureze o singură dată atât pe rândurile orizontale cât şi pe coloanele verticale ale celor nouă blocuri luate împreună.

ÎNCEPĂTORI

	7			9		8		2
2	3	1						
	8		4	2	5		3	
		6		1		4	2	
8		2	5		4			
		5		3				
4			7			2		
		8	2				5	7
9							8	

AVANSAŢI

3	6							
2					6		1	7
		9	7		5			6
		6			2	1		
						7	6	2
	3	2	1			9		
			6	7	9		4	
	5			1		3		
	9	8	5	4				

Soluţiile jocurilor din numărul precedent:

ÎNCEPĂTORI

8	2	6	1	7	4	3	9	5
3	5	4	9	8	2	1	7	6
9	7	1	5	3	6	4	2	8
6	1	8	3	5	7	2	4	9
5	3	9	2	4	8	7	6	1
7	4	2	6	9	1	8	5	3
2	8	3	4	6	9	5	1	7
4	6	5	7	1	3	9	8	2
1	9	7	8	2	5	6	3	4

AVANSAŢI

8	7	4	2	5	1	6	3	9
6	1	5	9	3	7	4	2	8
3	2	9	6	8	4	1	7	5
4	5	3	8	7	6	9	1	2
1	6	2	5	4	9	7	8	3
9	8	7	3	1	2	5	4	6
5	4	6	1	2	3	8	9	7
2	9	1	7	6	8	3	5	4
7	3	8	4	9	5	2	6	1

UNDE MERGEM în Arad

CINEMA

DACIA **O familie de coşmar"** (SUA) orele 14; 17; 20.

ARTA **Punct ochit...punct iubit"** (Marea Britanie, Franţa) orele 15; 17.30; 20.

CINEMA CITY

Anotimpul vrăjitoarelor, orele 14:30, 16:30, 18:30, 20:30, 22:30

Burlesque: Vis împlinit, orele 14:10, 18:50, 21:10

Cronicile din Narnia: Călătorie pe mare cu Zori 3D, ora 13:30

Cum s-o dai să fie bine?, orele 13:15, 15:30, 17:45, 20:00, 22:20

Dragoste şi alte dependenţe, orele 15:00, 17:20, 19:40, 22:00

Călătoriile lui Gulliver 3D, ora 15:20

O familie de coşmar, orele 19:30, 21:30

O poveste încâlcită 3D subtitrat, orele 14:10, 16:20, 19:50,22:00

O poveste încâlcită 3D dublat, orele 13:20, 15:30, 17:40, 18:40, 20:50

Oraşul, orele 14:30, 17:00

TRON: Moştenirea 3D, orele 15:50, 18:20, 21:00

Turistul, orele 14:20, 16:50, 19:20, 21:50

Ursul Yogi 3D, orele 13:40, 17:10, 19:00, 20:40, 22:20

Viaţa aşa cum e ea, ora 16:30

ÎNTRERUPERI DE CURENT

Marţi, 1 februarie 2011. În muncipiu: h 8:30-17:30: str. Gloriei, Tiberiu, Sportului, Independenţei, Sânzienelor, Dâmboviţei, Oborului, Bucureşti, Mălin(p), Suceava(p), Păltiniş (p), Năsăud(p), Tiberiu Brediceanu, Lăcrimioarelor, Ghioceilor, Nufărului, Câmpeni, Dragoş Vodă(p), Progresului, Septimiu, Trotuşului, Ulmului(p), Mircea Vodă(p), Viilor, Armoniei, Petuniei, Pinului, Colţişor, Bagdazar, Merişor, Molidului(p), Posada, Movilei(p), Piersicilor, Ficusului, Trifoiului, Muşcatei, Sunătoarei, Nalbei, Nicolae Horga, P-ta. Bujac; h8:30-15:30: str. Liviu Rebreanu, Clujului, Oituz, Raţiu(p), Eftimie Murgu(p), Ep. Roman Ciorogariu; **h 11:30-15:30:** str. Liviu Rebreanu, Clujului, Oituz, Raţiu(p), Eftimie Murgu(p), Ep. Roman Ciorogariu.În judeţ: **h 9-17:** Vărşand (p); **h9-15:** Zimandu Nou (p); **h 9-11:** Semlac(p); **h 9-18:** Macea (p), Lipova-(str: M. Viteazu,Semenic, M. Eminescu, E.Murgu, A. Mureşanu, Oituz, Mărăşeşti, Mărăşti, Mavrocordat, Dămşescu, Viilor, I.V.cel Cumplit, Făgetului, Blocuri P. Maior, Uzina Apă Lipova, P.Maior, P.Rareş, A.Iancu, T.Vladimirescu, Şoimoş vale DN7, SC ZOLI&EDITH, Păuliş zona spre Miniş); **h 9-18:** Beliu(p), Tăgădău, Benești, Bochia, Secaci, Chişlaca, Craiva, Moţiori, Berechiu, V.Goldiş, A.Iancu, Siad, Rogoz, Mărăuş, Ciuntești, Vălani, Stoienești, Susag; **h 9-16:** Zimbru, Brusturescu, Dulcele.

HOROSCOP

BERBECUL (III.21.-IV.20.)

Sunteţi dominat de sentimente contradictorii, iar situaţia financiară nu vă oferă prea multe motive de bucurie. Vi se propune să vă asociaţi într-o afacere.

TAURUL (IV.21.-V.20.)

S-ar putea să fiţi încordat din cauza colaborării dificile cu un partener de afaceri. Este indicat să amânaţi orice decizie în privinţa investiţiilor.

GEMENII (V.21.-VI.21.)

Se pare că nu sunteţi în cea mai bună formă fizică şi intelectuală. Vă sfătuim să nu vă asumaţi nici un risc, pentru că nu aveţi prea multe şanse de reuşită.

RACUL (VI.22.-VII.22.)

Neînţelegerile cu persoana iubită vă fac să acceptaţi fără ezitări o ieşire cu prietenii. Vă sfătuim să nu exageraţi pozând în victimă.

LEUL (VII.23.-VIII.23.)

Nu vă ajung banii pentru o excursie sau o călătorie, spre neplăcuta surprindere a partenerului de viaţă. Vă sfătuim să ascultaţi şi părerile celor din jur!

FECIOARA (VIII.24.-IX.23.)

La serviciu, s-ar putea să fiţi agitat din cauza unei decizii pripite a şefului. Vă recomandăm să vă temperaţi nervozitatea!

BALANŢA (IX.24.-X.23.)

Este o zi bună pentru întâlniri cu prietenii. O rudă mai în vârstă vă împrumută o sumă foarte mare de bani, pe care i-aţi cerut-o mai demult.

SCORPIONUL (X.24.-XI.22.)

Dimineaţa s-ar putea să fiţi cu capul în nori. Vă recomandăm să nu începeţi activităţi noi, pentru că s-ar putea să luaţi decizii greşite.

SĂGETĂTORUL (XI.23.-XII.21.)

Dimineaţa s-ar putea să vă pună pe gânduri o ceartă cu o persoană în vârstă. Întrebaţi-vă dacă aveţi o atitudine corectă faţă de cei din jur!

CAPRICORNUL (XII.22.-I.20.)

Plecaţi într-o călătorie în care cheltuiţi cam mult, dar puteţi avea mari satisfacţii pe plan sentimental. Evitaţi discuţiile în contradictoriu.

VĂRSĂTORUL (I.21.-II.20.)

Sunteţi dezamăgit de o persoană în care aţi avut mare încredere. Nu este sfârşitul lumii! Aveţi şi prieteni adevăraţi. Pe plan sentimental, traversaţi o perioadă favorabilă.

PEŞTII (II.21.-III.20.)

Dimineaţa, sunteţi confuz şi riscaţi să aveţi probleme atât pe plan social, cât şi financiar. Vă recomandăm să nu vă ocupaţi astăzi de afaceri. Relaţiile sentimentale merg bine.

PIEŢE, TÂRGURI

Astăzi este zi de piaţă la Curtici, Nădlac, Bocsig, Gurahonţ, Moneasa, Pilu, Vladimirescu. Tot astăzi se organizează târg săptămânal la Gurahonţ şi Bârzava.

Mâine, marţi, este zi de piaţă la Sebiş, Almaş, Apateu, Semlac, Sântana, Şilindia, Vârfurile.

COMENZI TAXI

ALFA PLUS 949; 349.349
TAXI ALFA 945; 22.88.88; 25.25.26; 0723-200.301 0745-50.60.70
TAXI ARAD 940; 0722-755.440; 0740-252.101
FAVORIT 280.000; 281.111 0740-083.333; 0724-409.992
EUROPA 275.555; 0723-677.555; 0744-828.163
TAXI VERBIŢĂ 0726-336.969; 0741-200.300; 944

www.aradon.ro

DOBÂNZILE BANCARE ÎN VIGOARE LA 31.01.2011

DENUMIREA BĂNCII	SUMA MINIMĂ (RON)		DOBÂNDA (% PE AN)											
			PERSOANE FIZICE						PERSOANE JURIDICE					
	PERSOANE FIZICE	PERSOANE JURIDICE	LA VEDERE	PE TERMEN DE (LUNI)					LA VEDERE	PE TERMEN DE (LUNI)				
				1	2	3	6	9	12		1	2	3	6	9	12
BCR	100	1000	0,25	7,5	-	7,5	9	7,5	7,5	0,25	7,5	-	7,5	9	7,5	7,5
BRD	150	-	0,25	5,2	-	5,45	5,45	5,45	5,7	0,25	5,7	-	5,95	5,95	5,95	6,2
San Paolo IMI Bank	100	5000	0,1	6,5	6,75	7	7	7	6,75	0,1	9	-	9,25	9	8,75	8,5
B. Transilvania	100	2500	0,15	6,50	-	6,75	6,75	7,00	7,00	0,15	5,75	-	6,00	6,00	6,25	6,25
BancPost	500	5000	0,15	7		7,5	7	-	7,3	1	6,5	-	7,10	7,35	-	7,55
Raiffeisen	4000	1000	0,25	8	-	9	8	-	8	0,25	8	-	9	8	-	8
B. Coop. Mureşul	30	200	0,1	5	-	6	6,5	7	7	0,1	5	-	6	6,5	7	7

AICI E LOCUL CARIEREI TALE!
www.romjob.ro
PORTAL NAŢIONAL DE LOCURI DE MUNCĂ!

Vremea

Luni, 31 Ianuarie

www.aradon.ro

LA ORA 6 -2° Temperaturile se vor situa între -9 şi -2 grade. Vântul va sufla cu 5 km/h, dinspre ENE.

LA ORA 18 1° Temperaturile se vor situa între -2 şi 1 grad. Vântul va sufla cu 7 km/h, dinspre E.

ZIUA PRECEDENTĂ

Arad	-7° C	Umiditate:	87%
Lipova	-7 °C	Presiune:	1025 KPA
Chişineu- Criş	-8° C	Precipitaţii:	20%
Săvârşin	-8° C	Vânt:	5 km/h
Sebiş	-7 °C	Direcţie vânt:	ESE

SOARELE

Răsare: 08:04
Apune: 17:32

AZI

Temperaturile se vor situa între -9 şi 1 grad. Vântul va sufla cu 5 km/h, dinspre ENE. Va fi mia mult însorit.

FAZELE LUNII

15. 01. | 23. 01. | 30.01. | 06. 02.

MARŢI	MIERCURI	JOI	VINERI
-8° 0°	-8° 1°	-7° 1°	-5° 2°
senin	senin	senin	parţial înnorat

CALENDAR

Biserica ortodoxă: Sf. Doctori fără de arginţi Chir şi Ioan; Sf. Mc. Victorin.
Biserica greco-catolică: Sf. Doctori fără de arginţi Chir şi Ioan; Sf Ioan Bosco.
Biserica romano-catolică: Ss. Ioan Bosco, pr.; Marcela, văduvă.

PROGNOZĂ PENTRU TREI ZILE

În zilele următoare vom avea parte de cer senin.

Temp.minime: -9 la -3° C
Temp.maxime: -1 la 0° C

JURNAL ARĂDEAN
Str. Poetului nr. 1C, Arad
BRAT Auditat de BRAT
Reclamaţii difuzare: 0257/ 228586

Director editor: Mircea Ţişcă (8471)
Secretariat: 0257.281802 (centrala), fax - 0257.280655
Şef departament difuzare: Carmen Csordas
Marea publicitate: 0257.280904 (int. 8488); Mica publicitate: 0257.210775
Tiparul executat la: SC Inform Media SRL, Calea Torontalului, DN 6, km 5,7, Timişoara

Editor coordonator: Adriana Barbu (8410) Responsabil de număr: Gabriela Groza
Secretar general de redacţie: Gabriela Groza (8417) **Departamente: Eveniment:** Simona Butaru (8412), Monica Ardelean (8446), Alin Gherasim, **Politic:** Tristan Mihuţa (8431), Simion Todoca (8425); **Economic:** Andreea Pintea (8419), Margareta Szegö (8435); **Cultură, Învăţământ:** Vasile Filip (8428); **Social:** Diana Duţu (8429); **Sport:** Daniel Scridon (8427), Adrian Hărţău (8433), Leo Sfăra (8434);
Tehnoredactare: Ghizela Şerban, Ramona Vidulescu
REDACŢIE : tel. 0257.281802 (centrala); fax 0257.280655 (int. 8490), 0257.281797 (int.8489); e-mail:redactia.jurnalaradean@informmedia. ro, adevaruldearad@informmedia.ro, publicitate.jurnalaradean@informmedia.ro, publicitate.adevarul@informmedia.ro

Momentul semnării contractului de finanţare FOTO: A.B.D.

Parafă pe 7 milioane de euro

Contractul pentru sistemul informatic integrat a fost semnat de ministrul Comunicaţiilor şi Tehnologiei Informaţiei.

ARAD. Contract semnat vineri la Primăria Arad pentru un proiect de şapte milioane de euro. Municipiul Arad a devenit astfel beneficiarul finanţării proiectului Sistem informatic integrat de e-Guvernare pentru Primăria Municipiul Arad, în cadrul Programului Operaţional Sectorial Creşterea Competitivităţii Economice (POS CCE).

Actul dintre Municipiul Arad şi Ministerului Comunicaţiilor şi Tehnologiei Informaţiei a fost semnat de ministrul Comunicaţiilor şi Tehnologiei Informaţiei, Valerian Vreme, prezent în oraş vineri după-masa, şi viceprimarul municipiului Arad, Levente Bognar, în prezenţa subprefectului Horvath Levente, a directorului Centrului Regional Reţea Poştală Timişoara, Nelu Balaş, şi a parlamentarilor Claudia Boghicevici, Ovidiu Marian şi Adrian Nitu.

Bani nerambursabili

Valoarea totală a proiectului este de 7.006.100 lei, din care 5.287.100 de lei sunt nerambursabili.

Primăria a depus dosarul de accesare a fondurilor europene, potrivit ministrului, alături de alte 220 de structuri, dintre care au fost selectare spre finanţare doar 22. Motivul depunerii dosarului a avut legătură, după spusele oficialilor, cu activităţile Primăriei, unele din ce în ce mai complexe, susţinute, din păcate, de resurse limitate. La aceasta se adaugă nevoia de informatizare a unor activităţi şi înscrierea în cerinţele UE cu privire la relaţiile cu cetăţenii.

Potrivit lui Valerian Vreme, obiectivele programului accesat acum de Municipalitate sunt „îmbunătăţirea comunicării şi colaborării cu contribuabilii pentru crearea unei satisfacţii maxime ca răspuns la solicitările către Primărie, existenţa unor unelte IT pentru managementul activităţilor şi resurselor din Primărie, prelucrarea facilă a datelor şi informaţiilor existente aici şi facilitarea luării deciziilor, interconectarea tuturor sistemelor informatice din primărie şi automatizarea conexiunilor între ele".

Va fi creat un Centru Interactiv de Servicii, care va realiza comunicarea cu cetăţenii prin unificarea mijloacelor de comunicare (scris, telefonic, e-mail, portal) şi crearea unei baze de date unice.

Se va adăuga implementarea un management al cererilor de servicii către Primărie şi extinderea şi integrarea managementului reclamaţiilor.

Pe scurt

Mai simplu spus, unele dintre adresele şi cererile pe care cetăţenii ar trebui să le depună la Primărie în mod personal vor putea fi depuse pe internet iar mişcările Primăriei (inclusiv execuţia bugetară la zi) ar putea fi văzute de orice cetăţean al Aradului interesat de aceste aspecte, totul fiind informatizat.

ADRIANA BARBU DĂNILĂ
adriana.barbu@informmedia.ro

O GURĂ DE OXIGEN PENTRU IT

Ca de final, ministrul a mai susţinut că acest proiect ar trebui să fie şi „o gură de oxigen pentru companiile IT locale, pentru că în joc sunt nu mai puţin de 54 de milioane de euro, sumă nerambursabilă. Primăria va fi cea care va organiza licitaţiile de adjudecare pentru servere, pentru cele 20 de noduri de reţea şi pentru celelate ustensile necesare implementării programului".

83 DE FUNCŢIONARI

„Noul sistem va asigura transparenţa la nivel de Primărie, punând la dispoziţia cetăţenilor, în mod automat, date definite direct din sistemul informatic: Investiţii, Bugete, Execuţia Bugetară, Achiziţii, etc şi se va constitui drept un instrument pentru toţi angajaţii Primăriei pentru a introduce date, pentru a le prelucra, pentru a genera raportări, evidenţe şi analize", a mai punctat oficialul. La nivelul Primăriei Arad, 83 de persoane vor fi implicate în implementarea acestui sistem.

Ministrul a precizat că instituţia va monitoriza timp de 20 de luni modul de implementare al proiectului şi speră că „după 20 de luni vom ciocni un pahar de şampanie fericiţi că avem un sistem care să vină în întâmpinarea cetăţenilor".

ACCENTE

Tristan Mihuţa

O pacoste, dar şi o ruşine

Câinii maidanezi au mai facut o victimă - o femeie a fost efectiv sfâşiată de o haită înfometată şi a murit la spital. Cu ceva timp în urmă, un japonez a fost muşcat mortal în buricul Bucureştiului, lânga sediul Guvernului. Zilnic, oameni din toată ţara ajung la spital din cauză că au fost muşcaţi de maidanezi. Probabil, sute de mii de câini vagabondează peste tot în ţară - Aradul nu face excepţie! - şi nu suntem capabili să rezolvăm această problemă serioasă, care pune în pericol viaţa copiilor şi a celor vârstnici, deopotrivă. Cetăţenii unor ţări sunt sfătuiţi de guvernele lor ca, dacă vizitează România, să fie atenţi şi să se ferească de câinii vagabonzi. Ruşinos, nu?

> Cetăţenii unor ţări sunt sfătuiţi de guvernele lor ca, dacă vizitează România, să fie atenţi şi să se ferească de câinii vagabonzi

Ce e de făcut? Unii ar opta pentru eutanasierea maidanezilor. Ar fi soluţia cea mai uşoară, cea mai puţin costisitoare şi cea mai eficientă. Numai că eutanasierea ar stârni proteste atât în ţară cât şi în afară, din partea unor organizaţii nonguvernamentale pentru protecţia animalelor. Să ne amintim ce scandal a ieşit când Traian Băsescu, pe atunci primar general al Capitalei, a demarat o acţiune de „curăţare" a Capitalei de câinii vagabonzi. Neam trezit la Bucureşti cu Brigitte Bardot, iar presa internaţională relata pe larg despre barbaria din România.

Şi atunci, care să fie soluţia? Se pare că singura soluţie pentru diminuarea acestui flagel este sterilizarea maidanezilor. Pentru aceasta, se impune elaborarea unor programe naţionale, dar mai cu seamă aplicarea lor temeinic şi continuu. Spun asta pentru că la noi orice ţine trei zile: şi o minune, dar şi o acţiune oarecare. Pornim la drum cu entuziasm şi sfârşim repede prin a abandona totul. Ştiu, pentru un program naţional continuu de sterilizare a câinilor maidanezi este nevoie de bani. Se pot găsi, dacă există interes. Mai mult, trebuie să se găsească, pentru că, iată, e vorba de viaţa noastră.

tristan.mihuta@informmedia.ro

la micul dejun cu poştaşii

Directorul Centrului Regional Reţea Poştală Timişoara, Nelu Balaş, a decis să afle problemele poştaşilor altfel.

ARAD. Altfel de abordare la Regionala Poştală din Timişoara. Directorul Centrului Regional Reţea Poştală Timişoara, Nelu Balaş, s-a întâlnit, vineri, cu un grup de 15 poştaşi din regională, în cadrul unui nou şi inedit proiect personal: „Poştaşii, la mic dejun cu conducerea". Şi nu e vorba de o acţiune pe care să o dai repede uitării, căci directorul Nelu Balaş intenţionează să repete iniţiativa, zilnic, la ora 8, pentru că, aşa cum susţine, „e mult mai simplu să afli problemele oamenilor tăi într-un cadru mai destins, fără rigorile unei şedinţe sau întâlniri cu sute de angajaţi. E mai uşor să-şi spună păsurile aşa".

Şi poştaşii arădeni iau mic dejunul cu directorul Nelu Balaş FOTO:FAN

AL DOILEA MIC DEJUN

Săptămâna viitoare, directorul Nelu Balaş va lua micul dejun cu alte grupuri de poştaşi.

Întrevederea

„Discuţiile acestei dimineţi sunt extrem de importante pentru mine. I-am ascultat, am aflat chestiunile urgente pe care trebuie să le clarificăm şi care ţin, în principal, de transportul poştaşilor, de importanţa asigurării unei minime protecţii, în faţa hoţilor, de dotări. Atmosfera a fost una excelentă, iar reacţia lor, în momentul în care i-am invitat să ia micul dejun cu mine, a fost una de uimire: nimeni nu i-a chemat, până acum, la discuţii atât de personale, faţă în faţă", a detaliat întrevederea directorul Centrului Regional Reţea Poştală Timişoara. Şeful poştaşilor, Lucian Someşan, a precizat, la rându-i, că întâlnirea a fost una aşteptată de oameni, „în condiţiile în care noi am mai solicitat, de-a lungul vremii, astfel de acţiuni, dar, niciodată, n-a fost timp pentru aşa ceva. Mă bucur că a făcut-o domnul Balaş". JA-A.B.D.

> E mult mai simplu să afli problemele oamenilor tăi într-un cadru mai destins
>
> NELU BALAŞ

Amânare la mutarea în mall

ARAD. Proiectul de hotărâre al CJA privind aprobarea mutării sediului Direcţiei Judeţene de Evidenţă a Persoanelor în incinta centrului comercial Atrium a fost scos de pe ordinea de zi a şedinţei Consiliului Judeţean Arad.

Nicolae Iotcu, preşedintele consiliului, a subliniat că motivul amânării luării unei decizii în acest sens este faptul că încă se mai poartă negocieri cu privire la spaţiul necesar pentru desfăşurarea activităţii serviciului.

De fapt, administraţia are o mare nevoie de spaţiul ocupat încă, de mai multe servicii publice, de pe strada Mucius Scaevola, pentru a muta aici două secţii ale Spitalului Judeţean.

Iotcu a subliniat că aici se vor muta secţiile de infecţioase copii şi adulţi ale Spitalului Judeţean.

Proiectul de mutare a Serviciului de Evidenţă a Persoanelor ar putea fi introdus, în funcţie de mersul negocierilor, din nou, pe ordinea de zi a şedinţei Consiliului Judeţean Arad, în data de 9 februarie.

JA - S.B.

RECLAME

Afaceri virtuale de succes

ARAD. Nu au terminat liceul dar au propriile afaceri. O idee bună, multă muncă și dorința de afirmare, cam acestea ar fi ingredientele afacerilor de succes ale elevilor arădeni din liceele sau grupurile școlare care au specializarea servicii. E drept că deocamdată aceste afaceri sunt doar virtuale, dar oricând pot concura cu succes în economie. Firme de construcții, de turism, de transport, de comerț cu cărți, bijuterii sau produse tradiționale au fost prezentate, chiar de către artizanii lor, la sfârșitul săptămânii, la hotelul Continental, în cadrul evenimentului „Inaugurarea firmelor de exerciții", organizat de ISJ Arad și Colegiul Economic.

Încrezători în propriile afaceri FOTO: JA

Evenimentul, aflat deja la a VIII-a ediție, a devenit o tradiție pentru elevii de liceu din școlile cu profil economic. În spațiul virtual unde toate legile funcționează ca la carte, succesul lor a fost demonstrat. În realitate însă, chiar și cei mai optimiști nu sunt foarte siguri că ar prinde la fel de bine. Oricum acest joc serios de-a omul de afaceri e un bun exercițiu pentru o viitoare profesie sau chiar pentru o afacere reală.

JA-M.A.

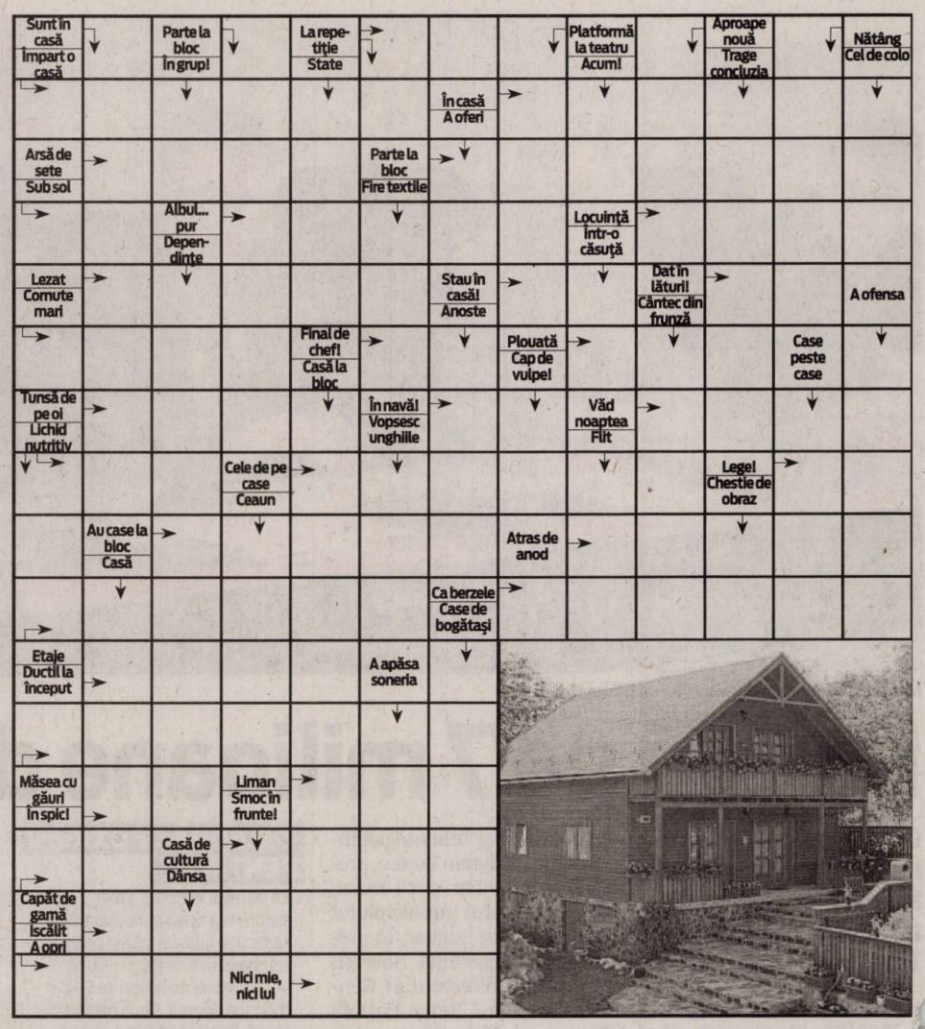

SOLUȚIA INTEGRAMEI LA NR PRECEDENT

G – E – O – MOV – Z – PRESCURA – ALBA – ARTA – DROJDIE – HUO – LF – ORA – CR – A – IUDEI – BICI – IF – SALAM – TUTA – ABA – IRIS – PAL – FIR – TEN – TOT – U – NUIA – AU – COCA – CATARI – STARET – A – ADANC – IAR – NEO – ZIS – LA – OI – AA – P – MARCAT – PESMETE

CITIRE APOMETRE

Marți, 1 februarie 2011. Calea Timișorii, Gladiolelor, Gutuilor, Petatelor, Diaconu Coresi, Milan Tabacovici, Titan, Gustav, Augustin, N. Dărăban, Ghe. I. Mureșan, Șt. Rene Mihăilescu, A. Lacu, I.P. Pincio, Basarab, Miraj, Maria Cuntan, C.D. Loga, N. Horga, C. Pavelescu, Bobâlna, Macului, Prislop, Lucernei, Măceșului, Furnicii, Posada, Moviliei, Nalbei, Piersicilor, Ficusului, T. Mariș, Trifoiului, Mușcatei, Sunătoarei, Constituției, Câmpia Turzii, Coloniștilor, Luminii, S. Borlea, Spicului, Ogorului, Armoniei, Petuniei, Molidului, Viilor, Merișor, Bagdazar, Coltișor, Pinului, Ștefan cel Mare, Caransebeș, Gogol, Măgheran, Pandurilor, Bicaz, Păcii, Muncii, Semenicului, Sulina, Ostașului, Orșovei, S. Dragu, Zimbrului, Crângului, Arinului, A.M. Guttenbrun, Lugojului, Cibinului, Castanilor, Popa Șapcă, Ana Ipătescu, Agricultorilor, Livezilor, Munteniei, Timișului, Arieșului, Olteniei, Albinelor.

RETETA ZILEI

Gustare de brioșe pizza

INGREDIENTE: BLAT: 1 cană apă călduță, 1 praf de sare, 100 g unt, 10 g drojdie, făină cât cuprinde. Umplutura: 300 g șuncă, cașcaval sau brânză, măsline, sare, piper, 2 ouă, ketchup.

MOD DE PREPARARE: Se face un aluat potrivit de moale din ingredientele date și se lasă 15-20 minute să crească. Se întinde apoi în foaie și se decupează forme rotunde care se pun în tava de brioșe. Se înțeapă aluatul din loc în loc cu o furculița. Se taie șunca, brânza, măslinele în bucăți mici și se amestecă cu ouăle bătute cu sare și piper. Cu acest amestec se umplu brioșele. Deasupra se pun câteva picături cu ketchup și se rade cașcaval sau brânză. Se coc 20-25 minute. Se pot servi ca aperitiv ori ca gustare. **Poftă bună!**

Pentru mai multe REȚETE intră pe **www.culinar.ro**

Printre ultimii beneficiari FOTO: FAN

„Trusou bebe" pentru restanțieri

ASDF. Arădenii beneficiari ai „trusoului pentru nou-născuți" care, din diverse motive, nu și-au ridicat încă banii cuveniți sunt așteptați la casieria Direcției de Dezvoltare și Asistență Comunitară. Plățile se fac marți (orele 14.00-17.00), miercuri și joi (orele 8.00-17.00), la sediul Cantinei Municipale (B-dul Revoluției nr. 93).

JA-D.D.

Programe TV Luni 31. ianuarie

TVR 1

07.00 Telejurnal matinal. Sport (criptat) Meteo(I)
08.00 Telejurnal matinal. Sport (criptat) Meteo(II)
09.00 Dovadă de iubire. (s.)
09.50 Istorii de buzunar. (r.)
10.00 Dănuțz SRL. – Supermarket de divertisment. Prima parte (r.)
11.00 Pur și simplu delicios. (reluare)
11.15 Dănuțz SRL. – Supermarket de divertisment. Partea a doua (r.)
12.15 MAI aproape de tine
12.50 Legendele palatului: prințul Jumong. (r.)
14.00 Telejurnal. Sport (criptat) Meteo
14.45 Istorii de buzunar. (r.)
14.50 Amintiri din istorie. (serial)
15.00 Teleshopping
15.30 Kronika. Emisiune în limba maghiară
17.00 Spune-mi ce te doare.
17.30 Papucul doamnei. (r.)
18.00 Telejurnal. Meteo
18.30 Legendele palatului: prințul Jumong. (s.)
19.40 Sport
20.00 Telejurnal
20.40 Tema zilei. Meteo
21.00 Prim plan
22.00 Anatomia lui Grey. (s.) Cu: Ellen Pompeo, Sandra Oh, Katherine Heigl, Patrick Dempsey, Justin Chambers. Fascinația pentru eroii echipei de medici din „ Anatomia lui Grey" continuă în lumea întreagă! Fenomenul "Grey" se datorează nu numai scenariștilor, dar și prezenței discrete, dar eficace, a echipei de actori, care modelează, cu profesionalism, din fiecare scenă, o mică bijuterie.
22.55 Eurovision 2011
23.10 Îngeri de zăpadă. (dramă, SUA, 2007) Cu: Kate Beckinsale, Sam Rockwell, Michael Angarano. Regia: David Gordon Green

PRO TV

07.00 Știrile Pro Tv. Ce se întâmplă, doctore? Omul care aduce cartea
08.00 Matinal: 'Neatza. cu Răzvan și Dani
10.00 Serviți, vă rog! (r.)
12.00 Tânăr și neliniștit. (r.) Cu zeci de premii, cu actori ce își trăiesc viața pe platourile de filmare, cu căsătorii, divorțuri ca-n filmele care se respectă, cu controverse ce-i uimesc chiar și pe cei mai mari admiratori, serialul continuă să reprezinte un miracol, un univers care a cuprins și cucerit milioane de telespectatori.
13.00 Știrile Pro Tv
14.00 Zathura O aventură spațială. (r.) Povestea a doi frati certareti care sunt impinsi in cel mai indepartat si intunecat loc din spatiul cosmic in timp ce se jucau un joc misterios, pe care il descoperesera in pivnita casei.
16.00 Tânăr și neliniștit. (s.)
17.00 Știrile Pro Tv
17.45 Happy Hour
19.00 Știrile Pro Tv. Sport
20.30 Speed 2. Croazieră infernală. (acțiune, SUA, 1997) Regia. Jan de Bont Cu. Sandra Bullock, Jason Patric, Willem Dafoe, Temura Morrison
22.30 Moștenirea. (s.) Sport
23.30 Știrile Pro Tv
00.00 Flashpoint. (s.) (serial, Canada, 2008) Cu. Hugh Dillon, Amy Jo Johnson, David Paetkau
01.00 Speed 2. Croazieră infernală. (r.)
03.00 Știrile Pro Tv. (r.)
04.30 Moștenirea. (r.)
05.15 ProMotor. (r.)
06.00 Happy Hour. (r.) O oră de veselie cu muzică live, dans, povești de viață deosebite, interviuri cu cele mai mediatizate vedete ale momentului, informații în premieră, dar și întâmplări impresionante care se vor petrece chiar în studio...

ANTENA 1

06.00 Observator. cu Mihaela Calin
08.00 Matinal: 'Neatza. cu Răzvan și Dani
10.00 În gura presei
11.00 Veronica. (r.)
13.00 Observator
14.00 Abuz de putere. (thriller, 1997, SUA) Cu: Linda Doucett, Harry Hamlin, Teryl Rothery, Bob Morrisey, Michele Greene. Cu toții știm că viața de polițist nu e deloc ușoară, dar pentru Annie Walter a devenit un coșmar. Proaspăt sosită în oraș, nu este întâmpinată cu prea multă simpatie la noul loc de muncă, secția de poliție a orășelului. Annie, o polițistă cu onoarea nepătată, nu acceptă să facă nici un compromis, dărămite să închidă ochii la abuzurile de putere ale șerifului Dave Ward.
16.00 Observator
17.00 Acces direct
19.00 Observator. Sport
20.20 Să te prezint părinților
22.00 Narcisa sălbatică. (s.)
23.00 Observator. cu Andrei Zaharescu Sport Meteo
23.45 Un Show Păcătos. cu Dan Capatos
01.00 Lege și ordine: Brigada specială. (s.)
02.00 Sfârșitul lumii. (prima parte) (acțiune, SUA 2005) Cu: Randy Quaid, Shannen Doherty, Tom Skerritt, James Brolin, Gina Gershon. O furtună extrem de puternică apărută în Chicago, de categoria 7, se răspândește și provoacă prăpăd asupra întregii lumi. O echipă de specialiști coordonată de Judith și Ross (fostul ei iubit) se străduiește să descopere ce a dus la apariția furtunii ca să îi poată împiedica extinderea.

HBO

08.05 Nopți în Rodanthe. Romantic, SUA, 2008. Cu: Richard Gere, Diane Lane, Christopher Meloni, Viola Davis, Scott Glenn
09.40 Sugar. Dramă, SUA, 2008. Cu: Algenis Pérez Soto, Alina Vargas, Andre Holland, Ann Whitney, Ellary Porterfield
11.35 Epoca de gheață. Animație, SUA, 2002.
13.00 2012. Acțiune, SUA, 2009. Cu: John Cusack, Amanda Peet, Chiwetel Ejiofor, Thandie Newton, Oliver Platt
15.45 Stă să plouă cu chiftele. Animație, SUA, 2009. Regia: Phil Lord, Chris Miller.
17.15 Doctorul „Moarte". Dramă, SUA, 2010. Regia: Barry Levinson. Cu: Al Pacino, Susan Sarandon, Danny Huston, Brenda Vaccaro, John Goodman
19.30 Pe platourile de filmare
20.00 În derivă. Ep. 36 Dramă, România, 2010.
20.30 În derivă. Ep. 41 Dramă, România, 2010.
21.00 Cadillac Records. Dramă, SUA, 2008. Cu: Adrien Brody, Jeffrey Wright, Beyoncé Knowles, Gabrielle Union, Emmanuelle Chriqui
22.50 Viața și apucăturile lui Kenny Powers. II, Ep. 4 Comedie, SUA, 2010.
23.20 Anturaj. VI Ep. 10 - Încercări Comedie, SUA, 2009.
23.50 În derivă. Ep. 41 Dramă, România, 2010.
00.25 Din Paris, cu dragoste. Acțiune, Franța, 2009. Cu: Jonathan Rhys Meyers, John Travolta, Kasia Smutniak
02.00 Infanteria stelară. SF, SUA, 1997. Regia: Paul Verhoeven

CULTURAL

08.00 Decor și stil (r.) **08.30** Minorități (r.) **09.00** Înapoi la argument (r.) **10.00** Verișoara Bette (s.) **10.50** Capodopere din Galeria de Artă Modernă Românească **11.00** China – SUA – Un război pe toate fronturile (d.) **12.00** Jurnalul cultural (r.) **12.30** Ordinea cuvintelor **13.00** Concertele TVR Cultural (r.) **14.00** 1001 de povești (r.) **14.30** Album de familie (d., 2004-2006) **15.05** Profil, poveste, personaj (r.) **16.15** Identități (r.) **16.45** Garantat 100% **17.30** Concertele TVR Cultural **19.00** Album de familie (r.) **19.30** Tichia de mărgăritar **20.00** Crahul din 1929 (SUA, 1990)

AXN

07.00 American Idol IX **08.00** Cabinet de avocatură IV **09.00** Lost – Naufragiații V Dramă, SUA, 2009. **10.00** Echipa specială II Acțiune, Australia, 2009. **11.00** American Idol IX **12.00** Cabinet de avocatură IV Polițist, SUA, 1999. **13.00** Viitorul începe pe azi IV **14.00** Stargate. Atlantis III **15.00** Lost – Naufragiații V **16.00** American Idol IX **17.00** Cabinet de avocatură IV **18.00** Viitorul începe azi IV **19.00** Stargate. Atlantis III **20.00** Echipa specială II **21.00** NCIS. Anchetă militară III **21.41** Zoom 2011 (romania) **22.00** Minți criminale V **22.39** Zoom 2011

B1

08.00 Ministar - best of **09.00** La limita – best of **10.00** Documentar DW **10.30** Capital TV (r.) **12.00** Lumea în **10.000** de minute - best of **13.00** Calea europeană cu Dan Cărbunaru **14.00** DW **15.00** Documentar DW **15.30** 360° - best of **16.30** Bucharest Fashion Week (r.) **17.30** Săptămâna mondenă (r.) **18.30** Condamnații best of **19.30** Totul pentru fotbal (comedie, 1978) **21.30** Haiducii (aventură, 1966) Cu: Marga Barbu, Ion Besoiu, Amza Pellea **23.30** Codul lui Oreste - best of **01.30** Teleshopping

PRIMA TV

07.00 Trasnitii (r.) **07.30** Intalnirea inimilor - telenovela, India (r.) **09.00** Ciresa de pe tort (r.) **10.00** Imobiliare blitz (r.) **10.30** Sam Browning – aventura, SUA 1992 (r.) **12.30** Teleshopping **13.00** Povestirile ratoiului **14.00** Intalnirea inimilor - telenovela, India **15.00** Escroci de treaba – serial, SUA 2008 (r.) **16.00** Cele trei dorinte – drama, SUA **1995 17.30** Mondenii **18.00** Focus 18 **19.00** Focus Sport **19.15** Povestirile ratoiului **19.30** Iubiri secrete (s.) **20.30** Nemuritorul 3. Vrajitorul – acțiune, SUA 1994 **22.15** Trasnitii **23.00** Mondenii **23.30** Medium – serial, SUA **2005**

PROCINEMA

08.45 Desene animate. Johnny Bravo (r.) **09.15** Prețul celebrității (r.) **09.45** Merlin (r.) **10.45** Happy Hour **12.15** Teo **13.30** Război în dormitor (r.) **15.30** Zâmbete într-o pastilă (s.) **16.00** Întunericul alb (r.) **18.00** Echipa de urgență (s.) **19.00** Între artă și știință (s.) **20.00** Dispăruți fără urmă (s.) **21.00** Prietenii tăi (s.) **22.00** Râuri de purpură (thriller, Franța, 2000) Cu: Jean Reno, Vincent Cassel, Nadia Fares, Dominique Sanda, Karim Belkhadra **00.15** Prietenie pe muchie de cuțit (s.) **01.15** Vânătorul de rechini (acțiune, SUA, 2001)

ANTENA 2

08.30 Mincinoșii (r.) **09.00** Oamenii timpului nostru (r.) **10.00** Ministerul de secrete (r.) **11.00** La hanu' lu' Tatu (r.) **13.30** Confidențial (r.) **15.30** Trăieste sănătos (emisiune realizată de Simona Bălănescu) **16.45** Teleshopping **17.00** Harta vieții (cu Nicoleta Svârlefus) **18.00** It's show time **19.00** Face 2 face cu Cosmina Păsărin **19.30** Răi da' buni **21.30** Agentul VIP (emisiune realizată de Cristian Brancu) **23.30** Nimic important! **00.30** It's show time (r.) **01.30** Crime Odioase (documentar SUA)

ACASĂ

07.00 Umbrele trecutului (s.) **08.30** Esmeralda (r) (s.) **10.00** Paradisul blestemat (s.) **11.30** Paradisul blestemat (s.) **12.45** O mare de pasiune (r) (s.) **13.45** Teleshopping **14.30** Doamne de poveste (r) **15.30** Clase 406 (s.) **16.25** Vremea de Acasă **16.30** Esmeralda (s.) **17.30** Povestiri adevărate - emisiune prezentată de Ioana Maria Moldovan **18.30** O mare de pasiune (s.) **19.30** Fructul oprit (s.) **20.30** Iubire și onoare (s.) **21.30** Căutând-o pe Elisa (s.) **22.30** Povestiri de noapte - emisiune prezentată de Cabral și Mircea Solcanu **23.30** Demon și înger (s.) **00.30** Clase 406 (s.)

CINEMAX

07.00 Sfârșitul jocului Dramă, Marea Britanie, 2009. Regia: Pete Travis. **08.50** Fiul vânătorului cu acvile **10.15** Cercul Dramă, Iran, **2000.** Regia: Jafar Panahi. Cu: Fereshteh Sadr Orfani**11.45** Fotograf de nuntă Dramă, Suedia, 2009. Cu: Björn Starrin, Kjell Bergqvist, Tuva Novotny, Johannes Brost, Lotta Tejle **13.35** În Gaza **15.25** Oameni și șoareci **17.20** Un pic de suflet **18.50** Mișcarea de rezistență **19.15** Viața pe cont propriu **21.00** Pe urmele lui Jessie **23.05** Toboșarul **01.00** Treme - Canal Street **02.00** Am fost aici

DIVA

08.00 Amy **09.00** Crimele din Midsomer. Aspirații înalte **11.00** Nevestele din Orange County III **12.00** Nevestele din Orange County III **13.00** Soția perfectă **14.00** Fetele Gilmore III **15.00** Crimele din Midsomer. Agenda neagră **17.00** Soția perfectă **18.00** Nevestele din Orange County III **18.55** Nevestele din Orange County III **20.00** Fetele Gilmore III **21.00** Visuri pe gheață **22.50** Soții de militari. Patru familii monoparentale încearcă să se descurce cu greutățile zilnice **23.50** Soții de militari

ANTENA 3

06.00 Știri **10.00** Previziunile zilei cu Sabina Iosub **11.00** Se întâmplă în România cu Maria Coman **12.00** Știri **13.00** Se întâmplă în România cu Maria Coman **14.00** Știri **15.00** Esențial cu Alina Petrescu **17.00** 100 min cu Alessandra Stoicescu **18.45** La ordinea zilei cu Dana Grecu și Radu Tudor **20.00** Știrea zilei cu Gabriela Vrânceanu Firea **21.00** Subiectiv cu Răzvan Dumitrescu **21.45** Sinteza zilei cu Mihai Gâdea **23.10** În gura presei cu Mircea Badea **00.00** Știri **00.45** La ordinea zilei (r.). Sunt dezbătute cele mai importante evenimente ale zilei, aflate în plină desfășurare

M1

06:50 Dimineața **10:00** Punctul de vedere **10:55** Living **13:01** Știri **13:30** Express Carpatin **14:00** Vecinii (s) **14:30** Magazinul Rromilor **15:05** Domovina **15:35** Trecătoarea **16:05** Pământul natal **17:05** Oameni în natură **17:30** Știri **17:55** Poftiți la un ceai! **18:40** India (s) **19:30** Duelul (s) **20:30** Știri **21:05** Girofarul albastru **22:05** Seara **22:40** Crime în alb (serial Italia) **23:30** Amanți (serial Anglia) **24:35** Doisprezece zidari

REDACȚIA NU ȘI ASUMĂ RESPONSABILITATEA PENTRU EVENTUALELE SCHIMBĂRI

DISCOVERY

11.00 Meserii murdare **12.00** O pradă mortală **13.00** Cum se fabrică? **14.00** Secundele dinaintea dezastrului **15.00** Top Gear **16.00** Tehnologie extremă **17.00** Meserii murdare **18.00** O pradă mortală **19.00** Cum se fabrică? **20.00** Tehnici esențiale de supraviețuire **21.00** Top Gear **22.00** Maeștrii armelor **23.00** Forțe dezlănțuite **00.00** Trupe speciale din Miami **01.00** Tehnici esențiale de supraviețuire. Bear Grylls străbate globul, dezvăluindu-ne tehnici necesare pentru a supraviețui în cele mai dure locuri de pe Pământ...

INTERVIU JA. GHEORGHE FALCA, PRIMARUL MUNICIPIULUI ARAD

„Nu trebuie să ne lăfăim în zona funcţionării”

Despre cum vede primarul Aradului, Gheorghe Falcă, bugetul oraşului pentru anul în curs, unde e bine şi unde doare.

Cum se vede bugetul Aradului prin ochii primarului?

GHEORGHE FALCĂ. Avem aproape aceiaşi parametri în bugetul din 2011 ca şi în bugetul anului 2010. Se observă o scădere a veniturilor în zona locală şi o creştere a acestora în zona fondurilor europene. Astfel, ajungem - datorită fondurilor europene - să avem un buget mai mare în anul 2011 decât în 2010 şi, tot datorită acestor fon duri, ajungem din nou cu peste 40% din buget alocat investiţiilor publice.

Spuneaţi la un moment dat că investiţiile sunt capitolul cel mai important din buget. Despre ce investiţii vorbim în acest an?

GHEORGHE FALCĂ. Suntem în faza finală în acest an la câteva proiecte importante. Primul mare proiect care se va finaliza anul acesta este Gai, Bujac şi Sânicolau (canalizare şi asfaltare - n.r.), astfel că marea investiţie de 70 de milioane de euro se finalizează în 2011. Tot în 2011 se finalizează şi BERD II, de la Boul Roşu, Calea Romanilor până pe Calea Timişorii şi se va finaliza şi al treilea proiect, cel din zona istorică, cu Preparandiei, Dornei şi celelalte zece străzi interioare, plus Podul Traian. Evident avem şi proiectele mai mici, însă vom începe, sperăm, în acest an, pe fonduri europene, încă câteva proiecte mari. E vorba în special de reabilitarea celor două pasaje, Grădişte şi Micălaca, pasaje care sigur vor aduce un anumit disconfort cetăţenilor. Vom începe şi lucrarea pe strada Meţianu, care va declanşa în următorii cinci ani construcţii importante în Piaţa Avram Iancu şi Piaţa Catedralei şi, evident, în continuare sprijinim sistemul de învăţământ şi sănătate. Anul acesta va fi un an foarte vizibil pe componenta investiţii datorită finalizării celor trei mari proiecte. Gândiţi-vă că cele trei cartiere - Gai, Bujac, Sânicolaul Mic - vor arăta cum arată astăzi Subcetate; Calea Romanilor şi Calea Timişorii vor arăta cum arată zona bulevardul, Dornei şi Preparandiei cum arată Condurăşilor, Kogălniceanu, zona istorică cu cele zece străzi schimbă radical imaginea din acest cartier şi, evident, ne vom interesa şi de aspectul unei zone din Micălaca (strada Titulescu).

Gheorghe Falcă, primarul municipiului Arad
FOTO: A.B.D.

Trebuie să fie şi câteva nemulţumiri legate de buget.

GHEORGHE FALCĂ. Întotdeauna sunt nemulţumiri, în primul rând ale noastre. Evident, dacă am avea mai mulţi bani, am face lucrurile mult mai repede, am finaliza canalizarea oraşului, să ajungem la 100% reţea stradală canalizată, am folosi mai mulţi bani pentru învăţământ, am aloca mai mulţi bani pentru reabilitarea conductelor termice. Există mult mai multe solicitări, dar economia Aradului şi fondurile externe ne creionează un buget iar noi lucrăm pe baza priorităţilor generate de necesitatea imediată.

Anul trecut, pe final, se tăiaseră sume importante de bani de la capitolul întreţinere şi aş da acum exemplul întreţinerii drumurilor. Totul pentru a ne încadra în cerinţele noii legi privind reducerea cheltuielilor bugetare. Să ne aşteptăm şi anul acesta la o astfel de procedură? Vom avea mai puţine străzi iluminate, mai puţine drumuri întreţinute?

GHEORGHE FALCĂ. Anul acesta ni s-a permis să dimensionăm cheltuielile de gospodărire a oraşului, care înseamnă curăţenie stradală, iluminat, spaţii verzi, conform solicitării instituţiilor care coordonează aceste activităţi, dar şi conform bugetului, în comparaţie cu anul trecut, când a trebuit să reducem aceste cheltuieli cu 25%. Noi am închis, totuşi, bugetul Aradului în 2010 cu aproape 700 de miliarde de lei în buget. Ne-am redus în 2010 cheltuielile atunci cu 25%, dar suntem bucuroşi că am făcut noi economii mai multe decât ne-a impus Guvernul, ajungând să închidem anul cu peste 700 de miliarde de lei vechi în cont, bani care s-au dus anul acesta în zona investiţiilor.

Impozitele, un capitol important în buget când vine vorba de venituri, rămâne cumva bila neagră şi în acest an. Nu au crescut, dar există arădeni care plătesc mai mult, aşa cum este cazul locuitorilor din Sânicolaul Mic.

GHEORGHE FALCĂ. Sigur că atunci când trăieşti într-o zonă cu drumuri de pământ, fără canalizare şi fără apă, ai un impozit. În momentul în care comunitatea face eforturi şi modernizează acel cartier, zona de impozitare se schimbă. În Arad aşa cum ştiţi, nu au crescut impozitele de câţiva ani, dar odată cu modernizarea unor cartiere se trece în zona de impozitare corespunzătoare standardului la care ajunge cartierul în anul respectiv. De aceea, să spunem, Gai, Bujac şi Sânicolaul Mic au intrat în zona B.

Înainte de a fi gata însă lucrările.

GHEORGHE FALCĂ. Da, dar, de obicei, impozitul este pe un an şi în cadrul anului respectiv cele trei cartiere vor fi finalizate. Sânicolaul, chiar în primăvara acestui an.

Rămânem tot la buget: haideţi să recunoaştem că nici la capitolul datorii nu stăm „prost”, sunt destul de mulţi bani prevăzuţi acolo, cât la întreţinerea oraşului.

GHEORGHE FALCĂ. Aradul nu este un oraş îndatorat, de aceea noi ne pregătim să mai luăm un împrumut pentru a cumpăra tramvaie, pentru că în momentul în care finalizăm şi BERD II şi Renaşterii putem introduce tramvaiele noi pe zonele modernizate. Noi nu am avut decât un împrumut de 20 de milioane de euro luat în 2005 şi atunci, când am adus 40 de milioane de euro gratis de la Banca Mondială, am împrumutat zece milioane de euro de la această instituţie. În realitate, pe tot parcursul acestor ani, din 2005 până acum, am avut doar 30 de milioane de euro împrumut, ceea ce va face ca după 2012 cota noastră de rambursare să fie sub 50 de miliarde de lei vechi pe an. La un buget de peste cinci mii de miliarde lei vechi este nesemnificativ.

Există capitole care dor în buget? Cultura, de pildă? Capitole la care sumele prevăzute să fie strict pentru supravieţuire? Haideţi să vorbim despre acestea...

GHEORGHE FALCĂ. Eu cred că ar trebui ca tot ce înseamnă funcţiunea structurii statale locale să fie la o limită clară de cheltuire a banilor publici. Nu trebuie să ne lăfăim în zona funcţionării. Eu cred că România are nevoie de un stat minimal cu cheltuieli optime, ca să rămână mai mulţi bani pentru investiţii. Toată lumea doreşte ca România să se modernizeze şi, evident, să atragă cât mai mult în zona economică. Dar dacă nu reuşim să creştem acolo, măcar să nu facem cheltuieli atât de mari în zona de funcţionare a administraţiei.

ADRIANA BARBU DĂNILĂ
adriana.barbu@informmedia.ro

CRIZA ŞI BUGETUL

Până când o să mai tot vorbim de criză în bugetele locale?

G.F. Nu cred că veţi găsi nici în urmă cu o sută de ani, nici peste o sută de ani vreun primar care să spună că are toţi banii necesari în buget. Criza economică a făcut ca bugetele locale să nu aibă creşterea pe care au avut-o în anii 2005, 2006, 2007.

Eu cred, însă, că România va ajunge într-o creştere profundă în 2014 - 2015. De curând am primit documentele companiilor care lucrează pe componente auto, care subliniază că în anii 2013-2014 va fi o cerere atât de mare de automobile încât piaţa auto din Europa nu va face faţă, pentru că parcurile auto nu s-au înnoit datorită crizei şi după 2012 toate societăţile din Europa o să facă solicitări masive de automobile.

La fel va fi şi cu industria mobilei. Toate aceste analize europene legate de faptul că România, în 2010, a exportat mai mult decât în 2008 şi a fost cel mai bun an de export românesc din ultimii 20 de ani, ne duc la concluzia că altcumva va arăta şi economia românească în 2014-2015 şi evident şi bugetul local.

VIITORUL

Aradul, în viitor: un oraş al investiţiilor? Unul cultural?

G.F. Este dificil să spun doar eu cum văd oraşul, pentru că, vă daţi seama, cultura unui oraş depinde foarte mult de oamenii din interior. Economia unui oraş depinde foarte mult de cei care investesc în sistemul privat. Noi, administraţia, am făcut eforturi destul de mari în a sprijini activităţile culturale, eforturi care depăşesc trei milioane de euro pe an. La fel în zona investiţiilor private, am primit întotdeauna apreciere vis-a-vis modul în care am lucrat cu oamenii care au dorit să investească în Arad, datorită faptului că noi am dus utilităţile publice către cei care fac investiţii şi apoi către zonele publice.

Mai mult, dacă vă uitaţi, Aradul este în 2010 al şaptelea judeţ la nivel de export, cu peste un miliard de euro, Aradul este printre puţinele judeţe care au balanţa pozitivă între importuri şi exporturi, iar între oraşele medii (cele sub 200.000 de locuitori), judeţul nostru este pe primul loc din punct de vedere economic şi concurăm cu Sibiul, unde, aşa cum ştiţi, există Romgaz şi Transgaz, cele două mari societăţi naţionale. Aşa că drumul şi-l alege oraşul şi oamenii care-l populează.

EUROCONSULT
smart's partner

EUROCONSULT S.P.R.L. – lichidator judiciar al S.C. LONG LIFE S.RL
Anunţă, că:
VINDE PRIN LICITAŢIE PUBLICĂ URMĂTOARELE BUNURI MOBILE :

1.Gard înprejmuitor incintă(fară teren aferent)..... 50.000 LEI + TVA
2. Calculator Note-book HP -..... 1.700 LEI + TVA

Licitaţia se ţine în data de 03.02.2011 orele 14.00 la sediul EUROCONSULT SPRL Arad, str. Gh. POPA nr. 7, ap.1. În caz de neadjudecare licitaţia se va repeta, în aceleaşi condiţii, în data de, 10.02.2011, 17.02.2011 şi în data de 24.02.2011 la ora 14.00. Înscrierea la licitaţie se face până în 02.02.2011, 09.02.2011, 16.02.2011 şi în 23.02.2011 ora 14.00.

Cei care doresc să participe la licitaţie trebuie să achite garanţia de participare, care este 10% din valoarea bunului/bunurilor.
Informaţii privind condiţiile de participare la licitaţii şi caietele de sarcini se pot obţine la sediul EUROCONSULT SPRL ARAD 310022 Gh. POPA nr. 7, ap.1
Tel. 0257-257143; 0357-100143; 0722-453473.

RECLAME

Pregătesc primul album

Trupa arădeană de breakdance, Von Meister Crew este gată să meargă la casele de discuri.

ARAD. Bughy, Siko şi Bobo vor prezenta, în luna februarie, primul lor material discografic caselor de discuri. Băieţii au început încă din toamnă lucrul la albumul care conţine şase piese muzicale din stilurile dance, house, popcorn şi clubbling.

„În momentul de faţă trupa nu dispune de niciun sponsor, dar este deschisă la oferte şi gata oricând să înceapă un proiect”, spune Bianca Petre, impresarul trupei.

Piesele care au fost propuse pentru album sunt „My love”, „Nu-mi lua iubirea”, „Nu-mi lua iubirea (remix)”, „Round and round”, „I feel lucky” şi „Girls”. „Toate realizările de până acum au fost efectuate prin forţe proprii, punând bazele primului curs de breakdance - street dance din oraş, susţinuţi de cei care ţin la ei şi care au încredere în ei”, ne arată Bianca Petre.

JA - M.S.

Von Meister Crew FOTO: FAN

Litere transformate artistic FOTO: FAN

„Jocul literelor" într-un atelier de artă plastică

ARAD. La Sala Atelier a Bibliotecii Judeţene a avut loc, zilele trecute, un atelier de artă plastică cu tema „Jocul literelor".

Protagoniştii atelierului au fost 10 elevi din clasa a VIII-a B, instruiţi de prof. Rodica Varganici, de la Liceul de Artă „Sabin Drăgoi" din Arad. Elevii au fost invitaţi să picteze/ deseneze literele alfabetului, precum şi imagini corespunzătoare literelor. Din îndemânarea artiştilor s-au născut litere cu forme deosebit de spectaculoase şi corespondenţe animaliere, florale sau natură moartă. Atfel: O - s-a transformat într-un bol cu bomboane, H - horn cu fum, R - bloc de apartamente cu umbrelă, Z - a devenit zebrat; K - ţurţuri de gheaţă, F şi X - cercei ş.a.

Picturilor realizate în atelierul de la bibliotecă li s-au adăugat altele concepute de elevi din clasa a XI-a- B de la acelaşi liceu, îndrumaţi de prof. Dan Boar.

„Jocul literelor" face parte din proiectului bibliotecii „Creionul fermecat", ce va fi prezentat în luna februarie a acestui an la Strasbourg, în cadrul programului european „Et lettera". **JA-V.F.**

Premiera arădeană la Fizică

În sala mare a Teatrului Clasic „Ioan Slavici" s-a deschis, ieri, faza naţională a Olimpiadei de Fizică

Cu gândul la concursul ce începe azi cu proba practică FOTO: CĂLIN ANDRA

ARAD. Deşi ani la rând elevii arădeni s-au remarcat la Olimpiadele de Fizică, ocupând locuri fruntaşe în fazele naţionale, niciodată până acum Aradul nu a găzduit întrecerea finală a competiţiei.

Iată că ieri, în premieră, în sala mare a Teatrului Clasic „I. Slavici", s-a dat „startul" la întâia Olimpiada pe ţară la Fizică, organizată în Arad, oraşul nostru fiind reprezentat de 18 elevi. Între aceştia se detaşează Ghiţă Vlad şi pentru că a fost premiat în mai multe ediţii şi pentru că va fi la ultima sa participare (fiind în clasa a XII-a). Vădit emoţionat el ne-a declarat: „Sunt la a şasea olimpiadă naţională la fizică şi pot să spun că a fost un concurs la care am participat întotdeauna cu plăcere. Dovadă şi rezultatele obţinute: două menţiuni, un premiu III şi două premii I, plus două calificări în lotul lărgit, şi o participare la olimpiada internaţională din Yakutia (Siberia). Sper ca acum să încununez participarea cu un rezultat frumos".

Peste 500 de elevi din toată ţara au fost prezenţi la deschiderea oficială a celei de-a 47-a ediţii a Olimpiadei naţionale de Fizică. În cadrul festivităţii, moderate de prof. Smaranda Szatmari, inspector de specialitate la I.Ş.J, s-au adresat participanţilor: prof. Mirela Aldescu - inspector şcolar general la I.Ş.J. Arad, Sorin Trocaru - inspector general în MECTS, prof. univ. dr. Aurel Ardelean - rectorul Universităţii de Vest „V. Goldiş", prof. univ. dr. Dumitru Vulcanov - de la Universitatea de Vest Timişoara, prof. univ. dr. Florentina Munteanu

> Toţi cei care vă aflaţi aici sunteţi deja nişte învingători
>
> SORIN TROCARU

- prorector la Universitatea „A. Vlaicu", Mariana Cismaşiu - consilier la CLM Arad. Au fost apoi prezentaţi membrii Comisiei de onoare şi ai Comisiei centrale, care au primit câte un buchet de flori de la un grup de elevi ai Şcolii Generale Nr. 5. În cadrul festivităţii au avut intervenţii muzicale elevi ai Liceului de Artă „S. Drăgoi" iar, în încheiere, a susţinut un recital formaţia de percuţie „Prezent". **JA-V.F.**

Dragostea exprimată-n scris

Concurs naţional de scrisori, eseuri, mesaje şi declaraţii de dragoste „Dulcea mea Doamnă/Eminul meu iubit".

ARAD. Concursul naţional de scrisori, eseuri, mesaje şi declaraţii de dragoste, „Dulcea mea Doamnă/Eminul meu iubit", iniţiat de Biblioteca Judeţeană „A.D. Xenopol" Arad, a ajuns la a V-a ediţie. Startul concursului s-a dat, ca în fiecare an, de 15 ianuarie - ziua Mihai Eminescu - demersul fiind inspirat de corespondenţa dintre Poet şi Veronica Micle. Concursul este asociat şi sărbătorii dragostei la români, Dragobetele, din 24 februarie.

Scrie mesajul/scrisoarea/ eseul/declaraţia ta de dragoste şi expediază-le prin email la: marketing@bibliotecaarad.ro sau pe adresa bibliotecii: Biblioteca Judeţeană „A.D.Xenopol" Arad, str. Gheorghe Popa de Teiuş, nr.2-4 , cod 310122 ori adu-le personal la Seviciul Marketing-Imagine al bibliotecii (cam.22), până pe 28 februarie, ora 12.

Concursul are trei secţiuni: adolescenţi, adulţi şi persoane de vârsta a III-a. Textul expediat de dvs. trebuie să conţină cel mult 2.500 de caractere, la 1 rând şi jumătate, în Times Roman, cu caracter de 12. Concursul este deschis atât participanţilor din ţară cât şi celor din străinătate.

Joi, 24 martie, la ora 13, va avea loc anunţarea premiilor şi festivitatea de premiere **JA-V.F.**

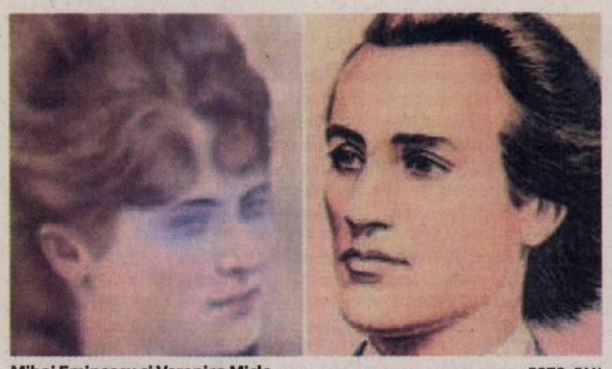

Mihai Eminescu şi Veronica Micle FOTO: FAN

Colaborare între castelele Macea şi Lokoshaza

ARAD. Dr. Megyeri Zsolt, proprietarul castelului din Lokoshaza (Ungaria) a vizitat, zilele trecute, Universitatea de Vest „Vasile Goldiş" Arad. Tema discuţiilor cu rectorul universităţii arădene, prof. univ. dr. Aurel Ardelean, a fost Proiectul comun Hu-Ro privind cele două castele: castelul de la Lokoshaza şi castelul de la Macea, proprietate a Universităţii de Vest „Vasile Goldiş". „Este un domeniu nou de colaborare transfrontalieră", ne-a informat prof. univ. dr. Aurel Ardelean, recorul UVVG. **JA-V.F.**

Castelul de la Macea FOTO: FAN

La Deva s-a văzut „Totul despe femei" FOTO: FAN

Microstagiune la Deva

DEVA. Teatrul Clasic „Ioan Slavici" Arad a fost invitat de conducerea Teatrului de Artă Deva să susţină o serie de spectacole pe scena acestui teatru, microstagiunea arădeană fiind deschisă aseară, cu spectacolul „Totul despre femei" de Miro Gavran, regia - Felix Crainicu, decorul - Doru Păcurar, costumele - Oana Văran (cu varianta de distribuţie: Adriana Ghiniţă, Dorina Peter şi Liliana Balica). În cursul lunii februarie, la Deva vor fi prezentate spectacolele „Cerere în căsătorie", după A. P. Cehov (regia şi scenografia Florin Covalciuc) şi „Totul despre femei" (varianta de distribuţie: Angela Varjasi, Mariana Tofan Arcereanu şi Roxana Sabău). Precizăm că toate costurile legate de deplasarea acestor spectacole sunt suportate de Teatrul de Artă Deva. **JA-V.F.**

Parteneriat educaţional interdisciplinar în Arad

Activitate interdisciplinară între o grădiniţă, o şcoală şi Biblioteca Judeţeană „A.D. Xenopol" Arad.

ARAD. „Hai să dăm mână cu mână/ Toţi cu inima română" au cântat şi au dansat copiii Grădiniţei cu Program Prelungit Nr. 22 din Arad, împreună cu cadrele didactice prof. Camelia Moler, prof. Ioana Moisă, prof. Marcela Zaha şi prof. Adriana Şandru. Aceştia au sărbătorit Unirea Principatelor Române printr-un triplu parteneriat educaţional Gradiniţă - Şcoala Generală „Vasile Goldiş"(prof. Dorina Dolha) - Biblioteca Judeţeană „A.D. Xenopol" Arad (responsabil animaţie culturală, Lucia Bibarţ). Activitatea a fost una de tip interdisciplinar, în care cadrele didactice le-au transmis, într-o formă accesibilă vârstei lor, cunoştinţe privind „Mica Unire", organizându-se o expoziţie de lucrări ce redau prin desen şi pictură, momentul istoric sărbătorit „Unirea de la 1859". Preşcolarii şi-au dovedit calităţile de recitatori şi cântăreţi, interpretând cântece şi poezii cu conţinut istoric, iar şcolarii au prezentat câteva scenete cu tema specifică marelui eveniment istoric. „Am atins prin activitatea de azi două scopuri: armonizarea relaţiei dintre cei trei parteneri principali ai actului didactic: copii-părinţi şi cadre didactice şi conexiunea dintre aceştia cu colaboratori şi parteneri educaţionali din comunitatea locală - şcoala şi biblioteca", ne-a declarat prof. Moler Camelia.

JA-V.F.

SEMNAL EDITORIAL

„Doctor Honoris Causa 1990-2010"

Volumul a văzut lumina tiparului la Editura Gutenberg Univers Arad, coordonator prof. Vasile Man

ARAD. Volulmul monografic „Doctor Honoris Causa 1990-2010" a apărut, recent, sub egida Universităţii de Vest „Vasile Goldiş" din Arad, coordonator fiind prof. Vasile Man.

În studiul introductiv „Cercetători de elită investiţi cu titlul academic de Doctor Honoris Causa ai Universităţii de Vest «Vasile Goldiş» din Arad", semnat de prof. univ. dr. Aurel Ardelean, rector al UVVG, se arată că „Prin strategia sa de dezvoltare şi realizările obţinute, Universitatea de Vest «V. Goldiş» s-a integrat în spaţiul european al cercetării ştiinţifice. Standardul academic al Universităţii s-a îmbogăţit prin dezvoltarea colaborărilor ştiinţifice şi culturale bilaterale, realizarea de teme de cercetare comune şi parteneriate internaţionale cu peste 50 de universităţi".

Mari personalităţi

Volumul cuprinde 74 de mari creatori de ştiinţă şi cercetători celebri din ţară şi străinătate, care au fost investiţi în perioada 1990-2010 de către Senatul Universităţii de Vest „Vasile Goldiş" cu titlul de Doctor Honoris Causa. Sunt personalităţi din Europa, Statele Unite şi Canada - creatori de ştiinţă în domenii diferite: medicină, biologie, economie, informatică, ştiinţe umaniste, cultură, politici ale educaţiei, cât şi diplomaţi şi şefi de stat.

> Lucrarea contribuie la aprofundarea cunoaşterii istoriei instituţionale, de 20 de ani, a UVVG
>
> AUREL ARDELEAN

„Acordarea titlului academic de Doctor Honoris Causa al Universităţii de Vest „V. Goldiş"din Arad unor oameni de ştiinţă din învăţământul superior şi renumite institute de cercetare, constituie recunoaşterea contribuţiei elitei intelectuale şi a meritelor Universităţii la promovarea progresului în ştiinţă şi cultură şi, în acelaşi timp, deschiderea de noi oportunităţi de a intra în parteneriat cu vârful cercetării ştiinţifice de noi proiecte cu valoare internaţională"- arată rectorul, prof. univ. dr. Aurel Ardelean . Volumul se încheie cu un „indice de nume proprii" şi un album color cu imagini foto din timpul festivităţilor de acordare a înaltului titlu academic.

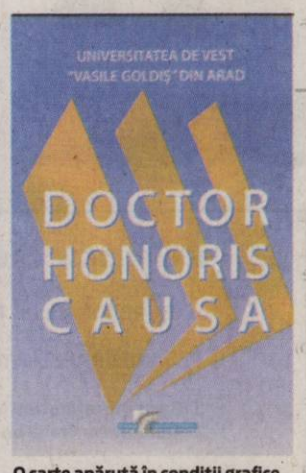

O carte apărută în condiţii grafice deosebite FOTO: FAN

JA-V.F.

Hosny Mubarak, susţinut 30 de ani de Statele Unite

WASHINGTON. Preşedintele Mubarak, aflat la putere de 30 de ani, este cel mai apropiat aliat arab al Statelor Unite. Armata egipteană a beneficiat anul trecut la subvenţii americane de 1,3 miliarde de dolari. Vineri însă, preşedintele Barack Obama a cerut reforme politice concrete şi încetarea violenţelor. Referitor la relaţia între cele două ţări, documentele WikiLeaks au dezvăluit că Statele Unite nu au finaţat doar armata egipteană, ci au şi susţinut organizaţiile de promovare a democraţiei în Egipt. Agenţia SUA pentru dezvolatare internaţională prevedea alocarea a 66,6 milioane de dolari în 2008 şi a 75 de milioane de dolari în 2009 unor programe egiptene pentru democarţie şi guvernanţă, se arată într-o notă a ambasadei americane de la Cairo, din decembrie 2007. Acest lucru l-a iritat pe preşedintele Mubarak „profund sceptic cu privire la rolul SUA în promovarea democraţiei" şi pe fiul acestui, Gamal, prezentat adesea drept succesor al acestuia. Ministrul egiptean pentru Cooperare Internaţională a cerut chiar Statelor Unite să înceteze finaţările pentru organizaţiile democratice „pentru că nu au fost corect înregistrate ca ONG-uri".

SURSA : MEDIAFAX

SOLIDARITATE Sute de demonstranţi americani, egipteni şi tunisieni au manifestat la Los Angeles, California, în faţa clădirii federale, cerându-i preşedintelui Egiptului, Hosny Mubarak, să dea curs cererii zecilor de mii de cetăţeni care nu au acceptat doar schimbarea guvernului, ci doresc plecarea sa din ţară. În ciuda promisiunilor preşedintelui şi a schimbării guvernului, violenţele nu au încetat FOTO: EPA

În Egipt se instalează haosul

Corespondenţii de presă transmit că s-au tras focuri de armă în apropierea ambasadei României.

CAIRO. Egiptul continuă să sângereze, iar mii de oameni au ieşit din nou în stradă la Cairo, Alexandria şi Suez cerând demisia preşedintelui Hosni Mubarak. În zori, s-au auzit focuri de armă lângă Ambasada României la Cairo, informează corespondenţii de presă de la faţa locului. Protestele au continuat în pofida tancurilor şi a restricţiilor de circulaţie, impuse de autorităţi între orele 16.00 şi 8 dimineaţa. Chemată să înlocuiască forţele de poliţie, după sângeroasa revoltă de vineri, armata se limitează să patruleze şi să păzească principalele obiective.

Piaţa Tahrir, Piaţa Libertăţii, a rămas locul de adunare pentru miile de manifestanţi. Străzile din Cairo sunt la limita anarhiei. Jafurile din magazine şi din locuinţe s-au înmulţit, la fel ca şi actele de vandalism. În replică, grupuri de tineri au început să ridice baricade ca să-şi protejeze familiile de bandele de hoţi. Mai multe secţii de poliţie, abandonate în grabă, au fost golite de arme şi muniţie.

Deţinuţii, pe străzi

În jur de 6000 de deţinuţi au scăpat din închisorile din Egipt, în condiţiile în care revoltele izbucnite marţi continuă, relatează Voice of RUssia. Numeroase evadări din închisoare au fost înregistrate la Alexandria, Aswan şi în alte oraşe, informează NewsIn. Potrivit estimărilor, circa 5.000 de deţinuţi au scăpat de la El Fayoum, o închisoare aflată la sud de Cairo. Ei l-ar fi ucis şi pe şeful penitenciarului, cu rang de general. Unităţi ale armatei au blocat temporar traficul pe autostrada care leagă Cairo de al doilea oraş ca mărime al ţării, Alexandria. Potrivit altor informaţii, un alt înalt oficial din apărare, tot cu rangul de general, a fost răpit de mulţimea furioasă.

SURSA : MEDIAFAX

ULTIMA ORĂ : PESTE 100 DE MORŢI.

Postul naţional de televiziune a anunţat că cel puţin 38 de persoane, inclusiv 10 membri ai forţelor de securitate, au fost ucişi săptămâna aceasta. Însă postul de televiziune Al Jazeera afirmă că cel puţin 95 de persoane au murit în ţară începând de vineri. Potrivit canalului TV, oficiali au confirmat 27 de decese la Suez, în timp ce cel puţin 23 de persoane au murit la Alexandria. Corespondenţii Al Jazeera în cele două oraşe au declarat că au văzut cadavre pline de răni de gloanţe în morgi.

Olanda şi-a retras ambasadorul din Iran

HAGA. Ministerul olandez de Externe şi-a rechemat sâmbătă ambasadorul de la Teheran, după ce o olandeză acuzată de trafic de droguri a fost executată. O femeie olandeză, arestată în Iran pentru că a luat parte la protestele antiguvernamentale din 2009, a fost spânzurată sâmbătă dimineaţă pentru că ar fi introdus ilegal droguri în republica islamică, a anunţat agenţia semioficială Mehr. „O femeie traficant numită Zahra Bahrami (.) a fost spânzurată astăzi (sâmbătă - n.red.) pentru posesia şi vânzarea de narcotice", a anunţat Mehr, citând procurorii. Fiica femeii în vârstă de 45 de ani a spus organizaţiei pentru drepturile omului ICHR din Iran că acuzaţiile au fost falsificate după arestarea mamei sale pentru participare la manifestaţiile din decembrie 2009, când se afla în vizită la nişte rude.

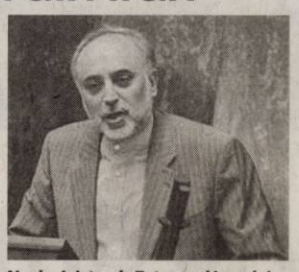

Noul ministru de Externe al Iranului va avea de dat explicaţii FOTO : EPA

SURSA : MEDIAFAX

Premierul Emil Boc ne sondează prin licitaţie

BUCUREŞTI. Guvernul urmează să comande un sondaj de opinie cu o valoare estimată de aproape 1,2 milioane de lei, fără TVA.Potrivit anunţului publicat de Secretariatul General al Guvernului, procedura licitaţiei restrânse accelerate este motivată prin „termenul scurt la dispoziţia autorităţii contractante pentru încredinţarea contractului". „Serviciile de sondare a opiniei publice printr-o cercetare sociologică cantitativă" ar urma să fie plătite din fonduri europene nerambursabile postaderare, prin bugetul SGG.Sondajul ar urma să măsoare suportul populaţiei pentru politicile publice şi este finanţat prin intermediul Mecanismului Financiar al Spaţiului Economic European. „Agenţia pentru Strategii Guvernamentale a depus aplicaţia de finanţare în 2008, proiectul a fost declarat finanţabil în prima parte a lui 2009, iar către sfârşitul aceluiaşi an 2009 a fost semnat contractul de implementare între ASG şi Punctul Naţional de Contact, adică Ministerul Finanţelor Publice, prin Autoritatea pentru Coordonarea Instrumentelor Structurale şi Oficiul de Plăţi şi Contractare PHARE", a menţionat sursa citată.

SURSA : MEDIAFAX

Foametea ne poate aduce războiul

Criza alimentară, ca factor de risc major în izbucnirea unor noi războaie, a fost în centrul discuţiilor Forumului de la Davos - Elveţia.

DAVOS. În faţa unei audienţe formate din lideri politici şi mari oameni de afaceri şi industriaşi, preşedintele francez Nicolas Sarkozy a repetat că securitatea alimentară constituie prioritatea esenţială a preşedinţiei franceze a G20. În timp ce preţurile materiilor prime au atins niveluri comparabile cu cele din 2008, în momentul producerii unor valuri de „tulburări sociale provocate de foame", această decizie a preşedintelui francez de prioritizare a securităţii alimentare a fost susţinută de omologul său indonezian Susilo Bambang Yudhoyono. „Viitorul război sau conflict economic ar putea izbucni din cauza penuriei de resurse, în cazul în care nu vom colabora pentru rezolvarea acestei probleme", a avertizat el atrăgând atenţia asupra pericolului unor „explozii sociale". Ameninţarea este considerată drept reală în cazul în care preţul produselor alimentare continuă să crească sub efectul conjugat al creşterii cererii din partea ţărilor în curs de dezvoltare, al problemelor climatice care au compromis anumite recolte dar şi sub efectul speculanţilor bursieri. Conform unui raport dat publicităţii în urmă cu câteva săptămâni, acţiunea conjugată a impactului creşterii temperaturilor asupra producţiei agricole şi creşterea populaţiei planetei, care va atinge conform estimărilor 7,8 miliarde de indivizi până în 2020 (cu peste 900 de milioane mai mulţi ca în prezent), poate avea ca rezultat penurii agricole în cazul a trei din cele patru culturi agricole de bază.

Forumul de la Davos, pe fondul protestelor FOTO : EPA

SURSA : MEDIAFAX

Ponta despre PDL: „Trebuie să-i pedepsim!"

BUCUREŞTI. Liderul PSD, Victor Ponta, a fost înregistrat când ţinea discursul în faţa primarilor din Argeş. „Trebuie să le arătăm că nu ne este frică şi că ce ni se întâmplă nouă li se poate întâmpla tuturor românilor. L-am văzut aseară pe Costică Nicolescu şi vreau să vă transmit mulţumiile lui şi ale mele pentru curaul de care aţi dat dovadă aseară. Trebuie să transformăm asta în războiul românilor cu Băsescu şi PDL. Nu contează că iarăşi au luat un primar din sală sau daca vă cheamă a DNA. Eu zic că putem merge toţi la DNA. Protestul nostru trebuie să fie împotriva PDL. Vrem o justiţie adevărată nu una care să îi apere pe Mircea Andrei, pe Udrea pe Ridzi şi pe ceilalţi.

Victor Ponta consideră că guvernanţii trebuie pedepsiţi FOTO : FAN

Nu lăsaţi să se creadă că apărăm pe cineva că e pesedist. Apărăm un om cinstit şi o să apărăm orice om cinstit împotriva lui Băsescu. Până la urmă, când îi vom invinge trebuie să îi pedepsim pe cei care ne-au adus în această situaţie", a spus Ponta, în aplauzele sălii. Ponta întreabă sala cum să procedeze partidul? Unde să protesteze? Sala îi răspunde: La pedeleu! În final Ponta spune că protestul trebuie să se concentreze la Curtea de Apel la judecarea recursului dar şi la sediile PDL.

SURSA : MEDIAFAX

Frunzăverde ar putea candida la şefia PDL

CARAŞ SEVERIN. Democrat-liberalul Sorin Frunzăverde, preşedintele Consiliului Judeţean Caraş-Severin, a anunţat sâmbătă că ar putea candida la şefia PDL, la congresul partidului din acest an. „Este posibil să candidez la preşedinţia PDL", a declarat Frunzăverde. Sorin Frunzăverde este promotorul doctrinei populare în cadrul PDL. Frunzăverde a fost ministru al Apărării Naţionale în două rânduri, în perioada martie - decembrie 2000 şi octombrie 2006 - aprilie 2007. El a mai deţinut funcţia de ministru al Mediului în perioada decembrie 1997 - februarie 1998 şi funcţia de ministru al Turismului în perioada aprilie - decembrie 1998. De-a lungul carierei sale politice, s-a remarcat printr-un discurs politic echilibrat, fiind un adept al tactului diplomatic, datorită căruia nu a fost contestat de către niciun lider PDL.

SURSA : MEDIAFAX

JURNAL ARĂDEAN

Mare publicitate: zilnic de la 08.00 - 17.00
Telefon: 0257/280904 (interior 8488)

Mica publicitate: zilnic de la 08.00 - 18,00
Telefon: 0257/210775

Anunţurile de mica publicitate (pentru a doua zi) se primesc până la ora 15.00 la ambele sedii, cu excepţia anunţurilor de **deces,** care se primesc până la ora **18.00,** la sediul din Bd. Revoluţiei nr. 81.

Victima nu a mai putut fi salvată

FOTO: I.C.

Încă un accident mortal pe DN7 la Bârzava

BÂRZAVA. Un bărbat de aproximativ 42 de ani și-a pierdut viața în noaptea de sâmbătă spre duminică, în Bârzava, pe DN 7, în urma unui accident rutier. Bărbatul care conducea o Dacia Logan a intrat într-un cap de pod și s-a răsturnat într-un șanț. Timp de 50 de minute, paramedicii au încercat să resusciteze victima, însă fără succes. Bărbatul se afla singur în mașină. **JA – I.C.**

46

de ani are bărbatul din Arad care a fost prins de polițiștii din cadrul Biroului de Ordine Publică furând mai multe produse alimentare dintr-un supermarket. Prejudiciul creat de Gelu F., în valoare de 440 de lei, a fost recuperat. Pe numele bărbatului, pe care cel mai probabil sărăcia la împins la furt, a fost întocmit un dosar penal.

JA - I.C.

La CTP, sistem electronic pentru abonamente

ARAD. CTP Arad și-a cumpărat un sistem de emitere abonamente cu banii alocați de CJA. Sistemul format din șapte module are în componență: șapte calculatoare, șapte imprimante, șapte cititoare mobile de coduri, șapte surse U.P.S. și trei cititoare fixe de coduri. Modulele au fost repartizate astfel: patru în Arad, unul în Lipova, unul în Ineu și unul în Sebiș. **JA - S.B.**

La CTP, investiție de 58.900 lei

FOTO: JA

Importanța Aeroportului Arad, în balanță

ARAD. Bugetul Aeroportului a provocat discuții aprinse legate de finanțare în CJA. Alesul Gheorghe Sabău a întrebat conducerea CJA care este nivelul pierderilor înregistrate la Aeroport. Nicolae Ioțcu, președintele CJA, a subliniat că este foarte important să se ia în considerare ce pierdere ar însemna pentru arădeni închiderea Aeroportului.

JA - S.B.

Criminaliștii fac cercetarea la fața locului

FOTO: JA

Au amprentat cu sutele

Criminaliștii nu s-au plictisit în 2010: au luat amprente de la 743 de persoane care avea legătură cu cazurile cercetate.

ARAD. Anul 2010 a însemnat pentru criminaliștii arădeni, ca volum de muncă, mii de vătămări corporale, tentative de omor, omoruri, lovituri cauzatoare de moarte, morți suspecte, tâlhării, violuri, furturi, accidente de circulație și incendii. Dacă am însuma aceste infracțiuni într-o cifră, am vorbi despre 2.773 de evenimentele la care au fost chemați anul trecut a scăzut față de 2009, când acestea au atins cifra 2.912.

Peste 320 de expertize și constatări tehnice-științifice (dintre care 80 dactiloscopice, 102 grafice, 50 traseologice și 89 balistice) au fost realizate de criminaliști în 2010. „Prin compartimentul IMAGETRAK au fost amprentate 743 de persoane la sediu, de la care s-au recoltat probe bio pentru baza de date ADN, 818 persoane au fost introduse în baza de date națională, s-au întocmit 6 portrete robot, am avut o potrivire facială și 6 planșe foto recunoaștere după fotografie", au declarat reprezentanții IPJ Arad. **JA – I.C.**

63 de angajaţi fără acte, 100.000 de lei amenda

ARAD. Zeci de persoane din cadrul firmei SC SIBO SRL, din Arad, au fost găsite fără contracte individuale de muncă. În consecință, inspectorii de muncă din cadrul ITM au amendat angajatorul cu 100 000 lei. „Cele 63 de persoane aveau întocmite convenții civile, convenții care nu se mai folosesc în raportul de muncă din luna martie 2003, de când a intrat în vigoare noul Cod al Muncii (Legea 53/2003). Potrivit acestui act normativ, între angajator și angajat este obligatoriu să se încheie, în scris, contract de muncă - obligație care revine în sarcina angajatorului", se menționează în comunicat ITM Arad.

JA-M.A.

Compania de Apă se află în top la redevenţă

ARAD. Administrația județeană a pus preț pe bunurile care aparțin domeiului public al statului și care sunt folosite de companii la care CJA este acționar. Consilierii județeni sunt chemați la o ședință, pentru a aproba, printre altele, proiectul „privind aprobarea nivelului redevenței pe anul 2011, pentru bunurile care aparțin domeniului public al județului Arad concesionate către SC Compania de Transport Public Arad SA, SC Aeroportul Arad SA și SC Compania de Apă Arad SA". De departe, cea mai mare sumă o are de primit de la Compania de Apă, caz în care s-a stabilit un nivel al redevenței de 2.640.000 lei. Urmează Compania de Transport Public, cu o sumă de 253.000 lei. Aeroportul va plăti Consiliului Județean cu titlul de redevență suma de 85.108 lei. **JA - S.B.**

Cere modificarea legii asigurării obligatorii

ARAD. Uniunea Locală a Asociațiilor Locative Arad s-a alăturat altor uniuni din țară în demersul de a solicita modificarea legii referitoare la asigurarea obligatorie a locuinței. „ULAL Arad consideră că acest act normativ - Legea 260/2008 - trebuie modificat de fond, manifestându-se în prezent ca o taxă și nu ca o reală asigurare.

Uniunea noastră, împreună cu celelate uniuni din țară și-a propus acțiuni comune, prin care să explicăm cetățenilor și autorităților necesitatea schimbării acestei legi. Proprietarii trebuie să conștientizeze că o asigurare reală a locuinței, la ora actuală, nu poate fi decât o asigurare facultativă care să cuprindă și riscurile impuse de asigurarea obligatorie, mai ales că nu suntem obligați să ne asigurăm obligatoriu, dacă avem deja asigurarea facultativă", subliniază Dorina Lupșe, președintele ULALA.

Principalele modificări propuse sunt: asigurarea împotriva dezastrelor naturale, în funcție de posibilitățile producerii lor, indentificate de autoritățile locale; asiguratul ar trebui să poată opta pentru acel risc previzibil și specific localității, nu pentru riscurile generale prevăzute de lege; revizuirea cuantumului sumelor asigurate.

JA - S.B.

FĂRĂ PARTICIPAREA CETĂȚENILOR

„Recent, Camera Deputaților, prin decizia luată, a anulat participarea societății civile în PAID (pool-ul de asigurare împotriva dezastrelor naturale), împiedicând transparența decizională, parteneriatul și participarea cetățenilor la luarea deciziilor", subliniază Dorina Lupșe.

Mână criminală la Trei Insule

ARAD. Pompierii nu au putut stabili cauza incendiilor de la Trei Insule. De asemenea, nu s-a putut stabili dacă că focul a pornit de la vreun scurtcircuit produs la instalațiile electrice. Pentru că exista suspiciunea că incendiile au fost provocate, polițiștii au început deja o anchetă.

Urmează să fie audiați mai mulți localnici de la Trei Insule. Aceștia au declarat, încă din noaptea incendiilor, că focul a fost pus, oamenii bănuind că totul are legătură cu alegerea unei noi conduceri pentru asociația din care fac parte și că cineva a dorit să dea foc sediului administrației, însă a greșit cabanele.

Luptă cu focul FOTO:FAN

Oamenii cred că se dorea distrugerea documentelor asociației, pentru a se acoperi cheltuirea unor sume mari de bani colectate de la proprietarii de cabane (câte 200 de lei de proprietar). De altfel, una dintre cele două cabane cuprinse de flăcări era a administratorului asociației proprietarilor de cabane de la Trei Insule.

JA – I.C.

EUROCONSULT
smart's partner

EUROCONSULT S.P.R.L. - lichidator judiciar al S.C. OCOLUL SILVIC LUNGU-BĂLĂNESCU S.R.L.
VINDE PRIN LICITAȚIE PUBLICĂ URMĂTOARELE BUNURI MOBILE :

Birou = 3 buc	300	Frigider Electrolux	270	Măsuță	125
Dulap cu 2 usi = 4 buc	700	TV panasonic	640	Servantă TV	250
Scaun negru birou = 6 buc	210	scanner Benq	60	Masă mare	500
pat lemn cu saltea	200	prajitor paine	70	Mașină automată spălat Bosch	400
Generator curent Yamaha	1600	filtru cafea	40	Trusă scule-incompletă	80
Autoutilitara DACIA Pick-up,	3823				

Prețurile sunt exprimate în LEI și nu conțin TVA 24 %

Licitația se ține în data de 03.02.2011 orele 15.00 la sediul EUROCONSULT SPRL Arad, str. Gh. POPA nr. 7, ap.1. În caz de neadjudecare licitația se va repeta, în aceleași condiții, în data de, 10.02.2011, 17.02.2011 și în data de 24.02.2011 la ora 15.00.
Înscrierea la licitație se face până în 02.02.2011, 09.02.2011, 16.02.2011 și în 23.02.2011 ora 15.00.
Cei care doresc să participe la licitație trebuie să achite garanția de participare, care este 10% din valoarea bunului/bunurilor.
Informații privind condițiile de participare la licitații și caietele de sarcini se pot obține la sediul EUROCONSULT SPRL ARAD 310022 Gh. POPA nr. 7, ap.1
Tel. 0257-257143; 0357-100143; 0722-453473.

RECLAME

Stimaţi cititori,

Începând cu 25 octombrie 2010, în redacţia Jurnal Arădean, anunţurile de mică publicitate se introduc doar pe baza talonului apărut în ziar.
După ora 16⁰⁰ anunţurile de mică publicitate pot fi preluate online pe: www.jurnalaradean.ro/Publicare anunț în ziar

Vă mulţumim,
Redacţia

JURNAL ARĂDEAN
www.jurnalaradean.ro